ОБЩЕСТВЕННО-ПОЛИТИЧЕСКАЯ ГАЗЕТА
# Областная
22 мая 2023 ПОНЕДЕЛЬНИК № 55 (2549)
WWW.OGIRK.RU
ОФИЦИАЛЬНАЯ ИНФОРМАЦИЯ

**ПОСТАНОВЛЕНИЕ ПРАВИТЕЛЬСТВА ИРКУТСКОЙ ОБЛАСТИ от 6 октября 2022 года № 772-пп**
**О внесении изменения в Приложение к региональной программе капитального ремонта общего имущества в многоквартирных домах на территории Иркутской области**

Продолжение. Начало в № 133, 134, 136, 137, 139, 140, 142, 1, 3, 9, 10, 13, 15, 19, 24, 26, 29, 30, 36, 38, 39, 41, 42, 44, 45, 47, 51, 52, 54

Приложение к постановлению
Правительства Иркутской области
от 6 октября 2022 года № 772-пп

«Приложение к региональной программе
капитального ремонта общего имущества
в многоквартирных домах на территроии
Иркутской области на 2014-2052 годы

**Перечень мероприятий региональной программы капитального ремонта общего имущества в многоквартирных домах на территории Иркутской области на 2014-2052 годы**

| № п/п | Муниципальный район | Поселение, городской округ | Вид (категория) населенного пункта | Наименование населенного пункта | Вид территории общего пользования | Наименование территории общего пользования | Вид территории общего пользования | Наименование территории общего пользования | Номер дома | Перечень услуг и (или) работ по капитальному ремонту | Плановый период проведения капитального ремонта общего имущества многоквартирного дома (годы) | | | | | | | | | | | | |
|---|---|---|---|---|---|---|---|---|---|---|---|---|---|---|---|---|---|---|---|---|---|---|---|---|
| | | | | | | | | | | | 2014-2016 | 2017-2019 | 2020-2022 | 2023-2025 | 2026-2028 | 2029-2031 | 2032-2034 | 2035-2037 | 2038-2040 | 2041-2043 | 2044-2046 | 2047-2049 | 2050-2052 |
| 1 | 2 | 3 | 4 | 5 | 6 | 7 | 8 | 9 | 10 | 11 | 12 | 13 | 14 | 15 | 16 | 17 | 18 | 19 | 20 | 21 | 22 | 23 | 24 |
| 2679 | | Муниципальное образование города Братска | г. | Братск | жилрайон | Энергетик | ул | Наймушина | 17 | Ремонт системы горячего водоснабжения | | | | V | | | | | | | | | |
| | | | | | | | | | | Ремонт фундамента многоквартирного дома | | | | | | | | | | | | | |
| | | | | | | | | | | Утепление и ремонт фасада | | | | | | | | | | | | | |
| | | | | | | | | | | Ремонт систем противопожарной автоматики и дымоудаления | | | | | | | | | | | | | |
| | | | | | | | | | | Ремонт системы теплоснабжения | | | | | | | | | | | | | |
| | | | | | | | | | | Ремонт крыши | | | | | | | | | | | | | |
| | | | | | | | | | | Ремонт системы электроснабжения | | | | | | | | | | | | | |
| | | | | | | | | | | Ремонт системы вентиляции | | | | | | | | | | | | | |
| | | | | | | | | | | Оказание услуг по проведению строительного контроля | | | | | | | | | | | | | |
| | | | | | | | | | | Ремонт подвальных помещений | | | | | | | | | | | | | |
| | | | | | | | | | | Разработка проектно-сметной документации | | | | | | | | | | | | | |
| | | | | | | | | | | Ремонт системы водоотведения | | | | | | | | | | | | | |
| | | | | | | | | | | Ремонт системы холодного водоснабжения | | | | | | | | | | | | | |
| 2680 | | Муниципальное образование города Братска | г. | Братск | жилрайон | Энергетик | ул | Наймушина | 18 | Ремонт системы горячего водоснабжения | | | | V | | | | | | | | | |
| | | | | | | | | | | Ремонт фундамента многоквартирного дома | | | | | | | | | | | | | |
| | | | | | | | | | | Утепление и ремонт фасада | | | | | | | | | | | | | |
| | | | | | | | | | | Ремонт систем противопожарной автоматики и дымоудаления | | | | | | | | | | | | | |
| | | | | | | | | | | Ремонт системы теплоснабжения | | | | | | | | | | | | | |
| | | | | | | | | | | Ремонт крыши | | | | | | | | | | | | | |
| | | | | | | | | | | Ремонт системы электроснабжения | | | | | | | | | | | | | |
| | | | | | | | | | | Ремонт системы вентиляции | | | | | | | | | | | | | |
| | | | | | | | | | | Оказание услуг по проведению строительного контроля | | | | | | | | | | | | | |
| | | | | | | | | | | Ремонт подвальных помещений | | | | | | | | | | | | | |
| | | | | | | | | | | Разработка проектно-сметной документации | | | | | | | | | | | | | |
| | | | | | | | | | | Ремонт системы водоотведения | | | | | | | | | | | | | |
| | | | | | | | | | | Ремонт системы холодного водоснабжения | | | | | | | | | | | | | |
| 2681 | | Муниципальное образование города Братска | г. | Братск | жилрайон | Энергетик | ул | Наймушина | 2 | Ремонт системы горячего водоснабжения | | | | | | | | | | | | | |
| | | | | | | | | | | Ремонт фундамента многоквартирного дома | | | | | | | | | | | | | |
| | | | | | | | | | | Утепление и ремонт фасада | | | | | | | | | | | | | |
| | | | | | | | | | | Ремонт систем противопожарной автоматики и дымоудаления | | | | | | | | | | | | | |
| | | | | | | | | | | Ремонт системы теплоснабжения | | | | | | | | | | | | | |
| | | | | | | | | | | Ремонт крыши | | | | | | | | | | | | | |
| | | | | | | | | | | Ремонт системы электроснабжения | | | V | | | | | | | | | | |
| | | | | | | | | | | Ремонт системы вентиляции | | | | | | | | | | | | | |
| | | | | | | | | | | Оказание услуг по проведению строительного контроля | | | | | | | | | | | | | |
| | | | | | | | | | | Ремонт подвальных помещений | | | | | | | | | | | | | |
| | | | | | | | | | | Разработка проектно-сметной документации | | | | | | | | | | | | | |
| | | | | | | | | | | Ремонт системы водоотведения | | | | | | | | | | | | | |
| | | | | | | | | | | Ремонт системы холодного водоснабжения | | | | | | | | | | | | | |
| 2682 | | Муниципальное образование города Братска | г. | Братск | жилрайон | Энергетик | ул | Наймушина | 20 | Ремонт системы горячего водоснабжения | | | | V | | | | | | | | | |
| | | | | | | | | | | Ремонт фундамента многоквартирного дома | | | | | | | | | | | | | |
| | | | | | | | | | | Утепление и ремонт фасада | | | | | | | | | | | | | |
| | | | | | | | | | | Ремонт систем противопожарной автоматики и дымоудаления | | | | | | | | | | | | | |
| | | | | | | | | | | Ремонт системы теплоснабжения | | | | | | | | | | | | | |
| | | | | | | | | | | Ремонт крыши | | | | | | | | | | | | | |
| | | | | | | | | | | Ремонт системы электроснабжения | | | | | | | | | | | | | |
| | | | | | | | | | | Ремонт системы вентиляции | | | | | | | | | | | | | |
| | | | | | | | | | | Оказание услуг по проведению строительного контроля | | | | | | | | | | | | | |
| | | | | | | | | | | Ремонт подвальных помещений | | | | | | | | | | | | | |
| | | | | | | | | | | Разработка проектно-сметной документации | | | | | | | | | | | | | |
| | | | | | | | | | | Ремонт системы водоотведения | | | | | | | | | | | | | |
| | | | | | | | | | | Ремонт системы холодного водоснабжения | | | | | | | | | | | | | |
| 2683 | | Муниципальное образование города Братска | г. | Братск | жилрайон | Энергетик | ул | Наймушина | 22 | Ремонт системы горячего водоснабжения | | | | V | | | | | | | | | |
| | | | | | | | | | | Ремонт фундамента многоквартирного дома | | | | | | | | | | | | | |
| | | | | | | | | | | Утепление и ремонт фасада | | | | | | | | | | | | | |
| | | | | | | | | | | Ремонт систем противопожарной автоматики и дымоудаления | | | | | | | | | | | | | |
| | | | | | | | | | | Ремонт системы теплоснабжения | | | | | | | | | | | | | |
| | | | | | | | | | | Ремонт крыши | | | | | | | | | | | | | |
| | | | | | | | | | | Ремонт системы электроснабжения | | | | | | | | | | | | | |
| | | | | | | | | | | Ремонт системы вентиляции | | | | | | | | | | | | | |
| | | | | | | | | | | Оказание услуг по проведению строительного контроля | | | | | | | | | | | | | |
| | | | | | | | | | | Ремонт подвальных помещений | | | | | | | | | | | | | |
| | | | | | | | | | | Разработка проектно-сметной документации | | | | | | | | | | | | | |
| | | | | | | | | | | Ремонт системы водоотведения | | | | | | | | | | | | | |
| | | | | | | | | | | Ремонт системы холодного водоснабжения | | | | | | | | | | | | | |
| 2684 | | Муниципальное образование города Братска | г. | Братск | жилрайон | Энергетик | ул | Наймушина | 24 | Ремонт системы горячего водоснабжения | | | | | V | | | | | | | | |
| | | | | | | | | | | Ремонт фундамента многоквартирного дома | | | | | | | | | | | | | |
| | | | | | | | | | | Утепление и ремонт фасада | | | | | | | | | | | | | |
| | | | | | | | | | | Ремонт систем противопожарной автоматики и дымоудаления | | | | | | | | | | | | | |
| | | | | | | | | | | Ремонт системы теплоснабжения | | | | | | | | | | | | | |
| | | | | | | | | | | Ремонт крыши | | | | | | | | | | | | | |
| | | | | | | | | | | Ремонт системы электроснабжения | | | | | | | | | | | | | |
| | | | | | | | | | | Ремонт системы вентиляции | | | | | | | | | | | | | |
| | | | | | | | | | | Оказание услуг по проведению строительного контроля | | | | | | | | | | | | | |
| | | | | | | | | | | Ремонт подвальных помещений | | | | | | | | | | | | | |
| | | | | | | | | | | Разработка проектно-сметной документации | | | | | | | | | | | | | |
| | | | | | | | | | | Ремонт системы водоотведения | | | | | | | | | | | | | |
| | | | | | | | | | | Ремонт системы холодного водоснабжения | | | | | | | | | | | | | |
| 2685 | | Муниципальное образование города Братска | г. | Братск | жилрайон | Энергетик | ул | Наймушина | 2а | Ремонт системы горячего водоснабжения | | | | | | | | | | | | | |
| | | | | | | | | | | Ремонт фундамента многоквартирного дома | | | | | | | | | | | | | |
| | | | | | | | | | | Утепление и ремонт фасада | | | | | | | | | | | | | |
| | | | | | | | | | | Ремонт систем противопожарной автоматики и дымоудаления | | | | | | | | | | | | | |
| | | | | | | | | | | Ремонт системы теплоснабжения | | | | | | | | | | | | | |
| | | | | | | | | | | Ремонт крыши | | | | | | | | | | | | | |
| | | | | | | | | | | Ремонт системы электроснабжения | | | V | | | | | | | | | | |
| | | | | | | | | | | Ремонт системы вентиляции | | | | | | | | | | | | | |
| | | | | | | | | | | Оказание услуг по проведению строительного контроля | | | | | | | | | | | | | |
| | | | | | | | | | | Ремонт подвальных помещений | | | | | | | | | | | | | |
| | | | | | | | | | | Разработка проектно-сметной документации | | | | | | | | | | | | | |
| | | | | | | | | | | Ремонт системы водоотведения | | | | | | | | | | | | | |
| | | | | | | | | | | Ремонт системы холодного водоснабжения | | | | | | | | | | | | | |

| 1 | 2 | 3 | 4 | 5 | 6 | 7 | 8 | 9 | 10 | 11 | 12 | 13 | 14 | 15 | 16 | 17 | 18 | 19 | 20 | 21 | 22 | 23 | 24 |
|---|---|---|---|---|---|---|---|---|---|---|---|---|---|---|---|---|---|---|---|---|---|---|---|
| 2686 | | Муниципальное образование города Братска | г. | Братск | жилрайон | Энергетик | ул | Наймушина | 3 | Ремонт системы горячего водоснабжения | | | | | | | | | | | | | |
| | | | | | | | | | | Ремонт фундамента многоквартирного дома | | | | | | | | | | | | | |
| | | | | | | | | | | Утепление и ремонт фасада | | | | | | | | | | | | | |
| | | | | | | | | | | Ремонт систем противопожарной автоматики и дымоудаления | | | | | | | | | | | | | |
| | | | | | | | | | | Ремонт системы теплоснабжения | | | | | | | | | | | | | |
| | | | | | | | | | | Ремонт крыши | | | | | | | | | | | | | |
| | | | | | | | | | | Ремонт системы электроснабжения | | | V | | | | | | | | | | |
| | | | | | | | | | | Ремонт системы вентиляции | | | | | | | | | | | | | |
| | | | | | | | | | | Оказание услуг по проведению строительного контроля | | | | | | | | | | | | | |
| | | | | | | | | | | Ремонт подвальных помещений | | | | | | | | | | | | | |
| | | | | | | | | | | Разработка проектно-сметной документации | | | | | | | | | | | | | |
| | | | | | | | | | | Ремонт системы водоотведения | | | | | | | | | | | | | |
| | | | | | | | | | | Ремонт системы холодного водоснабжения | | | | | | | | | | | | | |
| 2687 | | Муниципальное образование города Братска | г. | Братск | жилрайон | Энергетик | ул | Наймушина | 30а | Ремонт или замену лифтового оборудования | | | | | | | | | V | | | | |
| | | | | | | | | | | Ремонт системы электроснабжения | | | | | V | | | | V | | | | |
| | | | | | | | | | | Разработка проектно-сметной документации | | | | | | | | | V | | | | |
| | | | | | | | | | | Оказание услуг по проведению строительного контроля | | | | | | | | | V | | | | |
| | | | | | | | | | | Ремонт системы горячего водоснабжения | | | | | | | | | | | | | |
| | | | | | | | | | | Ремонт фундамента многоквартирного дома | | | | | | | | | | | | | |
| | | | | | | | | | | Ремонт или замена мусоропроводов | | | | | | | | | | | | | |
| | | | | | | | | | | Ремонт систем противопожарной автоматики и дымоудаления | | | | | | | | | | | | | |
| | | | | | | | | | | Ремонт системы теплоснабжения | | | | | | | | | | | | | |
| | | | | | | | | | | Ремонт крыши | | | | | | | | | | | | | |
| | | | | | | | | | | Ремонт системы вентиляции | | | | | | | | | | | | | |
| | | | | | | | | | | Ремонт подвальных помещений, в том числе отмостка | | | | | | | | | | | | | |
| | | | | | | | | | | Ремонт системы водоотведения | | | | | | | | | | | | | |
| | | | | | | | | | | Ремонт системы холодного водоснабжения | | | | | | | | | | | | | |
| | | | | | | | | | | Утепление и ремонт фасада | | | | | | | | | | | | | |
| 2688 | | Муниципальное образование города Братска | г. | Братск | жилрайон | Энергетик | ул | Наймушина | 34 | Ремонт системы горячего водоснабжения | | | | | | | | | | | | | |
| | | | | | | | | | | Ремонт фундамента многоквартирного дома | | | | | | | | | | | | | |
| | | | | | | | | | | Утепление и ремонт фасада | | | | | | | | | | | | | |
| | | | | | | | | | | Ремонт систем противопожарной автоматики и дымоудаления | | | | | | | | | | | | | |
| | | | | | | | | | | Ремонт системы теплоснабжения | | | | | | | | | | | | | |
| | | | | | | | | | | Ремонт крыши | | | | | | | | | | | | | |
| | | | | | | | | | | Ремонт системы электроснабжения | | | | | V | | | | | | | | |
| | | | | | | | | | | Ремонт системы вентиляции | | | | | | | | | | | | | |
| | | | | | | | | | | Оказание услуг по проведению строительного контроля | | | | | | | | | | | | | |
| | | | | | | | | | | Ремонт подвальных помещений | | | | | | | | | | | | | |
| | | | | | | | | | | Разработка проектно-сметной документации | | | | | | | | | | | | | |
| | | | | | | | | | | Ремонт системы водоотведения | | | | | | | | | | | | | |
| | | | | | | | | | | Ремонт системы холодного водоснабжения | | | | | | | | | | | | | |
| 2689 | | Муниципальное образование города Братска | г. | Братск | жилрайон | Энергетик | ул | Наймушина | 36 | Ремонт системы горячего водоснабжения | | | | | | | | | | | | | |
| | | | | | | | | | | Ремонт фундамента многоквартирного дома | | | | | | | | | | | | | |
| | | | | | | | | | | Утепление и ремонт фасада | | | | | | | | | | | | | |
| | | | | | | | | | | Ремонт систем противопожарной автоматики и дымоудаления | | | | | | | | | | | | | |
| | | | | | | | | | | Ремонт системы теплоснабжения | | | | | | | | | | | | | |
| | | | | | | | | | | Ремонт крыши | | | | | | | | | | | | | |
| | | | | | | | | | | Ремонт системы электроснабжения | | | V | | | | | | | | | | |
| | | | | | | | | | | Ремонт системы вентиляции | | | | | | | | | | | | | |
| | | | | | | | | | | Оказание услуг по проведению строительного контроля | | | | | | | | | | | | | |
| | | | | | | | | | | Ремонт подвальных помещений | | | | | | | | | | | | | |
| | | | | | | | | | | Разработка проектно-сметной документации | | | | | | | | | | | | | |
| | | | | | | | | | | Ремонт системы водоотведения | | | | | | | | | | | | | |
| | | | | | | | | | | Ремонт системы холодного водоснабжения | | | | | | | | | | | | | |
| 2690 | | Муниципальное образование города Братска | г. | Братск | жилрайон | Энергетик | ул | Наймушина | 38 | Ремонт системы горячего водоснабжения | | | | | | | | | | | | | |
| | | | | | | | | | | Ремонт фундамента многоквартирного дома | | | | | | | | | | | | | |
| | | | | | | | | | | Утепление и ремонт фасада | | | | | | | | | | | | | |
| | | | | | | | | | | Ремонт систем противопожарной автоматики и дымоудаления | | | | | | | | | | | | | |
| | | | | | | | | | | Ремонт системы теплоснабжения | | | | | | | | | | | | | |
| | | | | | | | | | | Ремонт крыши | | | | | | | | | | | | | |
| | | | | | | | | | | Ремонт системы электроснабжения | | | | V | | | | | | | | | |
| | | | | | | | | | | Ремонт системы вентиляции | | | | | | | | | | | | | |
| | | | | | | | | | | Оказание услуг по проведению строительного контроля | | | | | | | | | | | | | |
| | | | | | | | | | | Ремонт подвальных помещений | | | | | | | | | | | | | |
| | | | | | | | | | | Разработка проектно-сметной документации | | | | | | | | | | | | | |
| | | | | | | | | | | Ремонт системы водоотведения | | | | | | | | | | | | | |
| | | | | | | | | | | Ремонт системы холодного водоснабжения | | | | | | | | | | | | | |
| 2691 | | Муниципальное образование города Братска | г. | Братск | жилрайон | Энергетик | ул | Наймушина | 38а | Ремонт или замену лифтового оборудования | | | | | | | V | | | | | | |
| | | | | | | | | | | Ремонт системы электроснабжения | | | | | | | V | | | | | | |
| | | | | | | | | | | Разработка проектно-сметной документации | | | | | | | V | | | | | | |
| | | | | | | | | | | Оказание услуг по проведению строительного контроля | | | | | | | V | | | | | | |
| | | | | | | | | | | Ремонт системы горячего водоснабжения | | | | | | | | | | | | | |
| | | | | | | | | | | Ремонт фундамента многоквартирного дома | | | | | | | | | | | | | |
| | | | | | | | | | | Ремонт или замена мусоропроводов | | | | | | | | | | | | | |
| | | | | | | | | | | Ремонт систем противопожарной автоматики и дымоудаления | | | | | V | | | | | | | | |
| | | | | | | | | | | Ремонт системы теплоснабжения | | | | | | | | | | | | | |
| | | | | | | | | | | Ремонт крыши | | | | | | | | | | | | | |
| | | | | | | | | | | Ремонт системы вентиляции | | | | | | | | | | | | | |
| | | | | | | | | | | Ремонт подвальных помещений, в том числе отмостка | | | | | | | | | | | | | |
| | | | | | | | | | | Ремонт системы водоотведения | | | | | | | | | | | | | |
| | | | | | | | | | | Ремонт системы холодного водоснабжения | | | | | | | | | | | | | |
| | | | | | | | | | | Утепление и ремонт фасада | | | | | | | | | | | | | |
| 2692 | | Муниципальное образование города Братска | г. | Братск | жилрайон | Энергетик | ул | Наймушина | 4 | Ремонт системы горячего водоснабжения | | | | | | | | | | | | | |
| | | | | | | | | | | Ремонт фундамента многоквартирного дома | | | | | | | | | | | | | |
| | | | | | | | | | | Утепление и ремонт фасада | | | | | | | | | | | | | |
| | | | | | | | | | | Ремонт систем противопожарной автоматики и дымоудаления | | | | | | | | | | | | | |
| | | | | | | | | | | Ремонт системы теплоснабжения | | | | | | | | | | | | | |
| | | | | | | | | | | Ремонт крыши | | | | | | | | | | | | | |
| | | | | | | | | | | Ремонт системы электроснабжения | | | | V | | | | | | | | | |
| | | | | | | | | | | Ремонт системы вентиляции | | | | | | | | | | | | | |
| | | | | | | | | | | Оказание услуг по проведению строительного контроля | | | | | | | | | | | | | |
| | | | | | | | | | | Ремонт подвальных помещений | | | | | | | | | | | | | |
| | | | | | | | | | | Разработка проектно-сметной документации | | | | | | | | | | | | | |
| | | | | | | | | | | Ремонт системы водоотведения | | | | | | | | | | | | | |
| | | | | | | | | | | Ремонт системы холодного водоснабжения | | | | | | | | | | | | | |
| 2693 | | Муниципальное образование города Братска | г. | Братск | жилрайон | Энергетик | ул | Наймушина | 40 | Ремонт системы горячего водоснабжения | | | | | | | | | | | | | |
| | | | | | | | | | | Ремонт фундамента многоквартирного дома | | | | | | | | | | | | | |
| | | | | | | | | | | Утепление и ремонт фасада | | | | | | | | | | | | | |
| | | | | | | | | | | Ремонт систем противопожарной автоматики и дымоудаления | | | | | | | | | | | | | |
| | | | | | | | | | | Ремонт системы теплоснабжения | | | | | | | | | | | | | |
| | | | | | | | | | | Ремонт крыши | | | | | | | | | | | | | |
| | | | | | | | | | | Ремонт системы электроснабжения | | | V | | | | | | | | | | |
| | | | | | | | | | | Ремонт системы вентиляции | | | | | | | | | | | | | |
| | | | | | | | | | | Оказание услуг по проведению строительного контроля | | | | | | | | | | | | | |
| | | | | | | | | | | Ремонт подвальных помещений | | | | | | | | | | | | | |
| | | | | | | | | | | Разработка проектно-сметной документации | | | | | | | | | | | | | |
| | | | | | | | | | | Ремонт системы водоотведения | | | | | | | | | | | | | |
| | | | | | | | | | | Ремонт системы холодного водоснабжения | | | | | | | | | | | | | |
| 2694 | | Муниципальное образование города Братска | г. | Братск | жилрайон | Энергетик | ул | Наймушина | 40а | Ремонт системы горячего водоснабжения | | | | | | | | | | | | | |
| | | | | | | | | | | Ремонт фундамента многоквартирного дома | | | | | | | | | | | | | |
| | | | | | | | | | | Утепление и ремонт фасада | | | | | | | | | | | | | |
| | | | | | | | | | | Ремонт систем противопожарной автоматики и дымоудаления | | | | | | | | | | | | | |
| | | | | | | | | | | Ремонт системы теплоснабжения | | | | | | | | | | | | | |
| | | | | | | | | | | Ремонт крыши | | | | | | | | | | | | | |
| | | | | | | | | | | Ремонт системы электроснабжения | | | | | | V | | | | | | | |
| | | | | | | | | | | Ремонт системы вентиляции | | | | | | | | | | | | | |
| | | | | | | | | | | Оказание услуг по проведению строительного контроля | | | | | | | | | | | | | |
| | | | | | | | | | | Ремонт подвальных помещений | | | | | | | | | | | | | |
| | | | | | | | | | | Разработка проектно-сметной документации | | | | | | | | | | | | | |
| | | | | | | | | | | Ремонт системы водоотведения | | | | | | | | | | | | | |
| | | | | | | | | | | Ремонт системы холодного водоснабжения | | | | | | | | | | | | | |

| 1 | 2 | 3 | 4 | 5 | 6 | 7 | 8 | 9 | 10 | 11 | 12 | 13 | 14 | 15 | 16 | 17 | 18 | 19 | 20 | 21 | 22 | 23 | 24 |
|---|---|---|---|---|---|---|---|---|---|---|---|---|---|---|---|---|---|---|---|---|---|---|---|
| 2695 | | Муниципальное образование города Братска | г. | Братск | жилрайон | Энергетик | ул | Наймушина | 40б | Ремонт системы горячего водоснабжения<br>Ремонт фундамента многоквартирного дома<br>Ремонт или замена мусоропроводов<br>Ремонт систем противопожарной автоматики и дымоудаления<br>Ремонт системы теплоснабжения<br>Ремонт крыши<br>Ремонт системы электроснабжения<br>Ремонт системы вентиляции<br>Ремонт или замену лифтового оборудования<br>Ремонт подвальных помещений<br>Разработка проектно-сметной документации<br>Оказание услуг по проведению строительного контроля<br>Ремонт системы водоотведения<br>Ремонт системы холодного водоснабжения<br>Утепление и ремонт фасада | | | | | | | V | | | | | | |
| 2696 | | Муниципальное образование города Братска | г. | Братск | жилрайон | Энергетик | ул | Наймушина | 42 | Ремонт системы горячего водоснабжения<br>Ремонт фундамента многоквартирного дома<br>Утепление и ремонт фасада<br>Ремонт систем противопожарной автоматики и дымоудаления<br>Ремонт системы теплоснабжения<br>Ремонт крыши<br>Ремонт системы электроснабжения<br>Ремонт системы вентиляции<br>Оказание услуг по проведению строительного контроля<br>Ремонт подвальных помещений<br>Разработка проектно-сметной документации<br>Ремонт системы водоотведения<br>Ремонт системы холодного водоснабжения | | | | V | | | | | | | | | |
| 2697 | | Муниципальное образование города Братска | г. | Братск | жилрайон | Энергетик | ул | Наймушина | 42а | Ремонт системы горячего водоснабжения<br>Ремонт фундамента многоквартирного дома<br>Утепление и ремонт фасада<br>Ремонт систем противопожарной автоматики и дымоудаления<br>Ремонт системы теплоснабжения<br>Ремонт крыши<br>Ремонт системы электроснабжения<br>Ремонт системы вентиляции<br>Оказание услуг по проведению строительного контроля<br>Ремонт подвальных помещений<br>Разработка проектно-сметной документации<br>Ремонт системы водоотведения<br>Ремонт системы холодного водоснабжения | | | | V | | | | | | | | | |
| 2698 | | Муниципальное образование города Братска | г. | Братск | жилрайон | Энергетик | ул | Наймушина | 42б | Ремонт системы горячего водоснабжения<br>Ремонт фундамента многоквартирного дома<br>Утепление и ремонт фасада<br>Ремонт систем противопожарной автоматики и дымоудаления<br>Ремонт системы теплоснабжения<br>Ремонт крыши<br>Ремонт системы электроснабжения<br>Ремонт системы вентиляции<br>Оказание услуг по проведению строительного контроля<br>Ремонт подвальных помещений<br>Разработка проектно-сметной документации<br>Ремонт системы водоотведения<br>Ремонт системы холодного водоснабжения | | | | V | | | | | | | | | |
| 2699 | | Муниципальное образование города Братска | г. | Братск | жилрайон | Энергетик | ул | Наймушина | 44 | Ремонт системы горячего водоснабжения<br>Ремонт фундамента многоквартирного дома<br>Ремонт или замена мусоропроводов<br>Ремонт систем противопожарной автоматики и дымоудаления<br>Ремонт системы теплоснабжения<br>Ремонт крыши<br>Ремонт системы электроснабжения<br>Ремонт системы вентиляции<br>Ремонт или замену лифтового оборудования<br>Ремонт подвальных помещений<br>Разработка проектно-сметной документации<br>Оказание услуг по проведению строительного контроля<br>Ремонт системы водоотведения<br>Ремонт системы холодного водоснабжения<br>Утепление и ремонт фасада | V | | | | | | | | | | | | |
| 2700 | | Муниципальное образование города Братска | г. | Братск | жилрайон | Энергетик | ул | Наймушина | 46 | Ремонт системы горячего водоснабжения<br>Ремонт фундамента многоквартирного дома<br>Ремонт или замена мусоропроводов<br>Ремонт систем противопожарной автоматики и дымоудаления<br>Ремонт системы теплоснабжения<br>Ремонт крыши<br>Ремонт системы электроснабжения<br>Ремонт системы вентиляции<br>Ремонт или замену лифтового оборудования<br>Ремонт подвальных помещений<br>Разработка проектно-сметной документации<br>Оказание услуг по проведению строительного контроля<br>Ремонт системы водоотведения<br>Ремонт системы холодного водоснабжения<br>Утепление и ремонт фасада | V | | | | | | | | | | | | |
| 2701 | | Муниципальное образование города Братска | г. | Братск | жилрайон | Энергетик | ул | Наймушина | 48а | Ремонт системы горячего водоснабжения<br>Ремонт фундамента многоквартирного дома<br>Утепление и ремонт фасада<br>Ремонт систем противопожарной автоматики и дымоудаления<br>Ремонт системы теплоснабжения<br>Ремонт крыши<br>Ремонт системы электроснабжения<br>Ремонт системы вентиляции<br>Оказание услуг по проведению строительного контроля<br>Ремонт подвальных помещений<br>Разработка проектно-сметной документации<br>Ремонт системы водоотведения<br>Ремонт системы холодного водоснабжения | | | | | | V | | | | | | | |
| 2702 | | Муниципальное образование города Братска | г. | Братск | жилрайон | Энергетик | ул | Наймушина | 4а | Ремонт системы горячего водоснабжения<br>Ремонт фундамента многоквартирного дома<br>Утепление и ремонт фасада<br>Ремонт систем противопожарной автоматики и дымоудаления<br>Ремонт системы теплоснабжения<br>Ремонт крыши<br>Ремонт системы электроснабжения<br>Ремонт системы вентиляции<br>Оказание услуг по проведению строительного контроля<br>Ремонт подвальных помещений<br>Разработка проектно-сметной документации<br>Ремонт системы водоотведения<br>Ремонт системы холодного водоснабжения | | | | V | | | | | | | | | |
| 2703 | | Муниципальное образование города Братска | г. | Братск | жилрайон | Энергетик | ул | Наймушина | 5 | Ремонт системы горячего водоснабжения<br>Ремонт фундамента многоквартирного дома<br>Утепление и ремонт фасада<br>Ремонт систем противопожарной автоматики и дымоудаления<br>Ремонт системы теплоснабжения<br>Ремонт крыши<br>Ремонт системы электроснабжения<br>Ремонт системы вентиляции<br>Оказание услуг по проведению строительного контроля<br>Ремонт подвальных помещений<br>Разработка проектно-сметной документации<br>Ремонт системы водоотведения<br>Ремонт системы холодного водоснабжения | | | | | | V | | | | | | | |

| 1 | 2 | 3 | 4 | 5 | 6 | 7 | 8 | 9 | 10 | 11 | 12 | 13 | 14 | 15 | 16 | 17 | 18 | 19 | 20 | 21 | 22 | 23 | 24 |
|---|---|---|---|---|---|---|---|---|---|---|---|---|---|---|---|---|---|---|---|---|---|---|---|
| 2704 | | Муниципальное образование города Братска | г. | Братск | жилрайон | Энергетик | ул | Наймушина | 52 | Ремонт системы горячего водоснабжения<br>Ремонт фундамента многоквартирного дома<br>Ремонт или замена мусоропроводов<br>Ремонт систем противопожарной автоматики и дымоудаления<br>Ремонт системы теплоснабжения<br>Ремонт крыши<br>Ремонт системы электроснабжения<br>Ремонт системы вентиляции<br>Ремонт или замену лифтового оборудования<br>Ремонт подвальных помещений<br>Разработка проектно-сметной документации<br>Оказание услуг по проведению строительного контроля<br>Ремонт системы водоотведения<br>Ремонт системы холодного водоснабжения<br>Утепление и ремонт фасада | | V | | | | V | | | | | | | |
| 2705 | | Муниципальное образование города Братска | г. | Братск | жилрайон | Энергетик | ул | Наймушина | 54 | Ремонт системы горячего водоснабжения<br>Ремонт фундамента многоквартирного дома<br>Ремонт или замена мусоропроводов<br>Ремонт систем противопожарной автоматики и дымоудаления<br>Ремонт системы теплоснабжения<br>Ремонт крыши<br>Ремонт системы электроснабжения<br>Ремонт системы вентиляции<br>Ремонт или замену лифтового оборудования<br>Ремонт подвальных помещений<br>Разработка проектно-сметной документации<br>Оказание услуг по проведению строительного контроля<br>Ремонт системы водоотведения<br>Ремонт системы холодного водоснабжения<br>Утепление и ремонт фасада | | | V | | | | | V | | | | | |
| 2706 | | Муниципальное образование города Братска | г. | Братск | жилрайон | Энергетик | ул | Наймушина | 5а | Ремонт системы горячего водоснабжения<br>Ремонт фундамента многоквартирного дома<br>Ремонт или замена мусоропроводов<br>Ремонт систем противопожарной автоматики и дымоудаления<br>Ремонт системы теплоснабжения<br>Ремонт крыши<br>Ремонт системы электроснабжения<br>Ремонт системы вентиляции<br>Ремонт или замену лифтового оборудования<br>Ремонт подвальных помещений<br>Разработка проектно-сметной документации<br>Оказание услуг по проведению строительного контроля<br>Ремонт системы водоотведения<br>Ремонт системы холодного водоснабжения<br>Утепление и ремонт фасада | | | | | | | V | | | | | | |
| 2707 | | Муниципальное образование города Братска | г. | Братск | жилрайон | Энергетик | ул | Наймушина | 6 | Ремонт системы горячего водоснабжения<br>Ремонт фундамента многоквартирного дома<br>Утепление и ремонт фасада<br>Ремонт систем противопожарной автоматики и дымоудаления<br>Ремонт системы теплоснабжения<br>Ремонт крыши<br>Ремонт системы электроснабжения<br>Ремонт системы вентиляции<br>Оказание услуг по проведению строительного контроля<br>Ремонт подвальных помещений<br>Разработка проектно-сметной документации<br>Ремонт системы водоотведения<br>Ремонт системы холодного водоснабжения | | | | V | | | | | | | | | |
| 2708 | | Муниципальное образование города Братска | г. | Братск | жилрайон | Энергетик | ул | Наймушина | 9 | Ремонт системы горячего водоснабжения<br>Ремонт фундамента многоквартирного дома<br>Утепление и ремонт фасада<br>Ремонт систем противопожарной автоматики и дымоудаления<br>Ремонт системы теплоснабжения<br>Ремонт крыши<br>Ремонт системы электроснабжения<br>Ремонт системы вентиляции<br>Оказание услуг по проведению строительного контроля<br>Ремонт подвальных помещений<br>Разработка проектно-сметной документации<br>Ремонт системы водоотведения<br>Ремонт системы холодного водоснабжения | | | | V | | | | | | | | | |
| 2709 | | Муниципальное образование города Братска | г. | Братск | жилрайон | Гидростроитель | ул | Некрасова | 11 | Ремонт фундамента многоквартирного дома<br>Утепление и ремонт фасада<br>Ремонт систем противопожарной автоматики и дымоудаления<br>Ремонт системы теплоснабжения<br>Ремонт крыши<br>Ремонт системы электроснабжения<br>Ремонт системы вентиляции<br>Оказание услуг по проведению строительного контроля<br>Ремонт системы горячего водоснабжения<br>Разработка проектно-сметной документации<br>Техническое обследование общего имущества в МКД<br>Ремонт системы водоотведения<br>Ремонт системы холодного водоснабжения | | | V | | | | | | | | | | |
| 2710 | | Муниципальное образование города Братска | г. | Братск | жилрайон | Гидростроитель | ул | Некрасова | 14 | Ремонт фундамента многоквартирного дома<br>Утепление и ремонт фасада<br>Ремонт систем противопожарной автоматики и дымоудаления<br>Ремонт системы теплоснабжения<br>Ремонт крыши<br>Ремонт системы электроснабжения<br>Ремонт системы вентиляции<br>Оказание услуг по проведению строительного контроля<br>Ремонт системы горячего водоснабжения<br>Разработка проектно-сметной документации<br>Техническое обследование общего имущества в МКД<br>Ремонт системы водоотведения<br>Ремонт системы холодного водоснабжения | | | V | | | | | | | | | | |
| 2711 | | Муниципальное образование города Братска | г. | Братск | жилрайон | Гидростроитель | ул | Некрасова | 15 | Ремонт фундамента многоквартирного дома<br>Утепление и ремонт фасада<br>Ремонт систем противопожарной автоматики и дымоудаления<br>Ремонт системы теплоснабжения<br>Ремонт крыши<br>Ремонт системы электроснабжения<br>Ремонт системы вентиляции<br>Оказание услуг по проведению строительного контроля<br>Ремонт системы горячего водоснабжения<br>Разработка проектно-сметной документации<br>Ремонт системы водоотведения<br>Ремонт системы холодного водоснабжения | | | | | V | | | | | | | | |
| 2712 | | Муниципальное образование города Братска | г. | Братск | жилрайон | Гидростроитель | ул | Некрасова | 16 | Ремонт фундамента многоквартирного дома<br>Утепление и ремонт фасада<br>Ремонт систем противопожарной автоматики и дымоудаления<br>Ремонт системы теплоснабжения<br>Ремонт крыши<br>Ремонт системы электроснабжения<br>Ремонт системы вентиляции<br>Оказание услуг по проведению строительного контроля<br>Ремонт системы горячего водоснабжения<br>Разработка проектно-сметной документации<br>Техническое обследование общего имущества в МКД<br>Ремонт системы водоотведения<br>Ремонт системы холодного водоснабжения | | | V | | | | | | | | | | |

| 1 | 2 | 3 | 4 | 5 | 6 | 7 | 8 | 9 | 10 | 11 | 12 | 13 | 14 | 15 | 16 | 17 | 18 | 19 | 20 | 21 | 22 | 23 | 24 |
|---|---|---|---|---|---|---|---|---|---|---|---|---|---|---|---|---|---|---|---|---|---|---|---|
| 2713 | | Муниципальное образование города Братска | г. | Братск | жилрайон | Гидростроитель | ул | Некрасова | 23 | Ремонт фундамента многоквартирного дома<br>Утепление и ремонт фасада<br>Ремонт систем противопожарной автоматики и дымоудаления<br>Ремонт системы теплоснабжения<br>Ремонт крыши<br>Ремонт системы электроснабжения<br>Ремонт системы вентиляции<br>Оказание услуг по проведению строительного контроля<br>Ремонт системы горячего водоснабжения<br>Разработка проектно-сметной документации<br>Ремонт системы водоотведения<br>Ремонт системы холодного водоснабжения | | | | | V | | | | | | | | |
| 2714 | | Муниципальное образование города Братска | г. | Братск | жилрайон | Гидростроитель | ул | Некрасова | 25 | Ремонт фундамента многоквартирного дома<br>Утепление и ремонт фасада<br>Ремонт систем противопожарной автоматики и дымоудаления<br>Ремонт системы теплоснабжения<br>Ремонт крыши<br>Ремонт системы электроснабжения<br>Ремонт системы вентиляции<br>Оказание услуг по проведению строительного контроля<br>Ремонт системы горячего водоснабжения<br>Разработка проектно-сметной документации<br>Ремонт системы водоотведения<br>Ремонт системы холодного водоснабжения | | | | | V | | | | | | | | |
| 2715 | | Муниципальное образование города Братска | г. | Братск | жилрайон | Гидростроитель | ул | Некрасова | 26 | Ремонт фундамента многоквартирного дома<br>Утепление и ремонт фасада<br>Ремонт систем противопожарной автоматики и дымоудаления<br>Ремонт системы теплоснабжения<br>Ремонт крыши<br>Ремонт системы электроснабжения<br>Ремонт системы вентиляции<br>Оказание услуг по проведению строительного контроля<br>Ремонт системы горячего водоснабжения<br>Разработка проектно-сметной документации<br>Ремонт системы водоотведения<br>Ремонт системы холодного водоснабжения | | | | | V | | | | | | | | |
| 2716 | | Муниципальное образование города Братска | г. | Братск | жилрайон | Гидростроитель | ул | Некрасова | 28 | Ремонт фундамента многоквартирного дома<br>Утепление и ремонт фасада<br>Ремонт систем противопожарной автоматики и дымоудаления<br>Ремонт системы теплоснабжения<br>Ремонт крыши<br>Ремонт системы электроснабжения<br>Ремонт системы вентиляции<br>Оказание услуг по проведению строительного контроля<br>Ремонт системы горячего водоснабжения<br>Разработка проектно-сметной документации<br>Ремонт системы водоотведения<br>Ремонт системы холодного водоснабжения | | | | | V | | | | | | | | |
| 2717 | | Муниципальное образование города Братска | г. | Братск | жилрайон | Гидростроитель | ул | Некрасова | 31 | Ремонт фундамента многоквартирного дома<br>Утепление и ремонт фасада<br>Ремонт систем противопожарной автоматики и дымоудаления<br>Ремонт системы теплоснабжения<br>Ремонт крыши<br>Ремонт системы электроснабжения<br>Ремонт системы вентиляции<br>Оказание услуг по проведению строительного контроля<br>Ремонт системы горячего водоснабжения<br>Разработка проектно-сметной документации<br>Ремонт системы водоотведения<br>Ремонт системы холодного водоснабжения | | | | | | | | | V | | | |
| 2718 | | Муниципальное образование города Братска | г. | Братск | жилрайон | Гидростроитель | ул | Некрасова | 5 | Ремонт фундамента многоквартирного дома<br>Утепление и ремонт фасада<br>Ремонт систем противопожарной автоматики и дымоудаления<br>Ремонт системы теплоснабжения<br>Ремонт крыши<br>Ремонт системы электроснабжения<br>Ремонт системы вентиляции<br>Оказание услуг по проведению строительного контроля<br>Ремонт системы горячего водоснабжения<br>Разработка проектно-сметной документации<br>Ремонт системы водоотведения<br>Ремонт системы холодного водоснабжения | | | | | V | | | | | | | | |
| 2719 | | Муниципальное образование города Братска | г. | Братск | жилрайон | Гидростроитель | ул | Некрасова | 7 | Ремонт фундамента многоквартирного дома<br>Утепление и ремонт фасада<br>Ремонт систем противопожарной автоматики и дымоудаления<br>Ремонт системы теплоснабжения<br>Ремонт крыши<br>Ремонт системы электроснабжения<br>Ремонт системы вентиляции<br>Оказание услуг по проведению строительного контроля<br>Ремонт системы горячего водоснабжения<br>Разработка проектно-сметной документации<br>Ремонт системы водоотведения<br>Ремонт системы холодного водоснабжения | | | | | V | | | | | | | | |
| 2720 | | Муниципальное образование города Братска | г. | Братск | жилрайон | Гидростроитель | ул | Некрасова | 9 | Ремонт фундамента многоквартирного дома<br>Утепление и ремонт фасада<br>Ремонт систем противопожарной автоматики и дымоудаления<br>Ремонт системы теплоснабжения<br>Ремонт крыши<br>Ремонт системы электроснабжения<br>Ремонт системы вентиляции<br>Оказание услуг по проведению строительного контроля<br>Ремонт системы горячего водоснабжения<br>Разработка проектно-сметной документации<br>Ремонт системы водоотведения<br>Ремонт системы холодного водоснабжения | | | | V | | | | | | | | | |
| 2721 | | Муниципальное образование города Братска | г. | Братск | жилрайон | Центральный | пер | Новый | 10 | Ремонт системы горячего водоснабжения<br>Ремонт фундамента многоквартирного дома<br>Утепление и ремонт фасада<br>Ремонт систем противопожарной автоматики и дымоудаления<br>Ремонт системы теплоснабжения<br>Ремонт крыши<br>Ремонт системы электроснабжения<br>Ремонт системы вентиляции<br>Оказание услуг по проведению строительного контроля<br>Ремонт подвальных помещений<br>Разработка проектно-сметной документации<br>Ремонт системы водоотведения<br>Ремонт системы холодного водоснабжения | | | | | | | V | | | | | | |
| 2722 | | Муниципальное образование города Братска | г. | Братск | жилрайон | Центральный | пер | Новый | 12 | Ремонт системы горячего водоснабжения<br>Ремонт фундамента многоквартирного дома<br>Утепление и ремонт фасада<br>Ремонт систем противопожарной автоматики и дымоудаления<br>Ремонт системы теплоснабжения<br>Ремонт крыши<br>Ремонт системы электроснабжения<br>Ремонт системы вентиляции<br>Оказание услуг по проведению строительного контроля<br>Ремонт подвальных помещений<br>Разработка проектно-сметной документации<br>Ремонт системы водоотведения<br>Ремонт системы холодного водоснабжения | | | | | | | V | | | | | | |

| 1 | 2 | 3 | 4 | 5 | 6 | 7 | 8 | 9 | 10 | 11 | 12 | 13 | 14 | 15 | 16 | 17 | 18 | 19 | 20 | 21 | 22 | 23 | 24 |
|---|---|---|---|---|---|---|---|---|---|---|---|---|---|---|---|---|---|---|---|---|---|---|---|
| 2723 | | Муниципальное образование города Братска | г. | Братск | жилрайон | Центральный | пер | Новый | 14 | Ремонт системы горячего водоснабжения<br>Ремонт фундамента многоквартирного дома<br>Утепление и ремонт фасада<br>Ремонт систем противопожарной автоматики и дымоудаления<br>Ремонт системы теплоснабжения<br>Ремонт крыши<br>Ремонт системы электроснабжения<br>Ремонт системы вентиляции<br>Оказание услуг по проведению строительного контроля<br>Ремонт подвальных помещений<br>Разработка проектно-сметной документации<br>Ремонт системы водоотведения<br>Ремонт системы холодного водоснабжения | | | | | | | V | | | | | | |
| 2724 | | Муниципальное образование города Братска | г. | Братск | жилрайон | Центральный | пер | Новый | 4 | Ремонт системы горячего водоснабжения<br>Ремонт фундамента многоквартирного дома<br>Утепление и ремонт фасада<br>Ремонт систем противопожарной автоматики и дымоудаления<br>Ремонт системы теплоснабжения<br>Ремонт крыши<br>Ремонт системы электроснабжения<br>Ремонт системы вентиляции<br>Оказание услуг по проведению строительного контроля<br>Ремонт подвальных помещений<br>Разработка проектно-сметной документации<br>Ремонт системы водоотведения<br>Ремонт системы холодного водоснабжения | | | | | | | V | | | | | | |
| 2725 | | Муниципальное образование города Братска | г. | Братск | жилрайон | Центральный | пер | Новый | 5 | Ремонт системы горячего водоснабжения<br>Ремонт фундамента многоквартирного дома<br>Утепление и ремонт фасада<br>Ремонт систем противопожарной автоматики и дымоудаления<br>Ремонт системы теплоснабжения<br>Ремонт крыши<br>Ремонт системы электроснабжения<br>Ремонт системы вентиляции<br>Оказание услуг по проведению строительного контроля<br>Ремонт подвальных помещений<br>Разработка проектно-сметной документации<br>Ремонт системы водоотведения<br>Ремонт системы холодного водоснабжения | | | | | | | V | | | | | | |
| 2726 | | Муниципальное образование города Братска | г. | Братск | жилрайон | Центральный | пер | Новый | 6 | Ремонт системы горячего водоснабжения<br>Ремонт фундамента многоквартирного дома<br>Утепление и ремонт фасада<br>Ремонт систем противопожарной автоматики и дымоудаления<br>Ремонт системы теплоснабжения<br>Ремонт крыши<br>Ремонт системы электроснабжения<br>Ремонт системы вентиляции<br>Оказание услуг по проведению строительного контроля<br>Ремонт подвальных помещений<br>Разработка проектно-сметной документации<br>Ремонт системы водоотведения<br>Ремонт системы холодного водоснабжения | | | | | | | V | | | | | | |
| 2727 | | Муниципальное образование города Братска | г. | Братск | жилрайон | Центральный | пер | Новый | 7 | Ремонт системы горячего водоснабжения<br>Ремонт фундамента многоквартирного дома<br>Утепление и ремонт фасада<br>Ремонт систем противопожарной автоматики и дымоудаления<br>Ремонт системы теплоснабжения<br>Ремонт крыши<br>Ремонт системы электроснабжения<br>Ремонт системы вентиляции<br>Оказание услуг по проведению строительного контроля<br>Ремонт подвальных помещений<br>Разработка проектно-сметной документации<br>Ремонт системы водоотведения<br>Ремонт системы холодного водоснабжения | | | | | | | V | | | | | | |
| 2728 | | Муниципальное образование города Братска | г. | Братск | жилрайон | Центральный | пер | Новый | 8 | Ремонт системы горячего водоснабжения<br>Ремонт фундамента многоквартирного дома<br>Утепление и ремонт фасада<br>Ремонт систем противопожарной автоматики и дымоудаления<br>Ремонт системы теплоснабжения<br>Ремонт крыши<br>Ремонт системы электроснабжения<br>Ремонт системы вентиляции<br>Оказание услуг по проведению строительного контроля<br>Ремонт подвальных помещений<br>Разработка проектно-сметной документации<br>Ремонт системы водоотведения<br>Ремонт системы холодного водоснабжения | | | | | | | V | | | | | | |
| 2729 | | Муниципальное образование города Братска | г. | Братск | жилрайон | Центральный | пер | Новый | 9 | Ремонт системы горячего водоснабжения<br>Ремонт фундамента многоквартирного дома<br>Утепление и ремонт фасада<br>Ремонт систем противопожарной автоматики и дымоудаления<br>Ремонт системы теплоснабжения<br>Ремонт крыши<br>Ремонт системы электроснабжения<br>Ремонт системы вентиляции<br>Оказание услуг по проведению строительного контроля<br>Ремонт подвальных помещений<br>Разработка проектно-сметной документации<br>Ремонт системы водоотведения<br>Ремонт системы холодного водоснабжения | | | | | | | V | | | | | | |
| 2730 | | Муниципальное образование города Братска | г. | Братск | жилрайон | Центральный | ул | Обручева | 1 | Ремонт системы горячего водоснабжения<br>Ремонт фундамента многоквартирного дома<br>Утепление и ремонт фасада<br>Ремонт систем противопожарной автоматики и дымоудаления<br>Ремонт системы теплоснабжения<br>Ремонт крыши<br>Ремонт системы электроснабжения<br>Ремонт системы вентиляции<br>Оказание услуг по проведению строительного контроля<br>Ремонт подвальных помещений<br>Разработка проектно-сметной документации<br>Ремонт системы водоотведения<br>Ремонт системы холодного водоснабжения | | | | V | | | | | | | | | |
| 2731 | | Муниципальное образование города Братска | г. | Братск | жилрайон | Центральный | ул | Обручева | 10 | Ремонт системы горячего водоснабжения<br>Ремонт фундамента многоквартирного дома<br>Утепление и ремонт фасада<br>Ремонт систем противопожарной автоматики и дымоудаления<br>Ремонт системы теплоснабжения<br>Ремонт крыши<br>Ремонт системы электроснабжения<br>Ремонт системы вентиляции<br>Оказание услуг по проведению строительного контроля<br>Ремонт подвальных помещений<br>Разработка проектно-сметной документации<br>Ремонт системы водоотведения<br>Ремонт системы холодного водоснабжения | | | V | | | | | | | | | | |

| 1 | 2 | 3 | 4 | 5 | 6 | 7 | 8 | 9 | 10 | 11 | 12 | 13 | 14 | 15 | 16 | 17 | 18 | 19 | 20 | 21 | 22 | 23 | 24 |
|---|---|---|---|---|---|---|---|---|---|---|---|---|---|---|---|---|---|---|---|---|---|---|---|
| 2732 | | Муниципальное образование города Братска | г. | Братск | жилрайон | Центральный | ул | Обручева | 10А | Ремонт системы горячего водоснабжения<br>Ремонт фундамента многоквартирного дома<br>Утепление и ремонт фасада<br>Ремонт систем противопожарной автоматики и дымоудаления<br>Ремонт системы теплоснабжения<br>Ремонт крыши<br>Ремонт системы электроснабжения<br>Ремонт системы вентиляции<br>Оказание услуг по проведению строительного контроля<br>Ремонт подвальных помещений<br>Разработка проектно-сметной документации<br>Ремонт системы водоотведения<br>Ремонт системы холодного водоснабжения | | | | | | V | | | | | | | |
| 2733 | | Муниципальное образование города Братска | г. | Братск | жилрайон | Центральный | ул | Обручева | 11 | Ремонт системы горячего водоснабжения<br>Ремонт фундамента многоквартирного дома<br>Ремонт или замена мусоропроводов<br>Ремонт систем противопожарной автоматики и дымоудаления<br>Ремонт системы теплоснабжения<br>Ремонт крыши<br>Ремонт системы электроснабжения<br>Ремонт системы вентиляции<br>Ремонт или замену лифтового оборудования<br>Ремонт подвальных помещений<br>Разработка проектно-сметной документации<br>Оказание услуг по проведению строительного контроля<br>Ремонт системы водоотведения<br>Ремонт системы холодного водоснабжения<br>Утепление и ремонт фасада | | V | | | | | | | | | | | |
| 2734 | | Муниципальное образование города Братска | г. | Братск | жилрайон | Центральный | ул | Обручева | 12 | Ремонт системы горячего водоснабжения<br>Ремонт фундамента многоквартирного дома<br>Утепление и ремонт фасада<br>Ремонт систем противопожарной автоматики и дымоудаления<br>Ремонт системы теплоснабжения<br>Ремонт крыши<br>Ремонт системы электроснабжения<br>Ремонт системы вентиляции<br>Оказание услуг по проведению строительного контроля<br>Ремонт подвальных помещений<br>Разработка проектно-сметной документации<br>Ремонт системы водоотведения<br>Ремонт системы холодного водоснабжения | | | V | | | | | | | | | | |
| 2735 | | Муниципальное образование города Братска | г. | Братск | жилрайон | Центральный | ул | Обручева | 12А | Ремонт системы горячего водоснабжения<br>Ремонт фундамента многоквартирного дома<br>Утепление и ремонт фасада<br>Ремонт систем противопожарной автоматики и дымоудаления<br>Ремонт системы теплоснабжения<br>Ремонт крыши<br>Ремонт системы электроснабжения<br>Ремонт системы вентиляции<br>Оказание услуг по проведению строительного контроля<br>Ремонт подвальных помещений<br>Разработка проектно-сметной документации<br>Ремонт системы водоотведения<br>Ремонт системы холодного водоснабжения | | | | V | | | | | | | | | |
| 2736 | | Муниципальное образование города Братска | г. | Братск | жилрайон | Центральный | ул | Обручева | 13 | Ремонт системы горячего водоснабжения<br>Ремонт фундамента многоквартирного дома<br>Утепление и ремонт фасада<br>Ремонт систем противопожарной автоматики и дымоудаления<br>Ремонт системы теплоснабжения<br>Ремонт крыши<br>Ремонт системы электроснабжения<br>Ремонт системы вентиляции<br>Оказание услуг по проведению строительного контроля<br>Ремонт подвальных помещений<br>Разработка проектно-сметной документации<br>Ремонт системы водоотведения<br>Ремонт системы холодного водоснабжения | | | | V | | | | | | | | | |
| 2737 | | Муниципальное образование города Братска | г. | Братск | жилрайон | Центральный | ул | Обручева | 13А | Ремонт системы горячего водоснабжения<br>Ремонт фундамента многоквартирного дома<br>Утепление и ремонт фасада<br>Ремонт систем противопожарной автоматики и дымоудаления<br>Ремонт системы теплоснабжения<br>Ремонт крыши<br>Ремонт системы электроснабжения<br>Ремонт системы вентиляции<br>Оказание услуг по проведению строительного контроля<br>Ремонт подвальных помещений<br>Разработка проектно-сметной документации<br>Ремонт системы водоотведения<br>Ремонт системы холодного водоснабжения | | | | | V | | | | | | | | |
| 2738 | | Муниципальное образование города Братска | г. | Братск | жилрайон | Центральный | ул | Обручева | 14А | Ремонт системы горячего водоснабжения<br>Ремонт фундамента многоквартирного дома<br>Утепление и ремонт фасада<br>Ремонт систем противопожарной автоматики и дымоудаления<br>Ремонт системы теплоснабжения<br>Ремонт крыши<br>Ремонт системы электроснабжения<br>Ремонт системы вентиляции<br>Оказание услуг по проведению строительного контроля<br>Ремонт подвальных помещений<br>Разработка проектно-сметной документации<br>Ремонт системы водоотведения<br>Ремонт системы холодного водоснабжения | | | | V | | | | | | | | | |
| 2739 | | Муниципальное образование города Братска | г. | Братск | жилрайон | Центральный | ул | Обручева | 15 | Ремонт системы горячего водоснабжения<br>Ремонт фундамента многоквартирного дома<br>Утепление и ремонт фасада<br>Ремонт систем противопожарной автоматики и дымоудаления<br>Ремонт системы теплоснабжения<br>Ремонт крыши<br>Ремонт системы электроснабжения<br>Ремонт системы вентиляции<br>Оказание услуг по проведению строительного контроля<br>Ремонт подвальных помещений<br>Разработка проектно-сметной документации<br>Ремонт системы водоотведения<br>Ремонт системы холодного водоснабжения | | | V | | | | | | | | | | |
| 2740 | | Муниципальное образование города Братска | г. | Братск | жилрайон | Центральный | ул | Обручева | 16 | Ремонт системы горячего водоснабжения<br>Ремонт фундамента многоквартирного дома<br>Утепление и ремонт фасада<br>Ремонт систем противопожарной автоматики и дымоудаления<br>Ремонт системы теплоснабжения<br>Ремонт крыши<br>Ремонт системы электроснабжения<br>Ремонт системы вентиляции<br>Оказание услуг по проведению строительного контроля<br>Ремонт подвальных помещений<br>Разработка проектно-сметной документации<br>Ремонт системы водоотведения<br>Ремонт системы холодного водоснабжения | | | V | | | | | | | | | | |

| 1 | 2 | 3 | 4 | 5 | 6 | 7 | 8 | 9 | 10 | 11 | 12 | 13 | 14 | 15 | 16 | 17 | 18 | 19 | 20 | 21 | 22 | 23 | 24 |
|---|---|---|---|---|---|---|---|---|---|---|---|---|---|---|---|---|---|---|---|---|---|---|---|
| 2741 | | Муниципальное образование города Братска | г. | Братск | жилрайон | Центральный | ул | Обручева | 19/44 | Ремонт системы горячего водоснабжения | | | | | | | | | | | | | |
| | | | | | | | | | | Ремонт фундамента многоквартирного дома | | | | | | | | | | | | | |
| | | | | | | | | | | Утепление и ремонт фасада | | | | | | | | | | | | | |
| | | | | | | | | | | Ремонт систем противопожарной автоматики и дымоудаления | | | | | | | | | | | | | |
| | | | | | | | | | | Ремонт системы теплоснабжения | | | | | | | | | | | | | |
| | | | | | | | | | | Ремонт крыши | | | | | | | | | | | | | |
| | | | | | | | | | | Ремонт системы электроснабжения | | | | V | | | | | | | | | |
| | | | | | | | | | | Ремонт системы вентиляции | | | | | | | | | | | | | |
| | | | | | | | | | | Оказание услуг по проведению строительного контроля | | | | | | | | | | | | | |
| | | | | | | | | | | Ремонт подвальных помещений | | | | | | | | | | | | | |
| | | | | | | | | | | Разработка проектно-сметной документации | | | | | | | | | | | | | |
| | | | | | | | | | | Ремонт системы водоотведения | | | | | | | | | | | | | |
| | | | | | | | | | | Ремонт системы холодного водоснабжения | | | | | | | | | | | | | |
| 2742 | | Муниципальное образование города Братска | г. | Братск | жилрайон | Центральный | ул | Обручева | 21 | Ремонт системы горячего водоснабжения | | | | | | | | | | | | | |
| | | | | | | | | | | Ремонт фундамента многоквартирного дома | | | | | | | | | | | | | |
| | | | | | | | | | | Утепление и ремонт фасада | | | | | | | | | | | | | |
| | | | | | | | | | | Ремонт систем противопожарной автоматики и дымоудаления | | | | | | | | | | | | | |
| | | | | | | | | | | Ремонт системы теплоснабжения | | | | | | | | | | | | | |
| | | | | | | | | | | Ремонт крыши | | | | | | | | | | | | | |
| | | | | | | | | | | Ремонт системы электроснабжения | | | | | | V | | | | | | | |
| | | | | | | | | | | Ремонт системы вентиляции | | | | | | | | | | | | | |
| | | | | | | | | | | Оказание услуг по проведению строительного контроля | | | | | | | | | | | | | |
| | | | | | | | | | | Ремонт подвальных помещений | | | | | | | | | | | | | |
| | | | | | | | | | | Разработка проектно-сметной документации | | | | | | | | | | | | | |
| | | | | | | | | | | Ремонт системы водоотведения | | | | | | | | | | | | | |
| | | | | | | | | | | Ремонт системы холодного водоснабжения | | | | | | | | | | | | | |
| 2743 | | Муниципальное образование города Братска | г. | Братск | жилрайон | Центральный | ул | Обручева | 22 | Ремонт системы горячего водоснабжения | | | | | | | | | | | | | |
| | | | | | | | | | | Ремонт фундамента многоквартирного дома | | | | | | | | | | | | | |
| | | | | | | | | | | Утепление и ремонт фасада | | | | | | | | | | | | | |
| | | | | | | | | | | Ремонт систем противопожарной автоматики и дымоудаления | | | | | | | | | | | | | |
| | | | | | | | | | | Ремонт системы теплоснабжения | | | | | | | | | | | | | |
| | | | | | | | | | | Ремонт крыши | | | | | | | | | | | | | |
| | | | | | | | | | | Ремонт системы электроснабжения | | | | | | V | | | | | | | |
| | | | | | | | | | | Ремонт системы вентиляции | | | | | | | | | | | | | |
| | | | | | | | | | | Оказание услуг по проведению строительного контроля | | | | | | | | | | | | | |
| | | | | | | | | | | Ремонт подвальных помещений | | | | | | | | | | | | | |
| | | | | | | | | | | Разработка проектно-сметной документации | | | | | | | | | | | | | |
| | | | | | | | | | | Ремонт системы водоотведения | | | | | | | | | | | | | |
| | | | | | | | | | | Ремонт системы холодного водоснабжения | | | | | | | | | | | | | |
| 2744 | | Муниципальное образование города Братска | г. | Братск | жилрайон | Центральный | ул | Обручева | 24 | Ремонт системы горячего водоснабжения | | | | | | | | | | | | | |
| | | | | | | | | | | Ремонт фундамента многоквартирного дома | | | | | | | | | | | | | |
| | | | | | | | | | | Утепление и ремонт фасада | | | | | | | | | | | | | |
| | | | | | | | | | | Ремонт систем противопожарной автоматики и дымоудаления | | | | | | | | | | | | | |
| | | | | | | | | | | Ремонт системы теплоснабжения | | | | | | | | | | | | | |
| | | | | | | | | | | Ремонт крыши | | | | | | | | | | | | | |
| | | | | | | | | | | Ремонт системы электроснабжения | | | | | | V | | | | | | | |
| | | | | | | | | | | Ремонт системы вентиляции | | | | | | | | | | | | | |
| | | | | | | | | | | Оказание услуг по проведению строительного контроля | | | | | | | | | | | | | |
| | | | | | | | | | | Ремонт подвальных помещений | | | | | | | | | | | | | |
| | | | | | | | | | | Разработка проектно-сметной документации | | | | | | | | | | | | | |
| | | | | | | | | | | Ремонт системы водоотведения | | | | | | | | | | | | | |
| | | | | | | | | | | Ремонт системы холодного водоснабжения | | | | | | | | | | | | | |
| 2745 | | Муниципальное образование города Братска | г. | Братск | жилрайон | Центральный | ул | Обручева | 2/46 | Ремонт системы горячего водоснабжения | | | | | | | | | | | | | |
| | | | | | | | | | | Ремонт фундамента многоквартирного дома | | | | | | | | | | | | | |
| | | | | | | | | | | Утепление и ремонт фасада | | | | | | | | | | | | | |
| | | | | | | | | | | Ремонт систем противопожарной автоматики и дымоудаления | | | | | | | | | | | | | |
| | | | | | | | | | | Ремонт системы теплоснабжения | | | | | | | | | | | | | |
| | | | | | | | | | | Ремонт крыши | | | | | | | | | | | | | |
| | | | | | | | | | | Ремонт системы электроснабжения | | | | | V | | | | | | | | |
| | | | | | | | | | | Ремонт системы вентиляции | | | | | | | | | | | | | |
| | | | | | | | | | | Оказание услуг по проведению строительного контроля | | | | | | | | | | | | | |
| | | | | | | | | | | Ремонт подвальных помещений | | | | | | | | | | | | | |
| | | | | | | | | | | Разработка проектно-сметной документации | | | | | | | | | | | | | |
| | | | | | | | | | | Ремонт системы водоотведения | | | | | | | | | | | | | |
| | | | | | | | | | | Ремонт системы холодного водоснабжения | | | | | | | | | | | | | |
| 2746 | | Муниципальное образование города Братска | г. | Братск | жилрайон | Центральный | ул | Обручева | 24А | Ремонт системы горячего водоснабжения | | | | | | | | | | | | | |
| | | | | | | | | | | Ремонт фундамента многоквартирного дома | | | | | | | | | | | | | |
| | | | | | | | | | | Утепление и ремонт фасада | | | | | | | | | | | | | |
| | | | | | | | | | | Ремонт систем противопожарной автоматики и дымоудаления | | | | | | | | | | | | | |
| | | | | | | | | | | Ремонт системы теплоснабжения | | | | | | | | | | | | | |
| | | | | | | | | | | Ремонт крыши | | | | | | | | | | | | | |
| | | | | | | | | | | Ремонт системы электроснабжения | | | | | | | V | | | | | | |
| | | | | | | | | | | Ремонт системы вентиляции | | | | | | | | | | | | | |
| | | | | | | | | | | Оказание услуг по проведению строительного контроля | | | | | | | | | | | | | |
| | | | | | | | | | | Ремонт подвальных помещений | | | | | | | | | | | | | |
| | | | | | | | | | | Разработка проектно-сметной документации | | | | | | | | | | | | | |
| | | | | | | | | | | Ремонт системы водоотведения | | | | | | | | | | | | | |
| | | | | | | | | | | Ремонт системы холодного водоснабжения | | | | | | | | | | | | | |
| 2747 | | Муниципальное образование города Братска | г. | Братск | жилрайон | Центральный | ул | Обручева | 25 | Ремонт системы горячего водоснабжения | | | | | | | V | | | | | | |
| | | | | | | | | | | Ремонт фундамента многоквартирного дома | | | | | | | V | | | | | | |
| | | | | | | | | | | Ремонт или замена мусоропроводов | | | | | | | V | | | | | | |
| | | | | | | | | | | Ремонт систем противопожарной автоматики и дымоудаления | | | | | | | V | | | | | | |
| | | | | | | | | | | Ремонт системы теплоснабжения | | | | | | | V | | | | | | |
| | | | | | | | | | | Ремонт крыши | | | | | | | V | | | | | | |
| | | | | | | | | | | Ремонт системы электроснабжения | | | | | | | V | V | | | | | |
| | | | | | | | | | | Ремонт системы вентиляции | | | | | | | V | | | | | | |
| | | | | | | | | | | Ремонт или замену лифтового оборудования | | | | | | | | V | | | | | |
| | | | | | | | | | | Ремонт подвальных помещений | | | | | | | V | | | | | | |
| | | | | | | | | | | Разработка проектно-сметной документации | | | | | | | V | V | | | | | |
| | | | | | | | | | | Оказание услуг по проведению строительного контроля | | | | | | | V | V | | | | | |
| | | | | | | | | | | Ремонт системы водоотведения | | | | | | | V | | | | | | |
| | | | | | | | | | | Ремонт системы холодного водоснабжения | | | | | | | V | | | | | | |
| | | | | | | | | | | Утепление и ремонт фасада | | | | | | | V | | | | | | |
| 2748 | | Муниципальное образование города Братска | г. | Братск | жилрайон | Центральный | ул | Обручева | 25А | Ремонт системы горячего водоснабжения | | | | | | | | | | | | | |
| | | | | | | | | | | Ремонт фундамента многоквартирного дома | | | | | | | | | | | | | |
| | | | | | | | | | | Утепление и ремонт фасада | | | | | | | | | | | | | |
| | | | | | | | | | | Ремонт систем противопожарной автоматики и дымоудаления | | | | | | | | | | | | | |
| | | | | | | | | | | Ремонт системы теплоснабжения | | | | | | | | | | | | | |
| | | | | | | | | | | Ремонт крыши | | | | | | | | | | | | | |
| | | | | | | | | | | Ремонт системы электроснабжения | | | | | | V | | | | | | | |
| | | | | | | | | | | Ремонт системы вентиляции | | | | | | | | | | | | | |
| | | | | | | | | | | Оказание услуг по проведению строительного контроля | | | | | | | | | | | | | |
| | | | | | | | | | | Ремонт подвальных помещений | | | | | | | | | | | | | |
| | | | | | | | | | | Разработка проектно-сметной документации | | | | | | | | | | | | | |
| | | | | | | | | | | Ремонт системы водоотведения | | | | | | | | | | | | | |
| | | | | | | | | | | Ремонт системы холодного водоснабжения | | | | | | | | | | | | | |
| 2749 | | Муниципальное образование города Братска | г. | Братск | жилрайон | Центральный | ул | Обручева | 26 | Ремонт системы горячего водоснабжения | | | | | | | | | | | | | |
| | | | | | | | | | | Ремонт фундамента многоквартирного дома | | | | | | | | | | | | | |
| | | | | | | | | | | Ремонт или замена мусоропроводов | | | | | | | | | | | | | |
| | | | | | | | | | | Ремонт систем противопожарной автоматики и дымоудаления | | | | | | | | | | | | | |
| | | | | | | | | | | Ремонт системы теплоснабжения | | | | | | | | | | | | | |
| | | | | | | | | | | Ремонт крыши | | | | | | | | | | | | | |
| | | | | | | | | | | Ремонт системы электроснабжения | | | | | | | | | | | | | |
| | | | | | | | | | | Ремонт системы вентиляции | | V | | V | | | | | | | | | |
| | | | | | | | | | | Ремонт или замену лифтового оборудования | | | | | | | | | | | | | |
| | | | | | | | | | | Ремонт подвальных помещений | | | | | | | | | | | | | |
| | | | | | | | | | | Разработка проектно-сметной документации | | | | | | | | | | | | | |
| | | | | | | | | | | Оказание услуг по проведению строительного контроля | | | | | | | | | | | | | |
| | | | | | | | | | | Ремонт системы водоотведения | | | | | | | | | | | | | |
| | | | | | | | | | | Ремонт системы холодного водоснабжения | | | | | | | | | | | | | |
| | | | | | | | | | | Утепление и ремонт фасада | | | | | | | | | | | | | |

| 1 | 2 | 3 | 4 | 5 | 6 | 7 | 8 | 9 | 10 | 11 | 12 | 13 | 14 | 15 | 16 | 17 | 18 | 19 | 20 | 21 | 22 | 23 | 24 |
|---|---|---|---|---|---|---|---|---|---|---|---|---|---|---|---|---|---|---|---|---|---|---|---|
| 2750 | | Муниципальное образование города Братска | г. | Братск | жилрайон | Центральный | ул | Обручева | 27 | Ремонт системы горячего водоснабжения<br>Ремонт фундамента многоквартирного дома<br>Ремонт или замена мусоропроводов<br>Ремонт систем противопожарной автоматики и дымоудаления<br>Ремонт системы теплоснабжения<br>Ремонт крыши<br>Ремонт системы электроснабжения<br>Ремонт системы вентиляции<br>Ремонт или замену лифтового оборудования<br>Ремонт подвальных помещений<br>Разработка проектно-сметной документации<br>Оказание услуг по проведению строительного контроля<br>Ремонт системы водоотведения<br>Ремонт системы холодного водоснабжения<br>Утепление и ремонт фасада | | V | | | | V | | | | | | | |
| 2751 | | Муниципальное образование города Братска | г. | Братск | жилрайон | Центральный | ул | Обручева | 29 | Ремонт системы горячего водоснабжения<br>Ремонт фундамента многоквартирного дома<br>Ремонт или замена мусоропроводов<br>Ремонт систем противопожарной автоматики и дымоудаления<br>Ремонт системы теплоснабжения<br>Ремонт крыши<br>Ремонт системы электроснабжения<br>Ремонт системы вентиляции<br>Ремонт или замену лифтового оборудования<br>Ремонт подвальных помещений<br>Разработка проектно-сметной документации<br>Оказание услуг по проведению строительного контроля<br>Ремонт системы водоотведения<br>Ремонт системы холодного водоснабжения<br>Утепление и ремонт фасада | | V | | | | V | | | | | | | |
| 2752 | | Муниципальное образование города Братска | г. | Братск | жилрайон | Центральный | ул | Обручева | 3 | Ремонт системы горячего водоснабжения<br>Ремонт фундамента многоквартирного дома<br>Утепление и ремонт фасада<br>Ремонт систем противопожарной автоматики и дымоудаления<br>Ремонт системы теплоснабжения<br>Ремонт крыши<br>Ремонт системы электроснабжения<br>Ремонт системы вентиляции<br>Оказание услуг по проведению строительного контроля<br>Ремонт подвальных помещений<br>Разработка проектно-сметной документации<br>Ремонт системы водоотведения<br>Ремонт системы холодного водоснабжения | | | V | | | | | | | | | | |
| 2753 | | Муниципальное образование города Братска | г. | Братск | жилрайон | Центральный | ул | Обручева | 30 | Ремонт системы горячего водоснабжения<br>Ремонт фундамента многоквартирного дома<br>Утепление и ремонт фасада<br>Ремонт систем противопожарной автоматики и дымоудаления<br>Ремонт системы теплоснабжения<br>Ремонт крыши<br>Ремонт системы электроснабжения<br>Ремонт системы вентиляции<br>Оказание услуг по проведению строительного контроля<br>Ремонт подвальных помещений<br>Разработка проектно-сметной документации<br>Ремонт системы водоотведения<br>Ремонт системы холодного водоснабжения | | | | | | | V | | | | | | |
| 2754 | | Муниципальное образование города Братска | г. | Братск | жилрайон | Центральный | ул | Обручева | 31 | Ремонт системы горячего водоснабжения<br>Ремонт фундамента многоквартирного дома<br>Утепление и ремонт фасада<br>Ремонт систем противопожарной автоматики и дымоудаления<br>Ремонт системы теплоснабжения<br>Ремонт крыши<br>Ремонт системы электроснабжения<br>Ремонт системы вентиляции<br>Оказание услуг по проведению строительного контроля<br>Ремонт подвальных помещений<br>Разработка проектно-сметной документации<br>Ремонт системы водоотведения<br>Ремонт системы холодного водоснабжения | | | | | | V | | | | | | | |
| 2755 | | Муниципальное образование города Братска | г. | Братск | жилрайон | Центральный | ул | Обручева | 31А | Ремонт системы горячего водоснабжения<br>Ремонт фундамента многоквартирного дома<br>Утепление и ремонт фасада<br>Ремонт систем противопожарной автоматики и дымоудаления<br>Ремонт системы теплоснабжения<br>Ремонт крыши<br>Ремонт системы электроснабжения<br>Ремонт системы вентиляции<br>Оказание услуг по проведению строительного контроля<br>Ремонт подвальных помещений<br>Разработка проектно-сметной документации<br>Ремонт системы водоотведения<br>Ремонт системы холодного водоснабжения | | | | | | V | | | | | | | |
| 2756 | | Муниципальное образование города Братска | г. | Братск | жилрайон | Центральный | ул | Обручева | 31Б | Ремонт системы горячего водоснабжения<br>Ремонт фундамента многоквартирного дома<br>Утепление и ремонт фасада<br>Ремонт систем противопожарной автоматики и дымоудаления<br>Ремонт системы теплоснабжения<br>Ремонт крыши<br>Ремонт системы электроснабжения<br>Ремонт системы вентиляции<br>Оказание услуг по проведению строительного контроля<br>Ремонт подвальных помещений<br>Разработка проектно-сметной документации<br>Ремонт системы водоотведения<br>Ремонт системы холодного водоснабжения | | | | | | | | V | | | | |
| 2757 | | Муниципальное образование города Братска | г. | Братск | жилрайон | Центральный | ул | Обручева | 32 | Ремонт системы горячего водоснабжения<br>Ремонт фундамента многоквартирного дома<br>Утепление и ремонт фасада<br>Ремонт систем противопожарной автоматики и дымоудаления<br>Ремонт системы теплоснабжения<br>Ремонт крыши<br>Ремонт системы электроснабжения<br>Ремонт системы вентиляции<br>Оказание услуг по проведению строительного контроля<br>Ремонт подвальных помещений<br>Разработка проектно-сметной документации<br>Ремонт системы водоотведения<br>Ремонт системы холодного водоснабжения | | | | | | V | | | | | | | |
| 2758 | | Муниципальное образование города Братска | г. | Братск | жилрайон | Центральный | ул | Обручева | 32А | Ремонт системы горячего водоснабжения<br>Ремонт фундамента многоквартирного дома<br>Утепление и ремонт фасада<br>Ремонт систем противопожарной автоматики и дымоудаления<br>Ремонт системы теплоснабжения<br>Ремонт крыши<br>Ремонт системы электроснабжения<br>Ремонт системы вентиляции<br>Оказание услуг по проведению строительного контроля<br>Ремонт подвальных помещений<br>Разработка проектно-сметной документации<br>Ремонт системы водоотведения<br>Ремонт системы холодного водоснабжения | | | | | | V | | | | | | | |

| 1 | 2 | 3 | 4 | 5 | 6 | 7 | 8 | 9 | 10 | 11 | 12 | 13 | 14 | 15 | 16 | 17 | 18 | 19 | 20 | 21 | 22 | 23 | 24 |
|---|---|---|---|---|---|---|---|---|---|---|---|---|---|---|---|---|---|---|---|---|---|---|---|
| 2759 | | Муниципальное образование города Братска | г. | Братск | жилрайон | Центральный | ул | Обручева | 33 | Ремонт системы горячего водоснабжения | | | | | | V | | | | | | | |
| | | | | | | | | | | Ремонт фундамента многоквартирного дома | | | | | | | | | | | | | |
| | | | | | | | | | | Утепление и ремонт фасада | | | | | | | | | | | | | |
| | | | | | | | | | | Ремонт систем противопожарной автоматики и дымоудаления | | | | | | | | | | | | | |
| | | | | | | | | | | Ремонт системы теплоснабжения | | | | | | | | | | | | | |
| | | | | | | | | | | Ремонт крыши | | | | | | | | | | | | | |
| | | | | | | | | | | Ремонт системы электроснабжения | | | | | | | | | | | | | |
| | | | | | | | | | | Ремонт системы вентиляции | | | | | | | | | | | | | |
| | | | | | | | | | | Оказание услуг по проведению строительного контроля | | | | | | | | | | | | | |
| | | | | | | | | | | Ремонт подвальных помещений | | | | | | | | | | | | | |
| | | | | | | | | | | Разработка проектно-сметной документации | | | | | | | | | | | | | |
| | | | | | | | | | | Ремонт системы водоотведения | | | | | | | | | | | | | |
| | | | | | | | | | | Ремонт системы холодного водоснабжения | | | | | | | | | | | | | |
| 2760 | | Муниципальное образование города Братска | г. | Братск | жилрайон | Центральный | ул | Обручева | 33А | Ремонт системы горячего водоснабжения | | | | | | V | | | | | | | |
| | | | | | | | | | | Ремонт фундамента многоквартирного дома | | | | | | | | | | | | | |
| | | | | | | | | | | Утепление и ремонт фасада | | | | | | | | | | | | | |
| | | | | | | | | | | Ремонт систем противопожарной автоматики и дымоудаления | | | | | | | | | | | | | |
| | | | | | | | | | | Ремонт системы теплоснабжения | | | | | | | | | | | | | |
| | | | | | | | | | | Ремонт крыши | | | | | | | | | | | | | |
| | | | | | | | | | | Ремонт системы электроснабжения | | | | | | | | | | | | | |
| | | | | | | | | | | Ремонт системы вентиляции | | | | | | | | | | | | | |
| | | | | | | | | | | Оказание услуг по проведению строительного контроля | | | | | | | | | | | | | |
| | | | | | | | | | | Ремонт подвальных помещений | | | | | | | | | | | | | |
| | | | | | | | | | | Разработка проектно-сметной документации | | | | | | | | | | | | | |
| | | | | | | | | | | Ремонт системы водоотведения | | | | | | | | | | | | | |
| | | | | | | | | | | Ремонт системы холодного водоснабжения | | | | | | | | | | | | | |
| 2761 | | Муниципальное образование города Братска | г. | Братск | жилрайон | Центральный | ул | Обручева | 34 | Ремонт системы горячего водоснабжения | | | | | | V | | | | | | | |
| | | | | | | | | | | Ремонт фундамента многоквартирного дома | | | | | | | | | | | | | |
| | | | | | | | | | | Утепление и ремонт фасада | | | | | | | | | | | | | |
| | | | | | | | | | | Ремонт систем противопожарной автоматики и дымоудаления | | | | | | | | | | | | | |
| | | | | | | | | | | Ремонт системы теплоснабжения | | | | | | | | | | | | | |
| | | | | | | | | | | Ремонт крыши | | | | | | | | | | | | | |
| | | | | | | | | | | Ремонт системы электроснабжения | | | | | | | | | | | | | |
| | | | | | | | | | | Ремонт системы вентиляции | | | | | | | | | | | | | |
| | | | | | | | | | | Оказание услуг по проведению строительного контроля | | | | | | | | | | | | | |
| | | | | | | | | | | Ремонт подвальных помещений | | | | | | | | | | | | | |
| | | | | | | | | | | Разработка проектно-сметной документации | | | | | | | | | | | | | |
| | | | | | | | | | | Ремонт системы водоотведения | | | | | | | | | | | | | |
| | | | | | | | | | | Ремонт системы холодного водоснабжения | | | | | | | | | | | | | |
| 2762 | | Муниципальное образование города Братска | г. | Братск | жилрайон | Центральный | ул | Обручева | 35 | Ремонт системы горячего водоснабжения | | | | | | V | | | | | | | |
| | | | | | | | | | | Ремонт фундамента многоквартирного дома | | | | | | | | | | | | | |
| | | | | | | | | | | Утепление и ремонт фасада | | | | | | | | | | | | | |
| | | | | | | | | | | Ремонт систем противопожарной автоматики и дымоудаления | | | | | | | | | | | | | |
| | | | | | | | | | | Ремонт системы теплоснабжения | | | | | | | | | | | | | |
| | | | | | | | | | | Ремонт крыши | | | | | | | | | | | | | |
| | | | | | | | | | | Ремонт системы электроснабжения | | | | | | | | | | | | | |
| | | | | | | | | | | Ремонт системы вентиляции | | | | | | | | | | | | | |
| | | | | | | | | | | Оказание услуг по проведению строительного контроля | | | | | | | | | | | | | |
| | | | | | | | | | | Ремонт подвальных помещений | | | | | | | | | | | | | |
| | | | | | | | | | | Разработка проектно-сметной документации | | | | | | | | | | | | | |
| | | | | | | | | | | Ремонт системы водоотведения | | | | | | | | | | | | | |
| | | | | | | | | | | Ремонт системы холодного водоснабжения | | | | | | | | | | | | | |
| 2763 | | Муниципальное образование города Братска | г. | Братск | жилрайон | Центральный | ул | Обручева | 36 | Ремонт системы горячего водоснабжения | | | | | | V | | | | | | | |
| | | | | | | | | | | Ремонт фундамента многоквартирного дома | | | | | | | | | | | | | |
| | | | | | | | | | | Утепление и ремонт фасада | | | | | | | | | | | | | |
| | | | | | | | | | | Ремонт систем противопожарной автоматики и дымоудаления | | | | | | | | | | | | | |
| | | | | | | | | | | Ремонт системы теплоснабжения | | | | | | | | | | | | | |
| | | | | | | | | | | Ремонт крыши | | | | | | | | | | | | | |
| | | | | | | | | | | Ремонт системы электроснабжения | | | | | | | | | | | | | |
| | | | | | | | | | | Ремонт системы вентиляции | | | | | | | | | | | | | |
| | | | | | | | | | | Оказание услуг по проведению строительного контроля | | | | | | | | | | | | | |
| | | | | | | | | | | Ремонт подвальных помещений | | | | | | | | | | | | | |
| | | | | | | | | | | Разработка проектно-сметной документации | | | | | | | | | | | | | |
| | | | | | | | | | | Ремонт системы водоотведения | | | | | | | | | | | | | |
| | | | | | | | | | | Ремонт системы холодного водоснабжения | | | | | | | | | | | | | |
| 2764 | | Муниципальное образование города Братска | г. | Братск | жилрайон | Центральный | ул | Обручева | 37 | Ремонт или замену лифтового оборудования | | | | | | | V | | | | | | |
| | | | | | | | | | | Ремонт системы электроснабжения | | | | V | | | V | | | | | | |
| | | | | | | | | | | Разработка проектно-сметной документации | | | | | | | V | | | | | | |
| | | | | | | | | | | Оказание услуг по проведению строительного контроля | | | | | | | V | | | | | | |
| | | | | | | | | | | Ремонт системы горячего водоснабжения | | | | | | | | | | | | | |
| | | | | | | | | | | Ремонт фундамента многоквартирного дома | | | | | | | | | | | | | |
| | | | | | | | | | | Ремонт или замена мусоропроводов | | | | | | | | | | | | | |
| | | | | | | | | | | Ремонт систем противопожарной автоматики и дымоудаления | | | | | | | | | | | | | |
| | | | | | | | | | | Ремонт системы теплоснабжения | | | | | | | | | | | | | |
| | | | | | | | | | | Ремонт крыши | | | | | | | | | | | | | |
| | | | | | | | | | | Ремонт системы вентиляции | | | | | | | | | | | | | |
| | | | | | | | | | | Ремонт подвальных помещений, в том числе отмостка | | | | | | | | | | | | | |
| | | | | | | | | | | Ремонт системы водоотведения | | | | | | | | | | | | | |
| | | | | | | | | | | Ремонт системы холодного водоснабжения | | | | | | | | | | | | | |
| | | | | | | | | | | Утепление и ремонт фасада | | | | | | | | | | | | | |
| 2765 | | Муниципальное образование города Братска | г. | Братск | жилрайон | Центральный | ул | Обручева | 38 | Ремонт системы горячего водоснабжения | | | | | V | | | | | | | | |
| | | | | | | | | | | Ремонт фундамента многоквартирного дома | | | | | | | | | | | | | |
| | | | | | | | | | | Утепление и ремонт фасада | | | | | | | | | | | | | |
| | | | | | | | | | | Ремонт систем противопожарной автоматики и дымоудаления | | | | | | | | | | | | | |
| | | | | | | | | | | Ремонт системы теплоснабжения | | | | | | | | | | | | | |
| | | | | | | | | | | Ремонт крыши | | | | | | | | | | | | | |
| | | | | | | | | | | Ремонт системы электроснабжения | | | | | | | | | | | | | |
| | | | | | | | | | | Ремонт системы вентиляции | | | | | | | | | | | | | |
| | | | | | | | | | | Оказание услуг по проведению строительного контроля | | | | | | | | | | | | | |
| | | | | | | | | | | Ремонт подвальных помещений | | | | | | | | | | | | | |
| | | | | | | | | | | Разработка проектно-сметной документации | | | | | | | | | | | | | |
| | | | | | | | | | | Ремонт системы водоотведения | | | | | | | | | | | | | |
| | | | | | | | | | | Ремонт системы холодного водоснабжения | | | | | | | | | | | | | |
| 2766 | | Муниципальное образование города Братска | г. | Братск | жилрайон | Центральный | ул | Обручева | 38А | Ремонт системы горячего водоснабжения | | | | | | V | | | | | | | |
| | | | | | | | | | | Ремонт фундамента многоквартирного дома | | | | | | | | | | | | | |
| | | | | | | | | | | Утепление и ремонт фасада | | | | | | | | | | | | | |
| | | | | | | | | | | Ремонт систем противопожарной автоматики и дымоудаления | | | | | | | | | | | | | |
| | | | | | | | | | | Ремонт системы теплоснабжения | | | | | | | | | | | | | |
| | | | | | | | | | | Ремонт крыши | | | | | | | | | | | | | |
| | | | | | | | | | | Ремонт системы электроснабжения | | | | | | | | | | | | | |
| | | | | | | | | | | Ремонт системы вентиляции | | | | | | | | | | | | | |
| | | | | | | | | | | Оказание услуг по проведению строительного контроля | | | | | | | | | | | | | |
| | | | | | | | | | | Ремонт подвальных помещений | | | | | | | | | | | | | |
| | | | | | | | | | | Разработка проектно-сметной документации | | | | | | | | | | | | | |
| | | | | | | | | | | Ремонт системы водоотведения | | | | | | | | | | | | | |
| | | | | | | | | | | Ремонт системы холодного водоснабжения | | | | | | | | | | | | | |
| 2767 | | Муниципальное образование города Братска | г. | Братск | жилрайон | Центральный | ул | Обручева | 3А | Ремонт системы горячего водоснабжения | | | | | | V | | | | | | | |
| | | | | | | | | | | Ремонт фундамента многоквартирного дома | | | | | | | | | | | | | |
| | | | | | | | | | | Утепление и ремонт фасада | | | | | | | | | | | | | |
| | | | | | | | | | | Ремонт систем противопожарной автоматики и дымоудаления | | | | | | | | | | | | | |
| | | | | | | | | | | Ремонт системы теплоснабжения | | | | | | | | | | | | | |
| | | | | | | | | | | Ремонт крыши | | | | | | | | | | | | | |
| | | | | | | | | | | Ремонт системы электроснабжения | | | | | | | | | | | | | |
| | | | | | | | | | | Ремонт системы вентиляции | | | | | | | | | | | | | |
| | | | | | | | | | | Оказание услуг по проведению строительного контроля | | | | | | | | | | | | | |
| | | | | | | | | | | Ремонт подвальных помещений | | | | | | | | | | | | | |
| | | | | | | | | | | Разработка проектно-сметной документации | | | | | | | | | | | | | |
| | | | | | | | | | | Ремонт системы водоотведения | | | | | | | | | | | | | |
| | | | | | | | | | | Ремонт системы холодного водоснабжения | | | | | | | | | | | | | |

**ПРИКАЗ МИНИСТЕРСТВА ЖИЛИЩНОЙ ПОЛИТИКИ И ЭНЕРГЕТИКИ ИРКУТСКОЙ ОБЛАСТИ от 22 марта 2023 года № 58-8-мпр**

**О внесении изменения в краткосрочный план реализации в 2023-2025 годах региональной программы капитального ремонта общего имущества в многоквартирных домах на территории Иркутской области**

Продолжение. Начало в № 51, 52, 53

Приложение к
приказу министерства жилищной политики и энергетики Иркутской области
от 22 марта 2023 года № 58-8-мпр
«Утвержден
приказом министерства жилищной политики и энергетики Иркутской области
от 16 ноября 2021 года № 58-31-мпр

**Краткосрочный план реализации в 2023-2025 годах региональной программы капитального ремонта общего имущества в многоквартирных домах на территории Иркутской области**

**Раздел 2. Планируемые виды услуг и (или) работ по капитальному ремонту общего имущества в МКД (их уточнение)**

| № п/п | Адрес МКД | Идентификационный номер МКД | Стоимость капитального ремонта, ВСЕГО | Стоимость капитального ремонта, ВСЕГО (без оказания услуг по проведению строительного контроля) | Ремонт внутридомовых инженерных систем электроснабжения | Ремонт внутридомовых инженерных систем теплоснабжения | Ремонт внутридомовых инженерных систем газоснабжения | Ремонт внутридомовых инженерных систем водоснабжения (холодного) | Ремонт внутридомовых инженерных систем водоснабжения (горячего) | Ремонт внутридомовых инженерных систем водоотведения | Ремонт внутридомовых инженерных систем вентиляции, систем противопожарной автоматики и дымоудаления | Ремонт, замена, модернизация лифтов, ремонт лифтовых шахт, машинных и блочных помещений | Ремонт крыши, в том числе переустройство невентилируемой крыши на вентилируемую крышу, устройство выходов на кровлю, ремонт или замену надкровельных элементов, ремонт или замену системы водоотвода с заменой водосточных труб и изделий | Ремонт подвальных помещений, относящихся к общему имуществу в МКД, в том числе ремонт отмостки | Утепление и ремонт фасада, в том числе ремонт балконов, утепление, ремонт или замена окон в составе общего имущества, входных наружных дверей, ремонт и утепление цоколя | Ремонт или замена мусоропроводов, систем пневматического мусороудаления, установка промывочных устройств для мусоропроводов, крышек мусороприемных клапанов и шиберных устройств | Ремонт фундамента многоквартирного дома | Работы по благоустройству и озеленению земельного участка, на котором расположен МКД | Разработка проектно-сметной документации на капитальной ремонт общего имущества в МКД | Техническое обследование общего имущества в МКД | Проведение экспертизы проектной документации | Оказание услуг по проведению строительного контроля в процессе капитального ремонта общего имущества в МКД |
|---|---|---|---|---|---|---|---|---|---|---|---|---|---|---|---|---|---|---|---|---|---|
| 1 | 2 | 3 | 4 | 5 | 6 | 7 | 8 | 9 | 10 | 11 | 12 | 13 | 14 | 15 | 16 | 17 | 18 | 19 | 20 | 21 | 22 | 23 |
| 459 | г. Иркутск, Трилиссера ул., д. 124 | 36855 | 2 569 669,60 | 2 532 488,92 | 0,00 | 0,00 | 0,00 | 0,00 | 0,00 | 0,00 | 0,00 | 2 466 318,44 | 0,00 | 0,00 | 0,00 | 0,00 | 0,00 | 0,00 | 66 170,48 | 0,00 | 0,00 | 37 180,68 |
| 460 | г. Иркутск, Трудовая ул., д. 130 | 36899 | 5 313 585,98 | 5 274 850,00 | 0,00 | 2 500 000,00 | 0,00 | 560 281,20 | 578 100,00 | 1 495 665,60 | 0,00 | 0,00 | 0,00 | 0,00 | 0,00 | 0,00 | 0,00 | 0,00 | 64 742,40 | 76 060,80 | 0,00 | 38 735,98 |
| 461 | г. Иркутск, Трудовая ул., д. 132 | 36900 | 5 004 171,93 | 4 966 105,12 | 0,00 | 2 500 000,00 | 0,00 | 0,00 | 0,00 | 0,00 | 0,00 | 0,00 | 2 325 536,64 | 0,00 | 0,00 | 0,00 | 0,00 | 0,00 | 64 741,20 | 75 827,28 | 0,00 | 38 066,81 |
| 462 | г. Иркутск, Трудовая ул., д. 133 | 36901 | 3 415 970,16 | 3 404 596,36 | 0,00 | 2 500 000,00 | 0,00 | 0,00 | 0,00 | 0,00 | 0,00 | 0,00 | 0,00 | 791 824,80 | 0,00 | 0,00 | 0,00 | 0,00 | 34 926,00 | 77 845,56 | 0,00 | 11 373,80 |
| 463 | г. Иркутск, Трудовая ул., д. 25 | 36859 | 7 141 396,57 | 7 102 230,00 | 7 102 230,00 | 0,00 | 0,00 | 0,00 | 0,00 | 0,00 | 0,00 | 0,00 | 0,00 | 0,00 | 0,00 | 0,00 | 0,00 | 0,00 | 0,00 | 0,00 | 0,00 | 39 166,57 |
| 464 | г. Иркутск, Трудовая ул., д. 73 | 36874 | 4 955 210,73 | 4 935 252,00 | 0,00 | 0,00 | 0,00 | 0,00 | 0,00 | 0,00 | 0,00 | 0,00 | 4 935 252,00 | 0,00 | 0,00 | 0,00 | 0,00 | 0,00 | 0,00 | 0,00 | 0,00 | 19 958,73 |
| 465 | г. Иркутск, Украинская ул., д. 17 | 36928 | 1 039 467,76 | 1 036 123,39 | 0,00 | 0,00 | 0,00 | 0,00 | 0,00 | 0,00 | 0,00 | 0,00 | 0,00 | 209 151,79 | 826 971,60 | 0,00 | 0,00 | 0,00 | 0,00 | 0,00 | 0,00 | 3 344,37 |
| 466 | г. Иркутск, ул. Бабушкина, д. 11 (ОКН) | 33646 | 493 074,65 | 493 074,65 | 0,00 | 0,00 | 0,00 | 0,00 | 0,00 | 0,00 | 0,00 | 0,00 | 0,00 | 0,00 | 0,00 | 0,00 | 0,00 | 0,00 | 0,00 | 493 074,65 | 0,00 | 0,00 |
| 467 | г. Иркутск, ул. Бабушкина, д. 13/1 (ОКН) | 33648 | 265 142,43 | 265 142,43 | 0,00 | 0,00 | 0,00 | 0,00 | 0,00 | 0,00 | 0,00 | 0,00 | 0,00 | 0,00 | 0,00 | 0,00 | 0,00 | 0,00 | 0,00 | 265 142,43 | 0,00 | 0,00 |
| 468 | г. Иркутск, ул. Боткина, д. 6/25 | 56115 | 610 012,59 | 608 080,32 | 0,00 | 0,00 | 0,00 | 0,00 | 0,00 | 0,00 | 0,00 | 0,00 | 0,00 | 0,00 | 608 080,32 | 0,00 | 0,00 | 0,00 | 0,00 | 0,00 | 0,00 | 1 932,27 |
| 469 | г. Иркутск, ул. Грязнова, д. 15 (ОКН) | 34470 | 287 672,81 | 287 672,81 | 0,00 | 0,00 | 0,00 | 0,00 | 0,00 | 0,00 | 0,00 | 0,00 | 0,00 | 0,00 | 0,00 | 0,00 | 0,00 | 0,00 | 0,00 | 287 672,81 | 0,00 | 0,00 |
| 470 | г. Иркутск, ул. Ленина, д. 36 (ОКН) | 54906 | 241 697,84 | 241 697,84 | 0,00 | 0,00 | 0,00 | 0,00 | 0,00 | 0,00 | 0,00 | 0,00 | 0,00 | 0,00 | 0,00 | 0,00 | 0,00 | 0,00 | 0,00 | 241 697,84 | 0,00 | 0,00 |
| 471 | г. Иркутск, ул. Румянцева, д. 57 | 55459 | 583 920,31 | 582 070,69 | 0,00 | 0,00 | 0,00 | 0,00 | 0,00 | 0,00 | 0,00 | 0,00 | 582 070,69 | 0,00 | 0,00 | 0,00 | 0,00 | 0,00 | 0,00 | 0,00 | 0,00 | 1 849,62 |
| 472 | г. Иркутск, ул. Трудовая, д. 126/2 | 56039 | 5 124 130,63 | 5 049 769,27 | 0,00 | 0,00 | 0,00 | 0,00 | 0,00 | 0,00 | 0,00 | 4 932 636,88 | 0,00 | 0,00 | 0,00 | 0,00 | 0,00 | 0,00 | 117 132,39 | 0,00 | 0,00 | 74 361,36 |
| 473 | г. Иркутск, ул. Чайковского, д. 6 | 46619 | 2 489 286,88 | 2 481 401,84 | 0,00 | 0,00 | 0,00 | 0,00 | 0,00 | 0,00 | 0,00 | 0,00 | 2 021 549,46 | 257 295,06 | 202 557,32 | 0,00 | 0,00 | 0,00 | 0,00 | 0,00 | 0,00 | 7 885,04 |
| 474 | г. Иркутск, Университетский мкр., д. 107 | 32967 | 2 412 821,35 | 2 375 826,57 | 0,00 | 0,00 | 0,00 | 0,00 | 0,00 | 0,00 | 0,00 | 2 313 904,33 | 0,00 | 0,00 | 0,00 | 0,00 | 0,00 | 0,00 | 61 922,24 | 0,00 | 0,00 | 36 994,78 |
| 475 | г. Иркутск, Университетский мкр., д. 109 | 32968 | 2 406 920,93 | 2 369 926,15 | 0,00 | 0,00 | 0,00 | 0,00 | 0,00 | 0,00 | 0,00 | 2 308 204,93 | 0,00 | 0,00 | 0,00 | 0,00 | 0,00 | 0,00 | 61 721,22 | 0,00 | 0,00 | 36 994,78 |
| 476 | г. Иркутск, Университетский мкр., д. 68 | 32931 | 4 774 091,95 | 4 737 097,17 | 0,00 | 0,00 | 0,00 | 0,00 | 0,00 | 0,00 | 0,00 | 4 627 807,82 | 0,00 | 0,00 | 0,00 | 0,00 | 0,00 | 0,00 | 109 289,35 | 0,00 | 0,00 | 36 994,78 |
| 477 | г. Иркутск, Университетский мкр., д. 72 | 32934 | 2 424 993,60 | 2 375 475,81 | 0,00 | 0,00 | 0,00 | 0,00 | 0,00 | 0,00 | 0,00 | 2 313 915,41 | 0,00 | 0,00 | 0,00 | 0,00 | 0,00 | 0,00 | 61 560,40 | 0,00 | 0,00 | 49 517,79 |
| 478 | г. Иркутск, Франк-Каменецкого ул., д. 11 (ОКН) | 36955 | 130 139,46 | 130 139,46 | 0,00 | 0,00 | 0,00 | 0,00 | 0,00 | 0,00 | 0,00 | 0,00 | 0,00 | 0,00 | 0,00 | 0,00 | 0,00 | 0,00 | 0,00 | 130 139,46 | 0,00 | 0,00 |
| 479 | г. Иркутск, Халтурина ул., д. 15 (ОКН) | 36989 | 466 529,98 | 466 529,98 | 0,00 | 0,00 | 0,00 | 0,00 | 0,00 | 0,00 | 0,00 | 0,00 | 0,00 | 0,00 | 0,00 | 0,00 | 0,00 | 0,00 | 0,00 | 466 529,98 | 0,00 | 0,00 |
| 480 | г. Иркутск, Цимлянская ул., д. 3 | 37012 | 7 216 185,33 | 7 174 914,78 | 0,00 | 0,00 | 0,00 | 0,00 | 0,00 | 0,00 | 0,00 | 7 013 013,60 | 0,00 | 0,00 | 0,00 | 0,00 | 0,00 | 0,00 | 161 901,18 | 0,00 | 0,00 | 41 270,55 |
| 481 | г. Иркутск, Цимлянская ул., д. 7 | 37013 | 2 417 164,54 | 2 403 407,69 | 0,00 | 0,00 | 0,00 | 0,00 | 0,00 | 0,00 | 0,00 | 2 341 138,80 | 0,00 | 0,00 | 0,00 | 0,00 | 0,00 | 0,00 | 62 268,89 | 0,00 | 0,00 | 13 756,85 |
| 482 | г. Иркутск, Чкалова ул., д. 33 (ОКН) | 37062 | 411 978,20 | 411 978,20 | 0,00 | 0,00 | 0,00 | 0,00 | 0,00 | 0,00 | 0,00 | 0,00 | 0,00 | 0,00 | 0,00 | 0,00 | 0,00 | 0,00 | 0,00 | 411 978,20 | 0,00 | 0,00 |
| 483 | г. Иркутск, Шахтерская ул., д. 11 | 37069 | 827 629,15 | 824 295,60 | 0,00 | 0,00 | 0,00 | 0,00 | 0,00 | 0,00 | 0,00 | 0,00 | 0,00 | 0,00 | 824 295,60 | 0,00 | 0,00 | 0,00 | 0,00 | 0,00 | 0,00 | 3 333,55 |
| 484 | г. Иркутск, Шахтерская ул., д. 13 | 37070 | 1 010 358,35 | 1 006 288,80 | 0,00 | 0,00 | 0,00 | 0,00 | 0,00 | 0,00 | 0,00 | 0,00 | 0,00 | 0,00 | 1 006 288,80 | 0,00 | 0,00 | 0,00 | 0,00 | 0,00 | 0,00 | 4 069,55 |
| 485 | г. Иркутск, Юбилейный мкр., д. 1 | 32977 | 16 052 046,69 | 15 823 170,31 | 0,00 | 0,00 | 0,00 | 0,00 | 0,00 | 0,00 | 0,00 | 0,00 | 0,00 | 0,00 | 15 258 425,00 | 0,00 | 0,00 | 0,00 | 272 833,78 | 291 911,53 | 0,00 | 228 876,38 |
| 486 | г. Иркутск, Юбилейный мкр., д. 19 | 33009 | 287 537,31 | 287 537,31 | 0,00 | 0,00 | 0,00 | 0,00 | 0,00 | 0,00 | 0,00 | 0,00 | 0,00 | 0,00 | 0,00 | 0,00 | 0,00 | 0,00 | 161 773,20 | 125 764,11 | 0,00 | 0,00 |
| 487 | г. Иркутск, Юбилейный мкр., д. 20 | 33010 | 4 560 182,81 | 4 495 034,06 | 0,00 | 0,00 | 0,00 | 0,00 | 0,00 | 0,00 | 0,00 | 0,00 | 3 990 482,56 | 439 631,71 | 0,00 | 0,00 | 0,00 | 0,00 | 0,00 | 64 919,79 | 0,00 | 65 148,75 |
| 488 | г. Иркутск, Юбилейный мкр., д. 31 | 33020 | 4 765 887,47 | 4 697 769,22 | 0,00 | 0,00 | 0,00 | 0,00 | 0,00 | 0,00 | 0,00 | 0,00 | 3 968 750,82 | 663 290,59 | 0,00 | 0,00 | 0,00 | 0,00 | 0,00 | 65 727,81 | 0,00 | 68 118,25 |
| 489 | г. Иркутск, Юбилейный мкр., д. 52 | 33042 | 842 876,31 | 835 863,48 | 0,00 | 0,00 | 0,00 | 229 048,60 | 247 823,06 | 0,00 | 0,00 | 0,00 | 0,00 | 0,00 | 0,00 | 0,00 | 0,00 | 0,00 | 145 972,80 | 213 019,02 | 0,00 | 7 012,83 |
| 490 | г. Иркутск, Юбилейный мкр., д. 55 | 33045 | 4 282 077,48 | 4 220 942,46 | 0,00 | 0,00 | 0,00 | 0,00 | 0,00 | 427 018,24 | 0,00 | 0,00 | 3 730 163,80 | 0,00 | 0,00 | 0,00 | 0,00 | 0,00 | 0,00 | 63 760,42 | 0,00 | 61 135,02 |
| 491 | г. Иркутск, Юбилейный мкр., д. 56 | 33046 | 5 655 617,89 | 5 574 984,40 | 0,00 | 0,00 | 0,00 | 0,00 | 0,00 | 0,00 | 0,00 | 0,00 | 5 070 547,84 | 412 529,70 | 0,00 | 0,00 | 0,00 | 0,00 | 0,00 | 91 906,86 | 0,00 | 80 633,49 |
| 492 | г. Иркутск, Юбилейный мкр., д. 57 | 33047 | 8 224 774,37 | 8 109 585,01 | 0,00 | 1 830 660,97 | 0,00 | 0,00 | 0,00 | 0,00 | 0,00 | 0,00 | 5 555 478,08 | 446 736,47 | 0,00 | 0,00 | 0,00 | 0,00 | 0,00 | 276 709,49 | 0,00 | 115 189,36 |
| 493 | г. Иркутск, Юбилейный мкр., д. 61 | 33051 | 4 790 013,35 | 4 770 720,00 | 0,00 | 0,00 | 0,00 | 0,00 | 0,00 | 0,00 | 0,00 | 0,00 | 4 184 770,80 | 585 949,20 | 0,00 | 0,00 | 0,00 | 0,00 | 0,00 | 0,00 | 0,00 | 19 293,35 |
| 494 | г. Иркутск, Юбилейный мкр., д. 77 | 33065 | 1 385 985,31 | 1 368 769,87 | 0,00 | 0,00 | 0,00 | 0,00 | 0,00 | 359 747,42 | 0,00 | 0,00 | 0,00 | 810 902,71 | 0,00 | 0,00 | 0,00 | 0,00 | 135 139,20 | 62 980,54 | 0,00 | 17 215,44 |
| 495 | г. Иркутск, Гагарина б-р., д. 42 | 32336 | 2 348 631,64 | 2 313 922,80 | 0,00 | 0,00 | 0,00 | 0,00 | 0,00 | 0,00 | 0,00 | 0,00 | 0,00 | 0,00 | 2 313 922,80 | 0,00 | 0,00 | 0,00 | 0,00 | 0,00 | 0,00 | 34 708,84 |
| 496 | г. Иркутск, Киевская ул., д. 4 | 35006 | 1 658 565,22 | 1 634 054,40 | 0,00 | 0,00 | 0,00 | 0,00 | 0,00 | 0,00 | 0,00 | 0,00 | 0,00 | 0,00 | 0,00 | 0,00 | 1 634 054,40 | 0,00 | 0,00 | 0,00 | 0,00 | 24 510,82 |
| 497 | г. Иркутск, мкр. Юбилейный, д.109 | 33094 | 9 630 659,51 | 9 491 800,93 | 0,00 | 0,00 | 0,00 | 0,00 | 0,00 | 0,00 | 0,00 | 0,00 | 0,00 | 0,00 | 9 257 238,90 | 0,00 | 0,00 | 0,00 | 234 562,03 | 0,00 | 0,00 | 138 858,58 |
| 498 | г. Иркутск, ул. Волгоградская, д. 53 | 34284 | 2 575 385,88 | 2 538 205,20 | 0,00 | 0,00 | 0,00 | 0,00 | 0,00 | 0,00 | 0,00 | 2 466 318,44 | 0,00 | 0,00 | 0,00 | 0,00 | 0,00 | 0,00 | 71 886,76 | 0,00 | 0,00 | 37 180,68 |
| 499 | г. Иркутск, Университетский мкр., д. 67 | 32929 | 4 811 896,94 | 4 737 907,39 | 0,00 | 0,00 | 0,00 | 0,00 | 0,00 | 0,00 | 0,00 | 4 627 867,25 | 0,00 | 0,00 | 0,00 | 0,00 | 0,00 | 0,00 | 110 040,14 | 0,00 | 0,00 | 73 989,55 |
| 500 | г. Иркутск, Университетский мкр., д. 88 | 32949 | 6 878 851,54 | 6 767 867,21 | 0,00 | 0,00 | 0,00 | 0,00 | 0,00 | 0,00 | 0,00 | 6 611 194,87 | 0,00 | 0,00 | 0,00 | 0,00 | 0,00 | 0,00 | 156 672,34 | 0,00 | 0,00 | 110 984,33 |
| 501 | г. Иркутск, Университетский мкр., д. 106 | 32966 | 4 817 999,10 | 4 744 009,55 | 0,00 | 0,00 | 0,00 | 0,00 | 0,00 | 0,00 | 0,00 | 4 635 191,44 | 0,00 | 0,00 | 0,00 | 0,00 | 0,00 | 0,00 | 108 818,11 | 0,00 | 0,00 | 73 989,55 |
| 502 | г. Иркутск, Университетский мкр., д. 65 | 32928 | 7 208 809,45 | 7 097 825,12 | 0,00 | 0,00 | 0,00 | 0,00 | 0,00 | 0,00 | 0,00 | 6 941 744,64 | 0,00 | 0,00 | 0,00 | 0,00 | 0,00 | 0,00 | 156 080,48 | 0,00 | 0,00 | 110 984,33 |
| 503 | г. Иркутск, Трудовая ул., д. 55 | 36863 | 5 469 922,13 | 5 438 991,60 | 0,00 | 0,00 | 0,00 | 0,00 | 0,00 | 0,00 | 0,00 | 5 316 487,20 | 0,00 | 0,00 | 0,00 | 0,00 | 0,00 | 0,00 | 122 504,40 | 0,00 | 0,00 | 30 930,53 |
| 504 | г. Иркутск, Трудовая ул., д. 126/1 | 56038 | 5 069 455,52 | 5 040 826,41 | 0,00 | 0,00 | 0,00 | 0,00 | 0,00 | 0,00 | 0,00 | 4 923 736,80 | 0,00 | 0,00 | 0,00 | 0,00 | 0,00 | 0,00 | 117 089,61 | 0,00 | 0,00 | 28 629,11 |
| 505 | г. Иркутск, Баррикад ул., д. 54б | 33945 | 2 855 773,55 | 2 846 727,64 | 0,00 | 0,00 | 0,00 | 0,00 | 0,00 | 0,00 | 0,00 | 0,00 | 2 846 727,64 | 0,00 | 0,00 | 0,00 | 0,00 | 0,00 | 0,00 | 0,00 | 0,00 | 9 045,91 |

| 1 | 2 | 3 | 4 | 5 | 6 | 7 | 8 | 9 | 10 | 11 | 12 | 13 | 14 | 15 | 16 | 17 | 18 | 19 | 20 | 21 | 22 | 23 |
|---|---|---|---|---|---|---|---|---|---|---|---|---|---|---|---|---|---|---|---|---|---|---|
| 506 | г. Иркутск, Розы Люксембург ул., д. 293 | 36391 | 15 358 283,80 | 15 135 199,72 | 0,00 | 0,00 | 0,00 | 0,00 | 0,00 | 0,00 | 0,00 | 14 797 910,64 | 0,00 | 0,00 | 0,00 | 0,00 | 0,00 | 0,00 | 337 289,08 | 0,00 | 0,00 | 223 084,08 |
| 507 | г. Иркутск, ул. Чайковского, д. 4 | 46618 | 154 164,00 | 154 164,00 | 0,00 | 0,00 | 0,00 | 0,00 | 0,00 | 0,00 | 0,00 | 0,00 | 0,00 | 0,00 | 0,00 | 0,00 | 0,00 | 0,00 | 0,00 | 154 164,00 | 0,00 | 0,00 |
| 508 | г. Иркутск, Володарского ул., д. 4 (ОКН) | 34322 | 232 002,00 | 232 002,00 | 0,00 | 0,00 | 0,00 | 0,00 | 0,00 | 0,00 | 0,00 | 0,00 | 0,00 | 0,00 | 0,00 | 0,00 | 0,00 | 0,00 | 0,00 | 232 002,00 | 0,00 | 0,00 |
| 509 | г. Иркутск, Мира ул., д. 19 | 35654 | 4 366 604,70 | 4 299 120,00 | 0,00 | 0,00 | 0,00 | 0,00 | 0,00 | 0,00 | 0,00 | 0,00 | 4 299 120,00 | 0,00 | 0,00 | 0,00 | 0,00 | 0,00 | 0,00 | 0,00 | 0,00 | 67 484,70 |
| 510 | г. Иркутск, Авиастроителей ул., д. 26 | 33477 | 400 430,90 | 394 513,20 | 0,00 | 0,00 | 0,00 | 0,00 | 0,00 | 0,00 | 0,00 | 0,00 | 0,00 | 394 513,20 | 0,00 | 0,00 | 0,00 | 0,00 | 0,00 | 0,00 | 0,00 | 5 917,70 |
| 511 | г. Иркутск, Лыткина ул., д. 80 | 35526 | 385 817,20 | 378 817,91 | 0,00 | 0,00 | 0,00 | 143 600,18 | 235 217,73 | 0,00 | 0,00 | 0,00 | 0,00 | 0,00 | 0,00 | 0,00 | 0,00 | 0,00 | 0,00 | 0,00 | 0,00 | 6 999,29 |
| 512 | г. Иркутск, Красноказачья ул., д. 111 | 35128 | 2 886 826,88 | 2 840 333,33 | 0,00 | 0,00 | 0,00 | 0,00 | 0,00 | 0,00 | 0,00 | 0,00 | 2 840 333,33 | 0,00 | 0,00 | 0,00 | 0,00 | 0,00 | 0,00 | 0,00 | 0,00 | 46 493,55 |
| 513 | г. Иркутск, Сибирских Партизан ул., д. 3а | 36559 | 1 893 526,40 | 1 885 899,60 | 0,00 | 0,00 | 0,00 | 0,00 | 0,00 | 0,00 | 0,00 | 0,00 | 0,00 | 0,00 | 1 885 899,60 | 0,00 | 0,00 | 0,00 | 0,00 | 0,00 | 0,00 | 7 626,80 |
| 514 | г. Иркутск, Украинская ул., д. 3 | 36915 | 1 615 428,82 | 1 610 311,81 | 0,00 | 0,00 | 0,00 | 0,00 | 531 757,70 | 1 078 554,11 | 0,00 | 0,00 | 0,00 | 0,00 | 0,00 | 0,00 | 0,00 | 0,00 | 0,00 | 0,00 | 0,00 | 5 117,01 |
| 515 | г. Иркутск, Зверева ул., д. 29 | 34781 | 1 228 370,05 | 1 210 216,80 | 0,00 | 0,00 | 0,00 | 0,00 | 0,00 | 0,00 | 0,00 | 0,00 | 1 210 216,80 | 0,00 | 0,00 | 0,00 | 0,00 | 0,00 | 0,00 | 0,00 | 0,00 | 18 153,25 |
| 516 | г. Иркутск, Маршала Конева ул., д. 20 | 35608 | 2 584 990,68 | 2 547 810,00 | 0,00 | 0,00 | 0,00 | 0,00 | 0,00 | 0,00 | 0,00 | 2 478 712,00 | 0,00 | 0,00 | 0,00 | 0,00 | 0,00 | 0,00 | 69 098,00 | 0,00 | 0,00 | 37 180,68 |
| 517 | г. Иркутск, Радужный мкр., д. 42 | 32789 | 4 160 450,39 | 4 086 089,03 | 0,00 | 0,00 | 0,00 | 0,00 | 0,00 | 0,00 | 0,00 | 3 990 726,32 | 0,00 | 0,00 | 0,00 | 0,00 | 0,00 | 0,00 | 95 362,71 | 0,00 | 0,00 | 74 361,36 |
| 518 | г. Иркутск, Александра Невского ул., д. 46Б | 33577 | 356 895,28 | 356 895,28 | 0,00 | 0,00 | 0,00 | 0,00 | 0,00 | 0,00 | 0,00 | 0,00 | 0,00 | 0,00 | 0,00 | 0,00 | 0,00 | 0,00 | 356 895,28 | 0,00 | 0,00 | 0,00 |
| 519 | г. Иркутск, Кайская ул., д. 41 | 34872 | 302 470,30 | 297 598,89 | 0,00 | 0,00 | 0,00 | 0,00 | 0,00 | 0,00 | 0,00 | 0,00 | 0,00 | 297 598,89 | 0,00 | 0,00 | 0,00 | 0,00 | 0,00 | 0,00 | 0,00 | 4 871,41 |
| 520 | г. Иркутск, ул. Аэрофлотская, д. 6 | 33637 | 6 649 571,00 | 6 539 144,37 | 0,00 | 0,00 | 0,00 | 0,00 | 0,00 | 0,00 | 0,00 | 6 387 640,82 | 0,00 | 0,00 | 0,00 | 0,00 | 0,00 | 0,00 | 151 503,55 | 0,00 | 0,00 | 110 426,63 |
| 521 | г. Иркутск, ул. Волжская, д. 57 | 34321 | 2 222 447,61 | 2 185 638,74 | 0,00 | 0,00 | 0,00 | 0,00 | 0,00 | 0,00 | 0,00 | 2 129 213,61 | 0,00 | 0,00 | 0,00 | 0,00 | 0,00 | 0,00 | 56 425,13 | 0,00 | 0,00 | 36 808,87 |
| 522 | г. Иркутск, ул. Красных Мадьяр, д. 80 | 35182 | 6 646 357,47 | 6 535 930,85 | 0,00 | 0,00 | 0,00 | 0,00 | 0,00 | 0,00 | 0,00 | 6 387 640,82 | 0,00 | 0,00 | 0,00 | 0,00 | 0,00 | 0,00 | 148 290,03 | 0,00 | 0,00 | 110 426,62 |
| 523 | г. Иркутск, ул. Трилиссера, д. 118 | 36852 | 4 434 119,07 | 4 360 501,32 | 0,00 | 0,00 | 0,00 | 0,00 | 0,00 | 0,00 | 0,00 | 4 258 427,21 | 0,00 | 0,00 | 0,00 | 0,00 | 0,00 | 0,00 | 102 074,11 | 0,00 | 0,00 | 73 617,75 |
| 524 | г. Иркутск, ул. Трилиссера, д. 120 | 36853 | 2 222 761,15 | 2 185 952,28 | 0,00 | 0,00 | 0,00 | 0,00 | 0,00 | 0,00 | 0,00 | 2 129 213,61 | 0,00 | 0,00 | 0,00 | 0,00 | 0,00 | 0,00 | 56 738,67 | 0,00 | 0,00 | 36 808,87 |
| 525 | г. Иркутск, ул. Декабрьских Событий, д. 98 | 34526 | 2 225 098,49 | 2 188 289,62 | 0,00 | 0,00 | 0,00 | 0,00 | 0,00 | 0,00 | 0,00 | 2 129 213,61 | 0,00 | 0,00 | 0,00 | 0,00 | 0,00 | 0,00 | 59 076,01 | 0,00 | 0,00 | 36 808,87 |
| 526 | г. Иркутск, ул. Карла Либкнехта, д. 99 | 34929 | 2 227 365,39 | 2 190 556,52 | 0,00 | 0,00 | 0,00 | 0,00 | 0,00 | 0,00 | 0,00 | 2 129 213,61 | 0,00 | 0,00 | 0,00 | 0,00 | 0,00 | 0,00 | 61 342,91 | 0,00 | 0,00 | 36 808,87 |
| 527 | г. Иркутск, ул. Карла Либкнехта, д. 99а | 34930 | 2 226 245,25 | 2 189 436,38 | 0,00 | 0,00 | 0,00 | 0,00 | 0,00 | 0,00 | 0,00 | 2 129 213,61 | 0,00 | 0,00 | 0,00 | 0,00 | 0,00 | 0,00 | 60 222,77 | 0,00 | 0,00 | 36 808,87 |
| 528 | г. Иркутск, мкр. Первомайский, д. 90 | 32745 | 6 650 740,09 | 6 540 313,47 | 0,00 | 0,00 | 0,00 | 0,00 | 0,00 | 0,00 | 0,00 | 6 387 640,82 | 0,00 | 0,00 | 0,00 | 0,00 | 0,00 | 0,00 | 152 672,65 | 0,00 | 0,00 | 110 426,62 |
| 529 | г. Иркутск, мкр. Зеленый, д. 23 | 32593 | 4 823 309,77 | 4 795 796,07 | 0,00 | 0,00 | 0,00 | 0,00 | 0,00 | 0,00 | 0,00 | 4 683 826,80 | 0,00 | 0,00 | 0,00 | 0,00 | 0,00 | 0,00 | 111 969,27 | 0,00 | 0,00 | 27 513,70 |
| 530 | г. Иркутск, мкр. Первомайский, д. 88 | 32743 | 2 218 536,40 | 2 188 048,24 | 0,00 | 0,00 | 0,00 | 0,00 | 0,00 | 0,00 | 0,00 | 2 129 213,61 | 0,00 | 0,00 | 0,00 | 0,00 | 0,00 | 0,00 | 58 834,63 | 0,00 | 0,00 | 30 488,16 |
| 531 | г. Иркутск, мкр. Первомайский, д. 88/1 | 56269 | 2 219 406,56 | 2 188 918,40 | 0,00 | 0,00 | 0,00 | 0,00 | 0,00 | 0,00 | 0,00 | 2 129 213,61 | 0,00 | 0,00 | 0,00 | 0,00 | 0,00 | 0,00 | 59 704,79 | 0,00 | 0,00 | 30 488,16 |
| 532 | г. Иркутск, мкр. Университетский, д. 62 | 32925 | 4 419 505,39 | 4 358 529,07 | 0,00 | 0,00 | 0,00 | 0,00 | 0,00 | 0,00 | 0,00 | 4 258 427,22 | 0,00 | 0,00 | 0,00 | 0,00 | 0,00 | 0,00 | 100 101,85 | 0,00 | 0,00 | 60 976,32 |
| 533 | г. Иркутск, ул. Баумана, д. 191 | 34054 | 4 161 240,10 | 4 086 878,74 | 0,00 | 0,00 | 0,00 | 0,00 | 0,00 | 0,00 | 0,00 | 3 990 726,32 | 0,00 | 0,00 | 0,00 | 0,00 | 0,00 | 0,00 | 96 152,42 | 0,00 | 0,00 | 74 361,36 |
| 534 | г. Иркутск, пр. Маршала Жукова, д. 72г | 33281 | 2 534 223,54 | 2 499 291,42 | 0,00 | 0,00 | 0,00 | 0,00 | 0,00 | 0,00 | 0,00 | 2 439 568,59 | 0,00 | 0,00 | 0,00 | 0,00 | 0,00 | 0,00 | 59 722,83 | 0,00 | 0,00 | 34 932,12 |
| 535 | г. Иркутск, мкр. Первомайский, д. 89 | 32744 | 2 215 752,37 | 2 185 264,21 | 0,00 | 0,00 | 0,00 | 0,00 | 0,00 | 0,00 | 0,00 | 2 129 213,61 | 0,00 | 0,00 | 0,00 | 0,00 | 0,00 | 0,00 | 56 050,60 | 0,00 | 0,00 | 30 488,16 |
| 536 | г. Иркутск, ул. Волгоградская, д. 6 | 34277 | 15 895 623,87 | 15 666 963,78 | 0,00 | 0,00 | 0,00 | 0,00 | 0,00 | 0,00 | 0,00 | 0,00 | 0,00 | 0,00 | 15 244 006,00 | 0,00 | 0,00 | 0,00 | 422 957,78 | 0,00 | 0,00 | 228 660,09 |
| 537 | г. Иркутск, ул. Сибирских Партизан, д. 9а | 36566 | 10 353 165,98 | 10 204 478,03 | 0,00 | 0,00 | 0,00 | 0,00 | 0,00 | 0,00 | 0,00 | 0,00 | 0,00 | 0,00 | 9 912 529,90 | 0,00 | 0,00 | 0,00 | 291 948,13 | 0,00 | 0,00 | 148 687,95 |
| 538 | г. Иркутск, Карла Маркса ул., д. 5 | 34976 | 7 434 552,29 | 7 404 607,20 | 0,00 | 0,00 | 0,00 | 0,00 | 0,00 | 0,00 | 0,00 | 0,00 | 7 404 607,20 | 0,00 | 0,00 | 0,00 | 0,00 | 0,00 | 0,00 | 0,00 | 0,00 | 29 945,09 |
| 539 | г. Иркутск, Маршала Жукова пр-кт., д. 68 | 33274 | 7 680 817,48 | 7 569 275,44 | 0,00 | 0,00 | 0,00 | 0,00 | 0,00 | 0,00 | 0,00 | 7 398 955,32 | 0,00 | 0,00 | 0,00 | 0,00 | 0,00 | 0,00 | 170 320,12 | 0,00 | 0,00 | 111 542,04 |
| 540 | г. Иркутск, Фридриха Энгельса ул., д. 5 | 36964 | 4 296 938,43 | 4 227 734,44 | 0,00 | 0,00 | 0,00 | 0,00 | 0,00 | 0,00 | 0,00 | 0,00 | 4 227 734,44 | 0,00 | 0,00 | 0,00 | 0,00 | 0,00 | 0,00 | 0,00 | 0,00 | 69 203,99 |
| 541 | г. Иркутск, 5-й Армии ул., д. 50 | 33449 | 5 105 132,61 | 5 031 145,18 | 0,00 | 0,00 | 0,00 | 0,00 | 0,00 | 0,00 | 0,00 | 0,00 | 5 031 145,18 | 0,00 | 0,00 | 0,00 | 0,00 | 0,00 | 0,00 | 0,00 | 0,00 | 73 987,43 |
| 542 | г. Иркутск, Донская ул., д. 38 | 34706 | 1 129 229,43 | 1 112 863,79 | 0,00 | 0,00 | 0,00 | 0,00 | 0,00 | 0,00 | 0,00 | 0,00 | 0,00 | 0,00 | 1 112 863,79 | 0,00 | 0,00 | 0,00 | 0,00 | 0,00 | 0,00 | 16 365,64 |
| 543 | г. Иркутск, Зеленый мкр., д. 18 | 32588 | 5 854 783,94 | 5 769 952,80 | 5 655 409,20 | 0,00 | 0,00 | 0,00 | 0,00 | 0,00 | 0,00 | 0,00 | 0,00 | 0,00 | 0,00 | 0,00 | 0,00 | 0,00 | 114 543,60 | 0,00 | 0,00 | 84 831,14 |
| 544 | г. Иркутск, Университетский мкр., д. 70 | 32932 | 2 529 914,33 | 2 493 248,90 | 0,00 | 0,00 | 0,00 | 0,00 | 0,00 | 0,00 | 2 493 248,90 | 0,00 | 0,00 | 0,00 | 0,00 | 0,00 | 0,00 | 0,00 | 0,00 | 0,00 | 0,00 | 36 665,43 |
| 545 | г. Иркутск, ул. Советская, д. 176/159 | 36667 | 2 852 476,96 | 2 852 476,96 | 0,00 | 0,00 | 0,00 | 0,00 | 0,00 | 0,00 | 0,00 | 0,00 | 0,00 | 0,00 | 2 852 476,96 | 0,00 | 0,00 | 0,00 | 0,00 | 0,00 | 0,00 | 0,00 |
| 546 | г. Иркутск, ул. Советская, д. 188 | 36700 | 2 374 376,51 | 2 339 287,20 | 0,00 | 0,00 | 0,00 | 0,00 | 0,00 | 0,00 | 0,00 | 0,00 | 0,00 | 0,00 | 2 339 287,20 | 0,00 | 0,00 | 0,00 | 0,00 | 0,00 | 0,00 | 35 089,31 |
| 547 | г. Иркутск, ул. Розы Люксембург, д. 203 | 36347 | 2 371 973,51 | 2 336 919,71 | 0,00 | 0,00 | 0,00 | 0,00 | 0,00 | 0,00 | 0,00 | 0,00 | 0,00 | 0,00 | 2 336 919,71 | 0,00 | 0,00 | 0,00 | 0,00 | 0,00 | 0,00 | 35 053,80 |
| 548 | г. Иркутск, ул. Игошина, д. 14 | 34824 | 562 057,06 | 553 750,80 | 0,00 | 0,00 | 0,00 | 0,00 | 0,00 | 0,00 | 0,00 | 0,00 | 0,00 | 112 508,40 | 441 242,40 | 0,00 | 0,00 | 0,00 | 0,00 | 0,00 | 0,00 | 8 306,26 |
| 549 | г. Иркутск, ул. Советская, д. 176/160 | 36668 | 2 703 007,20 | 2 703 007,20 | 0,00 | 0,00 | 0,00 | 0,00 | 0,00 | 0,00 | 0,00 | 0,00 | 0,00 | 0,00 | 2 703 007,20 | 0,00 | 0,00 | 0,00 | 0,00 | 0,00 | 0,00 | 0,00 |
| 550 | г. Иркутск, ул. Полярная, д. 106 | 36075 | 6 065 839,14 | 5 986 300,20 | 5 891 773,80 | 0,00 | 0,00 | 0,00 | 0,00 | 0,00 | 0,00 | 0,00 | 0,00 | 0,00 | 0,00 | 0,00 | 0,00 | 0,00 | 94 526,40 | 0,00 | 0,00 | 79 538,94 |
| 551 | г. Иркутск, ул. Демьяна Бедного, д. 24 | 34542 | 23 654,40 | 23 654,40 | 0,00 | 0,00 | 0,00 | 0,00 | 0,00 | 0,00 | 0,00 | 0,00 | 0,00 | 0,00 | 0,00 | 0,00 | 0,00 | 0,00 | 23 654,40 | 0,00 | 0,00 | 0,00 |
| 552 | г. Иркутск, ул Российская,. д,. 14В | 36430 | 1 232 500,39 | 1 228 791,53 | 0,00 | 777 728,81 | 0,00 | 190 340,78 | 199 099,54 | 0,00 | 0,00 | 0,00 | 0,00 | 0,00 | 0,00 | 0,00 | 0,00 | 0,00 | 61 622,40 | 0,00 | 0,00 | 3 708,86 |
| 553 | г. Иркутск, ул. Чайковского, д. 9 | 37028 | 113 329,20 | 113 329,20 | 0,00 | 0,00 | 0,00 | 0,00 | 0,00 | 0,00 | 0,00 | 0,00 | 0,00 | 0,00 | 0,00 | 0,00 | 0,00 | 0,00 | 113 329,20 | 0,00 | 0,00 | 0,00 |
| 554 | г. Иркутск, ул.. Трилиссера, д. 115 | 36849 | 6 267 360,65 | 6 242 116,80 | 0,00 | 0,00 | 0,00 | 0,00 | 0,00 | 0,00 | 0,00 | 0,00 | 6 242 116,80 | 0,00 | 0,00 | 0,00 | 0,00 | 0,00 | 0,00 | 0,00 | 0,00 | 25 243,85 |
| 555 | г. Иркутск, ул. Литвинова, д. 9 | 35457 | 6 018 669,12 | 5 934 552,40 | 0,00 | 5 607 781,60 | 0,00 | 0,00 | 0,00 | 0,00 | 0,00 | 0,00 | 0,00 | 0,00 | 0,00 | 0,00 | 0,00 | 0,00 | 326 770,80 | 0,00 | 0,00 | 84 116,72 |
| 556 | г. Иркутск, ул. Трудовая, д. 126 | 36892 | 2 583 042,68 | 2 545 862,00 | 0,00 | 0,00 | 0,00 | 0,00 | 0,00 | 0,00 | 0,00 | 2 478 712,00 | 0,00 | 0,00 | 0,00 | 0,00 | 0,00 | 0,00 | 67 150,00 | 0,00 | 0,00 | 37 180,68 |
| 557 | г. Иркутск, мкр. Зеленый, д. 21 | 32591 | 2 590 754,68 | 2 553 574,00 | 0,00 | 0,00 | 0,00 | 0,00 | 0,00 | 0,00 | 0,00 | 2 478 712,00 | 0,00 | 0,00 | 0,00 | 0,00 | 0,00 | 0,00 | 74 862,00 | 0,00 | 0,00 | 37 180,68 |
| 558 | г. Иркутск, мкр. Зеленый, д. 22 | 32592 | 2 590 754,68 | 2 553 574,00 | 0,00 | 0,00 | 0,00 | 0,00 | 0,00 | 0,00 | 0,00 | 2 478 712,00 | 0,00 | 0,00 | 0,00 | 0,00 | 0,00 | 0,00 | 74 862,00 | 0,00 | 0,00 | 37 180,68 |
| 559 | г. Иркутск, ул. Лермонтова, д. 261Б | 35365 | 3 504 706,09 | 3 452 912,40 | 0,00 | 0,00 | 0,00 | 0,00 | 0,00 | 0,00 | 0,00 | 0,00 | 3 452 912,40 | 0,00 | 0,00 | 0,00 | 0,00 | 0,00 | 0,00 | 0,00 | 0,00 | 51 793,69 |
| 560 | г. Иркутск, ул. Российская, д. 18 | 36431 | 5 162 885,00 | 5 086 586,21 | 0,00 | 0,00 | 0,00 | 0,00 | 0,00 | 0,00 | 0,00 | 0,00 | 5 086 586,21 | 0,00 | 0,00 | 0,00 | 0,00 | 0,00 | 0,00 | 0,00 | 0,00 | 76 298,79 |
| 561 | г. Иркутск, ул. Полярная, д. 102 | 36073 | 1 074 258,34 | 1 058 382,60 | 0,00 | 681 962,40 | 0,00 | 77 938,80 | 172 734,00 | 125 747,40 | 0,00 | 0,00 | 0,00 | 0,00 | 0,00 | 0,00 | 0,00 | 0,00 | 0,00 | 0,00 | 0,00 | 15 875,74 |
| 562 | г. Иркутск, ул. Маршала Жукова, д. 13 | 33246 | 26 277 967,57 | 25 891 984,48 | 0,00 | 0,00 | 0,00 | 0,00 | 0,00 | 0,00 | 0,00 | 0,00 | 0,00 | 0,00 | 25 732 205,68 | 0,00 | 0,00 | 0,00 | 159 778,80 | 0,00 | 0,00 | 385 983,09 |
| 563 | г. Иркутск, ул. Цимлянская, д. 19 | 37021 | 1 447 444,10 | 1 426 053,30 | 0,00 | 0,00 | 0,00 | 0,00 | 0,00 | 0,00 | 0,00 | 0,00 | 1 426 053,30 | 0,00 | 0,00 | 0,00 | 0,00 | 0,00 | 0,00 | 0,00 | 0,00 | 21 390,80 |
| 564 | г. Иркутск, ул. 4-я Железнодорожная, д. 42 | 33387 | 582 289,38 | 574 344,70 | 0,00 | 0,00 | 0,00 | 0,00 | 529 645,90 | 0,00 | 0,00 | 0,00 | 0,00 | 0,00 | 0,00 | 0,00 | 0,00 | 0,00 | 44 698,80 | 0,00 | 0,00 | 7 944,68 |
| 565 | г. Иркутск, пер. Кооперативный, д. 4 | 33164 | 1 876 086,62 | 1 848 361,20 | 0,00 | 0,00 | 0,00 | 0,00 | 0,00 | 0,00 | 0,00 | 0,00 | 0,00 | 0,00 | 0,00 | 0,00 | 1 848 361,20 | 0,00 | 0,00 | 0,00 | 0,00 | 27 725,42 |
| 566 | г. Иркутск, ул. Байкальская, д. 106 | 33724 | 4 473 948,26 | 4 449 802,58 | 0,00 | 0,00 | 0,00 | 0,00 | 0,00 | 0,00 | 0,00 | 0,00 | 0,00 | 0,00 | 4 449 802,58 | 0,00 | 0,00 | 0,00 | 0,00 | 0,00 | 0,00 | 24 145,68 |
| 567 | г. Иркутск, ул. Гражданская, д. 8А | 34450 | 229 795,20 | 229 795,20 | 0,00 | 0,00 | 0,00 | 0,00 | 0,00 | 0,00 | 0,00 | 0,00 | 0,00 | 0,00 | 0,00 | 0,00 | 0,00 | 0,00 | 229 795,20 | 0,00 | 0,00 | 0,00 |
| 568 | г. Иркутск, ул. Муравьева, д. 21 | 35711 | 625 456,40 | 616 213,20 | 0,00 | 616 213,20 | 0,00 | 0,00 | 0,00 | 0,00 | 0,00 | 0,00 | 0,00 | 0,00 | 0,00 | 0,00 | 0,00 | 0,00 | 0,00 | 0,00 | 0,00 | 9 243,20 |
| 569 | г. Иркутск, ул. Советская, д. 119 | 36636 | 5 675 028,62 | 5 591 161,20 | 0,00 | 0,00 | 0,00 | 0,00 | 0,00 | 0,00 | 0,00 | 0,00 | 5 591 161,20 | 0,00 | 0,00 | 0,00 | 0,00 | 0,00 | 0,00 | 0,00 | 0,00 | 83 867,42 |
| 570 | г. Иркутск, ул. Лермонтова, д. 293 | 35404 | 1 643 520,20 | 1 619 231,73 | 0,00 | 0,00 | 0,00 | 0,00 | 0,00 | 0,00 | 0,00 | 0,00 | 1 139 848,36 | 479 383,37 | 0,00 | 0,00 | 0,00 | 0,00 | 0,00 | 0,00 | 0,00 | 24 288,47 |
| 571 | г. Иркутск, ул. Коммунистическая, д. 74 | 35055 | 4 667 366,38 | 4 599 723,38 | 0,00 | 0,00 | 0,00 | 0,00 | 0,00 | 0,00 | 0,00 | 0,00 | 0,00 | 0,00 | 4 599 723,38 | 0,00 | 0,00 | 0,00 | 0,00 | 0,00 | 0,00 | 67 643,00 |
| 572 | г. Иркутск, ул. Чайковского, д. 18 | 37034 | 2 005 986,55 | 1 976 914,28 | 0,00 | 0,00 | 0,00 | 0,00 | 0,00 | 0,00 | 0,00 | 0,00 | 1 976 914,28 | 0,00 | 0,00 | 0,00 | 0,00 | 0,00 | 0,00 | 0,00 | 0,00 | 29 072,27 |
| 573 | г. Иркутск, пер. Черемховский, д. 6Б | 33223 | 1 775 270,34 | 1 749 541,78 | 0,00 | 1 749 541,78 | 0,00 | 0,00 | 0,00 | 0,00 | 0,00 | 0,00 | 0,00 | 0,00 | 0,00 | 0,00 | 0,00 | 0,00 | 0,00 | 0,00 | 0,00 | 25 728,56 |
| 574 | г. Иркутск, ул. Марата, д. 17 | 35578 | 4 518 765,38 | 4 451 985,60 | 0,00 | 0,00 | 0,00 | 0,00 | 0,00 | 0,00 | 0,00 | 0,00 | 0,00 | 0,00 | 4 451 985,60 | 0,00 | 0,00 | 0,00 | 0,00 | 0,00 | 0,00 | 66 779,78 |
| 575 | г. Иркутск, ул. Марата, д. 26 (ОКН) | 35581 | 979 892,40 | 979 892,40 | 0,00 | 0,00 | 0,00 | 0,00 | 0,00 | 0,00 | 0,00 | 0,00 | 0,00 | 0,00 | 0,00 | 0,00 | 0,00 | 0,00 | 979 892,40 | 0,00 | 0,00 | 0,00 |
| 576 | г. Иркутск, ул. Академика Курчатова, д. 11 | 33509 | 504 627,14 | 497 169,60 | 0,00 | 0,00 | 0,00 | 0,00 | 0,00 | 0,00 | 0,00 | 0,00 | 0,00 | 497 169,60 | 0,00 | 0,00 | 0,00 | 0,00 | 0,00 | 0,00 | 0,00 | 7 457,54 |
| 577 | г. Иркутск, ул. 4-я Железнодорожная, д. 59 | 33397 | 11 827 884,30 | 11 657 193,00 | 0,00 | 0,00 | 0,00 | 0,00 | 0,00 | 0,00 | 0,00 | 11 379 420,00 | 0,00 | 0,00 | 0,00 | 0,00 | 0,00 | 0,00 | 277 773,00 | 0,00 | 0,00 | 170 691,30 |
| 578 | г. Иркутск, ул. Багратиона, д. 54/11 | 33685 | 4 031 106,31 | 3 972 676,00 | 0,00 | 0,00 | 0,00 | 0,00 | 0,00 | 0,00 | 0,00 | 3 895 354,00 | 0,00 | 0,00 | 0,00 | 0,00 | 0,00 | 0,00 | 77 322,00 | 0,00 | 0,00 | 58 430,31 |
| 579 | г. Иркутск, ул. Советская, д. 176/7 (ОКН) | 36693 | 13 575 116,58 | 13 575 116,58 | 0,00 | 677 315,16 | 0,00 | 0,00 | 161 854,56 | 0,00 | 0,00 | 0,00 | 3 589 412,42 | 0,00 | 9 146 534,44 | 0,00 | 0,00 | 0,00 | 0,00 | 0,00 | 0,00 | 0,00 |
| 580 | г. Иркутск, ул. Профсоюзная, д. 8 | 36169 | 2 678 938,62 | 2 639 348,40 | 0,00 | 0,00 | 0,00 | 0,00 | 0,00 | 0,00 | 0,00 | 0,00 | 0,00 | 0,00 | 2 639 348,40 | 0,00 | 0,00 | 0,00 | 0,00 | 0,00 | 0,00 | 39 590,22 |
| 581 | г. Иркутск, ул. Новаторов, д. 7 | 35851 | 3 141 162,32 | 3 094 741,20 | 0,00 | 0,00 | 0,00 | 0,00 | 0,00 | 0,00 | 0,00 | 0,00 | 0,00 | 0,00 | 3 094 741,20 | 0,00 | 0,00 | 0,00 | 0,00 | 0,00 | 0,00 | 46 421,12 |
| 582 | г. Иркутск, ул. Марата, д. 62/2 | 35591 | 295 518,34 | 295 518,34 | 0,00 | 0,00 | 0,00 | 0,00 | 0,00 | 0,00 | 0,00 | 0,00 | 0,00 | 295 518,34 | 0,00 | 0,00 | 0,00 | 0,00 | 0,00 | 0,00 | 0,00 | 0,00 |
| 583 | г. Иркутск, ул. Декабрьских Событий, д. 107а | 34536 | 6 262 274,84 | 6 169 728,91 | 0,00 | 3 201 393,44 | 0,00 | 1 090 464,22 | 1 208 307,62 | 669 563,63 | 0,00 | 0,00 | 0,00 | 0,00 | 0,00 | 0,00 | 0,00 | 0,00 | 0,00 | 0,00 | 0,00 | 92 545,93 |
| 584 | г. Иркутск, ул. Сибирских Партизан, д. 28 | 36583 | 2 299 186,46 | 2 266 288,80 | 2 193 177,60 | 0,00 | 0,00 | 0,00 | 0,00 | 0,00 | 0,00 | 0,00 | 0,00 | 0,00 | 0,00 | 0,00 | 0,00 | 0,00 | 73 111,20 | 0,00 | 0,00 | 32 897,66 |
| 585 | г. Иркутск, ул. Севастопольская, д. 216 | 36502 | 13 660 325,53 | 13 620 000,00 | 0,00 | 0,00 | 0,00 | 0,00 | 0,00 | 0,00 | 0,00 | 0,00 | 0,00 | 0,00 | 13 620 000,00 | 0,00 | 0,00 | 0,00 | 0,00 | 0,00 | 0,00 | 40 325,53 |
| 586 | г. Иркутск, ул. Франк-Каменецкого, д. 21 (ОКН) | 36957 | 229 257,86 | 229 257,86 | 0,00 | 0,00 | 0,00 | 0,00 | 0,00 | 0,00 | 0,00 | 0,00 | 0,00 | 0,00 | 0,00 | 0,00 | 0,00 | 0,00 | 0,00 | 229 257,86 | 0,00 | 0,00 |

| 1 | 2 | 3 | 4 | 5 | 6 | 7 | 8 | 9 | 10 | 11 | 12 | 13 | 14 | 15 | 16 | 17 | 18 | 19 | 20 | 21 | 22 | 23 |
|---|---|---|---|---|---|---|---|---|---|---|---|---|---|---|---|---|---|---|---|---|---|---|
| 587 | г. Иркутск, ул. Аэрофлотская, д. 5 | 33636 | 2 821 584,05 | 2 779 885,76 | 0,00 | 0,00 | 0,00 | 0,00 | 0,00 | 0,00 | 0,00 | 0,00 | 0,00 | 556 282,02 | 2 223 603,74 | 0,00 | 0,00 | 0,00 | 0,00 | 0,00 | 0,00 | 41 698,29 |
| 588 | г. Иркутск, Маршала Жукова пр-кт., д. 104 | 33292 | 5 572 815,34 | 5 490 458,46 | 0,00 | 0,00 | 0,00 | 0,00 | 0,00 | 0,00 | 0,00 | 0,00 | 4 803 218,35 | 687 240,11 | 0,00 | 0,00 | 0,00 | 0,00 | 0,00 | 0,00 | 0,00 | 82 356,88 |
| 589 | г. Иркутск, ул. Авиастроителей, д. 1 | 33464 | 3 698 016,06 | 3 643 365,58 | 0,00 | 0,00 | 0,00 | 0,00 | 0,00 | 0,00 | 0,00 | 0,00 | 0,00 | 0,00 | 3 643 365,58 | 0,00 | 0,00 | 0,00 | 0,00 | 0,00 | 0,00 | 54 650,48 |
| 590 | г. Иркутск, ул. Гоголя, д. 104 | 34426 | 9 033 712,44 | 8 900 209,30 | 0,00 | 1 519 239,91 | 0,00 | 594 225,47 | 0,00 | 0,00 | 0,00 | 0,00 | 0,00 | 0,00 | 6 786 743,92 | 0,00 | 0,00 | 0,00 | 0,00 | 0,00 | 0,00 | 133 503,14 |
| 591 | г. Иркутск, ул. Советская, д. 146А | 36662 | 129 763,01 | 127 882,39 | 0,00 | 0,00 | 0,00 | 0,00 | 0,00 | 0,00 | 0,00 | 0,00 | 127 882,39 | 0,00 | 0,00 | 0,00 | 0,00 | 0,00 | 0,00 | 0,00 | 0,00 | 1 880,62 |
| 592 | г. Иркутск, ул. Шпачека, д. 18А | 37124 | 727 612,02 | 727 612,02 | 0,00 | 0,00 | 0,00 | 0,00 | 0,00 | 0,00 | 0,00 | 0,00 | 727 612,02 | 0,00 | 0,00 | 0,00 | 0,00 | 0,00 | 0,00 | 0,00 | 0,00 | 0,00 |
| 593 | г. Иркутск, ул. Байкальская, д. 157 | 33748 | 329 916,00 | 329 916,00 | 0,00 | 0,00 | 0,00 | 0,00 | 0,00 | 0,00 | 0,00 | 0,00 | 0,00 | 0,00 | 0,00 | 0,00 | 0,00 | 0,00 | 329 916,00 | 0,00 | 0,00 | 0,00 |
| 594 | г. Иркутск, ул. Кайская, д. 53 | 34876 | 184 037,97 | 181 318,20 | 0,00 | 0,00 | 0,00 | 0,00 | 0,00 | 0,00 | 0,00 | 0,00 | 0,00 | 181 318,20 | 0,00 | 0,00 | 0,00 | 0,00 | 0,00 | 0,00 | 0,00 | 2 719,77 |
| 595 | г. Иркутск, ул. Трилиссера, д. 65 | 36828 | 1 058 825,17 | 1 043 177,51 | 1 043 177,51 | 0,00 | 0,00 | 0,00 | 0,00 | 0,00 | 0,00 | 0,00 | 0,00 | 0,00 | 0,00 | 0,00 | 0,00 | 0,00 | 0,00 | 0,00 | 0,00 | 15 647,66 |
| 596 | г. Иркутск, ул. Красноярская, д. 22 | 35146 | 227 190,70 | 223 833,20 | 0,00 | 0,00 | 0,00 | 0,00 | 0,00 | 0,00 | 0,00 | 0,00 | 0,00 | 223 833,20 | 0,00 | 0,00 | 0,00 | 0,00 | 0,00 | 0,00 | 0,00 | 3 357,50 |
| 597 | г. Иркутск, ул. 2-я Железнодорожная, д. 8А | 33348 | 1 025 552,62 | 1 011 167,05 | 0,00 | 0,00 | 0,00 | 0,00 | 0,00 | 0,00 | 0,00 | 0,00 | 0,00 | 959 037,85 | 0,00 | 0,00 | 0,00 | 0,00 | 52 129,20 | 0,00 | 0,00 | 14 385,57 |
| 598 | г. Иркутск, ул. Гражданская, д. 66 | 34453 | 3 972 291,88 | 3 915 622,80 | 2 642 783,20 | 0,00 | 1 135 155,20 | 0,00 | 0,00 | 0,00 | 0,00 | 0,00 | 0,00 | 0,00 | 0,00 | 0,00 | 0,00 | 0,00 | 137 684,40 | 0,00 | 0,00 | 56 669,08 |
| 599 | г. Иркутск, Пионерский пер., д. 6 | 33179 | 1 725 690,80 | 1 700 187,98 | 1 700 187,98 | 0,00 | 0,00 | 0,00 | 0,00 | 0,00 | 0,00 | 0,00 | 0,00 | 0,00 | 0,00 | 0,00 | 0,00 | 0,00 | 0,00 | 0,00 | 0,00 | 25 502,82 |
| 600 | г. Иркутск, ул. Депутатская, д. 43/3 | 34572 | 42 439,20 | 42 439,20 | 0,00 | 0,00 | 0,00 | 0,00 | 0,00 | 0,00 | 0,00 | 0,00 | 0,00 | 0,00 | 0,00 | 0,00 | 0,00 | 0,00 | 42 439,20 | 0,00 | 0,00 | 0,00 |
| 601 | г. Иркутск, ул. Ленина, д. 7 | 35283 | 158 882,40 | 158 882,40 | 0,00 | 0,00 | 0,00 | 0,00 | 0,00 | 0,00 | 0,00 | 0,00 | 0,00 | 0,00 | 0,00 | 0,00 | 0,00 | 0,00 | 0,00 | 158 882,40 | 0,00 | 0,00 |
| 602 | г. Иркутск, ул. Байкальская, д. 276 | 33874 | 1 997 695,20 | 1 997 695,20 | 0,00 | 0,00 | 0,00 | 0,00 | 0,00 | 0,00 | 0,00 | 0,00 | 0,00 | 0,00 | 1 997 695,20 | 0,00 | 0,00 | 0,00 | 0,00 | 0,00 | 0,00 | 0,00 |
| 603 | г. Иркутск, ул. Советская, д. 115 | 36631 | 11 570 646,46 | 11 400 578,46 | 0,00 | 10 613 411,20 | 0,00 | 0,00 | 0,00 | 0,00 | 0,00 | 0,00 | 0,00 | 724 455,26 | 0,00 | 0,00 | 0,00 | 0,00 | 62 712,00 | 0,00 | 0,00 | 170 068,00 |
| 604 | г. Иркутск, ул. Розы Люксембург, д. 265 | 36376 | 4 685 643,43 | 4 616 397,47 | 3 758 465,87 | 0,00 | 0,00 | 0,00 | 0,00 | 0,00 | 0,00 | 0,00 | 0,00 | 0,00 | 857 931,60 | 0,00 | 0,00 | 0,00 | 0,00 | 0,00 | 0,00 | 69 245,96 |
| 605 | г. Иркутск, пер. Пулковский, д. 25 | 33204 | 732 671,87 | 721 844,21 | 0,00 | 0,00 | 0,00 | 0,00 | 0,00 | 0,00 | 0,00 | 0,00 | 0,00 | 0,00 | 721 844,21 | 0,00 | 0,00 | 0,00 | 0,00 | 0,00 | 0,00 | 10 827,66 |
| 606 | г. Иркутск, ул. Байкальская, д. 310А | 33907 | 8 288 448,40 | 8 165 959,01 | 0,00 | 0,00 | 0,00 | 0,00 | 0,00 | 0,00 | 0,00 | 0,00 | 0,00 | 0,00 | 8 165 959,01 | 0,00 | 0,00 | 0,00 | 0,00 | 0,00 | 0,00 | 122 489,39 |
| 607 | г. Иркутск, ул. Красноярская, д. 70 | 35111 | 5 627 656,94 | 5 544 489,60 | 0,00 | 0,00 | 0,00 | 0,00 | 0,00 | 75 648,60 | 0,00 | 0,00 | 3 273 122,15 | 2 195 718,85 | 0,00 | 0,00 | 0,00 | 0,00 | 0,00 | 0,00 | 0,00 | 83 167,34 |
| 608 | г. Иркутск, ул. Байкальская, д. 180 | 33767 | 3 929 600,90 | 3 871 527,98 | 0,00 | 0,00 | 0,00 | 0,00 | 0,00 | 0,00 | 0,00 | 0,00 | 3 871 527,98 | 0,00 | 0,00 | 0,00 | 0,00 | 0,00 | 0,00 | 0,00 | 0,00 | 58 072,92 |
| 609 | г. Иркутск, ул. Баумана, 237/2 | 54832 | 2 360 893,25 | 2 326 003,20 | 0,00 | 0,00 | 0,00 | 0,00 | 0,00 | 0,00 | 0,00 | 0,00 | 0,00 | 2 326 003,20 | 0,00 | 0,00 | 0,00 | 0,00 | 0,00 | 0,00 | 0,00 | 34 890,05 |
| 610 | г. Иркутск, мкр. Первомайский, д. 51 | 32711 | 1 251 030,94 | 1 232 542,80 | 0,00 | 1 232 542,80 | 0,00 | 0,00 | 0,00 | 0,00 | 0,00 | 0,00 | 0,00 | 0,00 | 0,00 | 0,00 | 0,00 | 0,00 | 0,00 | 0,00 | 0,00 | 18 488,14 |
| 611 | г. Иркутск, ул. Розы Люксембург, д. 5 | 36277 | 496 364,24 | 489 028,81 | 0,00 | 0,00 | 0,00 | 0,00 | 0,00 | 0,00 | 0,00 | 0,00 | 0,00 | 489 028,81 | 0,00 | 0,00 | 0,00 | 0,00 | 0,00 | 0,00 | 0,00 | 7 335,43 |
| 612 | г. Иркутск, ул. 5-ой Армии, д. 55 | 33452 | 3 755 691,50 | 3 755 691,50 | 0,00 | 0,00 | 0,00 | 0,00 | 0,00 | 0,00 | 0,00 | 0,00 | 0,00 | 0,00 | 3 755 691,50 | 0,00 | 0,00 | 0,00 | 0,00 | 0,00 | 0,00 | 0,00 |
| 613 | г. Иркутск, ул. Авиастроителей, д. 6 | 33468 | 2 862 944,70 | 2 820 635,17 | 0,00 | 0,00 | 0,00 | 0,00 | 0,00 | 0,00 | 0,00 | 0,00 | 2 820 635,17 | 0,00 | 0,00 | 0,00 | 0,00 | 0,00 | 0,00 | 0,00 | 0,00 | 42 309,53 |
| 614 | г. Иркутск, ул. Коммунистическая, д. 72 | 35054 | 8 335 325,65 | 8 212 143,50 | 0,00 | 0,00 | 0,00 | 0,00 | 0,00 | 0,00 | 0,00 | 0,00 | 0,00 | 0,00 | 8 212 143,50 | 0,00 | 0,00 | 0,00 | 0,00 | 0,00 | 0,00 | 123 182,15 |
| 615 | г. Иркутск, ул. Сибирских Партизан, д. 10 | 36567 | 695 147,11 | 686 380,02 | 0,00 | 0,00 | 0,00 | 0,00 | 0,00 | 0,00 | 0,00 | 0,00 | 0,00 | 584 472,42 | 0,00 | 0,00 | 0,00 | 0,00 | 101 907,60 | 0,00 | 0,00 | 8 767,09 |
| 616 | г. Иркутск, ул. Степана Разина, д. 17 | 36735 | 265 647,60 | 265 647,60 | 0,00 | 0,00 | 0,00 | 0,00 | 0,00 | 0,00 | 0,00 | 0,00 | 0,00 | 0,00 | 0,00 | 0,00 | 0,00 | 0,00 | 265 647,60 | 0,00 | 0,00 | 0,00 |
| 617 | г. Иркутск, ул. Авиастроителей, д. 32 | 33481 | 2 781 953,54 | 2 740 840,93 | 0,00 | 0,00 | 0,00 | 0,00 | 0,00 | 0,00 | 0,00 | 0,00 | 0,00 | 0,00 | 2 740 840,93 | 0,00 | 0,00 | 0,00 | 0,00 | 0,00 | 0,00 | 41 112,61 |
| 618 | г. Иркутск, ул. Байкальская, д. 312 | 33908 | 6 086 568,21 | 5 996 618,93 | 0,00 | 0,00 | 0,00 | 0,00 | 0,00 | 0,00 | 0,00 | 0,00 | 0,00 | 0,00 | 5 996 618,93 | 0,00 | 0,00 | 0,00 | 0,00 | 0,00 | 0,00 | 89 949,28 |
| 619 | г. Иркутск, ул. Баррикад, д. 153 | 34000 | 868 840,76 | 856 000,75 | 0,00 | 0,00 | 0,00 | 339 429,54 | 255 906,79 | 260 664,42 | 0,00 | 0,00 | 0,00 | 0,00 | 0,00 | 0,00 | 0,00 | 0,00 | 0,00 | 0,00 | 0,00 | 12 840,01 |
| 620 | г. Иркутск, ул. Сибирских Партизан, д. 3 | 36558 | 11 987 375,90 | 11 987 375,90 | 0,00 | 0,00 | 0,00 | 0,00 | 0,00 | 0,00 | 0,00 | 0,00 | 0,00 | 0,00 | 11 441 341,50 | 0,00 | 0,00 | 0,00 | 353 306,40 | 192 728,00 | 0,00 | 0,00 |
| 621 | г. Иркутск, Полярная ул., д. 80 (ОКН) | 36066 | 1 529 760,09 | 1 529 760,09 | 986 040,26 | 0,00 | 0,00 | 0,00 | 0,00 | 0,00 | 0,00 | 0,00 | 543 719,83 | 0,00 | 0,00 | 0,00 | 0,00 | 0,00 | 0,00 | 0,00 | 0,00 | 0,00 |
| 622 | г. Иркутск, Полярная ул., д. 88 (ОКН) | 36071 | 648 696,40 | 648 696,40 | 648 696,40 | 0,00 | 0,00 | 0,00 | 0,00 | 0,00 | 0,00 | 0,00 | 0,00 | 0,00 | 0,00 | 0,00 | 0,00 | 0,00 | 0,00 | 0,00 | 0,00 | 0,00 |
| 623 | г. Иркутск, Желябова ул., д. 3 (ОКН) | 34746 | 4 916 211,56 | 4 916 211,56 | 0,00 | 2 148 423,98 | 0,00 | 807 372,20 | 828 061,48 | 1 132 353,90 | 0,00 | 0,00 | 0,00 | 0,00 | 0,00 | 0,00 | 0,00 | 0,00 | 0,00 | 0,00 | 0,00 | 0,00 |
| 624 | г. Иркутск, Степана Разина ул., д. 13 (ОКН) | 36733 | 65 875,43 | 65 875,43 | 0,00 | 0,00 | 0,00 | 0,00 | 0,00 | 65 875,43 | 0,00 | 0,00 | 0,00 | 0,00 | 0,00 | 0,00 | 0,00 | 0,00 | 0,00 | 0,00 | 0,00 | 0,00 |
| 625 | г. Иркутск, Карла Либкнехта ул., д. 24 (ОКН) | 34916 | 925 337,79 | 925 337,79 | 0,00 | 849 327,39 | 0,00 | 0,00 | 0,00 | 0,00 | 0,00 | 0,00 | 0,00 | 0,00 | 0,00 | 0,00 | 0,00 | 0,00 | 76 010,40 | 0,00 | 0,00 | 0,00 |
| 626 | г. Иркутск, Марата ул., д. 29 (ОКН) | 35584 | 5 625 712,50 | 5 625 712,50 | 0,00 | 0,00 | 0,00 | 0,00 | 0,00 | 0,00 | 0,00 | 0,00 | 5 625 712,50 | 0,00 | 0,00 | 0,00 | 0,00 | 0,00 | 0,00 | 0,00 | 0,00 | 0,00 |
| 627 | г. Иркутск, Дзержинского ул., д. 60/1 (ОКН) | 34666 | 26 338 897,22 | 26 338 897,22 | 1 121 766,13 | 1 670 450,84 | 0,00 | 248 500,80 | 185 093,56 | 323 566,93 | 0,00 | 0,00 | 6 735 397,15 | 3 266 577,54 | 12 787 544,27 | 0,00 | 0,00 | 0,00 | 0,00 | 0,00 | 0,00 | 0,00 |
| 628 | г. Иркутск, Пролетарская ул., д. 3 (ОКН) | 36142 | 17 581 484,98 | 17 581 484,98 | 825 491,86 | 1 827 680,70 | 0,00 | 60 278,69 | 68 858,48 | 82 344,46 | 0,00 | 0,00 | 5 523 324,00 | 422 374,57 | 8 771 132,22 | 0,00 | 0,00 | 0,00 | 0,00 | 0,00 | 0,00 | 0,00 |
| 629 | г. Иркутск, Степана Разина ул., д. 15 (ОКН) | 36734 | 11 656 434,33 | 11 656 434,33 | 1 122 230,80 | 1 935 126,52 | 0,00 | 50 132,46 | 45 726,12 | 1 030 324,49 | 0,00 | 0,00 | 2 508 908,21 | 242 564,53 | 4 721 421,20 | 0,00 | 0,00 | 0,00 | 0,00 | 0,00 | 0,00 | 0,00 |
| 630 | г. Иркутск, ул. Марата, д. 34 (ОКН) | 35588 | 5 896 921,24 | 5 896 921,24 | 797 056,54 | 287 777,27 | 0,00 | 108 947,64 | 74 317,13 | 71 847,46 | 0,00 | 0,00 | 2 627 687,80 | 496 376,54 | 1 432 910,86 | 0,00 | 0,00 | 0,00 | 0,00 | 0,00 | 0,00 | 0,00 |
| 631 | г. Иркутск, Российская ул., д. 14А (ОКН) | 36428 | 7 272 096,79 | 7 272 096,79 | 1 148 642,60 | 1 085 643,90 | 0,00 | 183 260,80 | 174 349,54 | 154 636,99 | 0,00 | 0,00 | 2 614 240,26 | 132 182,54 | 1 779 140,16 | 0,00 | 0,00 | 0,00 | 0,00 | 0,00 | 0,00 | 0,00 |
| 632 | г. Иркутск, Карла Либкнехта ул., д. 5 (ОКН) | 34903 | 5 562 296,03 | 5 562 296,03 | 804 779,57 | 800 890,33 | 0,00 | 92 703,98 | 0,00 | 131 125,20 | 0,00 | 0,00 | 1 570 514,57 | 450 196,84 | 1 712 085,54 | 0,00 | 0,00 | 0,00 | 0,00 | 0,00 | 0,00 | 0,00 |
| 633 | г. Иркутск, Дзержинского ул., д. 6 (ОКН) | 34653 | 6 019 925,85 | 6 019 925,85 | 1 638 381,40 | 701 892,50 | 0,00 | 101 895,79 | 104 620,94 | 183 027,86 | 0,00 | 0,00 | 1 359 057,46 | 422 230,54 | 1 508 819,36 | 0,00 | 0,00 | 0,00 | 0,00 | 0,00 | 0,00 | 0,00 |
| 634 | г. Иркутск, Франк-Каменецкого ул., д. 32 (ОКН) | 36962 | 9 428 223,94 | 9 428 223,94 | 1 364 978,24 | 2 665 746,43 | 0,00 | 302 786,80 | 298 159,43 | 176 338,81 | 0,00 | 0,00 | 2 624 045,40 | 1 862 593,90 | 133 574,93 | 0,00 | 0,00 | 0,00 | 0,00 | 0,00 | 0,00 | 0,00 |
| | ИТОГО: | X | 978 715 199,41 | 969 389 219,14 | 47 089 880,68 | 63 570 855,91 | 7 713 792,26 | 8 080 638,97 | 11 415 553,71 | 12 917 418,93 | 2 493 248,90 | 225 919 585,69 | 270 361 308,62 | 29 946 433,32 | 252 415 504,00 | 0,00 | 3 482 415,60 | 0,00 | 18 080 757,22 | 15 901 825,33 | 0,00 | 9 325 980,27 |
| | 5. Муниципальное образование «город Саянск» | | | | | | | | | | | | | | | | | | | | | |
| 635 | г. Саянск, Октябрьский мкр., д. 27 | 37310 | 13 874 711,23 | 13 641 281,75 | 5 695 674,50 | 0,00 | 0,00 | 0,00 | 0,00 | 0,00 | 0,00 | 7 436 136,00 | 0,00 | 0,00 | 0,00 | 0,00 | 0,00 | 0,00 | 509 471,25 | 0,00 | 0,00 | 233 429,48 |
| 636 | г. Саянск, Олимпийский мкр., д. 9 | 37320 | 54 345 219,38 | 53 279 626,84 | 0,00 | 17 681 716,20 | 0,00 | 3 971 868,60 | 0,00 | 5 559 082,50 | 0,00 | 0,00 | 22 581 376,50 | 0,00 | 0,00 | 0,00 | 0,00 | 0,00 | 3 485 583,04 | 0,00 | 0,00 | 1 065 592,54 |
| 637 | г. Саянск, Солнечный мкр., д. 2 (СПЕЦСЧЕТ) | 37329 | 0,00 | 0,00 | 0,00 | 0,00 | 0,00 | 0,00 | 0,00 | 0,00 | 0,00 | 0,00 | 0,00 | 0,00 | 0,00 | 0,00 | 0,00 | 0,00 | 0,00 | 0,00 | 0,00 | 0,00 |
| 638 | г. Саянск, Солнечный мкр., д. 9 (СПЕЦСЧЕТ) | 37335 | 0,00 | 0,00 | 0,00 | 0,00 | 0,00 | 0,00 | 0,00 | 0,00 | 0,00 | 0,00 | 0,00 | 0,00 | 0,00 | 0,00 | 0,00 | 0,00 | 0,00 | 0,00 | 0,00 | 0,00 |
| 639 | г. Саянск, Строителей мкр., д. 5 | 37339 | 25 984 721,72 | 25 522 360,15 | 14 097 356,50 | 0,00 | 0,00 | 0,00 | 0,00 | 0,00 | 0,00 | 10 711 876,00 | 0,00 | 0,00 | 0,00 | 0,00 | 0,00 | 0,00 | 713 127,65 | 0,00 | 0,00 | 462 361,57 |
| 640 | г. Саянск, Центральный мкр., д. 2 | 37355 | 65 871 801,05 | 64 580 197,11 | 0,00 | 19 823 298,40 | 0,00 | 4 452 935,20 | 4 530 302,80 | 6 232 390,00 | 0,00 | 0,00 | 25 316 398,00 | 0,00 | 0,00 | 0,00 | 0,00 | 0,00 | 4 224 872,71 | 0,00 | 0,00 | 1 291 603,94 |
| 641 | г. Саянск, Центральный мкр., д. 8 (СПЕЦС-ЧЕТ) | 37361 | 0,00 | 0,00 | 0,00 | 0,00 | 0,00 | 0,00 | 0,00 | 0,00 | 0,00 | 0,00 | 0,00 | 0,00 | 0,00 | 0,00 | 0,00 | 0,00 | 0,00 | 0,00 | 0,00 | 0,00 |
| | ИТОГО: | X | 160 076 453,38 | 157 023 465,85 | 19 793 031,00 | 37 505 014,60 | 0,00 | 8 424 803,80 | 4 530 302,80 | 11 791 472,50 | 0,00 | 18 148 012,00 | 47 897 774,50 | 0,00 | 0,00 | 0,00 | 0,00 | 0,00 | 8 933 054,65 | 0,00 | 0,00 | 3 052 987,53 |
| | 6. Муниципальное образование «город Свирск» | | | | | | | | | | | | | | | | | | | | | |
| 642 | г. Свирск, мкр. Березовый, ул. Серегина, д. 16 | 37503 | 2 237 318,35 | 2 177 318,35 | 188 767,20 | 697 503,60 | 0,00 | 66 969,60 | 75 525,60 | 72 444,00 | 0,00 | 0,00 | 0,00 | 0,00 | 1 076 108,35 | 0,00 | 0,00 | 0,00 | 0,00 | 0,00 | 0,00 | 60 000,00 |
| | ИТОГО: | X | 2 237 318,35 | 2 177 318,35 | 188 767,20 | 697 503,60 | 0,00 | 66 969,60 | 75 525,60 | 72 444,00 | 0,00 | 0,00 | 0,00 | 0,00 | 1 076 108,35 | 0,00 | 0,00 | 0,00 | 0,00 | 0,00 | 0,00 | 60 000,00 |
| | 7. Муниципальное образование - «город Тулун» | | | | | | | | | | | | | | | | | | | | | |
| 643 | г. Тулун, Желгайская ул., д. 25 | 37653 | 729 912,08 | 720 736,18 | 0,00 | 0,00 | 0,00 | 0,00 | 0,00 | 0,00 | 0,00 | 0,00 | 656 800,80 | 0,00 | 0,00 | 0,00 | 0,00 | 0,00 | 0,00 | 63 935,38 | 0,00 | 9 175,90 |
| 644 | г. Тулун, Ленина ул., д. 128 | 37690 | 3 594 979,75 | 3 542 878,59 | 0,00 | 0,00 | 0,00 | 0,00 | 0,00 | 0,00 | 0,00 | 0,00 | 3 542 878,59 | 0,00 | 0,00 | 0,00 | 0,00 | 0,00 | 0,00 | 0,00 | 0,00 | 52 101,16 |
| 645 | г. Тулун, Советская ул., д. 6А | 37752 | 50 749,48 | 50 749,48 | 0,00 | 0,00 | 0,00 | 0,00 | 0,00 | 0,00 | 0,00 | 0,00 | 0,00 | 0,00 | 0,00 | 0,00 | 0,00 | 0,00 | 0,00 | 50 749,48 | 0,00 | 0,00 |
| 646 | г. Тулун, ул. Воскресенского, д. 11 | 46747 | 633 075,26 | 623 330,40 | 0,00 | 0,00 | 0,00 | 0,00 | 0,00 | 0,00 | 0,00 | 0,00 | 623 330,40 | 0,00 | 0,00 | 0,00 | 0,00 | 0,00 | 0,00 | 0,00 | 0,00 | 9 744,86 |
| 647 | г. Тулун, Стекольный п., д. 35 | 37571 | 819 130,86 | 807 844,80 | 0,00 | 0,00 | 0,00 | 0,00 | 0,00 | 0,00 | 0,00 | 0,00 | 0,00 | 133 153,20 | 674 691,60 | 0,00 | 0,00 | 0,00 | 0,00 | 0,00 | 0,00 | 11 286,06 |
| 648 | г. Тулун, ул. Ермакова, д. 16 | 37642 | 2 485 064,00 | 2 485 064,00 | 0,00 | 0,00 | 0,00 | 0,00 | 0,00 | 0,00 | 0,00 | 0,00 | 2 485 064,00 | 0,00 | 0,00 | 0,00 | 0,00 | 0,00 | 0,00 | 0,00 | 0,00 | 0,00 |
| 649 | г. Тулун, ул. Кутузова, д. 3 | 37661 | 1 849 266,49 | 1 821 937,43 | 1 821 937,43 | 0,00 | 0,00 | 0,00 | 0,00 | 0,00 | 0,00 | 0,00 | 0,00 | 0,00 | 0,00 | 0,00 | 0,00 | 0,00 | 0,00 | 0,00 | 0,00 | 27 329,06 |
| | ИТОГО: | X | 10 162 177,92 | 10 052 540,88 | 1 821 937,43 | 0,00 | 0,00 | 0,00 | 0,00 | 0,00 | 0,00 | 0,00 | 7 308 073,79 | 133 153,20 | 674 691,60 | 0,00 | 0,00 | 0,00 | 0,00 | 114 684,86 | 0,00 | 109 637,04 |
| | 8. Муниципальное образование город Усолье-Сибирское | | | | | | | | | | | | | | | | | | | | | |
| 650 | г. Усолье-Сибирское, Богдана Хмельницкого ул., д. 1 | 37978 | 1 743 602,71 | 1 717 835,19 | 0,00 | 0,00 | 0,00 | 0,00 | 0,00 | 0,00 | 0,00 | 0,00 | 0,00 | 260 015,18 | 1 457 820,01 | 0,00 | 0,00 | 0,00 | 0,00 | 0,00 | 0,00 | 25 767,52 |
| 651 | г. Усолье-Сибирское, Богдана Хмельницкого ул., д. 2 | 37979 | 1 806 218,01 | 1 779 525,14 | 0,00 | 0,00 | 0,00 | 0,00 | 0,00 | 0,00 | 0,00 | 0,00 | 1 779 525,14 | 0,00 | 0,00 | 0,00 | 0,00 | 0,00 | 0,00 | 0,00 | 0,00 | 26 692,87 |
| 652 | г. Усолье-Сибирское, Богдана Хмельницкого ул., д. 4 | 37981 | 1 732 681,41 | 1 707 075,29 | 0,00 | 0,00 | 0,00 | 0,00 | 0,00 | 0,00 | 0,00 | 0,00 | 1 707 075,29 | 0,00 | 0,00 | 0,00 | 0,00 | 0,00 | 0,00 | 0,00 | 0,00 | 25 606,12 |
| 653 | г. Усолье-Сибирское, Богдана Хмельницкого ул., д. 3 | 37980 | 982 299,94 | 967 783,20 | 0,00 | 0,00 | 0,00 | 0,00 | 0,00 | 0,00 | 0,00 | 0,00 | 0,00 | 0,00 | 967 783,20 | 0,00 | 0,00 | 0,00 | 0,00 | 0,00 | 0,00 | 14 516,74 |
| 654 | г. Усолье-Сибирское, Богдана Хмельницкого ул., д. 6 | 37982 | 1 675 112,96 | 1 650 357,60 | 0,00 | 0,00 | 0,00 | 0,00 | 0,00 | 0,00 | 0,00 | 0,00 | 0,00 | 0,00 | 1 650 357,60 | 0,00 | 0,00 | 0,00 | 0,00 | 0,00 | 0,00 | 24 755,36 |

| 1 | 2 | 3 | 4 | 5 | 6 | 7 | 8 | 9 | 10 | 11 | 12 | 13 | 14 | 15 | 16 | 17 | 18 | 19 | 20 | 21 | 22 | 23 |
|---|---|---|---|---|---|---|---|---|---|---|---|---|---|---|---|---|---|---|---|---|---|---|
| 655 | г. Усолье-Сибирское, Богдана Хмельницкого ул., д. 10 | 37983 | 1 565 583,57 | 1 542 446,87 | 0,00 | 0,00 | 0,00 | 0,00 | 0,00 | 0,00 | 0,00 | 0,00 | 1 542 446,87 | 0,00 | 0,00 | 0,00 | 0,00 | 0,00 | 0,00 | 0,00 | 0,00 | 23 136,70 |
| 656 | г. Усолье-Сибирское, Богдана Хмельницкого ул., д. 14 | 37986 | 1 730 361,44 | 1 704 789,60 | 0,00 | 0,00 | 0,00 | 0,00 | 0,00 | 0,00 | 0,00 | 0,00 | 1 704 789,60 | 0,00 | 0,00 | 0,00 | 0,00 | 0,00 | 0,00 | 0,00 | 0,00 | 25 571,84 |
| 657 | г. Усолье-Сибирское, Богдана Хмельницкого ул., д. 20 | 37990 | 1 647 171,48 | 1 622 829,05 | 0,00 | 0,00 | 0,00 | 0,00 | 0,00 | 0,00 | 0,00 | 0,00 | 1 622 829,05 | 0,00 | 0,00 | 0,00 | 0,00 | 0,00 | 0,00 | 0,00 | 0,00 | 24 342,43 |
| 658 | г. Усолье-Сибирское, Богдана Хмельницкого ул., д. 22 | 37992 | 1 614 205,25 | 1 590 350,00 | 0,00 | 0,00 | 0,00 | 0,00 | 0,00 | 0,00 | 0,00 | 0,00 | 1 590 350,00 | 0,00 | 0,00 | 0,00 | 0,00 | 0,00 | 0,00 | 0,00 | 0,00 | 23 855,25 |
| 659 | г. Усолье-Сибирское, Богдана Хмельницкого ул., д. 24 | 37993 | 1 614 205,25 | 1 590 350,00 | 0,00 | 0,00 | 0,00 | 0,00 | 0,00 | 0,00 | 0,00 | 0,00 | 1 590 350,00 | 0,00 | 0,00 | 0,00 | 0,00 | 0,00 | 0,00 | 0,00 | 0,00 | 23 855,25 |
| 660 | г. Усолье-Сибирское, Богдана Хмельницкого ул., д. 26 | 37994 | 1 644 469,30 | 1 620 166,80 | 0,00 | 0,00 | 0,00 | 0,00 | 0,00 | 0,00 | 0,00 | 0,00 | 0,00 | 0,00 | 1 620 166,80 | 0,00 | 0,00 | 0,00 | 0,00 | 0,00 | 0,00 | 24 302,50 |
| 661 | г. Усолье-Сибирское, Интернациональная ул., д. 16 | 38038 | 124 461,85 | 124 461,85 | 0,00 | 0,00 | 0,00 | 0,00 | 0,00 | 0,00 | 0,00 | 0,00 | 0,00 | 0,00 | 0,00 | 0,00 | 0,00 | 0,00 | 0,00 | 124 461,85 | 0,00 | 0,00 |
| 662 | г. Усолье-Сибирское, Интернациональная ул., д. 30 | 38044 | 132 410,70 | 132 410,70 | 0,00 | 0,00 | 0,00 | 0,00 | 0,00 | 0,00 | 0,00 | 0,00 | 0,00 | 0,00 | 0,00 | 0,00 | 0,00 | 0,00 | 0,00 | 132 410,70 | 0,00 | 0,00 |
| 663 | г. Усолье-Сибирское, Интернациональная ул., д. 34 | 38046 | 112 243,61 | 112 243,61 | 0,00 | 0,00 | 0,00 | 0,00 | 0,00 | 0,00 | 0,00 | 0,00 | 0,00 | 0,00 | 0,00 | 0,00 | 0,00 | 0,00 | 0,00 | 112 243,61 | 0,00 | 0,00 |
| 664 | г. Усолье-Сибирское, Интернациональная ул., д. 4 | 38033 | 4 664 636,36 | 4 595 700,85 | 0,00 | 0,00 | 0,00 | 0,00 | 0,00 | 0,00 | 0,00 | 0,00 | 0,00 | 0,00 | 4 595 700,85 | 0,00 | 0,00 | 0,00 | 0,00 | 0,00 | 0,00 | 68 935,51 |
| 665 | г. Усолье-Сибирское, Интернациональная ул., д. 46 | 38051 | 111 106,95 | 111 106,95 | 0,00 | 0,00 | 0,00 | 0,00 | 0,00 | 0,00 | 0,00 | 0,00 | 0,00 | 0,00 | 0,00 | 0,00 | 0,00 | 0,00 | 0,00 | 111 106,95 | 0,00 | 0,00 |
| 666 | г. Усолье-Сибирское, Интернациональная ул., д. 54 | 38055 | 1 828 736,86 | 1 801 711,20 | 0,00 | 0,00 | 0,00 | 0,00 | 0,00 | 0,00 | 0,00 | 0,00 | 0,00 | 0,00 | 1 801 711,20 | 0,00 | 0,00 | 0,00 | 0,00 | 0,00 | 0,00 | 27 025,66 |
| 667 | г. Усолье-Сибирское, Интернациональная ул., д. 56 | 38056 | 1 807 142,94 | 1 780 436,40 | 0,00 | 0,00 | 0,00 | 0,00 | 0,00 | 0,00 | 0,00 | 0,00 | 0,00 | 0,00 | 1 780 436,40 | 0,00 | 0,00 | 0,00 | 0,00 | 0,00 | 0,00 | 26 706,54 |
| 668 | г. Усолье-Сибирское, Интернациональная ул., д. 58 | 38057 | 4 266 522,83 | 4 203 470,77 | 0,00 | 0,00 | 0,00 | 0,00 | 0,00 | 0,00 | 0,00 | 0,00 | 1 925 993,16 | 0,00 | 2 277 477,61 | 0,00 | 0,00 | 0,00 | 0,00 | 0,00 | 0,00 | 63 052,06 |
| 669 | г. Усолье-Сибирское, Комсомольский пр-кт., д. 10 | 37798 | 91 062,38 | 91 062,38 | 0,00 | 0,00 | 0,00 | 0,00 | 0,00 | 0,00 | 0,00 | 0,00 | 0,00 | 0,00 | 0,00 | 0,00 | 0,00 | 0,00 | 0,00 | 91 062,38 | 0,00 | 0,00 |
| 670 | г. Усолье-Сибирское, Комсомольский пр-кт., д. 11 | 37799 | 1 421 708,66 | 1 400 698,19 | 0,00 | 0,00 | 0,00 | 0,00 | 0,00 | 0,00 | 0,00 | 0,00 | 0,00 | 158 313,60 | 1 242 384,59 | 0,00 | 0,00 | 0,00 | 0,00 | 0,00 | 0,00 | 21 010,47 |
| 671 | г. Усолье-Сибирское, Комсомольский пр-кт., д. 13 | 37801 | 1 112 728,27 | 1 096 284,01 | 0,00 | 0,00 | 0,00 | 0,00 | 0,00 | 0,00 | 0,00 | 0,00 | 0,00 | 0,00 | 1 096 284,01 | 0,00 | 0,00 | 0,00 | 0,00 | 0,00 | 0,00 | 16 444,26 |
| 672 | г. Усолье-Сибирское, Комсомольский пр-кт., д. 15 | 37802 | 1 797 536,52 | 1 770 971,95 | 0,00 | 0,00 | 0,00 | 0,00 | 0,00 | 0,00 | 0,00 | 0,00 | 1 770 971,95 | 0,00 | 0,00 | 0,00 | 0,00 | 0,00 | 0,00 | 0,00 | 0,00 | 26 564,57 |
| 673 | г. Усолье-Сибирское, Комсомольский пр-кт., д. 4 | 37792 | 129 640,53 | 129 640,53 | 0,00 | 0,00 | 0,00 | 0,00 | 0,00 | 0,00 | 0,00 | 0,00 | 0,00 | 0,00 | 0,00 | 0,00 | 0,00 | 0,00 | 0,00 | 129 640,53 | 0,00 | 0,00 |
| 674 | г. Усолье-Сибирское, Комсомольский пр-кт., д. 5 | 37793 | 1 261 337,08 | 1 242 696,64 | 0,00 | 0,00 | 0,00 | 0,00 | 0,00 | 0,00 | 0,00 | 0,00 | 0,00 | 0,00 | 1 242 696,64 | 0,00 | 0,00 | 0,00 | 0,00 | 0,00 | 0,00 | 18 640,44 |
| 675 | г. Усолье-Сибирское, Комсомольский пр-кт., д. 32 | 37807 | 127 591,83 | 127 591,83 | 0,00 | 0,00 | 0,00 | 0,00 | 0,00 | 0,00 | 0,00 | 0,00 | 0,00 | 0,00 | 0,00 | 0,00 | 0,00 | 0,00 | 0,00 | 127 591,83 | 0,00 | 0,00 |
| 676 | г. Усолье-Сибирское, пр. Комсомольский, д. 39 | 37810 | 2 631 307,16 | 2 592 420,85 | 0,00 | 0,00 | 0,00 | 0,00 | 0,00 | 0,00 | 0,00 | 0,00 | 0,00 | 0,00 | 2 592 420,85 | 0,00 | 0,00 | 0,00 | 0,00 | 0,00 | 0,00 | 38 886,31 |
| 677 | г. Усолье-Сибирское, пр. Комсомольский, д. 59 | 37821 | 2 971 979,68 | 2 928 058,80 | 0,00 | 0,00 | 0,00 | 0,00 | 0,00 | 0,00 | 0,00 | 0,00 | 0,00 | 0,00 | 2 928 058,80 | 0,00 | 0,00 | 0,00 | 0,00 | 0,00 | 0,00 | 43 920,88 |
| 678 | г. Усолье-Сибирское, Комсомольский пр-кт., д. 6 | 37794 | 90 973,90 | 90 973,90 | 0,00 | 0,00 | 0,00 | 0,00 | 0,00 | 0,00 | 0,00 | 0,00 | 0,00 | 0,00 | 0,00 | 0,00 | 0,00 | 0,00 | 0,00 | 90 973,90 | 0,00 | 0,00 |
| 679 | г. Усолье-Сибирское, Комсомольский пр-кт., д. 67 | 37824 | 90 858,19 | 90 858,19 | 0,00 | 0,00 | 0,00 | 0,00 | 0,00 | 0,00 | 0,00 | 0,00 | 0,00 | 0,00 | 0,00 | 0,00 | 0,00 | 0,00 | 0,00 | 90 858,19 | 0,00 | 0,00 |
| 680 | г. Усолье-Сибирское, Комсомольский пр-кт., д. 71 | 37826 | 4 222 100,77 | 4 159 705,20 | 0,00 | 0,00 | 0,00 | 0,00 | 0,00 | 0,00 | 0,00 | 0,00 | 0,00 | 0,00 | 4 159 705,20 | 0,00 | 0,00 | 0,00 | 0,00 | 0,00 | 0,00 | 62 395,57 |
| 681 | г. Усолье-Сибирское, Комсомольский пр-кт., д. 91 | 37838 | 125 672,45 | 125 672,45 | 0,00 | 0,00 | 0,00 | 0,00 | 0,00 | 0,00 | 0,00 | 0,00 | 0,00 | 0,00 | 0,00 | 0,00 | 0,00 | 0,00 | 0,00 | 125 672,45 | 0,00 | 0,00 |
| 682 | г. Усолье-Сибирское, Комсомольский пр-кт., д. 93 | 37839 | 104 062,43 | 104 062,43 | 0,00 | 0,00 | 0,00 | 0,00 | 0,00 | 0,00 | 0,00 | 0,00 | 0,00 | 0,00 | 0,00 | 0,00 | 0,00 | 0,00 | 0,00 | 104 062,43 | 0,00 | 0,00 |
| 683 | г. Усолье-Сибирское, Комсомольский пр-кт., д. 97 | 37842 | 1 245 072,48 | 1 226 672,40 | 0,00 | 0,00 | 0,00 | 0,00 | 0,00 | 0,00 | 0,00 | 0,00 | 0,00 | 0,00 | 1 226 672,40 | 0,00 | 0,00 | 0,00 | 0,00 | 0,00 | 0,00 | 18 400,08 |
| 684 | г. Усолье-Сибирское, Комсомольский пр-кт., д. 99 | 37843 | 6 840 956,04 | 6 739 858,17 | 0,00 | 0,00 | 0,00 | 0,00 | 0,00 | 0,00 | 0,00 | 0,00 | 3 699 763,03 | 0,00 | 3 040 095,14 | 0,00 | 0,00 | 0,00 | 0,00 | 0,00 | 0,00 | 101 097,87 |
| 685 | г. Усолье-Сибирское, Коростова ул., д. 17 | 38076 | 1 739 360,06 | 1 713 655,24 | 0,00 | 0,00 | 0,00 | 0,00 | 0,00 | 0,00 | 0,00 | 0,00 | 1 713 655,24 | 0,00 | 0,00 | 0,00 | 0,00 | 0,00 | 0,00 | 0,00 | 0,00 | 25 704,82 |
| 686 | г. Усолье-Сибирское, Коростова ул., д. 31 | 38082 | 111 692,30 | 111 692,30 | 0,00 | 0,00 | 0,00 | 0,00 | 0,00 | 0,00 | 0,00 | 0,00 | 0,00 | 0,00 | 0,00 | 0,00 | 0,00 | 0,00 | 0,00 | 111 692,30 | 0,00 | 0,00 |
| 687 | г. Усолье-Сибирское, Коростова ул., д. 33 | 38083 | 114 748,33 | 114 748,33 | 0,00 | 0,00 | 0,00 | 0,00 | 0,00 | 0,00 | 0,00 | 0,00 | 0,00 | 0,00 | 0,00 | 0,00 | 0,00 | 0,00 | 0,00 | 114 748,33 | 0,00 | 0,00 |
| 688 | г. Усолье-Сибирское, Коростова ул., д. 5 | 38072 | 3 055 406,85 | 3 010 253,05 | 0,00 | 0,00 | 0,00 | 0,00 | 0,00 | 0,00 | 0,00 | 0,00 | 1 477 326,00 | 150 181,20 | 1 382 745,85 | 0,00 | 0,00 | 0,00 | 0,00 | 0,00 | 0,00 | 45 153,80 |
| 689 | г. Усолье-Сибирское, Крупской ул., д. 28 | 38131 | 3 488 043,06 | 3 436 495,63 | 0,00 | 0,00 | 0,00 | 0,00 | 0,00 | 0,00 | 0,00 | 0,00 | 3 436 495,63 | 0,00 | 0,00 | 0,00 | 0,00 | 0,00 | 0,00 | 0,00 | 0,00 | 51 547,43 |
| 690 | г. Усолье-Сибирское, Куйбышева ул., д. 12 | 38150 | 108 894,90 | 108 894,90 | 0,00 | 0,00 | 0,00 | 0,00 | 0,00 | 0,00 | 0,00 | 0,00 | 0,00 | 0,00 | 0,00 | 0,00 | 0,00 | 0,00 | 0,00 | 108 894,90 | 0,00 | 0,00 |
| 691 | г. Усолье-Сибирское, Ленина ул., д. 91 | 38161 | 104 001,17 | 104 001,17 | 0,00 | 0,00 | 0,00 | 0,00 | 0,00 | 0,00 | 0,00 | 0,00 | 0,00 | 0,00 | 0,00 | 0,00 | 0,00 | 0,00 | 0,00 | 104 001,17 | 0,00 | 0,00 |
| 692 | г. Усолье-Сибирское, Серегина проезд., д. 20 | 37949 | 127 224,29 | 127 224,29 | 0,00 | 0,00 | 0,00 | 0,00 | 0,00 | 0,00 | 0,00 | 0,00 | 0,00 | 0,00 | 0,00 | 0,00 | 0,00 | 0,00 | 0,00 | 127 224,29 | 0,00 | 0,00 |
| 693 | г. Усолье-Сибирское, Серегина проезд., д. 22 | 37951 | 126 863,56 | 126 863,56 | 0,00 | 0,00 | 0,00 | 0,00 | 0,00 | 0,00 | 0,00 | 0,00 | 0,00 | 0,00 | 0,00 | 0,00 | 0,00 | 0,00 | 0,00 | 126 863,56 | 0,00 | 0,00 |
| 694 | г. Усолье-Сибирское, Серегина проезд., д. 24 | 37953 | 126 523,24 | 126 523,24 | 0,00 | 0,00 | 0,00 | 0,00 | 0,00 | 0,00 | 0,00 | 0,00 | 0,00 | 0,00 | 0,00 | 0,00 | 0,00 | 0,00 | 0,00 | 126 523,24 | 0,00 | 0,00 |
| 695 | г. Усолье-Сибирское, Серегина проезд., д. 5 | 37934 | 126 019,57 | 126 019,57 | 0,00 | 0,00 | 0,00 | 0,00 | 0,00 | 0,00 | 0,00 | 0,00 | 0,00 | 0,00 | 0,00 | 0,00 | 0,00 | 0,00 | 0,00 | 126 019,57 | 0,00 | 0,00 |
| 696 | г. Усолье-Сибирское, Серегина проезд., д. 7 | 37936 | 126 019,57 | 126 019,57 | 0,00 | 0,00 | 0,00 | 0,00 | 0,00 | 0,00 | 0,00 | 0,00 | 0,00 | 0,00 | 0,00 | 0,00 | 0,00 | 0,00 | 0,00 | 126 019,57 | 0,00 | 0,00 |
| 697 | г. Усолье-Сибирское, Сеченова ул., д. 21 | 38299 | 90 864,99 | 90 864,99 | 0,00 | 0,00 | 0,00 | 0,00 | 0,00 | 0,00 | 0,00 | 0,00 | 0,00 | 0,00 | 0,00 | 0,00 | 0,00 | 0,00 | 0,00 | 90 864,99 | 0,00 | 0,00 |
| 698 | г. Усолье-Сибирское, Суворова ул., д. 17 | 38361 | 1 083 211,98 | 1 067 203,93 | 0,00 | 0,00 | 0,00 | 0,00 | 0,00 | 0,00 | 0,00 | 0,00 | 0,00 | 0,00 | 1 067 203,93 | 0,00 | 0,00 | 0,00 | 0,00 | 0,00 | 0,00 | 16 008,05 |
| 699 | г. Усолье-Сибирское, Суворова ул., д. 22 | 38362 | 1 091 947,96 | 1 075 810,80 | 0,00 | 0,00 | 0,00 | 0,00 | 0,00 | 0,00 | 0,00 | 0,00 | 0,00 | 0,00 | 1 075 810,80 | 0,00 | 0,00 | 0,00 | 0,00 | 0,00 | 0,00 | 16 137,16 |
| 700 | г. Усолье-Сибирское, Суворова ул., д. 3 | 38350 | 1 448 753,75 | 1 427 343,60 | 0,00 | 0,00 | 0,00 | 0,00 | 0,00 | 0,00 | 0,00 | 0,00 | 1 427 343,60 | 0,00 | 0,00 | 0,00 | 0,00 | 0,00 | 0,00 | 0,00 | 0,00 | 21 410,15 |
| 701 | г. Усолье-Сибирское, Суворова ул., д. 5 | 38353 | 1 207 872,33 | 1 190 022,00 | 0,00 | 0,00 | 0,00 | 0,00 | 0,00 | 0,00 | 0,00 | 0,00 | 1 190 022,00 | 0,00 | 0,00 | 0,00 | 0,00 | 0,00 | 0,00 | 0,00 | 0,00 | 17 850,33 |
| 702 | г. Усолье-Сибирское, Суворова ул., д. 7 | 38355 | 1 287 974,56 | 1 268 940,46 | 0,00 | 0,00 | 0,00 | 0,00 | 0,00 | 0,00 | 0,00 | 0,00 | 0,00 | 0,00 | 1 268 940,46 | 0,00 | 0,00 | 0,00 | 0,00 | 0,00 | 0,00 | 19 034,10 |
| 703 | г. Усолье-Сибирское, Суворова ул., д. 8 | 38356 | 1 151 982,81 | 1 134 958,44 | 0,00 | 0,00 | 0,00 | 0,00 | 0,00 | 0,00 | 0,00 | 0,00 | 0,00 | 0,00 | 1 134 958,44 | 0,00 | 0,00 | 0,00 | 0,00 | 0,00 | 0,00 | 17 024,37 |
| 704 | г. Усолье-Сибирское, Толбухина ул., д. 11 | 38376 | 90 817,35 | 90 817,35 | 0,00 | 0,00 | 0,00 | 0,00 | 0,00 | 0,00 | 0,00 | 0,00 | 0,00 | 0,00 | 0,00 | 0,00 | 0,00 | 0,00 | 0,00 | 90 817,35 | 0,00 | 0,00 |
| 705 | г. Усолье-Сибирское, Толбухина ул., д. 46 | 38399 | 108 894,90 | 108 894,90 | 0,00 | 0,00 | 0,00 | 0,00 | 0,00 | 0,00 | 0,00 | 0,00 | 0,00 | 0,00 | 0,00 | 0,00 | 0,00 | 0,00 | 0,00 | 108 894,90 | 0,00 | 0,00 |
| 706 | г. Усолье-Сибирское, Толбухина ул., д. 62 | 38405 | 3 997 280,00 | 3 938 206,90 | 0,00 | 0,00 | 0,00 | 0,00 | 0,00 | 0,00 | 0,00 | 0,00 | 3 938 206,90 | 0,00 | 0,00 | 0,00 | 0,00 | 0,00 | 0,00 | 0,00 | 0,00 | 59 073,10 |
| 707 | г. Усолье-Сибирское, Толбухина ул., д. 9 | 38374 | 90 374,94 | 90 374,94 | 0,00 | 0,00 | 0,00 | 0,00 | 0,00 | 0,00 | 0,00 | 0,00 | 0,00 | 0,00 | 0,00 | 0,00 | 0,00 | 0,00 | 0,00 | 90 374,94 | 0,00 | 0,00 |
| 708 | г. Усолье-Сибирское, ул. Куйбышева, д. 7/4 | 56122 | 2 718 196,66 | 2 678 026,27 | 0,00 | 0,00 | 0,00 | 0,00 | 0,00 | 0,00 | 0,00 | 0,00 | 2 678 026,27 | 0,00 | 0,00 | 0,00 | 0,00 | 0,00 | 0,00 | 0,00 | 0,00 | 40 170,39 |
| 709 | г. Усолье-Сибирское, Ленинский пр-кт., д. 24 | 37900 | 2 587 030,68 | 2 549 850,00 | 0,00 | 0,00 | 0,00 | 0,00 | 0,00 | 0,00 | 0,00 | 2 478 712,00 | 0,00 | 0,00 | 0,00 | 0,00 | 0,00 | 0,00 | 71 138,00 | 0,00 | 0,00 | 37 180,68 |
| 710 | г. Усолье-Сибирское, Ленинский пр-кт., д. 26 | 37901 | 5 163 277,36 | 5 088 916,00 | 0,00 | 0,00 | 0,00 | 0,00 | 0,00 | 0,00 | 0,00 | 4 957 424,00 | 0,00 | 0,00 | 0,00 | 0,00 | 0,00 | 0,00 | 131 492,00 | 0,00 | 0,00 | 74 361,36 |

| 1 | 2 | 3 | 4 | 5 | 6 | 7 | 8 | 9 | 10 | 11 | 12 | 13 | 14 | 15 | 16 | 17 | 18 | 19 | 20 | 21 | 22 | 23 |
|---|---|---|---|---|---|---|---|---|---|---|---|---|---|---|---|---|---|---|---|---|---|---|
| 711 | г. Усолье-Сибирское, Ленинский пр-кт., д. 28 | 37902 | 5 161 111,36 | 5 086 750,00 | 0,00 | 0,00 | 0,00 | 0,00 | 0,00 | 0,00 | 0,00 | 4 957 424,00 | 0,00 | 0,00 | 0,00 | 0,00 | 0,00 | 0,00 | 129 326,00 | 0,00 | 0,00 | 74 361,36 |
| 712 | г. Усолье-Сибирское, ул. Стопани, д.57 | 38330 | 3 647 940,13 | 3 594 029,69 | 0,00 | 0,00 | 0,00 | 0,00 | 0,00 | 0,00 | 0,00 | 0,00 | 0,00 | 0,00 | 3 594 029,69 | 0,00 | 0,00 | 0,00 | 0,00 | 0,00 | 0,00 | 53 910,44 |
| 713 | г. Усолье-Сибирское, Стопани ул., д. 65 | 38334 | 102 551,43 | 102 551,43 | 0,00 | 0,00 | 0,00 | 0,00 | 0,00 | 0,00 | 0,00 | 0,00 | 0,00 | 0,00 | 0,00 | 0,00 | 0,00 | 0,00 | 0,00 | 102 551,43 | 0,00 | 0,00 |
| 714 | г. Усолье-Сибирское, пр-кт Комсомольский, д. 134 | 37846 | 7 735 366,04 | 7 623 824,00 | 0,00 | 0,00 | 0,00 | 0,00 | 0,00 | 0,00 | 0,00 | 7 436 136,00 | 0,00 | 0,00 | 0,00 | 0,00 | 0,00 | 0,00 | 187 688,00 | 0,00 | 0,00 | 111 542,04 |
| 715 | г. Усолье-Сибирское, Ленинский пр-кт., д. 2 | 37888 | 11 868 779,76 | 11 693 379,07 | 0,00 | 0,00 | 0,00 | 0,00 | 0,00 | 0,00 | 0,00 | 0,00 | 4 677 351,67 | 0,00 | 7 016 027,40 | 0,00 | 0,00 | 0,00 | 0,00 | 0,00 | 0,00 | 175 400,69 |
| 716 | г. Усолье-Сибирское, Ленинский пр-кт., д. 6 | 37890 | 11 813 035,33 | 11 638 458,45 | 0,00 | 0,00 | 0,00 | 0,00 | 0,00 | 0,00 | 0,00 | 0,00 | 4 655 383,38 | 0,00 | 6 983 075,07 | 0,00 | 0,00 | 0,00 | 0,00 | 0,00 | 0,00 | 174 576,88 |
| 717 | г. Усолье-Сибирское, Серегина проезд., д. 18 | 37947 | 3 808 611,52 | 3 752 326,62 | 0,00 | 0,00 | 0,00 | 0,00 | 0,00 | 0,00 | 0,00 | 0,00 | 0,00 | 0,00 | 3 752 326,62 | 0,00 | 0,00 | 0,00 | 0,00 | 0,00 | 0,00 | 56 284,90 |
| 718 | г. Усолье-Сибирское, Серегина проезд., д. 28 | 37957 | 6 020 258,20 | 5 931 972,57 | 2 388 788,90 | 1 991 720,40 | 0,00 | 284 722,80 | 523 413,60 | 697 063,20 | 0,00 | 0,00 | 0,00 | 0,00 | 0,00 | 0,00 | 0,00 | 0,00 | 46 263,67 | 0,00 | 0,00 | 88 285,63 |
| 719 | г. Усолье-Сибирское, Стопани ул., д. 85 | 38345 | 102 551,43 | 102 551,43 | 0,00 | 0,00 | 0,00 | 0,00 | 0,00 | 0,00 | 0,00 | 0,00 | 0,00 | 0,00 | 0,00 | 0,00 | 0,00 | 0,00 | 0,00 | 102 551,43 | 0,00 | 0,00 |
| 720 | г. Усолье-Сибирское, Химиков пр-кт., д. 27 | 37918 | 6 431 539,38 | 6 336 492,00 | 0,00 | 0,00 | 0,00 | 0,00 | 0,00 | 0,00 | 0,00 | 0,00 | 6 336 492,00 | 0,00 | 0,00 | 0,00 | 0,00 | 0,00 | 0,00 | 0,00 | 0,00 | 95 047,38 |
| 721 | г. Усолье-Сибирское, Химиков пр-кт., д. 31 | 37920 | 3 257 106,17 | 3 208 971,60 | 0,00 | 0,00 | 0,00 | 0,00 | 0,00 | 0,00 | 0,00 | 0,00 | 3 208 971,60 | 0,00 | 0,00 | 0,00 | 0,00 | 0,00 | 0,00 | 0,00 | 0,00 | 48 134,57 |
| 722 | г. Усолье-Сибирское, Шевченко ул., д. 20 | 38419 | 2 117 586,09 | 2 086 291,72 | 0,00 | 0,00 | 0,00 | 0,00 | 0,00 | 0,00 | 0,00 | 0,00 | 0,00 | 339 823,10 | 1 746 468,62 | 0,00 | 0,00 | 0,00 | 0,00 | 0,00 | 0,00 | 31 294,37 |
| 723 | г. Усолье-Сибирское, Толбухина ул., д. 30 | 38392 | 1 390 530,04 | 1 369 980,34 | 0,00 | 0,00 | 0,00 | 0,00 | 0,00 | 0,00 | 0,00 | 0,00 | 0,00 | 0,00 | 1 369 980,34 | 0,00 | 0,00 | 0,00 | 0,00 | 0,00 | 0,00 | 20 549,70 |
| 724 | г. Усолье-Сибирское, Ленина ул.., д. 87 | 38159 | 2 284 154,98 | 2 250 399,00 | 0,00 | 0,00 | 0,00 | 0,00 | 0,00 | 0,00 | 0,00 | 0,00 | 0,00 | 0,00 | 2 250 399,00 | 0,00 | 0,00 | 0,00 | 0,00 | 0,00 | 0,00 | 33 755,98 |
| 725 | г. Усолье-Сибирское, Ленина ул., д. 85 | 38158 | 1 947 682,68 | 1 918 899,20 | 0,00 | 1 756 058,00 | 0,00 | 162 841,20 | 0,00 | 0,00 | 0,00 | 0,00 | 0,00 | 0,00 | 0,00 | 0,00 | 0,00 | 0,00 | 0,00 | 0,00 | 0,00 | 28 783,48 |
| 726 | г. Усолье-Сибирское, ул Толбухина.., д. 28 | 38390 | 1 433 690,48 | 1 412 502,94 | 0,00 | 0,00 | 0,00 | 0,00 | 0,00 | 0,00 | 0,00 | 0,00 | 0,00 | 0,00 | 1 412 502,94 | 0,00 | 0,00 | 0,00 | 0,00 | 0,00 | 0,00 | 21 187,54 |
| 727 | г. Усолье-Сибирское, Космонавтов пр-т.., д. 60 | 37884 | 2 581 526,68 | 2 544 346,00 | 0,00 | 0,00 | 0,00 | 0,00 | 0,00 | 0,00 | 0,00 | 2 478 712,00 | 0,00 | 0,00 | 0,00 | 0,00 | 0,00 | 0,00 | 65 634,00 | 0,00 | 0,00 | 37 180,68 |
| 728 | г. Усолье-Сибирское, Космонавтов пр-т.., д. 62 | 37885 | 2 581 504,68 | 2 544 324,00 | 0,00 | 0,00 | 0,00 | 0,00 | 0,00 | 0,00 | 0,00 | 2 478 712,00 | 0,00 | 0,00 | 0,00 | 0,00 | 0,00 | 0,00 | 65 612,00 | 0,00 | 0,00 | 37 180,68 |
| 729 | г. Усолье-Сибирское, Космонавтов пр-т.., д. 64 | 37886 | 2 581 726,68 | 2 544 546,00 | 0,00 | 0,00 | 0,00 | 0,00 | 0,00 | 0,00 | 0,00 | 2 478 712,00 | 0,00 | 0,00 | 0,00 | 0,00 | 0,00 | 0,00 | 65 834,00 | 0,00 | 0,00 | 37 180,68 |
| 730 | г. Усолье-Сибирское, ул. Интернациональная, д. 48 | 38052 | 49 397,41 | 49 397,41 | 0,00 | 0,00 | 0,00 | 0,00 | 0,00 | 0,00 | 0,00 | 0,00 | 0,00 | 0,00 | 0,00 | 0,00 | 0,00 | 0,00 | 49 397,41 | 0,00 | 0,00 | 0,00 |
| ИТОГО: | | X | 163 457 689,48 | 161 096 893,89 | 2 388 788,90 | 3 747 778,40 | 0,00 | 447 564,00 | 523 413,60 | 697 063,20 | 0,00 | 27 265 832,00 | 53 673 368,38 | 908 333,08 | 67 734 240,46 | 0,00 | 0,00 | 0,00 | 812 385,08 | 2 898 126,79 | 0,00 | 2 360 795,59 |
| 9. Муниципальное образование город Усть-Илимск | | | | | | | | | | | | | | | | | | | | | | |
| 731 | г. Усть-Илимск, 40 лет Победы ул., д. 1 | 38498 | 7 294 258,27 | 7 230 120,97 | 0,00 | 0,00 | 0,00 | 0,00 | 0,00 | 0,00 | 0,00 | 7 062 738,52 | 0,00 | 0,00 | 0,00 | 0,00 | 0,00 | 0,00 | 167 382,45 | 0,00 | 0,00 | 64 137,30 |
| 732 | г. Усть-Илимск, 40 лет Победы ул., д. 5 | 38500 | 19 208 570,33 | 18 928 776,60 | 0,00 | 5 000 000,00 | 0,00 | 0,00 | 0,00 | 0,00 | 0,00 | 7 635 393,00 | 6 017 522,40 | 0,00 | 0,00 | 0,00 | 0,00 | 0,00 | 275 861,20 | 0,00 | 0,00 | 279 793,73 |
| 733 | г. Усть-Илимск, 40 лет Победы ул., д. 9 | 38502 | 19 026 645,04 | 18 751 436,00 | 0,00 | 0,00 | 0,00 | 0,00 | 0,00 | 0,00 | 0,00 | 18 347 269,00 | 0,00 | 0,00 | 0,00 | 0,00 | 0,00 | 0,00 | 404 167,00 | 0,00 | 0,00 | 275 209,04 |
| 734 | г. Усть-Илимск, 50 лет ВЛКСМ ул., д. 18 | 38508 | 15 213 664,39 | 14 990 841,85 | 0,00 | 4 745 273,20 | 0,00 | 379 375,20 | 737 402,40 | 4 346 324,25 | 0,00 | 0,00 | 0,00 | 0,00 | 4 646 461,20 | 0,00 | 0,00 | 0,00 | 136 005,60 | 0,00 | 0,00 | 222 822,54 |
| 735 | г. Усть-Илимск, Белградская ул., д. 10 | 38524 | 19 561 869,09 | 19 275 985,60 | 0,00 | 5 999 904,40 | 0,00 | 708 094,80 | 1 453 054,80 | 961 753,20 | 0,00 | 0,00 | 9 936 092,40 | 0,00 | 0,00 | 0,00 | 0,00 | 0,00 | 217 086,00 | 0,00 | 0,00 | 285 883,49 |
| 736 | г. Усть-Илимск, Белградская ул., д. 12 | 38526 | 32 051 333,93 | 31 669 545,60 | 0,00 | 5 999 904,40 | 0,00 | 708 094,80 | 1 453 054,80 | 961 753,20 | 0,00 | 12 393 560,00 | 9 936 092,40 | 0,00 | 0,00 | 0,00 | 0,00 | 0,00 | 217 086,00 | 0,00 | 0,00 | 381 788,33 |
| 737 | г. Усть-Илимск, Белградская ул., д. 23 | 38531 | 2 761 657,36 | 2 721 688,67 | 0,00 | 0,00 | 0,00 | 0,00 | 0,00 | 0,00 | 0,00 | 2 645 378,40 | 0,00 | 0,00 | 0,00 | 0,00 | 0,00 | 0,00 | 76 310,27 | 0,00 | 0,00 | 39 968,69 |
| 738 | г. Усть-Илимск, Белградская ул., д. 7 | 38521 | 5 428 937,11 | 5 349 645,60 | 0,00 | 0,00 | 0,00 | 0,00 | 0,00 | 0,00 | 0,00 | 2 677 969,00 | 2 608 131,60 | 0,00 | 0,00 | 0,00 | 0,00 | 0,00 | 63 545,00 | 0,00 | 0,00 | 79 291,51 |
| 739 | г. Усть-Илимск, Белградская ул., д. 9 | 38523 | 12 026 330,36 | 11 872 501,00 | 0,00 | 1 502 623,20 | 0,00 | 187 699,20 | 354 646,80 | 438 656,40 | 0,00 | 5 355 938,00 | 3 918 350,40 | 0,00 | 0,00 | 0,00 | 0,00 | 0,00 | 114 587,00 | 0,00 | 0,00 | 153 829,36 |
| 740 | г. Усть-Илимск, Булгакова ул., д. 11 | 38566 | 6 209 856,07 | 6 118 084,80 | 0,00 | 0,00 | 0,00 | 0,00 | 0,00 | 0,00 | 0,00 | 0,00 | 6 118 084,80 | 0,00 | 0,00 | 0,00 | 0,00 | 0,00 | 0,00 | 0,00 | 0,00 | 91 771,27 |
| 741 | г. Усть-Илимск, Булгакова ул., д. 2 | 38562 | 15 452 218,94 | 15 224 772,50 | 0,00 | 0,00 | 0,00 | 379 375,20 | 737 402,40 | 4 172 592,50 | 0,00 | 0,00 | 9 873 726,00 | 0,00 | 0,00 | 0,00 | 0,00 | 0,00 | 61 676,40 | 0,00 | 0,00 | 227 446,44 |
| 742 | г. Усть-Илимск, Булгакова ул., д. 4 | 38563 | 15 466 513,93 | 15 238 840,20 | 0,00 | 0,00 | 0,00 | 379 375,20 | 737 402,40 | 4 187 745,00 | 0,00 | 0,00 | 9 873 726,00 | 0,00 | 0,00 | 0,00 | 0,00 | 0,00 | 60 591,60 | 0,00 | 0,00 | 227 673,73 |
| 743 | г. Усть-Илимск, Дружбы Народов пр-кт., д. 25 | 38469 | 11 813 143,46 | 11 709 037,56 | 0,00 | 0,00 | 0,00 | 0,00 | 0,00 | 0,00 | 0,00 | 11 464 042,99 | 0,00 | 0,00 | 0,00 | 0,00 | 0,00 | 0,00 | 244 994,57 | 0,00 | 0,00 | 104 105,90 |
| 744 | г. Усть-Илимск, Дружбы Народов пр-кт., д. 86 | 38492 | 12 027 097,73 | 11 887 983,40 | 0,00 | 1 506 573,60 | 0,00 | 187 699,20 | 354 646,80 | 438 656,40 | 0,00 | 5 355 938,00 | 3 918 350,40 | 0,00 | 0,00 | 0,00 | 0,00 | 0,00 | 126 119,00 | 0,00 | 0,00 | 139 114,33 |
| 745 | г. Усть-Илимск, Дружбы Народов пр-кт., д. 94 | 38496 | 8 282 270,92 | 8 160 949,00 | 0,00 | 2 500 000,00 | 0,00 | 0,00 | 0,00 | 0,00 | 0,00 | 2 478 712,00 | 3 109 416,00 | 0,00 | 0,00 | 0,00 | 0,00 | 0,00 | 72 821,00 | 0,00 | 0,00 | 121 321,92 |
| 746 | г. Усть-Илимск, Дружбы Народов пр-кт., д. 96 | 38497 | 8 282 267,92 | 8 160 946,00 | 0,00 | 2 500 000,00 | 0,00 | 0,00 | 0,00 | 0,00 | 0,00 | 2 478 712,00 | 3 109 416,00 | 0,00 | 0,00 | 0,00 | 0,00 | 0,00 | 72 818,00 | 0,00 | 0,00 | 121 321,92 |
| 747 | г. Усть-Илимск, Карла Маркса ул., д. 1 | 38623 | 17 265 454,77 | 17 058 351,20 | 0,00 | 2 475 915,60 | 0,00 | 0,00 | 0,00 | 592 990,80 | 0,00 | 7 436 136,00 | 6 370 768,80 | 0,00 | 0,00 | 0,00 | 0,00 | 0,00 | 182 540,00 | 0,00 | 0,00 | 207 103,57 |
| 748 | г. Усть-Илимск, Карла Маркса ул., д. 11 | 38627 | 27 428 536,02 | 27 093 191,80 | 0,00 | 3 493 987,20 | 0,00 | 0,00 | 0,00 | 950 124,00 | 0,00 | 12 393 560,00 | 9 962 721,60 | 0,00 | 0,00 | 0,00 | 0,00 | 0,00 | 292 799,00 | 0,00 | 0,00 | 335 344,22 |
| 749 | г. Усть-Илимск, Карла Маркса ул., д. 17 | 38630 | 4 732 803,91 | 4 691 161,55 | 0,00 | 0,00 | 0,00 | 0,00 | 0,00 | 0,00 | 0,00 | 4 585 617,20 | 0,00 | 0,00 | 0,00 | 0,00 | 0,00 | 0,00 | 105 544,35 | 0,00 | 0,00 | 41 642,36 |
| 750 | г. Усть-Илимск, Карла Маркса ул., д. 23 | 38632 | 30 205 203,80 | 29 793 090,00 | 0,00 | 2 125 466,40 | 0,00 | 0,00 | 0,00 | 0,00 | 0,00 | 14 872 272,00 | 12 601 981,20 | 0,00 | 0,00 | 0,00 | 0,00 | 0,00 | 193 370,40 | 0,00 | 0,00 | 412 113,80 |
| 751 | г. Усть-Илимск, Карла Маркса ул., д. 3 | 38624 | 17 331 807,65 | 17 124 704,08 | 0,00 | 2 524 772,40 | 0,00 | 0,00 | 0,00 | 607 572,00 | 0,00 | 7 436 136,00 | 6 370 768,80 | 0,00 | 0,00 | 0,00 | 0,00 | 0,00 | 185 454,88 | 0,00 | 0,00 | 207 103,57 |
| 752 | г. Усть-Илимск, Карла Маркса ул., д. 37 | 38636 | 5 899 419,90 | 5 813 281,89 | 0,00 | 0,00 | 0,00 | 136 035,68 | 275 566,55 | 244 088,32 | 0,00 | 2 478 712,00 | 2 608 131,60 | 0,00 | 0,00 | 0,00 | 0,00 | 0,00 | 70 747,74 | 0,00 | 0,00 | 86 138,01 |
| 753 | г. Усть-Илимск, Карла Маркса ул., д. 39 | 38637 | 5 850 367,42 | 5 813 186,74 | 0,00 | 0,00 | 0,00 | 136 035,68 | 275 566,55 | 244 088,32 | 0,00 | 2 478 712,00 | 2 608 131,60 | 0,00 | 0,00 | 0,00 | 0,00 | 0,00 | 70 652,59 | 0,00 | 0,00 | 37 180,68 |
| 754 | г. Усть-Илимск, Карла Маркса ул., д. 41 | 38638 | 5 883 880,80 | 5 807 578,15 | 0,00 | 0,00 | 0,00 | 136 035,68 | 275 566,55 | 244 088,32 | 0,00 | 2 478 712,00 | 2 608 131,60 | 0,00 | 0,00 | 0,00 | 0,00 | 0,00 | 65 044,00 | 0,00 | 0,00 | 76 302,65 |
| 755 | г. Усть-Илимск, Карла Маркса ул., д. 55 | 38642 | 34 891 558,82 | 34 472 707,60 | 0,00 | 6 064 027,60 | 0,00 | 653 674,80 | 1 449 534,00 | 972 264,00 | 0,00 | 12 423 970,80 | 12 423 970,80 | 0,00 | 0,00 | 0,00 | 0,00 | 0,00 | 485 265,60 | 0,00 | 0,00 | 418 851,22 |
| 756 | г. Усть-Илимск, Карла Маркса ул., д. 59 | 38643 | 4 745 119,98 | 4 703 477,62 | 0,00 | 0,00 | 0,00 | 0,00 | 0,00 | 0,00 | 0,00 | 4 585 617,20 | 0,00 | 0,00 | 0,00 | 0,00 | 0,00 | 0,00 | 117 860,42 | 0,00 | 0,00 | 41 642,36 |
| 757 | г. Усть-Илимск, Крупской ул., д. 10 | 38673 | 2 420 629,99 | 2 393 859,90 | 0,00 | 0,00 | 0,00 | 0,00 | 0,00 | 0,00 | 0,00 | 2 329 618,80 | 0,00 | 0,00 | 0,00 | 0,00 | 0,00 | 0,00 | 64 241,10 | 0,00 | 0,00 | 26 770,09 |
| 758 | г. Усть-Илимск, Крупской ул., д. 14 | 38674 | 2 421 031,54 | 2 394 261,45 | 0,00 | 0,00 | 0,00 | 0,00 | 0,00 | 0,00 | 0,00 | 2 329 992,00 | 0,00 | 0,00 | 0,00 | 0,00 | 0,00 | 0,00 | 64 269,45 | 0,00 | 0,00 | 26 770,09 |
| 759 | г. Усть-Илимск, Крупской ул., д. 2 | 38667 | 9 688 429,97 | 9 545 251,20 | 0,00 | 3 531 181,20 | 0,00 | 0,00 | 0,00 | 0,00 | 0,00 | 0,00 | 5 940 301,20 | 0,00 | 0,00 | 0,00 | 0,00 | 0,00 | 73 768,80 | 0,00 | 0,00 | 143 178,77 |
| 760 | г. Усть-Илимск, Крупской ул., д. 6 | 38671 | 24 175 198,68 | 24 086 094,16 | 0,00 | 18 068 806,96 | 0,00 | 0,00 | 0,00 | 0,00 | 0,00 | 0,00 | 5 940 301,20 | 0,00 | 0,00 | 0,00 | 0,00 | 0,00 | 76 986,00 | 0,00 | 0,00 | 89 104,52 |
| 761 | г. Усть-Илимск, Ленина ул., д. 2 | 38676 | 2 371 983,41 | 2 351 162,23 | 0,00 | 0,00 | 0,00 | 0,00 | 0,00 | 0,00 | 0,00 | 2 292 808,60 | 0,00 | 0,00 | 0,00 | 0,00 | 0,00 | 0,00 | 58 353,63 | 0,00 | 0,00 | 20 821,18 |
| 762 | г. Усть-Илимск, Ленина ул., д. 8 | 38685 | 12 633 081,49 | 12 447 475,60 | 0,00 | 2 500 000,00 | 0,00 | 0,00 | 0,00 | 0,00 | 0,00 | 0,00 | 9 873 726,00 | 0,00 | 0,00 | 0,00 | 0,00 | 0,00 | 73 749,60 | 0,00 | 0,00 | 185 605,89 |
| 763 | г. Усть-Илимск, Мечтателей ул., д. 21 | 38709 | 17 474 443,62 | 17 383 945,66 | 0,00 | 9 850 960,24 | 0,00 | 0,00 | 0,00 | 0,00 | 0,00 | 5 355 938,00 | 0,00 | 0,00 | 1 830 680,40 | 0,00 | 0,00 | 0,00 | 346 367,02 | 0,00 | 0,00 | 90 497,96 |
| 764 | г. Усть-Илимск, Мечтателей ул., д. 23 | 38710 | 17 871 470,42 | 17 611 068,65 | 0,00 | 2 125 466,40 | 0,00 | 426 662,40 | 911 578,80 | 648 326,40 | 0,00 | 7 436 136,00 | 0,00 | 0,00 | 5 811 948,00 | 0,00 | 0,00 | 0,00 | 250 950,65 | 0,00 | 0,00 | 260 401,77 |
| 765 | г. Усть-Илимск, Мечтателей ул., д. 27 | 38713 | 39 989 308,52 | 39 623 896,45 | 15 125 787,65 | 0,00 | 0,00 | 0,00 | 0,00 | 0,00 | 0,00 | 12 393 560,00 | 11 967 244,80 | 0,00 | 0,00 | 0,00 | 0,00 | 0,00 | 137 304,00 | 0,00 | 0,00 | 365 412,07 |
| 766 | г. Усть-Илимск, Мечтателей ул., д. 30 | 38714 | 6 634 462,72 | 6 550 640,80 | 0,00 | 898 774,80 | 0,00 | 0,00 | 0,00 | 0,00 | 0,00 | 2 478 712,00 | 3 109 416,00 | 0,00 | 0,00 | 0,00 | 0,00 | 0,00 | 63 738,00 | 0,00 | 0,00 | 83 821,92 |
| 767 | г. Усть-Илимск, Мира пр-кт., д. 1 | 38764 | 7 092 996,34 | 7 030 532,80 | 0,00 | 0,00 | 0,00 | 0,00 | 0,00 | 0,00 | 0,00 | 6 878 425,80 | 0,00 | 0,00 | 0,00 | 0,00 | 0,00 | 0,00 | 152 107,00 | 0,00 | 0,00 | 62 463,54 |
| 768 | г. Усть-Илимск, Мира пр-кт., д. 50 | 38797 | 17 628 126,43 | 17 408 279,20 | 0,00 | 2 751 797,20 | 0,00 | 547 220,40 | 1 126 376,40 | 1 108 989,60 | 0,00 | 0,00 | 5 776 503,60 | 0,00 | 6 097 392,00 | 0,00 | 0,00 | 0,00 | 0,00 | 0,00 | 0,00 | 219 847,23 |
| 769 | г. Усть-Илимск, Мира пр-кт., д. 68 | 38811 | 7 678 468,57 | 7 585 047,60 | 0,00 | 643 304,40 | 0,00 | 396 126,00 | 860 740,80 | 643 304,40 | 0,00 | 0,00 | 4 971 198,00 | 0,00 | 0,00 | 0,00 | 0,00 | 0,00 | 70 374,00 | 0,00 | 0,00 | 93 420,97 |
| 770 | г. Усть-Илимск, Молодёжная ул., д. 2 | 38730 | 50 104 287,25 | 49 461 474,00 | 0,00 | 6 601 257,60 | 0,00 | 994 893,60 | 737 402,40 | 4 457 271,60 | 0,00 | 0,00 | 12 962 686,80 | 0,00 | 23 707 962,00 | 0,00 | 0,00 | 0,00 | 0,00 | 0,00 | 0,00 | 642 813,25 |
| 771 | г. Усть-Илимск, Наймушина ул., д. 1 | 38740 | 11 703 463,59 | 11 530 506,00 | 0,00 | 0,00 | 0,00 | 379 375,20 | 737 402,40 | 540 002,40 | 0,00 | 0,00 | 9 873 726,00 | 0,00 | 0,00 | 0,00 | 0,00 | 0,00 | 0,00 | 0,00 | 0,00 | 172 957,59 |
| 772 | г. Усть-Илимск, Наймушина ул., д. 25 | 38758 | 7 651 969,58 | 7 584 484,77 | 0,00 | 0,00 | 0,00 | 0,00 | 0,00 | 0,00 | 0,00 | 7 431 363,97 | 0,00 | 0,00 | 0,00 | 0,00 | 0,00 | 0,00 | 153 120,80 | 0,00 | 0,00 | 67 484,81 |
| 773 | г. Усть-Илимск, Наймушина ул., д. 2А | 38742 | 6 358 251,20 | 6 265 551,60 | 0,00 | 1 559 449,20 | 0,00 | 255 385,20 | 235 791,60 | 631 010,40 | 0,00 | 0,00 | 3 498 337,20 | 0,00 | 0,00 | 0,00 | 0,00 | 0,00 | 85 578,00 | 0,00 | 0,00 | 92 699,60 |
| 774 | г. Усть-Илимск, Наймушина ул., д. 6 | 38747 | 9 073 275,78 | 8 967 419,60 | 0,00 | 3 531 278,40 | 0,00 | 379 375,20 | 737 402,40 | 0,00 | 0,00 | 0,00 | 4 242 062,00 | 0,00 | 0,00 | 0,00 | 0,00 | 0,00 | 77 301,60 | 0,00 | 0,00 | 105 856,18 |
| 775 | г. Усть-Илимск, Романтиков ул., д. 11 | 38833 | 11 155 361,15 | 10 990 503,60 | 0,00 | 0,00 | 0,00 | 379 375,20 | 737 402,40 | 0,00 | 0,00 | 0,00 | 9 873 726,00 | 0,00 | 0,00 | 0,00 | 0,00 | 0,00 | 0,00 | 0,00 | 0,00 | 164 857,55 |
| 776 | г. Усть-Илимск, Романтиков ул., д. 16 | 38836 | 2 374 880,50 | 2 354 059,32 | 0,00 | 0,00 | 0,00 | 0,00 | 0,00 | 0,00 | 0,00 | 2 292 808,60 | 0,00 | 0,00 | 0,00 | 0,00 | 0,00 | 0,00 | 61 250,72 | 0,00 | 0,00 | 20 821,18 |
| 777 | г. Усть-Илимск, Романтиков ул., д. 18 | 38837 | 4 142 931,84 | 4 082 467,00 | 0,00 | 884 251,20 | 0,00 | 191 686,80 | 466 848,00 | 332 483,80 | 0,00 | 0,00 | 2 155 719,60 | 0,00 | 0,00 | 0,00 | 0,00 | 0,00 | 51 477,60 | 0,00 | 0,00 | 60 464,84 |
| 778 | г. Усть-Илимск, Романтиков ул., д. 2А | 38825 | 2 563 484,74 | 2 540 989,80 | 0,00 | 0,00 | 0,00 | 0,00 | 0,00 | 0,00 | 0,00 | 2 477 121,32 | 0,00 | 0,00 | 0,00 | 0,00 | 0,00 | 0,00 | 63 868,48 | 0,00 | 0,00 | 22 494,94 |
| 779 | г. Усть-Илимск, Романтиков ул., д. 6А | 38830 | 2 563 506,94 | 2 541 012,00 | 0,00 | 0,00 | 0,00 | 0,00 | 0,00 | 0,00 | 0,00 | 2 477 121,32 | 0,00 | 0,00 | 0,00 | 0,00 | 0,00 | 0,00 | 63 890,68 | 0,00 | 0,00 | 22 494,94 |
| 780 | г. Усть-Илимск, Чайковского ул., д. 11 | 38858 | 11 820 467,61 | 11 716 361,71 | 0,00 | 0,00 | 0,00 | 0,00 | 0,00 | 0,00 | 0,00 | 11 464 042,99 | 0,00 | 0,00 | 0,00 | 0,00 | 0,00 | 0,00 | 252 318,72 | 0,00 | 0,00 | 104 105,90 |
| 781 | г. Усть-Илимск, Чайковского ул., д. 4 | 38854 | 12 210 050,50 | 12 029 606,40 | 0,00 | 0,00 | 0,00 | 0,00 | 0,00 | 0,00 | 0,00 | 0,00 | 12 029 606,40 | 0,00 | 0,00 | 0,00 | 0,00 | 0,00 | 0,00 | 0,00 | 0,00 | 180 444,10 |
| 782 | г. Усть-Илимск, Энгельса ул., д. 23 | 38867 | 14 180 368,67 | 14 055 441,59 | 0,00 | 0,00 | 0,00 | 0,00 | 0,00 | 0,00 | 0,00 | 13 756 851,59 | 0,00 | 0,00 | 0,00 | 0,00 | 0,00 | 0,00 | 298 590,00 | 0,00 | 0,00 | 124 927,08 |
| 783 | г. Усть-Илимск, Энгельса ул., д. 29 | 38869 | 14 180 345,54 | 14 055 418,46 | 0,00 | 0,00 | 0,00 | 0,00 | 0,00 | 0,00 | 0,00 | 13 756 851,59 | 0,00 | 0,00 | 0,00 | 0,00 | 0,00 | 0,00 | 298 566,87 | 0,00 | 0,00 | 124 927,08 |
| 784 | г. Усть-Илимск, Энтузиастов ул., д. 23 | 38879 | 7 106 950,41 | 7 044 486,87 | 0,00 | 0,00 | 0,00 | 0,00 | 0,00 | 0,00 | 0,00 | 6 878 425,80 | 0,00 | 0,00 | 0,00 | 0,00 | 0,00 | 0,00 | 166 061,07 | 0,00 | 0,00 | 62 463,54 |
| 785 | г. Усть-Илимск, ул. Генералова, д.19 | 38582 | 1 038 138,70 | 1 016 388,00 | 0,00 | 652 543,20 | 0,00 | 0,00 | 0,00 | 363 844,80 | 0,00 | 0,00 | 0,00 | 0,00 | 0,00 | 0,00 | 0,00 | 0,00 | 0,00 | 0,00 | 0,00 | 21 750,70 |
| 786 | г. Усть-Илимск, Мира пр-кт., д. 51 | 38798 | 2 584 112,68 | 2 546 932,00 | 0,00 | 0,00 | 0,00 | 0,00 | 0,00 | 0,00 | 0,00 | 2 478 712,00 | 0,00 | 0,00 | 0,00 | 0,00 | 0,00 | 0,00 | 68 220,00 | 0,00 | 0,00 | 37 180,68 |

| 1 | 2 | 3 | 4 | 5 | 6 | 7 | 8 | 9 | 10 | 11 | 12 | 13 | 14 | 15 | 16 | 17 | 18 | 19 | 20 | 21 | 22 | 23 |
|---|---|---|---|---|---|---|---|---|---|---|---|---|---|---|---|---|---|---|---|---|---|---|
| 787 | г. Усть-Илимск, Чайковского ул., д. 6 | 38856 | 10 810 312,32 | 10 650 554,00 | 0,00 | 0,00 | 0,00 | 0,00 | 641 396,40 | 287 697,60 | 0,00 | 0,00 | 9 721 460,00 | 0,00 | 0,00 | 0,00 | 0,00 | 0,00 | 0,00 | 0,00 | 0,00 | 159 758,32 |
| 788 | г. Усть-Илимск, ул. Георгия Димитрова, д. 30 | 38598 | 1 825 640,71 | 1 798 660,80 | 0,00 | 0,00 | 0,00 | 0,00 | 0,00 | 0,00 | 0,00 | 0,00 | 1 798 660,80 | 0,00 | 0,00 | 0,00 | 0,00 | 0,00 | 0,00 | 0,00 | 0,00 | 26 979,91 |
| 789 | г. Усть-Илимск, пр-кт Мира, д. 30 | 38789 | 2 333 729,41 | 2 299 240,80 | 0,00 | 0,00 | 0,00 | 0,00 | 0,00 | 0,00 | 0,00 | 0,00 | 2 299 240,80 | 0,00 | 0,00 | 0,00 | 0,00 | 0,00 | 0,00 | 0,00 | 0,00 | 34 488,61 |
| ИТОГО: | | X | 718 201 948,75 | 709 604 960,00 | 15 125 787,65 | 100 037 518,80 | 0,00 | 7 941 595,44 | 15 296 185,65 | 28 375 627,71 | 0,00 | 253 573 586,49 | 240 007 430,80 | 0,00 | 42 094 443,60 | 0,00 | 0,00 | 0,00 | 7 152 783,86 | 0,00 | 0,00 | 8 596 988,75 |
| 10. Муниципальное образование «город Черемхово» | | | | | | | | | | | | | | | | | | | | | | |
| 790 | г. Черемхово, Бердниковой ул., д. 33 | 39009 | 131 643,60 | 131 643,60 | 0,00 | 0,00 | 0,00 | 0,00 | 0,00 | 0,00 | 0,00 | 0,00 | 0,00 | 0,00 | 0,00 | 0,00 | 0,00 | 0,00 | 0,00 | 131 643,60 | 0,00 | 0,00 |
| 791 | г. Черемхово, Гейштова ул., д. 4 | 39026 | 43 191,76 | 43 191,76 | 0,00 | 0,00 | 0,00 | 0,00 | 0,00 | 0,00 | 0,00 | 0,00 | 0,00 | 0,00 | 0,00 | 0,00 | 0,00 | 0,00 | 43 191,76 | 0,00 | 0,00 | 0,00 |
| 792 | г. Черемхово, Горького ул., д. 1 | 39033 | 1 034 876,70 | 1 018 001,39 | 0,00 | 0,00 | 0,00 | 270 670,80 | 0,00 | 648 141,60 | 0,00 | 0,00 | 0,00 | 0,00 | 0,00 | 0,00 | 0,00 | 0,00 | 99 188,99 | 0,00 | 0,00 | 16 875,31 |
| 793 | г. Черемхово, Горького ул., д. 2 | 39034 | 3 609 370,59 | 3 558 489,66 | 0,00 | 0,00 | 0,00 | 0,00 | 0,00 | 0,00 | 0,00 | 0,00 | 3 477 376,94 | 0,00 | 0,00 | 0,00 | 0,00 | 0,00 | 81 112,72 | 0,00 | 0,00 | 50 880,93 |
| 794 | г. Черемхово, Забойщика ул., д. 16 | 39104 | 3 732 240,55 | 3 661 632,52 | 0,00 | 0,00 | 0,00 | 0,00 | 0,00 | 0,00 | 0,00 | 0,00 | 3 661 632,52 | 0,00 | 0,00 | 0,00 | 0,00 | 0,00 | 0,00 | 0,00 | 0,00 | 70 608,03 |
| 795 | г. Черемхово, Забойщика ул., д. 59 | 39124 | 4 902 266,61 | 4 831 571,15 | 0,00 | 0,00 | 0,00 | 0,00 | 0,00 | 0,00 | 0,00 | 0,00 | 4 831 571,15 | 0,00 | 0,00 | 0,00 | 0,00 | 0,00 | 0,00 | 0,00 | 0,00 | 70 695,46 |
| 796 | г. Черемхово, Ленина ул., д. 6 | 39149 | 2 065 527,03 | 2 035 002,00 | 0,00 | 0,00 | 0,00 | 0,00 | 0,00 | 0,00 | 0,00 | 0,00 | 2 035 002,00 | 0,00 | 0,00 | 0,00 | 0,00 | 0,00 | 0,00 | 0,00 | 0,00 | 30 525,03 |
| 797 | г. Черемхово, Ленина ул., д. 8 | 39150 | 1 605 981,81 | 1 594 529,54 | 0,00 | 0,00 | 0,00 | 0,00 | 0,00 | 0,00 | 0,00 | 0,00 | 1 594 529,54 | 0,00 | 0,00 | 0,00 | 0,00 | 0,00 | 0,00 | 0,00 | 0,00 | 11 452,27 |
| 798 | г. Черемхово, Ференца Патаки ул., д. 4 | 39278 | 3 664 785,41 | 3 611 672,58 | 0,00 | 0,00 | 0,00 | 0,00 | 0,00 | 0,00 | 0,00 | 0,00 | 3 611 672,58 | 0,00 | 0,00 | 0,00 | 0,00 | 0,00 | 0,00 | 0,00 | 0,00 | 53 112,83 |
| 799 | г. Черемхово, Чапаева ул., д. 2 | 39285 | 3 811 057,38 | 3 755 824,66 | 0,00 | 0,00 | 0,00 | 0,00 | 0,00 | 0,00 | 0,00 | 0,00 | 3 755 824,66 | 0,00 | 0,00 | 0,00 | 0,00 | 0,00 | 0,00 | 0,00 | 0,00 | 55 232,72 |
| 800 | г. Черемхово, Шевченко ул., д. 41 | 39319 | 147 910,33 | 147 910,33 | 0,00 | 0,00 | 0,00 | 0,00 | 0,00 | 0,00 | 0,00 | 0,00 | 0,00 | 0,00 | 0,00 | 0,00 | 0,00 | 0,00 | 147 910,33 | 0,00 | 0,00 | 0,00 |
| 801 | г. Черемхово, Шевченко ул., д. 57 | 39322 | 374 045,18 | 368 517,42 | 0,00 | 0,00 | 0,00 | 0,00 | 368 517,42 | 0,00 | 0,00 | 0,00 | 0,00 | 0,00 | 0,00 | 0,00 | 0,00 | 0,00 | 0,00 | 0,00 | 0,00 | 5 527,76 |
| 802 | г. Черемхово, Шевченко ул., д. 62 | 39324 | 4 611 616,24 | 4 579 614,77 | 0,00 | 4 455 648,52 | 0,00 | 0,00 | 0,00 | 0,00 | 0,00 | 0,00 | 0,00 | 0,00 | 0,00 | 0,00 | 0,00 | 0,00 | 94 033,33 | 29 932,92 | 0,00 | 32 001,47 |
| 803 | г. Черемхово, Шевченко ул., д. 65 | 39325 | 1 787 465,80 | 1 774 719,36 | 0,00 | 0,00 | 0,00 | 0,00 | 0,00 | 0,00 | 0,00 | 0,00 | 0,00 | 256 486,95 | 1 518 232,41 | 0,00 | 0,00 | 0,00 | 0,00 | 0,00 | 0,00 | 12 746,44 |
| 804 | г. Черемхово, Шевченко ул., д. 73 | 39330 | 168 348,00 | 168 348,00 | 0,00 | 0,00 | 0,00 | 0,00 | 0,00 | 0,00 | 0,00 | 0,00 | 0,00 | 0,00 | 0,00 | 0,00 | 0,00 | 0,00 | 0,00 | 168 348,00 | 0,00 | 0,00 |
| 805 | г. Черемхово, Шевченко ул., д. 75 | 39332 | 931 885,21 | 919 444,80 | 0,00 | 0,00 | 0,00 | 0,00 | 0,00 | 0,00 | 0,00 | 0,00 | 919 444,80 | 0,00 | 0,00 | 0,00 | 0,00 | 0,00 | 0,00 | 0,00 | 0,00 | 12 440,41 |
| 806 | г. Черемхово, Шевченко ул., д. 77 | 39334 | 901 873,21 | 889 432,80 | 0,00 | 0,00 | 0,00 | 0,00 | 0,00 | 0,00 | 0,00 | 0,00 | 889 432,80 | 0,00 | 0,00 | 0,00 | 0,00 | 0,00 | 0,00 | 0,00 | 0,00 | 12 440,41 |
| 807 | г. Черемхово, Забойщика ул., д. 46 | 39119 | 3 817 624,28 | 3 762 296,39 | 0,00 | 0,00 | 0,00 | 0,00 | 0,00 | 0,00 | 0,00 | 0,00 | 3 762 296,39 | 0,00 | 0,00 | 0,00 | 0,00 | 0,00 | 0,00 | 0,00 | 0,00 | 55 327,89 |
| 808 | г. Черемхово, Забойщика ул., д. 48 | 39120 | 3 010 746,82 | 2 953 788,31 | 0,00 | 0,00 | 0,00 | 0,00 | 0,00 | 0,00 | 0,00 | 0,00 | 2 953 788,31 | 0,00 | 0,00 | 0,00 | 0,00 | 0,00 | 0,00 | 0,00 | 0,00 | 56 958,51 |
| 809 | г. Черемхово, Забойщика ул., д. 49 | 39121 | 3 620 208,48 | 3 568 001,54 | 0,00 | 0,00 | 0,00 | 0,00 | 0,00 | 0,00 | 0,00 | 0,00 | 3 568 001,54 | 0,00 | 0,00 | 0,00 | 0,00 | 0,00 | 0,00 | 0,00 | 0,00 | 52 206,94 |
| 810 | г. Черемхово, Лучевая ул., д. 2 | 39169 | 2 610 189,02 | 2 571 614,80 | 0,00 | 0,00 | 0,00 | 0,00 | 0,00 | 0,00 | 0,00 | 0,00 | 2 571 614,80 | 0,00 | 0,00 | 0,00 | 0,00 | 0,00 | 0,00 | 0,00 | 0,00 | 38 574,22 |
| 811 | г. Черемхово, Красная ул., д. 28 | 39135 | 4 373 711,70 | 4 310 638,50 | 0,00 | 0,00 | 0,00 | 0,00 | 0,00 | 0,00 | 0,00 | 0,00 | 4 310 638,50 | 0,00 | 0,00 | 0,00 | 0,00 | 0,00 | 0,00 | 0,00 | 0,00 | 63 073,20 |
| 812 | г. Черемхово, Плеханова ул., д. 10 | 39238 | 3 938 231,62 | 3 881 438,48 | 0,00 | 0,00 | 0,00 | 0,00 | 0,00 | 0,00 | 0,00 | 0,00 | 3 881 438,48 | 0,00 | 0,00 | 0,00 | 0,00 | 0,00 | 0,00 | 0,00 | 0,00 | 56 793,14 |
| 813 | г. Черемхово, ул. Плеханова, д. 30 | 39241 | 329 809,20 | 329 809,20 | 0,00 | 0,00 | 0,00 | 0,00 | 0,00 | 0,00 | 0,00 | 0,00 | 0,00 | 0,00 | 0,00 | 0,00 | 0,00 | 0,00 | 329 809,20 | 0,00 | 0,00 | 0,00 |
| 814 | г. Черемхово, ул. Орджоникидзе, д. 1 | 39200 | 217 211,00 | 214 000,99 | 0,00 | 0,00 | 0,00 | 0,00 | 0,00 | 0,00 | 0,00 | 0,00 | 0,00 | 214 000,99 | 0,00 | 0,00 | 0,00 | 0,00 | 0,00 | 0,00 | 0,00 | 3 210,01 |
| 815 | г. Черемхово, ул. Ленина, д. 1 | 39147 | 2 534 173,37 | 2 496 722,53 | 0,00 | 2 496 722,53 | 0,00 | 0,00 | 0,00 | 0,00 | 0,00 | 0,00 | 0,00 | 0,00 | 0,00 | 0,00 | 0,00 | 0,00 | 0,00 | 0,00 | 0,00 | 37 450,84 |
| 816 | г. Черемхово, Свободы ул., д. 3 | 39263 | 217 693,90 | 216 141,52 | 0,00 | 0,00 | 0,00 | 0,00 | 0,00 | 216 141,52 | 0,00 | 0,00 | 0,00 | 0,00 | 0,00 | 0,00 | 0,00 | 0,00 | 0,00 | 0,00 | 0,00 | 1 552,38 |
| 817 | г. Черемхово, Цэсовская ул., д. 8 | 39281 | 136 175,94 | 135 204,87 | 0,00 | 0,00 | 0,00 | 0,00 | 0,00 | 0,00 | 0,00 | 0,00 | 0,00 | 135 204,87 | 0,00 | 0,00 | 0,00 | 0,00 | 0,00 | 0,00 | 0,00 | 971,07 |
| ИТОГО: | | X | 58 329 860,74 | 57 529 203,47 | 0,00 | 6 952 371,05 | 0,00 | 270 670,80 | 368 517,42 | 864 283,12 | 0,00 | 0,00 | 45 824 265,01 | 605 692,81 | 1 518 232,41 | 0,00 | 0,00 | 0,00 | 795 246,33 | 329 924,52 | 0,00 | 800 657,27 |
| 11. Аларский муниципальный район | | | | | | | | | | | | | | | | | | | | | | |
| 818 | д. Маниловская, Иркутск-45, ул. Молодежная, д. 11 | 56279 | 4 300 268,01 | 4 237 945,29 | 0,00 | 0,00 | 0,00 | 471 440,80 | 1 620 031,46 | 1 494 065,71 | 0,00 | 0,00 | 0,00 | 652 407,32 | 0,00 | 0,00 | 0,00 | 0,00 | 0,00 | 0,00 | 0,00 | 62 322,72 |
| 819 | д. Маниловская, Иркутск-45, ул. Молодежная, д. 15 | 56280 | 3 955 932,16 | 3 898 602,77 | 0,00 | 0,00 | 0,00 | 471 440,80 | 1 286 346,97 | 1 484 170,16 | 0,00 | 0,00 | 0,00 | 656 644,84 | 0,00 | 0,00 | 0,00 | 0,00 | 0,00 | 0,00 | 0,00 | 57 329,39 |
| 820 | д. Маниловская, Иркутск-45, ул. Юбилейная, д. 30 | 56282 | 209 828,04 | 209 828,04 | 0,00 | 0,00 | 0,00 | 0,00 | 0,00 | 0,00 | 0,00 | 0,00 | 0,00 | 0,00 | 0,00 | 0,00 | 0,00 | 0,00 | 0,00 | 209 828,04 | 0,00 | 0,00 |
| ИТОГО по району: | | X | 8 466 028,21 | 8 346 376,10 | 0,00 | 0,00 | 0,00 | 942 881,60 | 2 906 378,43 | 2 978 235,87 | 0,00 | 0,00 | 0,00 | 1 309 052,16 | 0,00 | 0,00 | 0,00 | 0,00 | 0,00 | 209 828,04 | 0,00 | 119 652,11 |
| 12. Балаганский муниципальный район | | | | | | | | | | | | | | | | | | | | | | |
| 12.1 Балаганское муниципальное образование | | | | | | | | | | | | | | | | | | | | | | |
| 821 | рп. Балаганск, Ангарская ул., д. 87 | 41010 | 1 541 137,84 | 1 518 362,40 | 0,00 | 0,00 | 0,00 | 0,00 | 0,00 | 0,00 | 0,00 | 0,00 | 1 518 362,40 | 0,00 | 0,00 | 0,00 | 0,00 | 0,00 | 0,00 | 0,00 | 0,00 | 22 775,44 |
| ИТОГО: | | X | 1 541 137,84 | 1 518 362,40 | 0,00 | 0,00 | 0,00 | 0,00 | 0,00 | 0,00 | 0,00 | 0,00 | 1 518 362,40 | 0,00 | 0,00 | 0,00 | 0,00 | 0,00 | 0,00 | 0,00 | 0,00 | 22 775,44 |
| ИТОГО по району: | | X | 1 541 137,84 | 1 518 362,40 | 0,00 | 0,00 | 0,00 | 0,00 | 0,00 | 0,00 | 0,00 | 0,00 | 1 518 362,40 | 0,00 | 0,00 | 0,00 | 0,00 | 0,00 | 0,00 | 0,00 | 0,00 | 22 775,44 |
| 13. Братский муниципальный район | | | | | | | | | | | | | | | | | | | | | | |
| 13.1 Вихоревское муниципальное образование | | | | | | | | | | | | | | | | | | | | | | |
| 822 | г. Вихоревка, Октябрьская ул., д. 4А | 41406 | 1 532 418,11 | 1 506 926,92 | 0,00 | 0,00 | 0,00 | 0,00 | 0,00 | 0,00 | 0,00 | 0,00 | 0,00 | 0,00 | 1 506 926,92 | 0,00 | 0,00 | 0,00 | 0,00 | 0,00 | 0,00 | 25 491,19 |
| 823 | г. Вихоревка, Ленина ул., д. 40 | 41389 | 3 195 669,49 | 3 142 510,73 | 0,00 | 0,00 | 0,00 | 0,00 | 0,00 | 0,00 | 0,00 | 0,00 | 0,00 | 0,00 | 3 142 510,73 | 0,00 | 0,00 | 0,00 | 0,00 | 0,00 | 0,00 | 53 158,76 |
| 824 | г. Вихоревка, ул. Горького, д. 1 | 41330 | 5 165 331,01 | 5 088 996,07 | 0,00 | 0,00 | 0,00 | 0,00 | 0,00 | 0,00 | 0,00 | 0,00 | 0,00 | 0,00 | 5 088 996,07 | 0,00 | 0,00 | 0,00 | 0,00 | 0,00 | 0,00 | 76 334,94 |
| ИТО-ГО: | | X | 9 893 418,61 | 9 738 433,72 | 0,00 | 0,00 | 0,00 | 0,00 | 0,00 | 0,00 | 0,00 | 0,00 | 0,00 | 0,00 | 9 738 433,72 | 0,00 | 0,00 | 0,00 | 0,00 | 0,00 | 0,00 | 154 984,89 |
| ИТОГО по району: | | X | 9 893 418,61 | 9 738 433,72 | 0,00 | 0,00 | 0,00 | 0,00 | 0,00 | 0,00 | 0,00 | 0,00 | 0,00 | 0,00 | 9 738 433,72 | 0,00 | 0,00 | 0,00 | 0,00 | 0,00 | 0,00 | 154 984,89 |
| 14. Муниципальное образование города Бодайбо и района | | | | | | | | | | | | | | | | | | | | | | |
| 14.1 Бодайбинское муниципальное образование | | | | | | | | | | | | | | | | | | | | | | |
| 825 | г. Бодайбо, Карла Либкнехта ул., д. 54 | 41052 | 15 700 980,55 | 15 528 260,29 | 0,00 | 6 694 273,09 | 0,00 | 0,00 | 0,00 | 0,00 | 0,00 | 0,00 | 8 742 892,80 | 0,00 | 0,00 | 0,00 | 0,00 | 0,00 | 91 094,40 | 0,00 | 0,00 | 172 720,26 |
| 826 | г. Бодайбо, ул. Иркутская, д. 6А | 46233 | 68 422,13 | 68 422,13 | 0,00 | 0,00 | 0,00 | 0,00 | 0,00 | 0,00 | 0,00 | 0,00 | 0,00 | 0,00 | 0,00 | 0,00 | 0,00 | 0,00 | 0,00 | 68 422,13 | 0,00 | 0,00 |
| 827 | г. Бодайбо, ул. Иркутская, д. 6Б | 46234 | 68 422,13 | 68 422,13 | 0,00 | 0,00 | 0,00 | 0,00 | 0,00 | 0,00 | 0,00 | 0,00 | 0,00 | 0,00 | 0,00 | 0,00 | 0,00 | 0,00 | 0,00 | 68 422,13 | 0,00 | 0,00 |
| 828 | г. Бодайбо, ул. Иркутская, д. 6В | 46235 | 68 422,13 | 68 422,13 | 0,00 | 0,00 | 0,00 | 0,00 | 0,00 | 0,00 | 0,00 | 0,00 | 0,00 | 0,00 | 0,00 | 0,00 | 0,00 | 0,00 | 0,00 | 68 422,13 | 0,00 | 0,00 |
| ИТОГО: | | X | 15 906 246,94 | 15 733 526,68 | 0,00 | 6 694 273,09 | 0,00 | 0,00 | 0,00 | 0,00 | 0,00 | 0,00 | 8 742 892,80 | 0,00 | 0,00 | 0,00 | 0,00 | 0,00 | 91 094,40 | 205 266,39 | 0,00 | 172 720,26 |
| 14.2 Кропоткинское муниципальное образование | | | | | | | | | | | | | | | | | | | | | | |
| 829 | п. Кропоткин, Гагарина ул., д. 19 | 41199 | 676 810,25 | 666 808,13 | 0,00 | 666 808,13 | 0,00 | 0,00 | 0,00 | 0,00 | 0,00 | 0,00 | 0,00 | 0,00 | 0,00 | 0,00 | 0,00 | 0,00 | 0,00 | 0,00 | 0,00 | 10 002,12 |
| 830 | п. Кропоткин, Гагарина ул., д. 20 | 41200 | 676 810,25 | 666 808,13 | 0,00 | 666 808,13 | 0,00 | 0,00 | 0,00 | 0,00 | 0,00 | 0,00 | 0,00 | 0,00 | 0,00 | 0,00 | 0,00 | 0,00 | 0,00 | 0,00 | 0,00 | 10 002,12 |
| 831 | п. Кропоткин, Заречная ул., д. 22 | 41221 | 1 239 360,75 | 1 221 045,07 | 0,00 | 0,00 | 0,00 | 0,00 | 0,00 | 0,00 | 0,00 | 0,00 | 0,00 | 0,00 | 1 221 045,07 | 0,00 | 0,00 | 0,00 | 0,00 | 0,00 | 0,00 | 18 315,68 |
| 832 | п. Кропоткин, Заречная ул., д. 24 | 41222 | 1 228 803,60 | 1 210 643,94 | 0,00 | 0,00 | 0,00 | 0,00 | 0,00 | 1 210 643,94 | 0,00 | 0,00 | 0,00 | 0,00 | 0,00 | 0,00 | 0,00 | 0,00 | 0,00 | 0,00 | 0,00 | 18 159,66 |
| 833 | п. Кропоткин, Заречная ул., д. 3 | 41204 | 614 361,99 | 605 282,75 | 0,00 | 0,00 | 0,00 | 0,00 | 0,00 | 605 282,75 | 0,00 | 0,00 | 0,00 | 0,00 | 0,00 | 0,00 | 0,00 | 0,00 | 0,00 | 0,00 | 0,00 | 9 079,24 |
| 834 | п. Кропоткин, Заречная ул., д. 6 | 41207 | 375 813,64 | 370 259,74 | 0,00 | 0,00 | 0,00 | 0,00 | 0,00 | 0,00 | 0,00 | 0,00 | 0,00 | 370 259,74 | 0,00 | 0,00 | 0,00 | 0,00 | 0,00 | 0,00 | 0,00 | 5 553,90 |
| 835 | п. Кропоткин, Пушкина ул., д. 27 | 41224 | 293 615,41 | 289 276,27 | 0,00 | 0,00 | 0,00 | 0,00 | 0,00 | 0,00 | 0,00 | 0,00 | 0,00 | 289 276,27 | 0,00 | 0,00 | 0,00 | 0,00 | 0,00 | 0,00 | 0,00 | 4 339,14 |
| 836 | п. Кропоткин, Пушкина ул., д. 29 | 41225 | 1 222 503,35 | 1 204 436,80 | 0,00 | 0,00 | 0,00 | 0,00 | 0,00 | 0,00 | 0,00 | 0,00 | 0,00 | 1 204 436,80 | 0,00 | 0,00 | 0,00 | 0,00 | 0,00 | 0,00 | 0,00 | 18 066,55 |
| 837 | п. Кропоткин, Чехова ул., д. 27 | 41228 | 1 352 777,99 | 1 332 786,20 | 0,00 | 0,00 | 0,00 | 0,00 | 0,00 | 0,00 | 0,00 | 0,00 | 0,00 | 1 332 786,20 | 0,00 | 0,00 | 0,00 | 0,00 | 0,00 | 0,00 | 0,00 | 19 991,79 |
| ИТОГО: | | X | 7 680 857,23 | 7 567 347,03 | 0,00 | 1 333 616,26 | 0,00 | 0,00 | 0,00 | 1 815 926,69 | 0,00 | 0,00 | 0,00 | 3 196 759,01 | 1 221 045,07 | 0,00 | 0,00 | 0,00 | 0,00 | 0,00 | 0,00 | 113 510,20 |
| 14.3 Мамаканское муниципальное образование | | | | | | | | | | | | | | | | | | | | | | |
| 838 | п. Мамакан, Ленина ул., д. 3 | 41237 | 2 758 856,90 | 2 718 085,62 | 0,00 | 0,00 | 0,00 | 0,00 | 0,00 | 0,00 | 0,00 | 0,00 | 2 718 085,62 | 0,00 | 0,00 | 0,00 | 0,00 | 0,00 | 0,00 | 0,00 | 0,00 | 40 771,28 |
| 839 | п. Мамакан, Ленина ул., д. 6 | 41238 | 2 018 077,70 | 1 988 253,90 | 750 762,47 | 0,00 | 0,00 | 0,00 | 0,00 | 0,00 | 0,00 | 0,00 | 0,00 | 1 237 491,43 | 0,00 | 0,00 | 0,00 | 0,00 | 0,00 | 0,00 | 0,00 | 29 823,80 |
| 840 | п. Мамакан, Ленина ул., д. 7 | 41239 | 1 256 053,80 | 1 237 491,43 | 0,00 | 0,00 | 0,00 | 0,00 | 0,00 | 0,00 | 0,00 | 0,00 | 0,00 | 1 237 491,43 | 0,00 | 0,00 | 0,00 | 0,00 | 0,00 | 0,00 | 0,00 | 18 562,37 |
| 841 | п. Мамакан, Ленина ул., д. 9 | 41240 | 3 832 821,89 | 3 776 179,20 | 0,00 | 0,00 | 0,00 | 0,00 | 0,00 | 0,00 | 0,00 | 0,00 | 3 776 179,20 | 0,00 | 0,00 | 0,00 | 0,00 | 0,00 | 0,00 | 0,00 | 0,00 | 56 642,69 |
| 842 | п. Мамакан, Лизы Чайкиной ул., д. 3 | 41242 | 2 582 267,18 | 2 544 105,60 | 0,00 | 0,00 | 0,00 | 0,00 | 0,00 | 0,00 | 0,00 | 0,00 | 2 544 105,60 | 0,00 | 0,00 | 0,00 | 0,00 | 0,00 | 0,00 | 0,00 | 0,00 | 38 161,58 |
| 843 | п. Мамакан, Лизы Чайкиной ул., д. 4 | 41243 | 1 361 838,00 | 1 341 712,32 | 389 658,08 | 0,00 | 0,00 | 0,00 | 0,00 | 0,00 | 0,00 | 0,00 | 0,00 | 952 054,24 | 0,00 | 0,00 | 0,00 | 0,00 | 0,00 | 0,00 | 0,00 | 20 125,68 |
| 844 | п. Мамакан, Мира ул., д. 3 | 41247 | 813 202,39 | 801 184,62 | 0,00 | 801 184,62 | 0,00 | 0,00 | 0,00 | 0,00 | 0,00 | 0,00 | 0,00 | 0,00 | 0,00 | 0,00 | 0,00 | 0,00 | 0,00 | 0,00 | 0,00 | 12 017,77 |
| 845 | п. Мамакан, Мира ул., д. 4 | 41248 | 1 361 838,00 | 1 341 712,32 | 389 658,08 | 0,00 | 0,00 | 0,00 | 0,00 | 0,00 | 0,00 | 0,00 | 0,00 | 952 054,24 | 0,00 | 0,00 | 0,00 | 0,00 | 0,00 | 0,00 | 0,00 | 20 125,68 |
| 846 | п. Мамакан, Мира ул., д. 7 | 41251 | 2 635 359,80 | 2 596 413,60 | 0,00 | 0,00 | 0,00 | 0,00 | 0,00 | 0,00 | 0,00 | 0,00 | 2 596 413,60 | 0,00 | 0,00 | 0,00 | 0,00 | 0,00 | 0,00 | 0,00 | 0,00 | 38 946,20 |

| 1 | 2 | 3 | 4 | 5 | 6 | 7 | 8 | 9 | 10 | 11 | 12 | 13 | 14 | 15 | 16 | 17 | 18 | 19 | 20 | 21 | 22 | 23 |
|---|---|---|---|---|---|---|---|---|---|---|---|---|---|---|---|---|---|---|---|---|---|---|
| 847 | п. Мамакан, Мира ул., д. 8 | 41252 | 1 365 042,64 | 1 344 869,60 | 392 815,36 | 0,00 | 0,00 | 0,00 | 0,00 | 0,00 | 0,00 | 0,00 | 0,00 | 952 054,24 | 0,00 | 0,00 | 0,00 | 0,00 | 0,00 | 0,00 | 0,00 | 20 173,04 |
| 848 | п. Мамакан, Мира ул., д. 9 | 41253 | 2 635 359,80 | 2 596 413,60 | 0,00 | 0,00 | 0,00 | 0,00 | 0,00 | 0,00 | 0,00 | 0,00 | 2 596 413,60 | 0,00 | 0,00 | 0,00 | 0,00 | 0,00 | 0,00 | 0,00 | 0,00 | 38 946,20 |
| | ИТОГО: | X | 22 620 718,11 | 22 286 421,81 | 1 922 893,99 | 801 184,62 | 0,00 | 0,00 | 0,00 | 0,00 | 0,00 | 0,00 | 14 231 197,62 | 5 331 145,58 | 0,00 | 0,00 | 0,00 | 0,00 | 0,00 | 0,00 | 0,00 | 334 296,30 |
| | ИТОГО по району: | X | 46 207 822,28 | 45 587 295,52 | 1 922 893,99 | 8 829 073,97 | 0,00 | 0,00 | 0,00 | 1 815 926,69 | 0,00 | 0,00 | 22 974 090,42 | 8 527 904,59 | 1 221 045,07 | 0,00 | 0,00 | 0,00 | 91 094,40 | 205 266,39 | 0,00 | 620 526,76 |
| | 15. Муниципальное образование «Боханский район» | | | | | | | | | | | | | | | | | | | | | |
| | 15.1 Муниципальное образование «Бохан» | | | | | | | | | | | | | | | | | | | | | |
| 849 | п. Бохан, Циолковского ул., д. 1 | 41302 | 1 397 179,98 | 1 376 532,00 | 0,00 | 785 979,60 | 0,00 | 301 202,40 | 0,00 | 289 350,00 | 0,00 | 0,00 | 0,00 | 0,00 | 0,00 | 0,00 | 0,00 | 0,00 | 0,00 | 0,00 | 0,00 | 20 647,98 |
| 850 | п. Бохан, Циолковского ул., д. 3 | 41303 | 1 321 603,87 | 1 303 489,20 | 0,00 | 0,00 | 0,00 | 0,00 | 0,00 | 0,00 | 0,00 | 0,00 | 1 303 489,20 | 0,00 | 0,00 | 0,00 | 0,00 | 0,00 | 0,00 | 0,00 | 0,00 | 18 114,67 |
| 851 | п. Бохан, Циолковского ул., д. 7 | 41305 | 1 352 773,90 | 1 334 232,00 | 0,00 | 0,00 | 0,00 | 0,00 | 0,00 | 0,00 | 0,00 | 0,00 | 1 334 232,00 | 0,00 | 0,00 | 0,00 | 0,00 | 0,00 | 0,00 | 0,00 | 0,00 | 18 541,90 |
| | ИТОГО: | X | 4 071 557,75 | 4 014 253,20 | 0,00 | 785 979,60 | 0,00 | 301 202,40 | 0,00 | 289 350,00 | 0,00 | 0,00 | 2 637 721,20 | 0,00 | 0,00 | 0,00 | 0,00 | 0,00 | 0,00 | 0,00 | 0,00 | 57 304,55 |
| | ИТОГО по району: | X | 4 071 557,75 | 4 014 253,20 | 0,00 | 785 979,60 | 0,00 | 301 202,40 | 0,00 | 289 350,00 | 0,00 | 0,00 | 2 637 721,20 | 0,00 | 0,00 | 0,00 | 0,00 | 0,00 | 0,00 | 0,00 | 0,00 | 57 304,55 |
| | 16. Муниципальное образование «Заларинский район» | | | | | | | | | | | | | | | | | | | | | |
| | 16.1. Заларинское муниципальное образование | | | | | | | | | | | | | | | | | | | | | |
| 852 | рп. Залари, Чкалова ул., д. 3 | 41510 | 830 577,34 | 818 302,80 | 0,00 | 0,00 | 0,00 | 0,00 | 0,00 | 0,00 | 0,00 | 0,00 | 0,00 | 0,00 | 818 302,80 | 0,00 | 0,00 | 0,00 | 0,00 | 0,00 | 0,00 | 12 274,54 |
| 853 | рп. Залари, Чкалова ул., д. 7 | 41512 | 843 525,90 | 831 060,00 | 0,00 | 0,00 | 0,00 | 0,00 | 0,00 | 0,00 | 0,00 | 0,00 | 0,00 | 0,00 | 831 060,00 | 0,00 | 0,00 | 0,00 | 0,00 | 0,00 | 0,00 | 12 465,90 |
| 854 | рп. Залари, Чкалова ул., д. 9 | 41513 | 830 577,34 | 818 302,80 | 0,00 | 0,00 | 0,00 | 0,00 | 0,00 | 0,00 | 0,00 | 0,00 | 0,00 | 0,00 | 818 302,80 | 0,00 | 0,00 | 0,00 | 0,00 | 0,00 | 0,00 | 12 274,54 |
| | ИТОГО: | X | 2 504 680,58 | 2 467 665,60 | 0,00 | 0,00 | 0,00 | 0,00 | 0,00 | 0,00 | 0,00 | 0,00 | 0,00 | 0,00 | 2 467 665,60 | 0,00 | 0,00 | 0,00 | 0,00 | 0,00 | 0,00 | 37 014,98 |
| | 16.2. Тыретское муниципальное образование | | | | | | | | | | | | | | | | | | | | | |
| 855 | рп. Тыреть 1-я, Солерудник мкр., д. 7 | 41520 | 2 263 914,55 | 2 247 770,57 | 0,00 | 0,00 | 0,00 | 0,00 | 0,00 | 0,00 | 0,00 | 0,00 | 2 091 899,45 | 155 871,12 | 0,00 | 0,00 | 0,00 | 0,00 | 0,00 | 0,00 | 0,00 | 16 143,98 |
| | ИТОГО: | X | 2 263 914,55 | 2 247 770,57 | 0,00 | 0,00 | 0,00 | 0,00 | 0,00 | 0,00 | 0,00 | 0,00 | 2 091 899,45 | 155 871,12 | 0,00 | 0,00 | 0,00 | 0,00 | 0,00 | 0,00 | 0,00 | 16 143,98 |
| | ИТОГО по району: | X | 4 768 595,13 | 4 715 436,17 | 0,00 | 0,00 | 0,00 | 0,00 | 0,00 | 0,00 | 0,00 | 0,00 | 2 091 899,45 | 155 871,12 | 2 467 665,60 | 0,00 | 0,00 | 0,00 | 0,00 | 0,00 | 0,00 | 53 158,96 |
| | 17. Муниципальное образование «Зиминский район» | | | | | | | | | | | | | | | | | | | | | |
| | 17.1. Кимильтейское муниципальное образование | | | | | | | | | | | | | | | | | | | | | |
| 856 | с. Кимильтей, ул. Ленина, д.13 | 41531 | 1 396 682,84 | 1 377 439,20 | 0,00 | 0,00 | 0,00 | 0,00 | 0,00 | 0,00 | 0,00 | 0,00 | 1 377 439,20 | 0,00 | 0,00 | 0,00 | 0,00 | 0,00 | 0,00 | 0,00 | 0,00 | 19 243,64 |
| | ИТОГО: | X | 1 396 682,84 | 1 377 439,20 | 0,00 | 0,00 | 0,00 | 0,00 | 0,00 | 0,00 | 0,00 | 0,00 | 1 377 439,20 | 0,00 | 0,00 | 0,00 | 0,00 | 0,00 | 0,00 | 0,00 | 0,00 | 19 243,64 |
| | 17.2. Ухтуйское муниципальное образование | | | | | | | | | | | | | | | | | | | | | |
| 857 | с. Ухтуй, Лесная ул., д. 4 | 41535 | 1 535 847,60 | 1 535 847,60 | 0,00 | 0,00 | 0,00 | 0,00 | 0,00 | 0,00 | 0,00 | 0,00 | 1 535 847,60 | 0,00 | 0,00 | 0,00 | 0,00 | 0,00 | 0,00 | 0,00 | 0,00 | 0,00 |
| 858 | с. Ухтуй, Советская ул., д. 7 | 41536 | 1 512 385,20 | 1 512 385,20 | 0,00 | 0,00 | 0,00 | 0,00 | 0,00 | 0,00 | 0,00 | 0,00 | 1 512 385,20 | 0,00 | 0,00 | 0,00 | 0,00 | 0,00 | 0,00 | 0,00 | 0,00 | 0,00 |
| | ИТОГО: | X | 3 048 232,80 | 3 048 232,80 | 0,00 | 0,00 | 0,00 | 0,00 | 0,00 | 0,00 | 0,00 | 0,00 | 3 048 232,80 | 0,00 | 0,00 | 0,00 | 0,00 | 0,00 | 0,00 | 0,00 | 0,00 | 0,00 |
| | ИТОГО по району: | X | 4 444 915,64 | 4 425 672,00 | 0,00 | 0,00 | 0,00 | 0,00 | 0,00 | 0,00 | 0,00 | 0,00 | 4 425 672,00 | 0,00 | 0,00 | 0,00 | 0,00 | 0,00 | 0,00 | 0,00 | 0,00 | 19 243,64 |
| | 18. Иркутский муниципальный район | | | | | | | | | | | | | | | | | | | | | |
| | 18.1. Карлукское муниципальное образование | | | | | | | | | | | | | | | | | | | | | |
| 859 | д. Карлук, Школьная ул., д. 4 | 41547 | 1 363 357,98 | 1 353 635,87 | 0,00 | 0,00 | 0,00 | 0,00 | 0,00 | 0,00 | 0,00 | 0,00 | 1 353 635,87 | 0,00 | 0,00 | 0,00 | 0,00 | 0,00 | 0,00 | 0,00 | 0,00 | 9 722,11 |
| | ИТОГО: | X | 1 363 357,98 | 1 353 635,87 | 0,00 | 0,00 | 0,00 | 0,00 | 0,00 | 0,00 | 0,00 | 0,00 | 1 353 635,87 | 0,00 | 0,00 | 0,00 | 0,00 | 0,00 | 0,00 | 0,00 | 0,00 | 9 722,11 |
| | 18.2. Листвянское муниципальное образование | | | | | | | | | | | | | | | | | | | | | |
| 860 | рп. Листвянка, Октябрьская ул., д. 6 | 41597 | 4 642 568,63 | 4 575 285,02 | 0,00 | 0,00 | 0,00 | 0,00 | 0,00 | 0,00 | 0,00 | 0,00 | 4 575 285,02 | 0,00 | 0,00 | 0,00 | 0,00 | 0,00 | 0,00 | 0,00 | 0,00 | 67 283,61 |
| | ИТОГО: | X | 4 642 568,63 | 4 575 285,02 | 0,00 | 0,00 | 0,00 | 0,00 | 0,00 | 0,00 | 0,00 | 0,00 | 4 575 285,02 | 0,00 | 0,00 | 0,00 | 0,00 | 0,00 | 0,00 | 0,00 | 0,00 | 67 283,61 |
| | 18.3. Молодежное муниципальное образование | | | | | | | | | | | | | | | | | | | | | |
| 861 | п. Молодежный, д. 2 | 41563 | 2 285 540,03 | 2 273 178,00 | 0,00 | 0,00 | 0,00 | 621 598,80 | 1 147 534,80 | 0,00 | 0,00 | 0,00 | 0,00 | 472 524,00 | 0,00 | 0,00 | 0,00 | 0,00 | 31 520,40 | 0,00 | 0,00 | 12 362,03 |
| 862 | п. Молодежный, д. 4 | 41567 | 984 114,53 | 978 948,00 | 0,00 | 0,00 | 0,00 | 0,00 | 0,00 | 0,00 | 0,00 | 0,00 | 0,00 | 936 867,60 | 0,00 | 0,00 | 0,00 | 0,00 | 42 080,40 | 0,00 | 0,00 | 5 166,53 |
| | ИТОГО: | X | 3 269 654,56 | 3 252 126,00 | 0,00 | 0,00 | 0,00 | 621 598,80 | 1 147 534,80 | 0,00 | 0,00 | 0,00 | 0,00 | 1 409 391,60 | 0,00 | 0,00 | 0,00 | 0,00 | 73 600,80 | 0,00 | 0,00 | 17 528,56 |
| | 18.4. Мамонское муниципальное образование | | | | | | | | | | | | | | | | | | | | | |
| 863 | с. Мамоны, д. 10 | 41559 | 992 874,18 | 985 906,40 | 0,00 | 0,00 | 0,00 | 248 828,66 | 0,00 | 482 621,32 | 0,00 | 0,00 | 0,00 | 254 456,42 | 0,00 | 0,00 | 0,00 | 0,00 | 0,00 | 0,00 | 0,00 | 6 967,78 |
| 864 | с. Мамоны, д. 9 | 41558 | 839 036,74 | 839 036,74 | 0,00 | 839 036,74 | 0,00 | 0,00 | 0,00 | 0,00 | 0,00 | 0,00 | 0,00 | 0,00 | 0,00 | 0,00 | 0,00 | 0,00 | 0,00 | 0,00 | 0,00 | 0,00 |
| 865 | с. Мамоны, д. 8 | 41557 | 1 530 981,82 | 1 508 482,60 | 0,00 | 839 036,74 | 0,00 | 156 780,57 | 0,00 | 248 875,03 | 0,00 | 0,00 | 0,00 | 263 790,26 | 0,00 | 0,00 | 0,00 | 0,00 | 0,00 | 0,00 | 0,00 | 22 499,22 |
| | ИТОГО: | X | 3 362 892,74 | 3 333 425,74 | 0,00 | 1 678 073,48 | 0,00 | 405 609,23 | 0,00 | 731 496,35 | 0,00 | 0,00 | 0,00 | 518 246,68 | 0,00 | 0,00 | 0,00 | 0,00 | 0,00 | 0,00 | 0,00 | 29 467,00 |
| | 18.5. Марковское муниципальное образование | | | | | | | | | | | | | | | | | | | | | |
| 866 | рп. Маркова, д. 2 | 41678 | 8 196 961,54 | 8 163 945,60 | 0,00 | 0,00 | 0,00 | 0,00 | 0,00 | 0,00 | 0,00 | 0,00 | 0,00 | 0,00 | 8 163 945,60 | 0,00 | 0,00 | 0,00 | 0,00 | 0,00 | 0,00 | 33 015,94 |
| 867 | рп. Маркова, д. 24 | 41683 | 5 016 524,28 | 4 943 821,02 | 0,00 | 0,00 | 0,00 | 0,00 | 0,00 | 0,00 | 0,00 | 0,00 | 0,00 | 1 112 106,30 | 3 831 714,72 | 0,00 | 0,00 | 0,00 | 0,00 | 0,00 | 0,00 | 72 703,26 |
| 868 | рп. Маркова, д. 26 | 41685 | 5 760 509,12 | 5 737 308,00 | 0,00 | 0,00 | 0,00 | 0,00 | 0,00 | 0,00 | 0,00 | 0,00 | 0,00 | 274 671,60 | 5 462 636,40 | 0,00 | 0,00 | 0,00 | 0,00 | 0,00 | 0,00 | 23 201,12 |
| 869 | рп. Маркова, д. 35 | 41688 | 2 663 745,50 | 2 653 016,40 | 0,00 | 0,00 | 0,00 | 0,00 | 0,00 | 278 961,60 | 0,00 | 0,00 | 0,00 | 291 728,40 | 2 082 326,40 | 0,00 | 0,00 | 0,00 | 0,00 | 0,00 | 0,00 | 10 729,10 |
| 870 | рп. Маркова, д. 37 | 41690 | 6 664 163,33 | 6 567 581,26 | 0,00 | 0,00 | 0,00 | 0,00 | 0,00 | 0,00 | 0,00 | 0,00 | 0,00 | 608 485,39 | 5 959 095,87 | 0,00 | 0,00 | 0,00 | 0,00 | 0,00 | 0,00 | 96 582,07 |
| | ИТОГО: | X | 28 301 903,77 | 28 065 672,28 | 0,00 | 0,00 | 0,00 | 0,00 | 0,00 | 278 961,60 | 0,00 | 0,00 | 0,00 | 2 286 991,69 | 25 499 718,99 | 0,00 | 0,00 | 0,00 | 0,00 | 0,00 | 0,00 | 236 231,49 |
| | 18.6. Уриковское муниципальное образование | | | | | | | | | | | | | | | | | | | | | |
| 871 | с. Урик, Братьев Ченских ул., д. 2 | 41784 | 623 925,70 | 619 476,48 | 0,00 | 0,00 | 0,00 | 0,00 | 0,00 | 0,00 | 0,00 | 0,00 | 619 476,48 | 0,00 | 0,00 | 0,00 | 0,00 | 0,00 | 0,00 | 0,00 | 0,00 | 4 449,22 |
| | ИТОГО: | X | 623 925,70 | 619 476,48 | 0,00 | 0,00 | 0,00 | 0,00 | 0,00 | 0,00 | 0,00 | 0,00 | 619 476,48 | 0,00 | 0,00 | 0,00 | 0,00 | 0,00 | 0,00 | 0,00 | 0,00 | 4 449,22 |
| | 18.7. Ушаковское муниципальное образование | | | | | | | | | | | | | | | | | | | | | |
| 872 | с. Пивовариха, Дачная ул., д. 1 | 41793 | 4 839 651,82 | 4 751 853,61 | 0,00 | 0,00 | 0,00 | 0,00 | 0,00 | 0,00 | 0,00 | 0,00 | 0,00 | 0,00 | 4 751 853,61 | 0,00 | 0,00 | 0,00 | 0,00 | 0,00 | 0,00 | 87 798,21 |
| 873 | п. Патроны, Кирова ул., д. 3 | 41788 | 955 802,92 | 941 677,75 | 455 144,40 | | | 222 743,09 | | | | | | 263 790,26 | | | | | | | | 14 125,17 |
| | ИТОГО: | X | 5 795 454,74 | 5 693 531,36 | 455 144,40 | 0,00 | 0,00 | 222 743,09 | 0,00 | 0,00 | 0,00 | 0,00 | 0,00 | 263 790,26 | 4 751 853,61 | 0,00 | 0,00 | 0,00 | 0,00 | 0,00 | 0,00 | 101 923,38 |
| | 18.8. Хомутовское муниципальное образование | | | | | | | | | | | | | | | | | | | | | |
| 874 | с. Хомутово, Некрасова ул., д. 3 | 41804 | 1 846 197,57 | 1 819 441,08 | 0,00 | 0,00 | 0,00 | 0,00 | 0,00 | 0,00 | 0,00 | 0,00 | 1 819 441,08 | 0,00 | 0,00 | 0,00 | 0,00 | 0,00 | 0,00 | 0,00 | 0,00 | 26 756,49 |
| | ИТОГО: | X | 1 846 197,57 | 1 819 441,08 | 0,00 | 0,00 | 0,00 | 0,00 | 0,00 | 0,00 | 0,00 | 0,00 | 1 819 441,08 | 0,00 | 0,00 | 0,00 | 0,00 | 0,00 | 0,00 | 0,00 | 0,00 | 26 756,49 |
| | ИТОГО по району: | X | 49 205 955,69 | 48 712 593,83 | 455 144,40 | 1 678 073,48 | 0,00 | 1 249 951,12 | 1 147 534,80 | 1 010 457,95 | 0,00 | 0,00 | 8 367 838,45 | 4 478 420,23 | 30 251 572,60 | 0,00 | 0,00 | 0,00 | 73 600,80 | 0,00 | 0,00 | 493 361,86 |
| | 19. Муниципальное образование «Нукутский район» | | | | | | | | | | | | | | | | | | | | | |
| | 19.1. Новонукутское муниципальное образование | | | | | | | | | | | | | | | | | | | | | |
| 875 | п. Новонукутский, Ленина ул., д. 36 | 42968 | 66 935,64 | 66 935,64 | 0,00 | 0,00 | 0,00 | 0,00 | 0,00 | 0,00 | 0,00 | 0,00 | 0,00 | 0,00 | 0,00 | 0,00 | 0,00 | 0,00 | 0,00 | 66 935,64 | 0,00 | 0,00 |
| 876 | п. Новонукутский, Ленина ул., д. 40 | 42970 | 63 090,96 | 63 090,96 | 0,00 | 0,00 | 0,00 | 0,00 | 0,00 | 0,00 | 0,00 | 0,00 | 0,00 | 0,00 | 0,00 | 0,00 | 0,00 | 0,00 | 0,00 | 63 090,96 | 0,00 | 0,00 |
| | ИТОГО: | X | 130 026,60 | 130 026,60 | 0,00 | 0,00 | 0,00 | 0,00 | 0,00 | 0,00 | 0,00 | 0,00 | 0,00 | 0,00 | 0,00 | 0,00 | 0,00 | 0,00 | 0,00 | 130 026,60 | 0,00 | 0,00 |
| | ИТОГО по району: | X | 130 026,60 | 130 026,60 | 0,00 | 0,00 | 0,00 | 0,00 | 0,00 | 0,00 | 0,00 | 0,00 | 0,00 | 0,00 | 0,00 | 0,00 | 0,00 | 0,00 | 0,00 | 130 026,60 | 0,00 | 0,00 |
| | 20. Киренское районное муниципальное образование | | | | | | | | | | | | | | | | | | | | | |
| | 20.1. Киренское муниципальное образование | | | | | | | | | | | | | | | | | | | | | |
| 877 | г. Киренск, мкр. Мельничный, Воронинская ул., д. 17 | 42002 | 739 682,25 | 724 902,59 | 443 380,80 | 0,00 | 0,00 | 281 521,79 | 0,00 | 0,00 | 0,00 | 0,00 | 0,00 | 0,00 | 0,00 | 0,00 | 0,00 | 0,00 | 0,00 | 0,00 | 0,00 | 14 779,66 |
| 878 | г. Киренск, мкр. Мельничный, Воронинская ул., д. 19 | 42004 | 45 849,60 | 45 849,60 | 0,00 | 0,00 | 0,00 | 0,00 | 0,00 | 0,00 | 0,00 | 0,00 | 0,00 | 0,00 | 0,00 | 0,00 | 0,00 | 0,00 | 0,00 | 45 849,60 | 0,00 | 0,00 |
| 879 | г. Киренск, мкр. Центральный, Стояновича ул., д. 1 | 42101 | 43 843,68 | 43 843,68 | 0,00 | 0,00 | 0,00 | 0,00 | 0,00 | 0,00 | 0,00 | 0,00 | 0,00 | 0,00 | 0,00 | 0,00 | 0,00 | 0,00 | 0,00 | 43 843,68 | 0,00 | 0,00 |
| | ИТОГО: | X | 829 375,53 | 814 595,87 | 443 380,80 | 0,00 | 0,00 | 281 521,79 | 0,00 | 0,00 | 0,00 | 0,00 | 0,00 | 0,00 | 0,00 | 0,00 | 0,00 | 0,00 | 0,00 | 89 693,28 | 0,00 | 14 779,66 |
| | 20.2. Алексеевское муниципальное образование | | | | | | | | | | | | | | | | | | | | | |
| 880 | рп. Алексеевск, кв-л. Молодёжный, д. 5 | 55897 | 1 327 159,20 | 1 327 159,20 | 0,00 | 991 129,20 | 0,00 | 336 030,00 | 0,00 | 0,00 | 0,00 | 0,00 | 0,00 | 0,00 | 0,00 | 0,00 | 0,00 | 0,00 | 0,00 | 0,00 | 0,00 | 0,00 |
| 881 | рп. Алексеевск, Молодёжный кв-л., д. 1 | 42111 | 1 192 467,60 | 1 192 467,60 | 0,00 | 0,00 | 0,00 | 0,00 | 0,00 | 0,00 | 0,00 | 0,00 | 0,00 | 0,00 | 1 192 467,60 | 0,00 | 0,00 | 0,00 | 0,00 | 0,00 | 0,00 | 0,00 |
| 882 | рп. Алексеевск, Молодёжный кв-л., д. 12 | 42123 | 229 120,75 | 225 771,60 | 0,00 | 0,00 | 0,00 | 0,00 | 0,00 | 0,00 | 0,00 | 0,00 | 225 771,60 | 0,00 | 0,00 | 0,00 | 0,00 | 0,00 | 0,00 | 0,00 | 0,00 | 3 349,15 |

| 1 | 2 | 3 | 4 | 5 | 6 | 7 | 8 | 9 | 10 | 11 | 12 | 13 | 14 | 15 | 16 | 17 | 18 | 19 | 20 | 21 | 22 | 23 |
|---|---|---|---|---|---|---|---|---|---|---|---|---|---|---|---|---|---|---|---|---|---|---|
| 883 | рп. Алексеевск, Молодёжный кв-л., д. 3 | 42113 | 1 393 534,44 | 1 374 478,80 | 576 440,40 | 0,00 | 0,00 | 0,00 | 0,00 | 534 759,60 | 0,00 | 0,00 | 0,00 | 200 298,00 | 0,00 | 0,00 | 0,00 | 0,00 | 62 980,80 | 0,00 | 0,00 | 19 055,64 |
| 884 | рп. Алексеевск, Молодёжный кв-л., д. 4 | 42114 | 1 024 437,94 | 1 010 396,40 | 0,00 | 639 662,40 | 0,00 | 370 734,00 | 0,00 | 0,00 | 0,00 | 0,00 | 0,00 | 0,00 | 0,00 | 0,00 | 0,00 | 0,00 | 0,00 | 0,00 | 0,00 | 14 041,54 |
| 885 | рп. Алексеевск, Молодёжный кв-л., д. 7 | 42117 | 1 222 133,94 | 1 205 003,60 | 711 609,49 | 0,00 | 0,00 | 430 413,31 | 0,00 | 0,00 | 0,00 | 0,00 | 0,00 | 0,00 | 0,00 | 0,00 | 0,00 | 0,00 | 62 980,80 | 0,00 | 0,00 | 17 130,34 |
| 886 | рп. Алексеевск, Озерная ул., д. 7 | 42133 | 1 286 416,80 | 1 286 416,80 | 0,00 | 693 560,40 | 0,00 | 364 740,00 | 0,00 | 0,00 | 0,00 | 0,00 | 0,00 | 228 116,40 | 0,00 | 0,00 | 0,00 | 0,00 | 0,00 | 0,00 | 0,00 | 0,00 |
| 887 | рп. Алексеевск, Озерная ул., д. 9 | 42134 | 1 009 495,69 | 994 656,00 | 0,00 | 686 191,20 | 0,00 | 308 464,80 | 0,00 | 0,00 | 0,00 | 0,00 | 0,00 | 0,00 | 0,00 | 0,00 | 0,00 | 0,00 | 0,00 | 0,00 | 0,00 | 14 839,69 |
| 888 | рп. Алексеевск, Речников кв-л., д. 8 (исключен из РП) | 42127 | 32 375,88 | 32 375,88 | 0,00 | 0,00 | 0,00 | 0,00 | 0,00 | 0,00 | 0,00 | 0,00 | 0,00 | 0,00 | 0,00 | 0,00 | 0,00 | 0,00 | 0,00 | 32 375,88 | 0,00 | 0,00 |
| 889 | рп. Алексеевск, Чапаева ул., д. 42А | 42136 | 1 387 016,05 | 1 368 004,80 | 0,00 | 0,00 | 0,00 | 0,00 | 0,00 | 0,00 | 0,00 | 0,00 | 0,00 | 0,00 | 1 368 004,80 | 0,00 | 0,00 | 0,00 | 0,00 | 0,00 | 0,00 | 19 011,25 |
| 890 | рп. Алексеевск, Чапаева ул., д. 51 (исключен из РП) | 42139 | 32 375,88 | 32 375,88 | 0,00 | 0,00 | 0,00 | 0,00 | 0,00 | 0,00 | 0,00 | 0,00 | 0,00 | 0,00 | 0,00 | 0,00 | 0,00 | 0,00 | 0,00 | 32 375,88 | 0,00 | 0,00 |
| ИТОГО: | | X | 10 136 534,17 | 10 049 106,56 | 1 288 049,89 | 3 010 543,20 | 0,00 | 1 810 382,11 | 0,00 | 534 759,60 | 0,00 | 0,00 | 225 771,60 | 428 414,40 | 2 560 472,40 | 0,00 | 0,00 | 0,00 | 125 961,60 | 64 751,76 | 0,00 | 87 427,61 |
| ИТОГО по району: | | X | 10 965 909,70 | 10 863 702,43 | 1 731 430,69 | 3 010 543,20 | 0,00 | 2 091 903,90 | 0,00 | 534 759,60 | 0,00 | 0,00 | 225 771,60 | 428 414,40 | 2 560 472,40 | 0,00 | 0,00 | 0,00 | 125 961,60 | 154 445,04 | 0,00 | 102 207,27 |
| 21. Нижнеилимский муниципальный район | | | | | | | | | | | | | | | | | | | | | | |
| 21.1 Березняковское муниципальное образование | | | | | | | | | | | | | | | | | | | | | | |
| 891 | п. Березняки, Янгеля ул., д. 38 | 42316 | 1 346 746,86 | 1 327 228,80 | 0,00 | 1 015 183,20 | 0,00 | 58 114,80 | 0,00 | 253 930,80 | 0,00 | 0,00 | 0,00 | 0,00 | 0,00 | 0,00 | 0,00 | 0,00 | 0,00 | 0,00 | 0,00 | 19 518,06 |
| ИТОГО: | | X | 1 346 746,86 | 1 327 228,80 | 0,00 | 1 015 183,20 | 0,00 | 58 114,80 | 0,00 | 253 930,80 | 0,00 | 0,00 | 0,00 | 0,00 | 0,00 | 0,00 | 0,00 | 0,00 | 0,00 | 0,00 | 0,00 | 19 518,06 |
| 21.2. Муниципальное образование «Железногорск-Илимское городское поселение» | | | | | | | | | | | | | | | | | | | | | | |
| 892 | г. Железногорск-Илимский, 8-й кв-л., д. 4 | 42481 | 4 182 256,07 | 4 135 868,29 | 0,00 | 0,00 | 0,00 | 0,00 | 0,00 | 0,00 | 0,00 | 0,00 | 0,00 | 0,00 | 4 135 868,29 | 0,00 | 0,00 | 0,00 | 0,00 | 0,00 | 0,00 | 46 387,78 |
| 893 | г. Железногорск-Илимский, 6-й кв-л, д. 7А | 42441 | 2 767 233,78 | 2 727 265,09 | 0,00 | 0,00 | 0,00 | 0,00 | 0,00 | 0,00 | 0,00 | 2 651 781,60 | 0,00 | 0,00 | 0,00 | 0,00 | 0,00 | 0,00 | 75 483,49 | 0,00 | 0,00 | 39 968,69 |
| 894 | г. Железногорск-Илимский, 7-й кв-л, д. 15 | 42474 | 2 560 209,68 | 2 523 214,90 | 0,00 | 0,00 | 0,00 | 0,00 | 0,00 | 0,00 | 0,00 | 2 447 719,20 | 0,00 | 0,00 | 0,00 | 0,00 | 0,00 | 0,00 | 75 495,70 | 0,00 | 0,00 | 36 994,78 |
| 895 | г. Железногорск-Илимский, 3-й кв-л., д. 14 | 42414 | 4 769 679,47 | 4 699 191,60 | 0,00 | 0,00 | 0,00 | 0,00 | 0,00 | 0,00 | 0,00 | 0,00 | 4 699 191,60 | 0,00 | 0,00 | 0,00 | 0,00 | 0,00 | 0,00 | 0,00 | 0,00 | 70 487,87 |
| 896 | г. Железногорск-Илимский, 3-й кв-л., д. 16 | 42415 | 3 934 457,90 | 3 876 313,20 | 0,00 | 1 712 812,80 | 0,00 | 154 168,80 | 274 058,40 | 643 212,00 | 0,00 | 0,00 | 0,00 | 1 092 061,20 | 0,00 | 0,00 | 0,00 | 0,00 | 0,00 | 0,00 | 0,00 | 58 144,70 |
| 897 | г. Железногорск-Илимский, 3-й кв-л., д. 22 | 42420 | 4 454 070,10 | 4 388 246,40 | 0,00 | 2 032 231,20 | 0,00 | 138 176,40 | 270 837,60 | 622 609,20 | 0,00 | 0,00 | 0,00 | 1 324 392,00 | 0,00 | 0,00 | 0,00 | 0,00 | 0,00 | 0,00 | 0,00 | 65 823,70 |
| 898 | г. Железногорск-Илимский, 3-й кв-л., д. 25 | 42423 | 5 021 872,46 | 4 947 657,60 | 0,00 | 0,00 | 0,00 | 0,00 | 0,00 | 0,00 | 0,00 | 0,00 | 4 947 657,60 | 0,00 | 0,00 | 0,00 | 0,00 | 0,00 | 0,00 | 0,00 | 0,00 | 74 214,86 |
| 899 | г. Железногорск-Илимский, 10-й кв-л., д. 6 | 42361 | 2 955 947,83 | 2 913 275,00 | 0,00 | 0,00 | 0,00 | 0,00 | 0,00 | 0,00 | 0,00 | 2 844 855,00 | 0,00 | 0,00 | 0,00 | 0,00 | 0,00 | 0,00 | 68 420,00 | 0,00 | 0,00 | 42 672,83 |
| 900 | г. Железногорск-Илимский, 10-й кв-л., д. 6а | 42362 | 2 955 941,83 | 2 913 269,00 | 0,00 | 0,00 | 0,00 | 0,00 | 0,00 | 0,00 | 0,00 | 2 844 855,00 | 0,00 | 0,00 | 0,00 | 0,00 | 0,00 | 0,00 | 68 414,00 | 0,00 | 0,00 | 42 672,83 |
| 901 | г. Железногорск-Илимский, кв-л. 6, д. 4 | 42435 | 6 202 400,39 | 6 189 767,26 | 0,00 | 0,00 | 0,00 | 842 208,46 | 0,00 | 0,00 | 0,00 | 0,00 | 5 347 558,80 | 0,00 | 0,00 | 0,00 | 0,00 | 0,00 | 0,00 | 0,00 | 0,00 | 12 633,13 |
| ИТОГО: | | X | 39 804 069,51 | 39 314 068,34 | 0,00 | 3 745 044,00 | 0,00 | 1 134 553,66 | 544 896,00 | 1 265 821,20 | 0,00 | 10 789 210,80 | 14 994 408,00 | 2 416 453,20 | 4 135 868,29 | 0,00 | 0,00 | 0,00 | 287 813,19 | 0,00 | 0,00 | 490 001,17 |
| 21.3. Янгелевское муниципальное образование | | | | | | | | | | | | | | | | | | | | | | |
| 902 | п. Янгель, мкр. Звездный, д. 1 | 42617 | 4 862 150,69 | 4 792 032,00 | 0,00 | 0,00 | 0,00 | 0,00 | 0,00 | 1 667 611,20 | 0,00 | 0,00 | 0,00 | 0,00 | 3 124 420,80 | 0,00 | 0,00 | 0,00 | 0,00 | 0,00 | 0,00 | 70 118,69 |
| 903 | п. Янгель, мкр. Звездный, д. 2 | 42618 | 4 257 444,02 | 4 196 046,00 | 0,00 | 0,00 | 0,00 | 0,00 | 0,00 | 1 323 928,80 | 0,00 | 0,00 | 0,00 | 0,00 | 2 872 117,20 | 0,00 | 0,00 | 0,00 | 0,00 | 0,00 | 0,00 | 61 398,02 |
| 904 | п. Янгель, мкр. Космонавтов, д. 7 | 42622 | 1 831 198,75 | 1 804 790,40 | 0,00 | 0,00 | 0,00 | 0,00 | 0,00 | 0,00 | 0,00 | 0,00 | 0,00 | 0,00 | 1 804 790,40 | 0,00 | 0,00 | 0,00 | 0,00 | 0,00 | 0,00 | 26 408,35 |
| 905 | п. Янгель, мкр. Космонавтов, д. 8 | 42623 | 5 831 126,62 | 5 747 034,00 | 0,00 | 0,00 | 0,00 | 0,00 | 0,00 | 0,00 | 0,00 | 0,00 | 4 583 578,80 | 0,00 | 1 163 455,20 | 0,00 | 0,00 | 0,00 | 0,00 | 0,00 | 0,00 | 84 092,62 |
| ИТОГО: | | X | 16 781 920,08 | 16 539 902,40 | 0,00 | 0,00 | 0,00 | 0,00 | 0,00 | 2 991 540,00 | 0,00 | 0,00 | 4 583 578,80 | 0,00 | 8 964 783,60 | 0,00 | 0,00 | 0,00 | 0,00 | 0,00 | 0,00 | 242 017,68 |
| ИТОГО по району: | | X | 57 932 736,45 | 57 181 199,54 | 0,00 | 4 760 227,20 | 0,00 | 1 192 668,46 | 544 896,00 | 4 511 292,00 | 0,00 | 10 789 210,80 | 19 577 986,80 | 2 416 453,20 | 13 100 651,89 | 0,00 | 0,00 | 0,00 | 287 813,19 | 0,00 | 0,00 | 751 536,91 |
| 22. Нижнеудинский муниципальный район | | | | | | | | | | | | | | | | | | | | | | |
| 22.1. Нижнеудинское муниципальное образование | | | | | | | | | | | | | | | | | | | | | | |
| 906 | г. Нижнеудинск, Гоголя ул., д. 83 | 42662 | 3 173 880,67 | 3 127 882,40 | 0,00 | 0,00 | 0,00 | 0,00 | 0,00 | 0,00 | 0,00 | 0,00 | 3 127 882,40 | 0,00 | 0,00 | 0,00 | 0,00 | 0,00 | 0,00 | 0,00 | 0,00 | 45 998,27 |
| 907 | г. Нижнеудинск, Индустриальная ул., д. 22 | 42710 | 11 283 424,88 | 11 237 977,20 | 0,00 | 0,00 | 0,00 | 0,00 | 0,00 | 0,00 | 0,00 | 0,00 | 10 447 579,20 | 790 398,00 | 0,00 | 0,00 | 0,00 | 0,00 | 0,00 | 0,00 | 0,00 | 45 447,68 |
| 908 | г. Нижнеудинск, Индустриальная ул., д. 24 | 42712 | 11 273 325,80 | 11 227 918,80 | 0,00 | 0,00 | 0,00 | 0,00 | 0,00 | 0,00 | 0,00 | 0,00 | 10 447 579,20 | 780 339,60 | 0,00 | 0,00 | 0,00 | 0,00 | 0,00 | 0,00 | 0,00 | 45 407,00 |
| 909 | г. Нижнеудинск, Индустриальная ул., д. 26 | 42714 | 11 249 034,77 | 11 203 725,60 | 0,00 | 0,00 | 0,00 | 0,00 | 0,00 | 0,00 | 0,00 | 0,00 | 10 447 579,20 | 756 146,40 | 0,00 | 0,00 | 0,00 | 0,00 | 0,00 | 0,00 | 0,00 | 45 309,17 |
| 910 | г. Нижнеудинск, Кржижановского ул., д. 31 | 42792 | 11 365 964,54 | 11 320 184,40 | 0,00 | 0,00 | 0,00 | 0,00 | 0,00 | 0,00 | 0,00 | 0,00 | 10 468 047,60 | 852 136,80 | 0,00 | 0,00 | 0,00 | 0,00 | 0,00 | 0,00 | 0,00 | 45 780,14 |
| 911 | г. Нижнеудинск, Максима Горького ул., д. 8 | 42816 | 3 693 350,93 | 3 642 801,12 | 0,00 | 0,00 | 0,00 | 0,00 | 0,00 | 0,00 | 0,00 | 0,00 | 3 437 387,50 | 0,00 | 0,00 | 0,00 | 0,00 | 0,00 | 0,00 | 205 413,62 | 0,00 | 50 549,81 |
| 912 | г. Нижнеудинск, Масловского ул., д. 64 | 42842 | 843 260,70 | 831 039,52 | 0,00 | 0,00 | 0,00 | 0,00 | 0,00 | 0,00 | 0,00 | 0,00 | 831 039,52 | 0,00 | 0,00 | 0,00 | 0,00 | 0,00 | 0,00 | 0,00 | 0,00 | 12 221,18 |
| 913 | г. Нижнеудинск, Масловского ул., д. 66 | 42843 | 3 005 301,95 | 2 961 746,85 | 0,00 | 0,00 | 0,00 | 0,00 | 0,00 | 0,00 | 0,00 | 0,00 | 2 961 746,85 | 0,00 | 0,00 | 0,00 | 0,00 | 0,00 | 0,00 | 0,00 | 0,00 | 43 555,10 |
| 914 | г. Нижнеудинск, Масловского ул., д. 72 | 42846 | 703 773,91 | 693 574,30 | 0,00 | 0,00 | 0,00 | 0,00 | 0,00 | 0,00 | 0,00 | 0,00 | 693 574,30 | 0,00 | 0,00 | 0,00 | 0,00 | 0,00 | 0,00 | 0,00 | 0,00 | 10 199,61 |
| 915 | г. Нижнеудинск, Масловского ул., д. 82 | 42850 | 892 953,99 | 880 012,63 | 0,00 | 0,00 | 0,00 | 0,00 | 0,00 | 0,00 | 0,00 | 0,00 | 880 012,63 | 0,00 | 0,00 | 0,00 | 0,00 | 0,00 | 0,00 | 0,00 | 0,00 | 12 941,36 |
| 916 | г. Нижнеудинск, Масловского ул., д. 84 | 42851 | 976 363,76 | 962 213,56 | 0,00 | 0,00 | 0,00 | 0,00 | 0,00 | 0,00 | 0,00 | 0,00 | 962 213,56 | 0,00 | 0,00 | 0,00 | 0,00 | 0,00 | 0,00 | 0,00 | 0,00 | 14 150,20 |
| 917 | г. Нижнеудинск, Обороны пер., д. 20 | 42636 | 6 103 616,98 | 6 015 697,20 | 0,00 | 0,00 | 0,00 | 0,00 | 0,00 | 0,00 | 0,00 | 0,00 | 6 015 697,20 | 0,00 | 0,00 | 0,00 | 0,00 | 0,00 | 0,00 | 0,00 | 0,00 | 87 919,78 |
| 918 | г. Нижнеудинск, Петина ул., д. 147 | 42876 | 2 116 964,00 | 2 086 283,36 | 0,00 | 0,00 | 0,00 | 0,00 | 0,00 | 0,00 | 0,00 | 0,00 | 2 086 283,36 | 0,00 | 0,00 | 0,00 | 0,00 | 0,00 | 0,00 | 0,00 | 0,00 | 30 680,64 |
| 919 | г. Нижнеудинск, Розы Шнеерсон ул., д. 174 | 42933 | 11 503 762,35 | 11 334 539,60 | 0,00 | 0,00 | 0,00 | 0,00 | 0,00 | 0,00 | 0,00 | 0,00 | 11 334 539,60 | 0,00 | 0,00 | 0,00 | 0,00 | 0,00 | 0,00 | 0,00 | 0,00 | 169 222,75 |
| 920 | г. Нижнеудинск, Розы Шнеерсон ул., д. 177 | 42936 | 5 193 587,28 | 5 172 668,40 | 0,00 | 0,00 | 0,00 | 0,00 | 0,00 | 0,00 | 0,00 | 0,00 | 5 172 668,40 | 0,00 | 0,00 | 0,00 | 0,00 | 0,00 | 0,00 | 0,00 | 0,00 | 20 918,88 |
| ИТОГО: | | X | 83 378 566,51 | 82 698 264,94 | 0,00 | 0,00 | 0,00 | 0,00 | 0,00 | 0,00 | 0,00 | 0,00 | 79 313 830,52 | 3 179 020,80 | 0,00 | 0,00 | 0,00 | 0,00 | 0,00 | 205 413,62 | 0,00 | 680 301,57 |
| ИТОГО по району: | | X | 83 378 566,51 | 82 698 264,94 | 0,00 | 0,00 | 0,00 | 0,00 | 0,00 | 0,00 | 0,00 | 0,00 | 79 313 830,52 | 3 179 020,80 | 0,00 | 0,00 | 0,00 | 0,00 | 0,00 | 205 413,62 | 0,00 | 680 301,57 |
| 23. Муниципальное образование «Слюдянский район» | | | | | | | | | | | | | | | | | | | | | | |
| 23.1. Слюдянское муниципальное образование | | | | | | | | | | | | | | | | | | | | | | |
| 921 | г. Слюдянка, 40 лет Октября ул., д. 25 | 43312 | 49 440,00 | 49 440,00 | 0,00 | 0,00 | 0,00 | 0,00 | 0,00 | 0,00 | 0,00 | 0,00 | 0,00 | 0,00 | 0,00 | 0,00 | 0,00 | 0,00 | 0,00 | 49 440,00 | 0,00 | 0,00 |
| 922 | г. Слюдянка, Волгоградский пер., д. 4 | 43298 | 163 419,76 | 161 619,59 | 0,00 | 0,00 | 0,00 | 0,00 | 0,00 | 0,00 | 0,00 | 0,00 | 0,00 | 129 536,40 | 0,00 | 0,00 | 0,00 | 0,00 | 32 083,19 | 0,00 | 0,00 | 1 800,17 |
| 923 | г. Слюдянка, Железнодорожная ул., д. 17 | 43381 | 96 003,60 | 96 003,60 | 0,00 | 0,00 | 0,00 | 0,00 | 0,00 | 0,00 | 0,00 | 0,00 | 0,00 | 0,00 | 0,00 | 0,00 | 0,00 | 0,00 | 0,00 | 96 003,60 | 0,00 | 0,00 |
| 924 | г. Слюдянка, Ленина ул., д. 10 | 43416 | 1 674 477,76 | 1 651 526,40 | 0,00 | 0,00 | 0,00 | 0,00 | 0,00 | 0,00 | 0,00 | 0,00 | 1 651 526,40 | 0,00 | 0,00 | 0,00 | 0,00 | 0,00 | 0,00 | 0,00 | 0,00 | 22 951,36 |
| 925 | г. Слюдянка, Ленина ул., д. 16 | 43419 | 1 759 771,65 | 1 735 651,20 | 0,00 | 0,00 | 0,00 | 0,00 | 0,00 | 0,00 | 0,00 | 0,00 | 1 735 651,20 | 0,00 | 0,00 | 0,00 | 0,00 | 0,00 | 0,00 | 0,00 | 0,00 | 24 120,45 |
| 926 | г. Слюдянка, Советская ул., д. 43 | 43519 | 92 004,00 | 92 004,00 | 0,00 | 0,00 | 0,00 | 0,00 | 0,00 | 0,00 | 0,00 | 0,00 | 0,00 | 0,00 | 0,00 | 0,00 | 0,00 | 0,00 | 0,00 | 92 004,00 | 0,00 | 0,00 |
| 927 | г. Слюдянка, ул. Ленинградская, д. 2А | 46734 | 5 642 025,66 | 5 564 692,80 | 0,00 | 0,00 | 0,00 | 0,00 | 0,00 | 0,00 | 0,00 | 0,00 | 5 564 692,80 | 0,00 | 0,00 | 0,00 | 0,00 | 0,00 | 0,00 | 0,00 | 0,00 | 77 332,86 |
| 928 | г. Слюдянка, Фрунзе ул., д. 10 | 43278 | 564 541,36 | 556 359,60 | 556 359,60 | 0,00 | 0,00 | 0,00 | 0,00 | 0,00 | 0,00 | 0,00 | 0,00 | 0,00 | 0,00 | 0,00 | 0,00 | 0,00 | 0,00 | 0,00 | 0,00 | 8 181,76 |
| 929 | г. Слюдянка, Фрунзе ул., д. 11 | 43279 | 30 221,96 | 30 221,96 | 0,00 | 0,00 | 0,00 | 0,00 | 0,00 | 0,00 | 0,00 | 0,00 | 0,00 | 0,00 | 0,00 | 0,00 | 0,00 | 0,00 | 30 221,96 | 0,00 | 0,00 | 0,00 |
| 930 | г. Слюдянка, Фрунзе ул., д. 13 | 43281 | 1 730 750,14 | 1 705 666,80 | 0,00 | 0,00 | 0,00 | 0,00 | 0,00 | 0,00 | 0,00 | 0,00 | 1 705 666,80 | 0,00 | 0,00 | 0,00 | 0,00 | 0,00 | 0,00 | 0,00 | 0,00 | 25 083,34 |
| 931 | г. Слюдянка, Фрунзе ул., д. 16 | 43282 | 313 350,51 | 308 809,20 | 308 809,20 | 0,00 | 0,00 | 0,00 | 0,00 | 0,00 | 0,00 | 0,00 | 0,00 | 0,00 | 0,00 | 0,00 | 0,00 | 0,00 | 0,00 | 0,00 | 0,00 | 4 541,31 |
| 932 | г. Слюдянка, Фрунзе ул., д. 5 | 43272 | 1 786 343,02 | 1 760 454,00 | 0,00 | 0,00 | 0,00 | 0,00 | 0,00 | 0,00 | 0,00 | 0,00 | 1 760 454,00 | 0,00 | 0,00 | 0,00 | 0,00 | 0,00 | 0,00 | 0,00 | 0,00 | 25 889,02 |
| 933 | г. Слюдянка, Фрунзе ул., д. 7 | 43275 | 1 165 558,55 | 1 148 666,40 | 0,00 | 0,00 | 0,00 | 0,00 | 0,00 | 0,00 | 0,00 | 0,00 | 0,00 | 0,00 | 1 148 666,40 | 0,00 | 0,00 | 0,00 | 0,00 | 0,00 | 0,00 | 16 892,15 |
| 934 | г. Слюдянка, Героя Ивана Тонконог ул., д. 31 (ОКН) | 55727 | 167 298,00 | 167 298,00 | 0,00 | 0,00 | 0,00 | 0,00 | 0,00 | 0,00 | 0,00 | 0,00 | 0,00 | 0,00 | 0,00 | 0,00 | 0,00 | 0,00 | 167 298,00 | 0,00 | 0,00 | 0,00 |
| ИТОГО: | | X | 15 235 205,97 | 15 028 413,55 | 865 168,80 | 0,00 | 0,00 | 0,00 | 0,00 | 0,00 | 0,00 | 0,00 | 12 417 991,20 | 129 536,40 | 1 148 666,40 | 0,00 | 0,00 | 0,00 | 229 603,15 | 237 447,60 | 0,00 | 206 792,42 |
| ИТОГО по району: | | X | 15 235 205,97 | 15 028 413,55 | 865 168,80 | 0,00 | 0,00 | 0,00 | 0,00 | 0,00 | 0,00 | 0,00 | 12 417 991,20 | 129 536,40 | 1 148 666,40 | 0,00 | 0,00 | 0,00 | 229 603,15 | 237 447,60 | 0,00 | 206 792,42 |
| 24. Муниципальное образование «Жигаловский район» | | | | | | | | | | | | | | | | | | | | | | |
| 24.1. Жигаловское муниципальное образование | | | | | | | | | | | | | | | | | | | | | | |
| 935 | рп. Жигалово, Советский пер., д. 2 | 41455 | 894 105,78 | 880 892,40 | 445 411,20 | 0,00 | 0,00 | 0,00 | 0,00 | 0,00 | 0,00 | 0,00 | 0,00 | 435 481,20 | 0,00 | 0,00 | 0,00 | 0,00 | 0,00 | 0,00 | 0,00 | 13 213,38 |
| ИТОГО: | | X | 894 105,78 | 880 892,40 | 445 411,20 | 0,00 | 0,00 | 0,00 | 0,00 | 0,00 | 0,00 | 0,00 | 0,00 | 435 481,20 | 0,00 | 0,00 | 0,00 | 0,00 | 0,00 | 0,00 | 0,00 | 13 213,38 |
| ИТОГО по району: | | X | 894 105,78 | 880 892,40 | 445 411,20 | 0,00 | 0,00 | 0,00 | 0,00 | 0,00 | 0,00 | 0,00 | 0,00 | 435 481,20 | 0,00 | 0,00 | 0,00 | 0,00 | 0,00 | 0,00 | 0,00 | 13 213,38 |
| 25. Мамско-Чуйское муниципальное образование | | | | | | | | | | | | | | | | | | | | | | |
| 25.1. Мамское муниципальное образование | | | | | | | | | | | | | | | | | | | | | | |
| 936 | пгт. Мама, Володарского ул., д. 30 | 42213 | 2 029 653,99 | 2 000 202,01 | 0,00 | 1 840 644,00 | 0,00 | 0,00 | 0,00 | 0,00 | 0,00 | 0,00 | 0,00 | 122 821,20 | 0,00 | 0,00 | 0,00 | 0,00 | 36 736,81 | 0,00 | 0,00 | 29 451,98 |
| ИТОГО: | | X | 2 029 653,99 | 2 000 202,01 | 0,00 | 1 840 644,00 | 0,00 | 0,00 | 0,00 | 0,00 | 0,00 | 0,00 | 0,00 | 122 821,20 | 0,00 | 0,00 | 0,00 | 0,00 | 36 736,81 | 0,00 | 0,00 | 29 451,98 |
| ИТОГО по району: | | X | 2 029 653,99 | 2 000 202,01 | 0,00 | 1 840 644,00 | 0,00 | 0,00 | 0,00 | 0,00 | 0,00 | 0,00 | 0,00 | 122 821,20 | 0,00 | 0,00 | 0,00 | 0,00 | 36 736,81 | 0,00 | 0,00 | 29 451,98 |

| 1 | 2 | 3 | 4 | 5 | 6 | 7 | 8 | 9 | 10 | 11 | 12 | 13 | 14 | 15 | 16 | 17 | 18 | 19 | 20 | 21 | 22 | 23 |
|---|---|---|---|---|---|---|---|---|---|---|---|---|---|---|---|---|---|---|---|---|---|---|
| 26. Тайшетский муниципальный район | | | | | | | | | | | | | | | | | | | | | | |
| 26.1. Муниципальное образование «Тайшетское городское поселение» | | | | | | | | | | | | | | | | | | | | | | |
| 937 | г. Тайшет, Зои Космодемьянской ул., д. 10 | 43720 | 1 381 188,16 | 1 361 565,60 | 0,00 | 0,00 | 0,00 | 0,00 | 0,00 | 0,00 | 0,00 | 0,00 | 1 361 565,60 | 0,00 | 0,00 | 0,00 | 0,00 | 0,00 | 0,00 | 0,00 | 0,00 | 19 622,56 |
| 938 | г. Тайшет, Крупской ул., д. 102 | 43738 | 1 371 805,25 | 1 352 316,00 | 0,00 | 0,00 | 0,00 | 0,00 | 0,00 | 0,00 | 0,00 | 0,00 | 1 352 316,00 | 0,00 | 0,00 | 0,00 | 0,00 | 0,00 | 0,00 | 0,00 | 0,00 | 19 489,25 |
| 939 | г. Тайшет, Крупской ул., д. 106 | 43740 | 2 507 261,91 | 2 471 641,20 | 0,00 | 0,00 | 0,00 | 0,00 | 0,00 | 0,00 | 0,00 | 0,00 | 2 471 641,20 | 0,00 | 0,00 | 0,00 | 0,00 | 0,00 | 0,00 | 0,00 | 0,00 | 35 620,71 |
| 940 | г. Тайшет, Крупской ул., д. 108 | 43741 | 2 395 228,24 | 2 361 199,20 | 0,00 | 0,00 | 0,00 | 0,00 | 0,00 | 0,00 | 0,00 | 0,00 | 2 361 199,20 | 0,00 | 0,00 | 0,00 | 0,00 | 0,00 | 0,00 | 0,00 | 0,00 | 34 029,04 |
| 941 | г. Тайшет, Локомотивная ул., д. 9 | 43750 | 4 796 219,44 | 4 729 287,51 | 0,00 | 0,00 | 0,00 | 0,00 | 0,00 | 0,00 | 0,00 | 0,00 | 4 201 240,80 | 443 016,00 | 0,00 | 0,00 | 0,00 | 0,00 | 85 030,71 | 0,00 | 0,00 | 66 931,93 |
| 942 | г. Тайшет, Свободы ул., д. 4 | 43769 | 5 229 982,81 | 5 164 210,99 | 0,00 | 0,00 | 0,00 | 0,00 | 0,00 | 0,00 | 0,00 | 0,00 | 5 164 210,99 | 0,00 | 0,00 | 0,00 | 0,00 | 0,00 | 0,00 | 0,00 | 0,00 | 65 771,82 |
| 943 | г. Тайшет, Терешковой ул., д. 3 | 43790 | 3 838 582,43 | 3 782 950,80 | 0,00 | 0,00 | 0,00 | 0,00 | 0,00 | 0,00 | 0,00 | 0,00 | 3 782 950,80 | 0,00 | 0,00 | 0,00 | 0,00 | 0,00 | 0,00 | 0,00 | 0,00 | 55 631,63 |
| 944 | г. Тайшет, Транспортная ул., д. 113А | 43821 | 5 528 616,88 | 5 448 492,00 | 0,00 | 0,00 | 0,00 | 0,00 | 0,00 | 0,00 | 0,00 | 0,00 | 5 448 492,00 | 0,00 | 0,00 | 0,00 | 0,00 | 0,00 | 0,00 | 0,00 | 0,00 | 80 124,88 |
| 945 | г. Тайшет, Транспортная ул., д. 115 | 43822 | 5 525 141,71 | 5 445 067,20 | 0,00 | 0,00 | 0,00 | 0,00 | 0,00 | 0,00 | 0,00 | 0,00 | 5 445 067,20 | 0,00 | 0,00 | 0,00 | 0,00 | 0,00 | 0,00 | 0,00 | 0,00 | 80 074,51 |
| 946 | г. Тайшет, Транспортная ул., д. 89 | 43817 | 1 382 740,21 | 1 363 095,60 | 0,00 | 0,00 | 0,00 | 0,00 | 0,00 | 0,00 | 0,00 | 0,00 | 1 363 095,60 | 0,00 | 0,00 | 0,00 | 0,00 | 0,00 | 0,00 | 0,00 | 0,00 | 19 644,61 |
| 947 | г. Тайшет, ул. Свободы, д. 2 | 43768 | 3 550 378,65 | 3 497 910,00 | 0,00 | 0,00 | 0,00 | 0,00 | 0,00 | 0,00 | 0,00 | 0,00 | 3 497 910,00 | 0,00 | 0,00 | 0,00 | 0,00 | 0,00 | 0,00 | 0,00 | 0,00 | 52 468,65 |
| 948 | г. Тайшет, ул. Свободы, д. 6 | 43770 | 4 596 890,34 | 4 528 956,00 | 0,00 | 0,00 | 0,00 | 0,00 | 0,00 | 0,00 | 0,00 | 0,00 | 4 528 956,00 | 0,00 | 0,00 | 0,00 | 0,00 | 0,00 | 0,00 | 0,00 | 0,00 | 67 934,34 |
| 949 | г. Тайшет, ул. Терешковой, д. 5 | 43792 | 11 021 710,40 | 10 860 276,19 | 5 177 786,59 | 0,00 | 0,00 | 0,00 | 0,00 | 0,00 | 0,00 | 0,00 | 5 584 494,00 | 0,00 | 0,00 | 0,00 | 0,00 | 0,00 | 97 995,60 | 0,00 | 0,00 | 161 434,21 |
| 950 | г. Тайшет, ул. Терешковой, д. 7 | 43794 | 8 258 725,00 | 8 137 771,64 | 4 130 054,84 | 0,00 | 0,00 | 0,00 | 0,00 | 0,00 | 0,00 | 0,00 | 3 933 502,80 | 0,00 | 0,00 | 0,00 | 0,00 | 0,00 | 74 214,00 | 0,00 | 0,00 | 120 953,36 |
| | ИТОГО: | X | 61 384 471,43 | 60 504 739,93 | 9 307 841,43 | 0,00 | 0,00 | 0,00 | 0,00 | 0,00 | 0,00 | 0,00 | 50 496 642,19 | 443 016,00 | 0,00 | 0,00 | 0,00 | 0,00 | 257 240,31 | 0,00 | 0,00 | 879 731,50 |
| 26.2. Бирюсинское муниципальное образование | | | | | | | | | | | | | | | | | | | | | | |
| 951 | г. Бирюсинск, ул. Советская, д. 16 | 55991 | 919 503,60 | 919 503,60 | 0,00 | 0,00 | 0,00 | 0,00 | 0,00 | 0,00 | 0,00 | 0,00 | 0,00 | 0,00 | 919 503,60 | 0,00 | 0,00 | 0,00 | 0,00 | 0,00 | 0,00 | 0,00 |
| 952 | г. Бирюсинск, ул. Горького, д. 11 | 43567 | 7 244 906,67 | 7 244 906,67 | 0,00 | 0,00 | 0,00 | 389 514,11 | 1 346 367,14 | 944 838,98 | 0,00 | 0,00 | 4 564 186,44 | 0,00 | 0,00 | 0,00 | 0,00 | 0,00 | 0,00 | 0,00 | 0,00 | 0,00 |
| 953 | г. Бирюсинск, ул. Октябрьская , д. 21 | 43592 | 5 838 821,89 | 5 838 821,89 | 0,00 | 0,00 | 0,00 | 394 872,74 | 660 451,55 | 0,00 | 0,00 | 0,00 | 4 783 497,60 | 0,00 | 0,00 | 0,00 | 0,00 | 0,00 | 0,00 | 0,00 | 0,00 | 0,00 |
| 954 | г. Бирюсинск, ул. Октябрьская , д. 25 | 43593 | 7 939 921,90 | 7 939 921,90 | 0,00 | 2 553 542,36 | 0,00 | 394 872,74 | 0,00 | 0,00 | 0,00 | 0,00 | 4 991 506,80 | 0,00 | 0,00 | 0,00 | 0,00 | 0,00 | 0,00 | 0,00 | 0,00 | 0,00 |
| | ИТОГО: | X | 21 943 154,06 | 21 943 154,06 | 0,00 | 2 553 542,36 | 0,00 | 1 179 259,59 | 2 006 818,69 | 944 838,98 | 0,00 | 0,00 | 14 339 190,84 | 0,00 | 919 503,60 | 0,00 | 0,00 | 0,00 | 0,00 | 0,00 | 0,00 | 0,00 |
| 26.3. Юртинское муниципальное образование | | | | | | | | | | | | | | | | | | | | | | |
| 955 | рп. Юрты, Советская ул., д. 39 | 43919 | 1 279 904,85 | 1 260 990,00 | 0,00 | 755 133,60 | 0,00 | 255 291,60 | 0,00 | 250 564,80 | 0,00 | 0,00 | 0,00 | 0,00 | 0,00 | 0,00 | 0,00 | 0,00 | 0,00 | 0,00 | 0,00 | 18 914,85 |
| | ИТОГО: | X | 1 279 904,85 | 1 260 990,00 | 0,00 | 755 133,60 | 0,00 | 255 291,60 | 0,00 | 250 564,80 | 0,00 | 0,00 | 0,00 | 0,00 | 0,00 | 0,00 | 0,00 | 0,00 | 0,00 | 0,00 | 0,00 | 18 914,85 |
| | ИТОГО по району: | X | 84 607 530,34 | 83 708 883,99 | 9 307 841,43 | 3 308 675,96 | 0,00 | 1 434 551,19 | 2 006 818,69 | 1 195 403,78 | 0,00 | 0,00 | 64 835 833,03 | 443 016,00 | 919 503,60 | 0,00 | 0,00 | 0,00 | 257 240,31 | 0,00 | 0,00 | 898 646,35 |
| 27. Тулунский муниципальный район | | | | | | | | | | | | | | | | | | | | | | |
| 27.1. Азейское муниципальное образование | | | | | | | | | | | | | | | | | | | | | | |
| 956 | с. Азей, Привокзальная ул., д. 2 | 43935 | 1 318 765,15 | 1 299 557,96 | 0,00 | 858 175,56 | 0,00 | 127 588,45 | 132 926,83 | 180 867,12 | 0,00 | 0,00 | 0,00 | 0,00 | 0,00 | 0,00 | 0,00 | 0,00 | 0,00 | 0,00 | 0,00 | 19 207,19 |
| | ИТОГО: | X | 1 318 765,15 | 1 299 557,96 | 0,00 | 858 175,56 | 0,00 | 127 588,45 | 132 926,83 | 180 867,12 | 0,00 | 0,00 | 0,00 | 0,00 | 0,00 | 0,00 | 0,00 | 0,00 | 0,00 | 0,00 | 0,00 | 19 207,19 |
| 27.2. Будаговское муниципальное образование | | | | | | | | | | | | | | | | | | | | | | |
| 957 | с. Будагово, Рабочая ул., д. 18 | 43943 | 700 610,65 | 690 256,80 | 0,00 | 0,00 | 0,00 | 0,00 | 0,00 | 0,00 | 0,00 | 0,00 | 690 256,80 | 0,00 | 0,00 | 0,00 | 0,00 | 0,00 | 0,00 | 0,00 | 0,00 | 10 353,85 |
| | ИТОГО: | X | 700 610,65 | 690 256,80 | 0,00 | 0,00 | 0,00 | 0,00 | 0,00 | 0,00 | 0,00 | 0,00 | 690 256,80 | 0,00 | 0,00 | 0,00 | 0,00 | 0,00 | 0,00 | 0,00 | 0,00 | 10 353,85 |
| 27.3. Шерагульское муниципальное образование | | | | | | | | | | | | | | | | | | | | | | |
| 958 | с. Шерагул, Гагарина ул., д. 22 | 43950 | 1 340 768,84 | 1 322 295,60 | 0,00 | 608 724,00 | 0,00 | 0,00 | 0,00 | 0,00 | 0,00 | 0,00 | 713 571,60 | 0,00 | 0,00 | 0,00 | 0,00 | 0,00 | 0,00 | 0,00 | 0,00 | 18 473,24 |
| | ИТОГО: | X | 1 340 768,84 | 1 322 295,60 | 0,00 | 608 724,00 | 0,00 | 0,00 | 0,00 | 0,00 | 0,00 | 0,00 | 713 571,60 | 0,00 | 0,00 | 0,00 | 0,00 | 0,00 | 0,00 | 0,00 | 0,00 | 18 473,24 |
| | ИТОГО по району: | X | 3 360 144,64 | 3 312 110,36 | 0,00 | 1 466 899,56 | 0,00 | 127 588,45 | 132 926,83 | 180 867,12 | 0,00 | 0,00 | 1 403 828,40 | 0,00 | 0,00 | 0,00 | 0,00 | 0,00 | 0,00 | 0,00 | 0,00 | 48 034,28 |
| 28. Усольское районное муниципальное образование | | | | | | | | | | | | | | | | | | | | | | |
| 28.1. Мишелевкое муниципальное образование | | | | | | | | | | | | | | | | | | | | | | |
| 959 | рп. Мишелевка, Лесная ул., д. 15 | 44062 | 1 736 487,28 | 1 711 320,80 | 0,00 | 1 002 107,48 | 0,00 | 163 404,87 | 163 007,27 | 0,00 | 0,00 | 0,00 | 0,00 | 382 801,18 | 0,00 | 0,00 | 0,00 | 0,00 | 0,00 | 0,00 | 0,00 | 25 166,48 |
| 960 | р.п. Мишелевка, ул. Лесная, д. 17 | 44063 | 3 323 339,78 | 3 274 226,38 | 0,00 | 0,00 | 0,00 | 0,00 | 0,00 | 467 042,72 | 0,00 | 0,00 | 0,00 | 0,00 | 2 807 183,66 | 0,00 | 0,00 | 0,00 | 0,00 | 0,00 | 0,00 | 49 113,40 |
| 961 | р.п. Мишелевка, ул. Лесная, д. 8 | 44060 | 2 871 213,70 | 2 828 781,97 | 0,00 | 0,00 | 0,00 | 0,00 | 0,00 | 0,00 | 0,00 | 0,00 | 0,00 | 0,00 | 2 828 781,97 | 0,00 | 0,00 | 0,00 | 0,00 | 0,00 | 0,00 | 42 431,73 |
| 962 | р.п. Мишелевка, ул. Лесная, д. 19 | 44064 | 3 634 805,34 | 3 581 089,00 | 0,00 | 0,00 | 0,00 | 0,00 | 0,00 | 0,00 | 0,00 | 0,00 | 0,00 | 0,00 | 3 581 089,00 | 0,00 | 0,00 | 0,00 | 0,00 | 0,00 | 0,00 | 53 716,34 |
| | ИТОГО: | X | 11 565 846,09 | 11 395 418,15 | 0,00 | 1 002 107,48 | 0,00 | 163 404,87 | 163 007,27 | 467 042,72 | 0,00 | 0,00 | 0,00 | 382 801,18 | 9 217 054,63 | 0,00 | 0,00 | 0,00 | 0,00 | 0,00 | 0,00 | 170 427,94 |
| 28.2. Среднинское муниципальное образование | | | | | | | | | | | | | | | | | | | | | | |
| 963 | рп. Средний, ул. ДОС, д. 18 | 55823 | 40 456,80 | 40 456,80 | 0,00 | 0,00 | 0,00 | 0,00 | 0,00 | 0,00 | 0,00 | 0,00 | 0,00 | 0,00 | 0,00 | 0,00 | 0,00 | 0,00 | 40 456,80 | 0,00 | 0,00 | 0,00 |
| | ИТОГО: | X | 40 456,80 | 40 456,80 | 0,00 | 0,00 | 0,00 | 0,00 | 0,00 | 0,00 | 0,00 | 0,00 | 0,00 | 0,00 | 0,00 | 0,00 | 0,00 | 0,00 | 40 456,80 | 0,00 | 0,00 | 0,00 |
| 28.3. Тайтуртовское муниципальное образование | | | | | | | | | | | | | | | | | | | | | | |
| 964 | рп. Тайтурка, Победы ул., д. 11 | 44121 | 4 456 457,73 | 4 387 254,83 | 0,00 | 0,00 | 0,00 | 0,00 | 0,00 | 0,00 | 0,00 | 0,00 | 4 227 668,93 | 0,00 | 0,00 | 0,00 | 0,00 | 0,00 | 0,00 | 159 585,90 | 0,00 | 69 202,90 |
| 965 | рп. Тайтурка, Победы ул., д. 9 | 44120 | 4 107 342,97 | 4 043 762,70 | 0,00 | 0,00 | 0,00 | 0,00 | 0,00 | 0,00 | 0,00 | 0,00 | 3 884 176,80 | 0,00 | 0,00 | 0,00 | 0,00 | 0,00 | 0,00 | 159 585,90 | 0,00 | 63 580,27 |
| | ИТОГО: | X | 8 563 800,70 | 8 431 017,53 | 0,00 | 0,00 | 0,00 | 0,00 | 0,00 | 0,00 | 0,00 | 0,00 | 8 111 845,73 | 0,00 | 0,00 | 0,00 | 0,00 | 0,00 | 0,00 | 319 171,80 | 0,00 | 132 783,17 |
| 28.4. Тельминское муниципальное образование | | | | | | | | | | | | | | | | | | | | | | |
| 966 | рп. Тельма, Совхозная ул., д. 16 | 44137 | 1 189 993,64 | 1 170 828,29 | 0,00 | 0,00 | 0,00 | 0,00 | 0,00 | 0,00 | 0,00 | 0,00 | 1 170 828,29 | 0,00 | 0,00 | 0,00 | 0,00 | 0,00 | 0,00 | 0,00 | 0,00 | 19 165,35 |
| | ИТОГО: | X | 1 189 993,64 | 1 170 828,29 | 0,00 | 0,00 | 0,00 | 0,00 | 0,00 | 0,00 | 0,00 | 0,00 | 1 170 828,29 | 0,00 | 0,00 | 0,00 | 0,00 | 0,00 | 0,00 | 0,00 | 0,00 | 19 165,35 |
| | ИТОГО по району: | X | 21 360 097,23 | 21 037 720,77 | 0,00 | 1 002 107,48 | 0,00 | 163 404,87 | 163 007,27 | 467 042,72 | 0,00 | 0,00 | 9 282 674,02 | 382 801,18 | 9 217 054,63 | 0,00 | 0,00 | 0,00 | 40 456,80 | 319 171,80 | 0,00 | 322 376,46 |
| 29. Усть-Илимский муниципальный район | | | | | | | | | | | | | | | | | | | | | | |
| 29.1. Железнодорожное муниципальное образование | | | | | | | | | | | | | | | | | | | | | | |
| 967 | рп. Железнодорожный, Вокзальный мкр., д. 5 | 44148 | 34 554,36 | 34 554,36 | 0,00 | 0,00 | 0,00 | 0,00 | 0,00 | 0,00 | 0,00 | 0,00 | 0,00 | 0,00 | 0,00 | 0,00 | 0,00 | 0,00 | 0,00 | 34 554,36 | 0,00 | 0,00 |
| 968 | рп. Железнодорожный, Вокзальный мкр., д. 5А | 44149 | 34 554,36 | 34 554,36 | 0,00 | 0,00 | 0,00 | 0,00 | 0,00 | 0,00 | 0,00 | 0,00 | 0,00 | 0,00 | 0,00 | 0,00 | 0,00 | 0,00 | 0,00 | 34 554,36 | 0,00 | 0,00 |
| 969 | рп. Железнодорожный, Вокзальный мкр., д. 6 | 44150 | 34 554,36 | 34 554,36 | 0,00 | 0,00 | 0,00 | 0,00 | 0,00 | 0,00 | 0,00 | 0,00 | 0,00 | 0,00 | 0,00 | 0,00 | 0,00 | 0,00 | 0,00 | 34 554,36 | 0,00 | 0,00 |
| 970 | рп. Железнодорожный, Вокзальный мкр., д. 8 | 44154 | 34 554,36 | 34 554,36 | 0,00 | 0,00 | 0,00 | 0,00 | 0,00 | 0,00 | 0,00 | 0,00 | 0,00 | 0,00 | 0,00 | 0,00 | 0,00 | 0,00 | 0,00 | 34 554,36 | 0,00 | 0,00 |
| 971 | рп. Железнодорожный, Вокзальный мкр., д. 9 | 44155 | 34 554,36 | 34 554,36 | 0,00 | 0,00 | 0,00 | 0,00 | 0,00 | 0,00 | 0,00 | 0,00 | 0,00 | 0,00 | 0,00 | 0,00 | 0,00 | 0,00 | 0,00 | 34 554,36 | 0,00 | 0,00 |
| 972 | рп. Железнодорожный, Ленина ул., д. 64 | 44186 | 34 554,36 | 34 554,36 | 0,00 | 0,00 | 0,00 | 0,00 | 0,00 | 0,00 | 0,00 | 0,00 | 0,00 | 0,00 | 0,00 | 0,00 | 0,00 | 0,00 | 0,00 | 34 554,36 | 0,00 | 0,00 |
| 973 | рп. Железнодорожный, Ленина ул., д. 69 | 44189 | 34 554,36 | 34 554,36 | 0,00 | 0,00 | 0,00 | 0,00 | 0,00 | 0,00 | 0,00 | 0,00 | 0,00 | 0,00 | 0,00 | 0,00 | 0,00 | 0,00 | 0,00 | 34 554,36 | 0,00 | 0,00 |
| | ИТОГО: | X | 241 880,52 | 241 880,52 | 0,00 | 0,00 | 0,00 | 0,00 | 0,00 | 0,00 | 0,00 | 0,00 | 0,00 | 0,00 | 0,00 | 0,00 | 0,00 | 0,00 | 0,00 | 241 880,52 | 0,00 | 0,00 |
| | ИТОГО по району: | X | 241 880,52 | 241 880,52 | 0,00 | 0,00 | 0,00 | 0,00 | 0,00 | 0,00 | 0,00 | 0,00 | 0,00 | 0,00 | 0,00 | 0,00 | 0,00 | 0,00 | 0,00 | 241 880,52 | 0,00 | 0,00 |
| 30. Усть-Кутский муниципальный район | | | | | | | | | | | | | | | | | | | | | | |
| 30.1. Звездинское муниципальное образование | | | | | | | | | | | | | | | | | | | | | | |
| 974 | рп. Звездный, Горбунова ул., д. 7 | 44637 | 42 108,00 | 42 108,00 | 0,00 | 0,00 | 0,00 | 0,00 | 0,00 | 0,00 | 0,00 | 0,00 | 0,00 | 0,00 | 0,00 | 0,00 | 0,00 | 0,00 | 0,00 | 42 108,00 | 0,00 | 0,00 |
| | ИТОГО: | X | 42 108,00 | 42 108,00 | 0,00 | 0,00 | 0,00 | 0,00 | 0,00 | 0,00 | 0,00 | 0,00 | 0,00 | 0,00 | 0,00 | 0,00 | 0,00 | 0,00 | 0,00 | 42 108,00 | 0,00 | 0,00 |
| 30.2. Усть-Кутское муниципальное образование (городское поселение) | | | | | | | | | | | | | | | | | | | | | | |
| 975 | г. Усть-Кут, Калинина ул., д. 16 | 44305 | 2 842 285,82 | 2 803 232,40 | 0,00 | 0,00 | 0,00 | 0,00 | 0,00 | 0,00 | 0,00 | 0,00 | 2 803 232,40 | 0,00 | 0,00 | 0,00 | 0,00 | 0,00 | 0,00 | 0,00 | 0,00 | 39 053,42 |
| 976 | г. Усть-Кут, Калинина ул., д. 2 | 44297 | 9 253 503,11 | 9 216 231,60 | 0,00 | 0,00 | 0,00 | 0,00 | 0,00 | 0,00 | 0,00 | 0,00 | 9 216 231,60 | 0,00 | 0,00 | 0,00 | 0,00 | 0,00 | 0,00 | 0,00 | 0,00 | 37 271,51 |
| 977 | г. Усть-Кут, Калинина ул., д. 3 | 44300 | 9 329 171,49 | 9 291 595,20 | 0,00 | 0,00 | 0,00 | 0,00 | 0,00 | 0,00 | 0,00 | 0,00 | 9 291 595,20 | 0,00 | 0,00 | 0,00 | 0,00 | 0,00 | 0,00 | 0,00 | 0,00 | 37 576,29 |
| 978 | г. Усть-Кут, Кирова ул., д. 12 | 44328 | 2 601 281,52 | 2 561 111,98 | 0,00 | 0,00 | 0,00 | 0,00 | 0,00 | 0,00 | 0,00 | 2 490 511,17 | 0,00 | 0,00 | 0,00 | 0,00 | 0,00 | 0,00 | 70 600,81 | 0,00 | 0,00 | 40 169,54 |
| 979 | г. Усть-Кут, Комсомольский пер., д. 1А | 44222 | 2 602 714,02 | 2 562 544,48 | 0,00 | 0,00 | 0,00 | 0,00 | 0,00 | 0,00 | 0,00 | 2 490 511,17 | 0,00 | 0,00 | 0,00 | 0,00 | 0,00 | 0,00 | 72 033,31 | 0,00 | 0,00 | 40 169,54 |
| 980 | г. Усть-Кут, Комсомольский пер., д. 3 | 44224 | 6 609 256,16 | 6 580 831,20 | 0,00 | 0,00 | 0,00 | 0,00 | 0,00 | 0,00 | 0,00 | 0,00 | 6 580 831,20 | 0,00 | 0,00 | 0,00 | 0,00 | 0,00 | 0,00 | 0,00 | 0,00 | 28 424,96 |
| 981 | г. Усть-Кут, Речников ул., д. 27А | 44501 | 44 125,21 | 44 125,21 | 0,00 | 0,00 | 0,00 | 0,00 | 0,00 | 0,00 | 0,00 | 0,00 | 0,00 | 0,00 | 0,00 | 0,00 | 0,00 | 0,00 | 44 125,21 | 0,00 | 0,00 | 0,00 |
| 982 | г. Усть-Кут, пер. Комсомольский, д.1 | 44221 | 940 734,65 | 925 887,60 | 0,00 | 925 887,60 | 0,00 | 0,00 | 0,00 | 0,00 | 0,00 | 0,00 | 0,00 | 0,00 | 0,00 | 0,00 | 0,00 | 0,00 | 0,00 | 0,00 | 0,00 | 14 847,05 |
| 983 | г. Усть-Кут, ул. Кирова, д. 124 | 44356 | 2 924 493,88 | 2 910 789,60 | 0,00 | 0,00 | 0,00 | 0,00 | 0,00 | 0,00 | 0,00 | 0,00 | 2 910 789,60 | 0,00 | 0,00 | 0,00 | 0,00 | 0,00 | 0,00 | 0,00 | 0,00 | 13 704,28 |

| 1 | 2 | 3 | 4 | 5 | 6 | 7 | 8 | 9 | 10 | 11 | 12 | 13 | 14 | 15 | 16 | 17 | 18 | 19 | 20 | 21 | 22 | 23 |
|---|---|---|---|---|---|---|---|---|---|---|---|---|---|---|---|---|---|---|---|---|---|---|
| 984 | г. Усть-Кут, Кирова ул., д. 36КОРП1 | 44342 | 8 642 908,94 | 8 608 096,80 | 0,00 | 0,00 | 0,00 | 0,00 | 0,00 | 0,00 | 0,00 | 0,00 | 8 608 096,80 | 0,00 | 0,00 | 0,00 | 0,00 | 0,00 | 0,00 | 0,00 | 0,00 | 34 812,14 |
| 985 | г. Усть-Кут, Кирова ул., д. 86 | 44352 | 2 583 657,20 | 2 547 534,00 | 0,00 | 0,00 | 0,00 | 0,00 | 0,00 | 0,00 | 0,00 | 0,00 | 2 547 534,00 | 0,00 | 0,00 | 0,00 | 0,00 | 0,00 | 0,00 | 0,00 | 0,00 | 36 123,20 |
| 986 | г. Усть-Кут, Кирова ул., д. 90 | 44353 | 20 969 256,94 | 20 884 796,40 | 0,00 | 0,00 | 0,00 | 0,00 | 0,00 | 0,00 | 0,00 | 0,00 | 20 884 796,40 | 0,00 | 0,00 | 0,00 | 0,00 | 0,00 | 0,00 | 0,00 | 0,00 | 84 460,54 |
| 987 | г. Усть-Кут, Пушкина ул., д. 93 | 44463 | 2 827 743,06 | 2 783 744,95 | 0,00 | 2 631 042,73 | 0,00 | 0,00 | 0,00 | 0,00 | 0,00 | 0,00 | 0,00 | 0,00 | 0,00 | 0,00 | 0,00 | 0,00 | 152 702,22 | 0,00 | 0,00 | 43 998,11 |
| 988 | г. Усть-Кут, ул. Калинина, д. 2А | 44298 | 1 615 148,39 | 1 591 279,20 | 0,00 | 962 794,80 | 0,00 | 159 603,60 | 54 416,40 | 414 464,40 | 0,00 | 0,00 | 0,00 | 0,00 | 0,00 | 0,00 | 0,00 | 0,00 | 0,00 | 0,00 | 0,00 | 23 869,19 |
| 989 | г. Усть-Кут, ул. Калинина, д. 2Б | 44299 | 1 615 148,39 | 1 591 279,20 | 0,00 | 962 794,80 | 0,00 | 159 603,60 | 54 416,40 | 414 464,40 | 0,00 | 0,00 | 0,00 | 0,00 | 0,00 | 0,00 | 0,00 | 0,00 | 0,00 | 0,00 | 0,00 | 23 869,19 |
| | ИТОГО: | X | 75 401 428,78 | 74 903 079,82 | 0,00 | 5 482 519,93 | 0,00 | 319 207,20 | 108 832,80 | 828 928,80 | 0,00 | 4 981 022,34 | 62 843 107,20 | 0,00 | 0,00 | 0,00 | 0,00 | 0,00 | 339 461,55 | 0,00 | 0,00 | 498 348,96 |
| | 30.3. Янтальское муниципальное образование | | | | | | | | | | | | | | | | | | | | | |
| 990 | рп. Янталь, Лесная ул., д. 9 | 44656 | 11 465 175,98 | 11 299 014,00 | 0,00 | 0,00 | 0,00 | 0,00 | 0,00 | 0,00 | 0,00 | 0,00 | 11 299 014,00 | 0,00 | 0,00 | 0,00 | 0,00 | 0,00 | 0,00 | 0,00 | 0,00 | 166 161,98 |
| 991 | рп. Янталь, Энтузиастов ул., д. 6 | 44668 | 68 675,98 | 68 675,98 | 0,00 | 0,00 | 0,00 | 0,00 | 0,00 | 0,00 | 0,00 | 0,00 | 0,00 | 0,00 | 0,00 | 0,00 | 0,00 | 0,00 | 68 675,98 | 0,00 | 0,00 | 0,00 |
| 992 | рп. Янталь, Энтузиастов ул., д. 8 | 44669 | 5 315 041,60 | 5 238 012,00 | 0,00 | 0,00 | 0,00 | 0,00 | 0,00 | 0,00 | 0,00 | 0,00 | 5 238 012,00 | 0,00 | 0,00 | 0,00 | 0,00 | 0,00 | 0,00 | 0,00 | 0,00 | 77 029,60 |
| 993 | рп. Янталь, Киевская ул., д. 10 | 44653 | 10 850 557,66 | 10 693 303,20 | 0,00 | 0,00 | 0,00 | 0,00 | 0,00 | 0,00 | 0,00 | 0,00 | 10 693 303,20 | 0,00 | 0,00 | 0,00 | 0,00 | 0,00 | 0,00 | 0,00 | 0,00 | 157 254,46 |
| 994 | рп Янталь, ул. Еловая, д. 3 | 44647 | 1 109 323,95 | 1 092 930,00 | 0,00 | 0,00 | 0,00 | 0,00 | 0,00 | 0,00 | 0,00 | 0,00 | 0,00 | 0,00 | 1 092 930,00 | 0,00 | 0,00 | 0,00 | 0,00 | 0,00 | 0,00 | 16 393,95 |
| | ИТОГО: | X | 28 808 775,17 | 28 391 935,18 | 0,00 | 0,00 | 0,00 | 0,00 | 0,00 | 0,00 | 0,00 | 0,00 | 27 230 329,20 | 0,00 | 1 092 930,00 | 0,00 | 0,00 | 0,00 | 68 675,98 | 0,00 | 0,00 | 416 839,99 |
| | ИТОГО по району: | X | 104 252 311,95 | 103 337 123,00 | 0,00 | 5 482 519,93 | 0,00 | 319 207,20 | 108 832,80 | 828 928,80 | 0,00 | 4 981 022,34 | 90 073 436,40 | 0,00 | 1 092 930,00 | 0,00 | 0,00 | 0,00 | 408 137,53 | 42 108,00 | 0,00 | 915 188,95 |
| | 31. Черемховский муниципальный район | | | | | | | | | | | | | | | | | | | | | |
| | 31.1. Михайловское муниципальное образование | | | | | | | | | | | | | | | | | | | | | |
| 995 | рп. Михайловка, 1-й кв-л., д. 19 | 44707 | 6 896 181,98 | 6 795 565,20 | 0,00 | 0,00 | 0,00 | 0,00 | 0,00 | 0,00 | 0,00 | 0,00 | 6 707 785,20 | 0,00 | 0,00 | 0,00 | 0,00 | 0,00 | 0,00 | 87 780,00 | 0,00 | 100 616,78 |
| 996 | рп. Михайловка, 1-й кв-л., д. 1А | 44695 | 4 970 195,53 | 4 901 764,50 | 4 731 916,50 | 0,00 | 0,00 | 0,00 | 0,00 | 0,00 | 0,00 | 0,00 | 0,00 | 0,00 | 0,00 | 0,00 | 0,00 | 0,00 | 114 576,00 | 55 272,00 | 0,00 | 68 431,03 |
| 997 | рп. Михайловка, 2-й кв-л., д. 29 | 44713 | 4 412 422,61 | 4 347 967,20 | 0,00 | 0,00 | 0,00 | 0,00 | 0,00 | 0,00 | 0,00 | 0,00 | 4 297 027,20 | 0,00 | 0,00 | 0,00 | 0,00 | 0,00 | 0,00 | 50 940,00 | 0,00 | 64 455,41 |
| 998 | рп. Михайловка, 2-й кв-л., д. 39 | 44723 | 3 552 479,89 | 3 527 147,13 | 0,00 | 0,00 | 0,00 | 0,00 | 0,00 | 0,00 | 0,00 | 0,00 | 0,00 | 0,00 | 3 527 147,13 | 0,00 | 0,00 | 0,00 | 0,00 | 0,00 | 0,00 | 25 332,76 |
| 999 | рп. Михайловка, 1-й кв-л., д. 27 | 44710 | 3 181 721,02 | 3 159 032,14 | 0,00 | 0,00 | 0,00 | 0,00 | 0,00 | 0,00 | 0,00 | 0,00 | 0,00 | 0,00 | 3 159 032,14 | 0,00 | 0,00 | 0,00 | 0,00 | 0,00 | 0,00 | 22 688,88 |
| | ИТОГО: | X | 23 013 001,02 | 22 731 476,17 | 4 731 916,50 | 0,00 | 0,00 | 0,00 | 0,00 | 0,00 | 0,00 | 0,00 | 11 004 812,40 | 0,00 | 6 686 179,27 | 0,00 | 0,00 | 0,00 | 114 576,00 | 193 992,00 | 0,00 | 281 524,85 |
| | ИТОГО по району: | X | 23 013 001,02 | 22 731 476,17 | 4 731 916,50 | 0,00 | 0,00 | 0,00 | 0,00 | 0,00 | 0,00 | 0,00 | 11 004 812,40 | 0,00 | 6 686 179,27 | 0,00 | 0,00 | 0,00 | 114 576,00 | 193 992,00 | 0,00 | 281 524,85 |
| | 32. Чунский муниципальный район | | | | | | | | | | | | | | | | | | | | | |
| | 32.1. Чунское муниципальное образование | | | | | | | | | | | | | | | | | | | | | |
| 1000 | рп. Чунский, Комарова ул., д. 2 | 44819 | 178 475,34 | 178 475,34 | 0,00 | 0,00 | 0,00 | 0,00 | 0,00 | 0,00 | 0,00 | 0,00 | 0,00 | 0,00 | 0,00 | 0,00 | 0,00 | 0,00 | 0,00 | 178 475,34 | 0,00 | 0,00 |
| 1001 | рп. Чунский, Комарова ул., д. 4 | 44820 | 178 758,24 | 178 758,24 | 0,00 | 0,00 | 0,00 | 0,00 | 0,00 | 0,00 | 0,00 | 0,00 | 0,00 | 0,00 | 0,00 | 0,00 | 0,00 | 0,00 | 0,00 | 178 758,24 | 0,00 | 0,00 |
| 1002 | рп. Чунский, Свердлова ул., д. 8 | 44845 | 1 145 409,95 | 1 128 727,60 | 0,00 | 0,00 | 0,00 | 0,00 | 0,00 | 0,00 | 0,00 | 0,00 | 1 128 727,60 | 0,00 | 0,00 | 0,00 | 0,00 | 0,00 | 0,00 | 0,00 | 0,00 | 16 682,35 |
| 1003 | рп. Чунский, Свердлова ул., д. 9 | 44846 | 1 108 453,50 | 1 092 309,41 | 0,00 | 0,00 | 0,00 | 0,00 | 0,00 | 0,00 | 0,00 | 0,00 | 1 092 309,41 | 0,00 | 0,00 | 0,00 | 0,00 | 0,00 | 0,00 | 0,00 | 0,00 | 16 144,09 |
| | ИТОГО: | X | 2 611 097,03 | 2 578 270,59 | 0,00 | 0,00 | 0,00 | 0,00 | 0,00 | 0,00 | 0,00 | 0,00 | 2 221 037,01 | 0,00 | 0,00 | 0,00 | 0,00 | 0,00 | 0,00 | 357 233,58 | 0,00 | 32 826,44 |
| | 32.2. Лесогорское муниципальное образование | | | | | | | | | | | | | | | | | | | | | |
| 1004 | рп. Лесогорск, Комсомольская ул., д. 4 | 44741 | 6 214 298,04 | 6 129 153,91 | 0,00 | 1 389 078,00 | 0,00 | 0,00 | 0,00 | 0,00 | 0,00 | 0,00 | 3 926 941,20 | 591 940,80 | 0,00 | 0,00 | 0,00 | 0,00 | 0,00 | 221 193,91 | 0,00 | 85 144,13 |
| 1005 | рп. Лесогорск, Шастина ул., д. 33 | 44761 | 4 381 691,37 | 4 324 720,94 | 0,00 | 0,00 | 0,00 | 0,00 | 0,00 | 0,00 | 0,00 | 0,00 | 3 953 049,60 | 0,00 | 0,00 | 0,00 | 0,00 | 0,00 | 150 477,43 | 221 193,91 | 0,00 | 56 970,43 |
| | ИТОГО: | X | 10 595 989,41 | 10 453 874,85 | 0,00 | 1 389 078,00 | 0,00 | 0,00 | 0,00 | 0,00 | 0,00 | 0,00 | 7 879 990,80 | 591 940,80 | 0,00 | 0,00 | 0,00 | 0,00 | 150 477,43 | 442 387,82 | 0,00 | 142 114,56 |
| | ИТОГО по району: | X | 13 207 086,44 | 13 032 145,44 | 0,00 | 1 389 078,00 | 0,00 | 0,00 | 0,00 | 0,00 | 0,00 | 0,00 | 10 101 027,81 | 591 940,80 | 0,00 | 0,00 | 0,00 | 0,00 | 150 477,43 | 799 621,40 | 0,00 | 174 941,00 |
| | 33. Шелеховский муниципальный район | | | | | | | | | | | | | | | | | | | | | |
| | 33.1. Город Шелехов | | | | | | | | | | | | | | | | | | | | | |
| 1006 | г. Шелехов, 18-й кв-л., д. 11 | 44883 | 121 980,00 | 121 980,00 | 0,00 | 0,00 | 0,00 | 0,00 | 0,00 | 0,00 | 0,00 | 0,00 | 0,00 | 0,00 | 0,00 | 0,00 | 0,00 | 0,00 | 0,00 | 121 980,00 | 0,00 | 0,00 |
| 1007 | г. Шелехов, 18-й кв-л., д. 12 | 44884 | 120 888,00 | 120 888,00 | 0,00 | 0,00 | 0,00 | 0,00 | 0,00 | 0,00 | 0,00 | 0,00 | 0,00 | 0,00 | 0,00 | 0,00 | 0,00 | 0,00 | 0,00 | 120 888,00 | 0,00 | 0,00 |
| 1008 | г. Шелехов, 18-й кв-л., д. 13 | 44885 | 1 124 806,39 | 1 109 986,30 | 571 101,64 | 0,00 | 0,00 | 0,00 | 0,00 | 416 904,66 | 0,00 | 0,00 | 0,00 | 0,00 | 0,00 | 0,00 | 0,00 | 0,00 | 0,00 | 121 980,00 | 0,00 | 14 820,09 |
| 1009 | г. Шелехов, 18-й кв-л., д. 16 | 44888 | 124 524,00 | 124 524,00 | 0,00 | 0,00 | 0,00 | 0,00 | 0,00 | 0,00 | 0,00 | 0,00 | 0,00 | 0,00 | 0,00 | 0,00 | 0,00 | 0,00 | 0,00 | 124 524,00 | 0,00 | 0,00 |
| 1010 | г. Шелехов, 18-й кв-л., д. 21 | 44893 | 126 324,00 | 126 324,00 | 0,00 | 0,00 | 0,00 | 0,00 | 0,00 | 0,00 | 0,00 | 0,00 | 0,00 | 0,00 | 0,00 | 0,00 | 0,00 | 0,00 | 0,00 | 126 324,00 | 0,00 | 0,00 |
| 1011 | г. Шелехов, 20-й кв-л., д. 88 | 44943 | 10 189 064,57 | 10 039 345,20 | 0,00 | 9 981 291,60 | 0,00 | 0,00 | 0,00 | 0,00 | 0,00 | 0,00 | 0,00 | 0,00 | 0,00 | 0,00 | 0,00 | 0,00 | 58 053,60 | 0,00 | 0,00 | 149 719,37 |
| 1012 | г. Шелехов, 20-й кв-л., д. 89 | 44944 | 56 388,71 | 56 388,71 | 0,00 | 0,00 | 0,00 | 0,00 | 0,00 | 0,00 | 0,00 | 0,00 | 0,00 | 0,00 | 0,00 | 0,00 | 0,00 | 0,00 | 56 388,71 | 0,00 | 0,00 | 0,00 |
| 1013 | г. Шелехов, 20-й кв-л., д. 93 | 44947 | 76 066,20 | 76 066,20 | 0,00 | 0,00 | 0,00 | 0,00 | 0,00 | 0,00 | 0,00 | 0,00 | 0,00 | 0,00 | 0,00 | 0,00 | 0,00 | 0,00 | 76 066,20 | 0,00 | 0,00 | 0,00 |
| 1014 | г. Шелехов, 20-й кв-л., д. 94 | 44948 | 38 856,11 | 38 856,11 | 0,00 | 0,00 | 0,00 | 0,00 | 0,00 | 0,00 | 0,00 | 0,00 | 0,00 | 0,00 | 0,00 | 0,00 | 0,00 | 0,00 | 38 856,11 | 0,00 | 0,00 | 0,00 |
| 1015 | г. Шелехов, 20-й кв-л., д. 95 | 44949 | 69 621,91 | 69 621,91 | 0,00 | 0,00 | 0,00 | 0,00 | 0,00 | 0,00 | 0,00 | 0,00 | 0,00 | 0,00 | 0,00 | 0,00 | 0,00 | 0,00 | 69 621,91 | 0,00 | 0,00 | 0,00 |
| 1016 | г. Шелехов, 5-й кв-л., д. 21 | 44990 | 1 264 269,38 | 1 245 585,60 | 0,00 | 1 245 585,60 | 0,00 | 0,00 | 0,00 | 0,00 | 0,00 | 0,00 | 0,00 | 0,00 | 0,00 | 0,00 | 0,00 | 0,00 | 0,00 | 0,00 | 0,00 | 18 683,78 |
| 1017 | г. Шелехов, 5-й кв-л., д. 23 | 44992 | 1 574 393,20 | 1 550 179,39 | 0,00 | 272 638,31 | 0,00 | 0,00 | 0,00 | 0,00 | 0,00 | 0,00 | 0,00 | 0,00 | 1 277 541,08 | 0,00 | 0,00 | 0,00 | 0,00 | 0,00 | 0,00 | 24 213,81 |
| 1018 | г. Шелехов, 8-й кв-л., д. 5 | 45051 | 4 547 666,03 | 4 539 203,44 | 0,00 | 0,00 | 0,00 | 1 833 116,10 | 2 000 762,40 | 0,00 | 0,00 | 0,00 | 0,00 | 0,00 | 608 948,40 | 0,00 | 0,00 | 0,00 | 96 376,54 | 0,00 | 0,00 | 8 462,59 |
| 1019 | г. Шелехов, 8-й кв-л., д. 8 | 45054 | 2 662 857,04 | 2 626 358,40 | 0,00 | 1 156 354,80 | 0,00 | 186 787,20 | 319 053,60 | 286 830,00 | 0,00 | 0,00 | 0,00 | 0,00 | 677 332,80 | 0,00 | 0,00 | 0,00 | 0,00 | 0,00 | 0,00 | 36 498,64 |
| 1020 | г. Шелехов, 8-й кв-л, д .4 | 45050 | 3 239 630,31 | 3 191 754,00 | 0,00 | 0,00 | 0,00 | 0,00 | 0,00 | 247 690,80 | 0,00 | 0,00 | 0,00 | 0,00 | 2 944 063,20 | 0,00 | 0,00 | 0,00 | 0,00 | 0,00 | 0,00 | 47 876,31 |
| 1021 | г. Шелехов, 1 мкр., д. 40а | 45103 | 4 816 827,23 | 4 742 837,68 | 0,00 | 0,00 | 0,00 | 0,00 | 0,00 | 0,00 | 0,00 | 4 627 836,41 | 0,00 | 0,00 | 0,00 | 0,00 | 0,00 | 0,00 | 115 001,27 | 0,00 | 0,00 | 73 989,55 |
| 1022 | г. Шелехов, мкр. 4, д. 95 | 45193 | 8 860 531,19 | 8 713 295,70 | 0,00 | 0,00 | 0,00 | 0,00 | 0,00 | 0,00 | 0,00 | 8 516 854,43 | 0,00 | 0,00 | 0,00 | 0,00 | 0,00 | 0,00 | 196 441,27 | 0,00 | 0,00 | 147 235,49 |
| 1023 | г. Шелехов, мкр. 1, д. 25 | 45085 | 5 611 575,69 | 5 528 646,00 | 0,00 | 0,00 | 0,00 | 0,00 | 0,00 | 0,00 | 0,00 | 0,00 | 5 528 646,00 | 0,00 | 0,00 | 0,00 | 0,00 | 0,00 | 0,00 | 0,00 | 0,00 | 82 929,69 |
| 1024 | г. Шелехов, мкр. 1, д. 26 | 45086 | 5 611 575,69 | 5 528 646,00 | 0,00 | 0,00 | 0,00 | 0,00 | 0,00 | 0,00 | 0,00 | 0,00 | 5 528 646,00 | 0,00 | 0,00 | 0,00 | 0,00 | 0,00 | 0,00 | 0,00 | 0,00 | 82 929,69 |
| | ИТОГО: | X | 50 237 845,66 | 49 550 486,64 | 571 101,64 | 12 655 870,31 | 0,00 | 2 019 903,30 | 2 319 816,00 | 951 425,46 | 0,00 | 13 144 690,84 | 11 057 292,00 | 0,00 | 5 507 885,48 | 0,00 | 0,00 | 0,00 | 706 805,61 | 615 696,00 | 0,00 | 687 359,02 |
| | ИТОГО по району: | X | 50 237 845,66 | 49 550 486,64 | 571 101,64 | 12 655 870,31 | 0,00 | 2 019 903,30 | 2 319 816,00 | 951 425,46 | 0,00 | 13 144 690,84 | 11 057 292,00 | 0,00 | 5 507 885,48 | 0,00 | 0,00 | 0,00 | 706 805,61 | 615 696,00 | 0,00 | 687 359,02 |
| | 34. Эхирит-Булагатский муниципальный район | | | | | | | | | | | | | | | | | | | | | |
| | 34.1. Усть-Ордынское муниципальное образование | | | | | | | | | | | | | | | | | | | | | |
| 1025 | п. Усть-Ордынский, Микрорайон ул., д. 6 | 45278 | 109 668,00 | 109 668,00 | 0,00 | 0,00 | 0,00 | 0,00 | 0,00 | 0,00 | 0,00 | 0,00 | 0,00 | 0,00 | 0,00 | 0,00 | 0,00 | 0,00 | 0,00 | 109 668,00 | 0,00 | 0,00 |
| | ИТОГО: | X | 109 668,00 | 109 668,00 | 0,00 | 0,00 | 0,00 | 0,00 | 0,00 | 0,00 | 0,00 | 0,00 | 0,00 | 0,00 | 0,00 | 0,00 | 0,00 | 0,00 | 0,00 | 109 668,00 | 0,00 | 0,00 |
| | ИТОГО по району: | X | 109 668,00 | 109 668,00 | 0,00 | 0,00 | 0,00 | 0,00 | 0,00 | 0,00 | 0,00 | 0,00 | 0,00 | 0,00 | 0,00 | 0,00 | 0,00 | 0,00 | 0,00 | 109 668,00 | 0,00 | 0,00 |
| | Итого по 2023 году | | 4 427 800 615,27 | 4 371 474 041,33 | 326 020 894,76 | 400 662 590,26 | 16 404 605,40 | 46 085 961,49 | 53 637 315,42 | 90 611 947,51 | 2 493 248,90 | 782 224 544,53 | 1 662 873 107,34 | 102 352 235,81 | 777 427 602,16 | 0,00 | 3 482 415,60 | 34 539 223,40 | 46 746 335,39 | 25 912 013,36 | 0,00 | 56 326 573,94 |
| | 2024 год | | | | | | | | | | | | | | | | | | | | | |
| | 1. Ангарское городское муниципальное образование | | | | | | | | | | | | | | | | | | | | | |
| 1 | г. Ангарск, 18-й кв-л., д. 12 | 39778 | 0,00 | 0,00 | 0,00 | 0,00 | 0,00 | 0,00 | 0,00 | 0,00 | 0,00 | 0,00 | 0,00 | 0,00 | 0,00 | 0,00 | 0,00 | 0,00 | 0,00 | 0,00 | 0,00 | 0,00 |
| 2 | г. Ангарск, 18-й кв-л., д. 13 | 39789 | 0,00 | 0,00 | 0,00 | 0,00 | 0,00 | 0,00 | 0,00 | 0,00 | 0,00 | 0,00 | 0,00 | 0,00 | 0,00 | 0,00 | 0,00 | 0,00 | 0,00 | 0,00 | 0,00 | 0,00 |
| 3 | г. Ангарск, 18-й кв-л., д. 3 | 39689 | 0,00 | 0,00 | 0,00 | 0,00 | 0,00 | 0,00 | 0,00 | 0,00 | 0,00 | 0,00 | 0,00 | 0,00 | 0,00 | 0,00 | 0,00 | 0,00 | 0,00 | 0,00 | 0,00 | 0,00 |
| 4 | г. Ангарск, 1-й кв-л., д. 1 | 40834 | 0,00 | 0,00 | 0,00 | 0,00 | 0,00 | 0,00 | 0,00 | 0,00 | 0,00 | 0,00 | 0,00 | 0,00 | 0,00 | 0,00 | 0,00 | 0,00 | 0,00 | 0,00 | 0,00 | 0,00 |
| 5 | г. Ангарск, 1-й кв-л., д. 10 | 40042 | 0,00 | 0,00 | 0,00 | 0,00 | 0,00 | 0,00 | 0,00 | 0,00 | 0,00 | 0,00 | 0,00 | 0,00 | 0,00 | 0,00 | 0,00 | 0,00 | 0,00 | 0,00 | 0,00 | 0,00 |
| 6 | г. Ангарск, 1-й кв-л., д. 13 | 40075 | 0,00 | 0,00 | 0,00 | 0,00 | 0,00 | 0,00 | 0,00 | 0,00 | 0,00 | 0,00 | 0,00 | 0,00 | 0,00 | 0,00 | 0,00 | 0,00 | 0,00 | 0,00 | 0,00 | 0,00 |
| 7 | г. Ангарск, 1-й кв-л., д. 22 | 40163 | 0,00 | 0,00 | 0,00 | 0,00 | 0,00 | 0,00 | 0,00 | 0,00 | 0,00 | 0,00 | 0,00 | 0,00 | 0,00 | 0,00 | 0,00 | 0,00 | 0,00 | 0,00 | 0,00 | 0,00 |
| 8 | г. Ангарск, 1-й кв-л., д. 25 | 40196 | 0,00 | 0,00 | 0,00 | 0,00 | 0,00 | 0,00 | 0,00 | 0,00 | 0,00 | 0,00 | 0,00 | 0,00 | 0,00 | 0,00 | 0,00 | 0,00 | 0,00 | 0,00 | 0,00 | 0,00 |
| 9 | г. Ангарск, 1-й кв-л., д. 7 | 39920 | 0,00 | 0,00 | 0,00 | 0,00 | 0,00 | 0,00 | 0,00 | 0,00 | 0,00 | 0,00 | 0,00 | 0,00 | 0,00 | 0,00 | 0,00 | 0,00 | 0,00 | 0,00 | 0,00 | 0,00 |
| 10 | г. Ангарск, 1-й кв-л., д. 9 | 40031 | 0,00 | 0,00 | 0,00 | 0,00 | 0,00 | 0,00 | 0,00 | 0,00 | 0,00 | 0,00 | 0,00 | 0,00 | 0,00 | 0,00 | 0,00 | 0,00 | 0,00 | 0,00 | 0,00 | 0,00 |
| 11 | г. Ангарск, 25-й кв-л., д. 1 | 40201 | 0,00 | 0,00 | 0,00 | 0,00 | 0,00 | 0,00 | 0,00 | 0,00 | 0,00 | 0,00 | 0,00 | 0,00 | 0,00 | 0,00 | 0,00 | 0,00 | 0,00 | 0,00 | 0,00 | 0,00 |
| 12 | г. Ангарск, 25-й кв-л., д. 11 | 40211 | 0,00 | 0,00 | 0,00 | 0,00 | 0,00 | 0,00 | 0,00 | 0,00 | 0,00 | 0,00 | 0,00 | 0,00 | 0,00 | 0,00 | 0,00 | 0,00 | 0,00 | 0,00 | 0,00 | 0,00 |
| 13 | г. Ангарск, 25-й кв-л., д. 14 | 40214 | 0,00 | 0,00 | 0,00 | 0,00 | 0,00 | 0,00 | 0,00 | 0,00 | 0,00 | 0,00 | 0,00 | 0,00 | 0,00 | 0,00 | 0,00 | 0,00 | 0,00 | 0,00 | 0,00 | 0,00 |
| 14 | г. Ангарск, 25-й кв-л., д. 2 | 40202 | 0,00 | 0,00 | 0,00 | 0,00 | 0,00 | 0,00 | 0,00 | 0,00 | 0,00 | 0,00 | 0,00 | 0,00 | 0,00 | 0,00 | 0,00 | 0,00 | 0,00 | 0,00 | 0,00 | 0,00 |
| 15 | г. Ангарск, 25-й кв-л., д. 5 | 40204 | 0,00 | 0,00 | 0,00 | 0,00 | 0,00 | 0,00 | 0,00 | 0,00 | 0,00 | 0,00 | 0,00 | 0,00 | 0,00 | 0,00 | 0,00 | 0,00 | 0,00 | 0,00 | 0,00 | 0,00 |
| 16 | г. Ангарск, 25-й кв-л., д. 9 | 40209 | 0,00 | 0,00 | 0,00 | 0,00 | 0,00 | 0,00 | 0,00 | 0,00 | 0,00 | 0,00 | 0,00 | 0,00 | 0,00 | 0,00 | 0,00 | 0,00 | 0,00 | 0,00 | 0,00 | 0,00 |
| 17 | г. Ангарск, 26-й кв-л., д. 11 | 40232 | 0,00 | 0,00 | 0,00 | 0,00 | 0,00 | 0,00 | 0,00 | 0,00 | 0,00 | 0,00 | 0,00 | 0,00 | 0,00 | 0,00 | 0,00 | 0,00 | 0,00 | 0,00 | 0,00 | 0,00 |

| 1 | 2 | 3 | 4 | 5 | 6 | 7 | 8 | 9 | 10 | 11 | 12 | 13 | 14 | 15 | 16 | 17 | 18 | 19 | 20 | 21 | 22 | 23 |
|---|---|---|---|---|---|---|---|---|---|---|---|---|---|---|---|---|---|---|---|---|---|---|
| 18 | г. Ангарск, 26-й кв-л., д. 12 | 40233 | 0,00 | 0,00 | 0,00 | 0,00 | 0,00 | 0,00 | 0,00 | 0,00 | 0,00 | 0,00 | 0,00 | 0,00 | 0,00 | 0,00 | 0,00 | 0,00 | 0,00 | 0,00 | 0,00 | 0,00 |
| 19 | г. Ангарск, 26-й кв-л., д. 4 | 40226 | 0,00 | 0,00 | 0,00 | 0,00 | 0,00 | 0,00 | 0,00 | 0,00 | 0,00 | 0,00 | 0,00 | 0,00 | 0,00 | 0,00 | 0,00 | 0,00 | 0,00 | 0,00 | 0,00 | 0,00 |
| 20 | г. Ангарск, 26-й кв-л., д. 7 | 40228 | 0,00 | 0,00 | 0,00 | 0,00 | 0,00 | 0,00 | 0,00 | 0,00 | 0,00 | 0,00 | 0,00 | 0,00 | 0,00 | 0,00 | 0,00 | 0,00 | 0,00 | 0,00 | 0,00 | 0,00 |
| 21 | г. Ангарск, 26-й кв-л., д. 9 | 40231 | 0,00 | 0,00 | 0,00 | 0,00 | 0,00 | 0,00 | 0,00 | 0,00 | 0,00 | 0,00 | 0,00 | 0,00 | 0,00 | 0,00 | 0,00 | 0,00 | 0,00 | 0,00 | 0,00 | 0,00 |
| 22 | г. Ангарск, 27-й кв-л., д. 1 | 40237 | 0,00 | 0,00 | 0,00 | 0,00 | 0,00 | 0,00 | 0,00 | 0,00 | 0,00 | 0,00 | 0,00 | 0,00 | 0,00 | 0,00 | 0,00 | 0,00 | 0,00 | 0,00 | 0,00 | 0,00 |
| 23 | г. Ангарск, 27-й кв-л., д. 14 | 40249 | 0,00 | 0,00 | 0,00 | 0,00 | 0,00 | 0,00 | 0,00 | 0,00 | 0,00 | 0,00 | 0,00 | 0,00 | 0,00 | 0,00 | 0,00 | 0,00 | 0,00 | 0,00 | 0,00 | 0,00 |
| 24 | г. Ангарск, 27-й кв-л., д. 16 | 40252 | 0,00 | 0,00 | 0,00 | 0,00 | 0,00 | 0,00 | 0,00 | 0,00 | 0,00 | 0,00 | 0,00 | 0,00 | 0,00 | 0,00 | 0,00 | 0,00 | 0,00 | 0,00 | 0,00 | 0,00 |
| 25 | г. Ангарск, 27-й кв-л., д. 17 | 40253 | 0,00 | 0,00 | 0,00 | 0,00 | 0,00 | 0,00 | 0,00 | 0,00 | 0,00 | 0,00 | 0,00 | 0,00 | 0,00 | 0,00 | 0,00 | 0,00 | 0,00 | 0,00 | 0,00 | 0,00 |
| 26 | г. Ангарск, 27-й кв-л., д. 20 | 40256 | 0,00 | 0,00 | 0,00 | 0,00 | 0,00 | 0,00 | 0,00 | 0,00 | 0,00 | 0,00 | 0,00 | 0,00 | 0,00 | 0,00 | 0,00 | 0,00 | 0,00 | 0,00 | 0,00 | 0,00 |
| 27 | г. Ангарск, 50-й кв-л., д. 14 | 40441 | 0,00 | 0,00 | 0,00 | 0,00 | 0,00 | 0,00 | 0,00 | 0,00 | 0,00 | 0,00 | 0,00 | 0,00 | 0,00 | 0,00 | 0,00 | 0,00 | 0,00 | 0,00 | 0,00 | 0,00 |
| 28 | г. Ангарск, 50-й кв-л., д. 19 | 40446 | 0,00 | 0,00 | 0,00 | 0,00 | 0,00 | 0,00 | 0,00 | 0,00 | 0,00 | 0,00 | 0,00 | 0,00 | 0,00 | 0,00 | 0,00 | 0,00 | 0,00 | 0,00 | 0,00 | 0,00 |
| 29 | г. Ангарск, 50-й кв-л., д. 3 | 40430 | 0,00 | 0,00 | 0,00 | 0,00 | 0,00 | 0,00 | 0,00 | 0,00 | 0,00 | 0,00 | 0,00 | 0,00 | 0,00 | 0,00 | 0,00 | 0,00 | 0,00 | 0,00 | 0,00 | 0,00 |
| 30 | г. Ангарск, 50-й кв-л., д. 5 | 40432 | 0,00 | 0,00 | 0,00 | 0,00 | 0,00 | 0,00 | 0,00 | 0,00 | 0,00 | 0,00 | 0,00 | 0,00 | 0,00 | 0,00 | 0,00 | 0,00 | 0,00 | 0,00 | 0,00 | 0,00 |
| 31 | г. Ангарск, 50-й кв-л., д. 8 | 40435 | 0,00 | 0,00 | 0,00 | 0,00 | 0,00 | 0,00 | 0,00 | 0,00 | 0,00 | 0,00 | 0,00 | 0,00 | 0,00 | 0,00 | 0,00 | 0,00 | 0,00 | 0,00 | 0,00 | 0,00 |
| 32 | г. Ангарск, 50-й кв-л., д. 9 | 40436 | 0,00 | 0,00 | 0,00 | 0,00 | 0,00 | 0,00 | 0,00 | 0,00 | 0,00 | 0,00 | 0,00 | 0,00 | 0,00 | 0,00 | 0,00 | 0,00 | 0,00 | 0,00 | 0,00 | 0,00 |
| 33 | г. Ангарск, 51-й кв-л., д. 25 | 40473 | 0,00 | 0,00 | 0,00 | 0,00 | 0,00 | 0,00 | 0,00 | 0,00 | 0,00 | 0,00 | 0,00 | 0,00 | 0,00 | 0,00 | 0,00 | 0,00 | 0,00 | 0,00 | 0,00 | 0,00 |
| 34 | г. Ангарск, 53-й кв-л., д. 17 | 40496 | 0,00 | 0,00 | 0,00 | 0,00 | 0,00 | 0,00 | 0,00 | 0,00 | 0,00 | 0,00 | 0,00 | 0,00 | 0,00 | 0,00 | 0,00 | 0,00 | 0,00 | 0,00 | 0,00 | 0,00 |
| 35 | г. Ангарск, 53-й кв-л., д. 19 | 40498 | 0,00 | 0,00 | 0,00 | 0,00 | 0,00 | 0,00 | 0,00 | 0,00 | 0,00 | 0,00 | 0,00 | 0,00 | 0,00 | 0,00 | 0,00 | 0,00 | 0,00 | 0,00 | 0,00 | 0,00 |
| 36 | г. Ангарск, 55-й кв-л., д. 1 | 40503 | 0,00 | 0,00 | 0,00 | 0,00 | 0,00 | 0,00 | 0,00 | 0,00 | 0,00 | 0,00 | 0,00 | 0,00 | 0,00 | 0,00 | 0,00 | 0,00 | 0,00 | 0,00 | 0,00 | 0,00 |
| 37 | г. Ангарск, 55-й кв-л., д. 15 | 40522 | 0,00 | 0,00 | 0,00 | 0,00 | 0,00 | 0,00 | 0,00 | 0,00 | 0,00 | 0,00 | 0,00 | 0,00 | 0,00 | 0,00 | 0,00 | 0,00 | 0,00 | 0,00 | 0,00 | 0,00 |
| 38 | г. Ангарск, 55-й кв-л., д. 22 | 40530 | 0,00 | 0,00 | 0,00 | 0,00 | 0,00 | 0,00 | 0,00 | 0,00 | 0,00 | 0,00 | 0,00 | 0,00 | 0,00 | 0,00 | 0,00 | 0,00 | 0,00 | 0,00 | 0,00 | 0,00 |
| 39 | г. Ангарск, 55-й кв-л., д. 25 | 40532 | 0,00 | 0,00 | 0,00 | 0,00 | 0,00 | 0,00 | 0,00 | 0,00 | 0,00 | 0,00 | 0,00 | 0,00 | 0,00 | 0,00 | 0,00 | 0,00 | 0,00 | 0,00 | 0,00 | 0,00 |
| 40 | г. Ангарск, 58-й кв-л., д. 12 | 40560 | 0,00 | 0,00 | 0,00 | 0,00 | 0,00 | 0,00 | 0,00 | 0,00 | 0,00 | 0,00 | 0,00 | 0,00 | 0,00 | 0,00 | 0,00 | 0,00 | 0,00 | 0,00 | 0,00 | 0,00 |
| 41 | г. Ангарск, 58-й кв-л., д. 17 | 40565 | 0,00 | 0,00 | 0,00 | 0,00 | 0,00 | 0,00 | 0,00 | 0,00 | 0,00 | 0,00 | 0,00 | 0,00 | 0,00 | 0,00 | 0,00 | 0,00 | 0,00 | 0,00 | 0,00 | 0,00 |
| 42 | г. Ангарск, 58-й кв-л., д. 26 | 40574 | 0,00 | 0,00 | 0,00 | 0,00 | 0,00 | 0,00 | 0,00 | 0,00 | 0,00 | 0,00 | 0,00 | 0,00 | 0,00 | 0,00 | 0,00 | 0,00 | 0,00 | 0,00 | 0,00 | 0,00 |
| 43 | г. Ангарск, 58-й кв-л., д. 30 | 40578 | 0,00 | 0,00 | 0,00 | 0,00 | 0,00 | 0,00 | 0,00 | 0,00 | 0,00 | 0,00 | 0,00 | 0,00 | 0,00 | 0,00 | 0,00 | 0,00 | 0,00 | 0,00 | 0,00 | 0,00 |
| 44 | г. Ангарск, 58-й кв-л., д. 5 | 40552 | 0,00 | 0,00 | 0,00 | 0,00 | 0,00 | 0,00 | 0,00 | 0,00 | 0,00 | 0,00 | 0,00 | 0,00 | 0,00 | 0,00 | 0,00 | 0,00 | 0,00 | 0,00 | 0,00 | 0,00 |
| 45 | г. Ангарск, 58-й кв-л., д. 7 | 40554 | 0,00 | 0,00 | 0,00 | 0,00 | 0,00 | 0,00 | 0,00 | 0,00 | 0,00 | 0,00 | 0,00 | 0,00 | 0,00 | 0,00 | 0,00 | 0,00 | 0,00 | 0,00 | 0,00 | 0,00 |
| 46 | г. Ангарск, 58-й кв-л., д. 8 | 40555 | 0,00 | 0,00 | 0,00 | 0,00 | 0,00 | 0,00 | 0,00 | 0,00 | 0,00 | 0,00 | 0,00 | 0,00 | 0,00 | 0,00 | 0,00 | 0,00 | 0,00 | 0,00 | 0,00 | 0,00 |
| 47 | г. Ангарск, 60-й кв-л., д. 11 | 40621 | 0,00 | 0,00 | 0,00 | 0,00 | 0,00 | 0,00 | 0,00 | 0,00 | 0,00 | 0,00 | 0,00 | 0,00 | 0,00 | 0,00 | 0,00 | 0,00 | 0,00 | 0,00 | 0,00 | 0,00 |
| 48 | г. Ангарск, 60-й кв-л., д. 15 | 40626 | 0,00 | 0,00 | 0,00 | 0,00 | 0,00 | 0,00 | 0,00 | 0,00 | 0,00 | 0,00 | 0,00 | 0,00 | 0,00 | 0,00 | 0,00 | 0,00 | 0,00 | 0,00 | 0,00 | 0,00 |
| 49 | г. Ангарск, 60-й кв-л., д. 18 | 40629 | 0,00 | 0,00 | 0,00 | 0,00 | 0,00 | 0,00 | 0,00 | 0,00 | 0,00 | 0,00 | 0,00 | 0,00 | 0,00 | 0,00 | 0,00 | 0,00 | 0,00 | 0,00 | 0,00 | 0,00 |
| 50 | г. Ангарск, 60-й кв-л., д. 2 | 40613 | 0,00 | 0,00 | 0,00 | 0,00 | 0,00 | 0,00 | 0,00 | 0,00 | 0,00 | 0,00 | 0,00 | 0,00 | 0,00 | 0,00 | 0,00 | 0,00 | 0,00 | 0,00 | 0,00 | 0,00 |
| 51 | г. Ангарск, 60-й кв-л., д. 22 | 40633 | 0,00 | 0,00 | 0,00 | 0,00 | 0,00 | 0,00 | 0,00 | 0,00 | 0,00 | 0,00 | 0,00 | 0,00 | 0,00 | 0,00 | 0,00 | 0,00 | 0,00 | 0,00 | 0,00 | 0,00 |
| 52 | г. Ангарск, 60-й кв-л., д. 27 | 40638 | 0,00 | 0,00 | 0,00 | 0,00 | 0,00 | 0,00 | 0,00 | 0,00 | 0,00 | 0,00 | 0,00 | 0,00 | 0,00 | 0,00 | 0,00 | 0,00 | 0,00 | 0,00 | 0,00 | 0,00 |
| 53 | г. Ангарск, 60-й кв-л., д. 28 | 40639 | 0,00 | 0,00 | 0,00 | 0,00 | 0,00 | 0,00 | 0,00 | 0,00 | 0,00 | 0,00 | 0,00 | 0,00 | 0,00 | 0,00 | 0,00 | 0,00 | 0,00 | 0,00 | 0,00 | 0,00 |
| 54 | г. Ангарск, 60-й кв-л., д. 37 | 40648 | 0,00 | 0,00 | 0,00 | 0,00 | 0,00 | 0,00 | 0,00 | 0,00 | 0,00 | 0,00 | 0,00 | 0,00 | 0,00 | 0,00 | 0,00 | 0,00 | 0,00 | 0,00 | 0,00 | 0,00 |
| 55 | г. Ангарск, 60-й кв-л., д. 5/6 | 40616 | 0,00 | 0,00 | 0,00 | 0,00 | 0,00 | 0,00 | 0,00 | 0,00 | 0,00 | 0,00 | 0,00 | 0,00 | 0,00 | 0,00 | 0,00 | 0,00 | 0,00 | 0,00 | 0,00 | 0,00 |
| 56 | г. Ангарск, 60-й кв-л., д. 9 | 40619 | 0,00 | 0,00 | 0,00 | 0,00 | 0,00 | 0,00 | 0,00 | 0,00 | 0,00 | 0,00 | 0,00 | 0,00 | 0,00 | 0,00 | 0,00 | 0,00 | 0,00 | 0,00 | 0,00 | 0,00 |
| 57 | г. Ангарск, 61-й кв-л., д. 15 | 40660 | 0,00 | 0,00 | 0,00 | 0,00 | 0,00 | 0,00 | 0,00 | 0,00 | 0,00 | 0,00 | 0,00 | 0,00 | 0,00 | 0,00 | 0,00 | 0,00 | 0,00 | 0,00 | 0,00 | 0,00 |
| 58 | г. Ангарск, 78-й кв-л., д. 1 | 40756 | 0,00 | 0,00 | 0,00 | 0,00 | 0,00 | 0,00 | 0,00 | 0,00 | 0,00 | 0,00 | 0,00 | 0,00 | 0,00 | 0,00 | 0,00 | 0,00 | 0,00 | 0,00 | 0,00 | 0,00 |
| 59 | г. Ангарск, 35-й кв-л., д. 2 | 40329 | 0,00 | 0,00 | 0,00 | 0,00 | 0,00 | 0,00 | 0,00 | 0,00 | 0,00 | 0,00 | 0,00 | 0,00 | 0,00 | 0,00 | 0,00 | 0,00 | 0,00 | 0,00 | 0,00 | 0,00 |
| 60 | г. Ангарск, 60-й кв-л., д. 33 | 46150 | 0,00 | 0,00 | 0,00 | 0,00 | 0,00 | 0,00 | 0,00 | 0,00 | 0,00 | 0,00 | 0,00 | 0,00 | 0,00 | 0,00 | 0,00 | 0,00 | 0,00 | 0,00 | 0,00 | 0,00 |
| 61 | г. Ангарск, 76-й кв-л., д. 9 | 40737 | 0,00 | 0,00 | 0,00 | 0,00 | 0,00 | 0,00 | 0,00 | 0,00 | 0,00 | 0,00 | 0,00 | 0,00 | 0,00 | 0,00 | 0,00 | 0,00 | 0,00 | 0,00 | 0,00 | 0,00 |
| 62 | рп. Мегет, Садовая ул., д. 25 | 40986 | 0,00 | 0,00 | 0,00 | 0,00 | 0,00 | 0,00 | 0,00 | 0,00 | 0,00 | 0,00 | 0,00 | 0,00 | 0,00 | 0,00 | 0,00 | 0,00 | 0,00 | 0,00 | 0,00 | 0,00 |
| 63 | г. Ангарск, 12А мкр., д. 15 (СПЕЦСЧЕТ) | 39635 | 0,00 | 0,00 | 0,00 | 0,00 | 0,00 | 0,00 | 0,00 | 0,00 | 0,00 | 0,00 | 0,00 | 0,00 | 0,00 | 0,00 | 0,00 | 0,00 | 0,00 | 0,00 | 0,00 | 0,00 |
| 64 | г. Ангарск, 94-й кв-л., д. 21 | 39461 | 0,00 | 0,00 | 0,00 | 0,00 | 0,00 | 0,00 | 0,00 | 0,00 | 0,00 | 0,00 | 0,00 | 0,00 | 0,00 | 0,00 | 0,00 | 0,00 | 0,00 | 0,00 | 0,00 | 0,00 |
| 65 | г. Ангарск, 10-й мкр., д. 48 | 39575 | 0,00 | 0,00 | 0,00 | 0,00 | 0,00 | 0,00 | 0,00 | 0,00 | 0,00 | 0,00 | 0,00 | 0,00 | 0,00 | 0,00 | 0,00 | 0,00 | 0,00 | 0,00 | 0,00 | 0,00 |
| 66 | г. Ангарск, 85-й кв-л., д. 6 | 40849 | 0,00 | 0,00 | 0,00 | 0,00 | 0,00 | 0,00 | 0,00 | 0,00 | 0,00 | 0,00 | 0,00 | 0,00 | 0,00 | 0,00 | 0,00 | 0,00 | 0,00 | 0,00 | 0,00 | 0,00 |
| 67 | г. Ангарск, 94-й кв-л., д. 19 | 39459 | 0,00 | 0,00 | 0,00 | 0,00 | 0,00 | 0,00 | 0,00 | 0,00 | 0,00 | 0,00 | 0,00 | 0,00 | 0,00 | 0,00 | 0,00 | 0,00 | 0,00 | 0,00 | 0,00 | 0,00 |
| 68 | г. Ангарск, 92-й кв-л., д. 2 | 39375 | 0,00 | 0,00 | 0,00 | 0,00 | 0,00 | 0,00 | 0,00 | 0,00 | 0,00 | 0,00 | 0,00 | 0,00 | 0,00 | 0,00 | 0,00 | 0,00 | 0,00 | 0,00 | 0,00 | 0,00 |
| 69 | г. Ангарск, 92-й кв-л., д. 3 | 39376 | 0,00 | 0,00 | 0,00 | 0,00 | 0,00 | 0,00 | 0,00 | 0,00 | 0,00 | 0,00 | 0,00 | 0,00 | 0,00 | 0,00 | 0,00 | 0,00 | 0,00 | 0,00 | 0,00 | 0,00 |
| 70 | г. Ангарск, 92-й кв-л., д. 4 | 39377 | 0,00 | 0,00 | 0,00 | 0,00 | 0,00 | 0,00 | 0,00 | 0,00 | 0,00 | 0,00 | 0,00 | 0,00 | 0,00 | 0,00 | 0,00 | 0,00 | 0,00 | 0,00 | 0,00 | 0,00 |
| 71 | г. Ангарск, 94-й кв-л., д. 3а/3б | 45289 | 0,00 | 0,00 | 0,00 | 0,00 | 0,00 | 0,00 | 0,00 | 0,00 | 0,00 | 0,00 | 0,00 | 0,00 | 0,00 | 0,00 | 0,00 | 0,00 | 0,00 | 0,00 | 0,00 | 0,00 |
| 72 | г. Ангарск, 94-й кв-л., д. 9 | 39449 | 0,00 | 0,00 | 0,00 | 0,00 | 0,00 | 0,00 | 0,00 | 0,00 | 0,00 | 0,00 | 0,00 | 0,00 | 0,00 | 0,00 | 0,00 | 0,00 | 0,00 | 0,00 | 0,00 | 0,00 |
| 73 | г. Ангарск, кв-л 58, д. 2 | 40549 | 0,00 | 0,00 | 0,00 | 0,00 | 0,00 | 0,00 | 0,00 | 0,00 | 0,00 | 0,00 | 0,00 | 0,00 | 0,00 | 0,00 | 0,00 | 0,00 | 0,00 | 0,00 | 0,00 | 0,00 |
| 74 | г. Ангарск, кв-л 22, д. 34 | 40164 | 0,00 | 0,00 | 0,00 | 0,00 | 0,00 | 0,00 | 0,00 | 0,00 | 0,00 | 0,00 | 0,00 | 0,00 | 0,00 | 0,00 | 0,00 | 0,00 | 0,00 | 0,00 | 0,00 | 0,00 |
| 75 | г. Ангарск, кв-л 81, д. 1 | 40785 | 0,00 | 0,00 | 0,00 | 0,00 | 0,00 | 0,00 | 0,00 | 0,00 | 0,00 | 0,00 | 0,00 | 0,00 | 0,00 | 0,00 | 0,00 | 0,00 | 0,00 | 0,00 | 0,00 | 0,00 |
| 76 | г. Ангарск, кв-л 92, д. 12 | 39382 | 0,00 | 0,00 | 0,00 | 0,00 | 0,00 | 0,00 | 0,00 | 0,00 | 0,00 | 0,00 | 0,00 | 0,00 | 0,00 | 0,00 | 0,00 | 0,00 | 0,00 | 0,00 | 0,00 | 0,00 |
| 77 | г. Ангарск, кв-л 85, д. 23 | 40865 | 0,00 | 0,00 | 0,00 | 0,00 | 0,00 | 0,00 | 0,00 | 0,00 | 0,00 | 0,00 | 0,00 | 0,00 | 0,00 | 0,00 | 0,00 | 0,00 | 0,00 | 0,00 | 0,00 | 0,00 |
| 78 | г. Ангарск, кв-л 91, д. 13 | 40944 | 0,00 | 0,00 | 0,00 | 0,00 | 0,00 | 0,00 | 0,00 | 0,00 | 0,00 | 0,00 | 0,00 | 0,00 | 0,00 | 0,00 | 0,00 | 0,00 | 0,00 | 0,00 | 0,00 | 0,00 |
| 79 | г. Ангарск, кв-л 85, д. 9а | 40852 | 0,00 | 0,00 | 0,00 | 0,00 | 0,00 | 0,00 | 0,00 | 0,00 | 0,00 | 0,00 | 0,00 | 0,00 | 0,00 | 0,00 | 0,00 | 0,00 | 0,00 | 0,00 | 0,00 | 0,00 |
| 80 | г. Ангарск, кв-л 86 д. 9 | 40882 | 0,00 | 0,00 | 0,00 | 0,00 | 0,00 | 0,00 | 0,00 | 0,00 | 0,00 | 0,00 | 0,00 | 0,00 | 0,00 | 0,00 | 0,00 | 0,00 | 0,00 | 0,00 | 0,00 | 0,00 |
| 81 | г. Ангарск, кв-л 95, д. 4 | 39484 | 0,00 | 0,00 | 0,00 | 0,00 | 0,00 | 0,00 | 0,00 | 0,00 | 0,00 | 0,00 | 0,00 | 0,00 | 0,00 | 0,00 | 0,00 | 0,00 | 0,00 | 0,00 | 0,00 | 0,00 |
| 82 | г. Ангарск, кв-л 74, д. 4А | 40699 | 0,00 | 0,00 | 0,00 | 0,00 | 0,00 | 0,00 | 0,00 | 0,00 | 0,00 | 0,00 | 0,00 | 0,00 | 0,00 | 0,00 | 0,00 | 0,00 | 0,00 | 0,00 | 0,00 | 0,00 |
| 83 | г. Ангарск, кв-л 81, д. 11 | 40791 | 0,00 | 0,00 | 0,00 | 0,00 | 0,00 | 0,00 | 0,00 | 0,00 | 0,00 | 0,00 | 0,00 | 0,00 | 0,00 | 0,00 | 0,00 | 0,00 | 0,00 | 0,00 | 0,00 | 0,00 |
| 84 | г. Ангарск, кв-л 81, д. 12 | 40792 | 0,00 | 0,00 | 0,00 | 0,00 | 0,00 | 0,00 | 0,00 | 0,00 | 0,00 | 0,00 | 0,00 | 0,00 | 0,00 | 0,00 | 0,00 | 0,00 | 0,00 | 0,00 | 0,00 | 0,00 |
| 85 | г. Ангарск, кв-л 81, д. 14 | 40794 | 0,00 | 0,00 | 0,00 | 0,00 | 0,00 | 0,00 | 0,00 | 0,00 | 0,00 | 0,00 | 0,00 | 0,00 | 0,00 | 0,00 | 0,00 | 0,00 | 0,00 | 0,00 | 0,00 | 0,00 |
| 86 | г. Ангарск, кв-л 72, д. 10 | 40678 | 0,00 | 0,00 | 0,00 | 0,00 | 0,00 | 0,00 | 0,00 | 0,00 | 0,00 | 0,00 | 0,00 | 0,00 | 0,00 | 0,00 | 0,00 | 0,00 | 0,00 | 0,00 | 0,00 | 0,00 |
| 87 | г. Ангарск, кв-л 81, д. 15 | 40795 | 0,00 | 0,00 | 0,00 | 0,00 | 0,00 | 0,00 | 0,00 | 0,00 | 0,00 | 0,00 | 0,00 | 0,00 | 0,00 | 0,00 | 0,00 | 0,00 | 0,00 | 0,00 | 0,00 | 0,00 |
| 88 | г. Ангарск, кв-л 82, д. 7 | 40802 | 0,00 | 0,00 | 0,00 | 0,00 | 0,00 | 0,00 | 0,00 | 0,00 | 0,00 | 0,00 | 0,00 | 0,00 | 0,00 | 0,00 | 0,00 | 0,00 | 0,00 | 0,00 | 0,00 | 0,00 |
| 89 | г. Ангарск, кв-л 84, д. 14 | 40828 | 0,00 | 0,00 | 0,00 | 0,00 | 0,00 | 0,00 | 0,00 | 0,00 | 0,00 | 0,00 | 0,00 | 0,00 | 0,00 | 0,00 | 0,00 | 0,00 | 0,00 | 0,00 | 0,00 | 0,00 |
| 90 | г. Ангарск, кв-л 86, д. 40 | 40889 | 0,00 | 0,00 | 0,00 | 0,00 | 0,00 | 0,00 | 0,00 | 0,00 | 0,00 | 0,00 | 0,00 | 0,00 | 0,00 | 0,00 | 0,00 | 0,00 | 0,00 | 0,00 | 0,00 | 0,00 |
| 91 | г. Ангарск, кв-л 92, д. 5 | 39378 | 0,00 | 0,00 | 0,00 | 0,00 | 0,00 | 0,00 | 0,00 | 0,00 | 0,00 | 0,00 | 0,00 | 0,00 | 0,00 | 0,00 | 0,00 | 0,00 | 0,00 | 0,00 | 0,00 | 0,00 |
| 92 | г. Ангарск, кв-л 94, д. 15 | 39455 | 0,00 | 0,00 | 0,00 | 0,00 | 0,00 | 0,00 | 0,00 | 0,00 | 0,00 | 0,00 | 0,00 | 0,00 | 0,00 | 0,00 | 0,00 | 0,00 | 0,00 | 0,00 | 0,00 | 0,00 |
| 93 | г. Ангарск, кв-л 80, д. 14 | 40781 | 0,00 | 0,00 | 0,00 | 0,00 | 0,00 | 0,00 | 0,00 | 0,00 | 0,00 | 0,00 | 0,00 | 0,00 | 0,00 | 0,00 | 0,00 | 0,00 | 0,00 | 0,00 | 0,00 | 0,00 |
| 94 | г. Ангарск, кв-л 95, д. 5 | 39485 | 0,00 | 0,00 | 0,00 | 0,00 | 0,00 | 0,00 | 0,00 | 0,00 | 0,00 | 0,00 | 0,00 | 0,00 | 0,00 | 0,00 | 0,00 | 0,00 | 0,00 | 0,00 | 0,00 | 0,00 |
| 95 | г. Ангарск, кв-л 76, д. 15 | 40741 | 0,00 | 0,00 | 0,00 | 0,00 | 0,00 | 0,00 | 0,00 | 0,00 | 0,00 | 0,00 | 0,00 | 0,00 | 0,00 | 0,00 | 0,00 | 0,00 | 0,00 | 0,00 | 0,00 | 0,00 |
| 96 | г. Ангарск, кв-л 82, д. 18 | 40811 | 0,00 | 0,00 | 0,00 | 0,00 | 0,00 | 0,00 | 0,00 | 0,00 | 0,00 | 0,00 | 0,00 | 0,00 | 0,00 | 0,00 | 0,00 | 0,00 | 0,00 | 0,00 | 0,00 | 0,00 |
| 97 | г. Ангарск, мкр. 29, д. 9 | 39779 | 0,00 | 0,00 | 0,00 | 0,00 | 0,00 | 0,00 | 0,00 | 0,00 | 0,00 | 0,00 | 0,00 | 0,00 | 0,00 | 0,00 | 0,00 | 0,00 | 0,00 | 0,00 | 0,00 | 0,00 |
| 98 | г. Ангарск, кв-л 89, д. 1 | 40913 | 0,00 | 0,00 | 0,00 | 0,00 | 0,00 | 0,00 | 0,00 | 0,00 | 0,00 | 0,00 | 0,00 | 0,00 | 0,00 | 0,00 | 0,00 | 0,00 | 0,00 | 0,00 | 0,00 | 0,00 |
| 99 | г. Ангарск, кв-л 89, д. 3 | 40915 | 0,00 | 0,00 | 0,00 | 0,00 | 0,00 | 0,00 | 0,00 | 0,00 | 0,00 | 0,00 | 0,00 | 0,00 | 0,00 | 0,00 | 0,00 | 0,00 | 0,00 | 0,00 | 0,00 | 0,00 |

| 1 | 2 | 3 | 4 | 5 | 6 | 7 | 8 | 9 | 10 | 11 | 12 | 13 | 14 | 15 | 16 | 17 | 18 | 19 | 20 | 21 | 22 | 23 |
|---|---|---|---|---|---|---|---|---|---|---|---|---|---|---|---|---|---|---|---|---|---|---|
| 100 | г. Ангарск, кв-л 76, д. 4 | 40733 | 0,00 | 0,00 | 0,00 | 0,00 | 0,00 | 0,00 | 0,00 | 0,00 | 0,00 | 0,00 | 0,00 | 0,00 | 0,00 | 0,00 | 0,00 | 0,00 | 0,00 | 0,00 | 0,00 | 0,00 |
| 101 | г. Ангарск, кв-л 73, д. 8 | 40693 | 0,00 | 0,00 | 0,00 | 0,00 | 0,00 | 0,00 | 0,00 | 0,00 | 0,00 | 0,00 | 0,00 | 0,00 | 0,00 | 0,00 | 0,00 | 0,00 | 0,00 | 0,00 | 0,00 | 0,00 |
| 102 | г. Ангарск, кв-л 106, д. 8 | 40471 | 0,00 | 0,00 | 0,00 | 0,00 | 0,00 | 0,00 | 0,00 | 0,00 | 0,00 | 0,00 | 0,00 | 0,00 | 0,00 | 0,00 | 0,00 | 0,00 | 0,00 | 0,00 | 0,00 | 0,00 |
| 103 | г. Ангарск, кв-л 81, д. 2 | 40786 | 0,00 | 0,00 | 0,00 | 0,00 | 0,00 | 0,00 | 0,00 | 0,00 | 0,00 | 0,00 | 0,00 | 0,00 | 0,00 | 0,00 | 0,00 | 0,00 | 0,00 | 0,00 | 0,00 | 0,00 |
| ИТОГО: | | X | 0,00 | 0,00 | 0,00 | 0,00 | 0,00 | 0,00 | 0,00 | 0,00 | 0,00 | 0,00 | 0,00 | 0,00 | 0,00 | 0,00 | 0,00 | 0,00 | 0,00 | 0,00 | 0,00 | 0,00 |
| 2. Муниципальное образование города Братска | | | | | | | | | | | | | | | | | | | | | | |
| 104 | г. Братск, жилрайон Энергетик, Наймушина ул., д. 17 | 31563 | 7 038 166,72 | 6 934 154,40 | 0,00 | 0,00 | 0,00 | 0,00 | 0,00 | 0,00 | 0,00 | 0,00 | 6 934 154,40 | 0,00 | 0,00 | 0,00 | 0,00 | 0,00 | 0,00 | 0,00 | 0,00 | 104 012,32 |
| 105 | г. Братск, жилрайон Энергетик, Наймушина ул., д. 9 | 31556 | 7 154 720,79 | 7 048 986,00 | 0,00 | 0,00 | 0,00 | 0,00 | 0,00 | 0,00 | 0,00 | 0,00 | 7 048 986,00 | 0,00 | 0,00 | 0,00 | 0,00 | 0,00 | 0,00 | 0,00 | 0,00 | 105 734,79 |
| 106 | г. Братск, жилрайон Энергетик, Погодаева ул., д. 10 | 31748 | 6 259 650,35 | 6 167 143,20 | 0,00 | 0,00 | 0,00 | 0,00 | 0,00 | 0,00 | 0,00 | 0,00 | 6 167 143,20 | 0,00 | 0,00 | 0,00 | 0,00 | 0,00 | 0,00 | 0,00 | 0,00 | 92 507,15 |
| 107 | г. Братск, жилрайон Энергетик, Погодаева ул., д. 12 | 31750 | 3 542 037,79 | 3 489 692,40 | 0,00 | 0,00 | 0,00 | 0,00 | 0,00 | 0,00 | 0,00 | 0,00 | 3 489 692,40 | 0,00 | 0,00 | 0,00 | 0,00 | 0,00 | 0,00 | 0,00 | 0,00 | 52 345,39 |
| 108 | г. Братск, жилрайон Энергетик, Погодаева ул., д. 18 | 31752 | 6 259 650,35 | 6 167 143,20 | 0,00 | 0,00 | 0,00 | 0,00 | 0,00 | 0,00 | 0,00 | 0,00 | 6 167 143,20 | 0,00 | 0,00 | 0,00 | 0,00 | 0,00 | 0,00 | 0,00 | 0,00 | 92 507,15 |
| 109 | г. Братск, жилрайон Энергетик, Солнечная ул., д. 11 | 31945 | 3 620 718,15 | 3 567 210,00 | 0,00 | 0,00 | 0,00 | 0,00 | 0,00 | 0,00 | 0,00 | 0,00 | 3 567 210,00 | 0,00 | 0,00 | 0,00 | 0,00 | 0,00 | 0,00 | 0,00 | 0,00 | 53 508,15 |
| 110 | г. Братск, жилрайон Энергетик, Солнечная ул., д. 5 | 31940 | 7 118 477,98 | 7 013 278,80 | 0,00 | 0,00 | 0,00 | 0,00 | 0,00 | 0,00 | 0,00 | 0,00 | 7 013 278,80 | 0,00 | 0,00 | 0,00 | 0,00 | 0,00 | 0,00 | 0,00 | 0,00 | 105 199,18 |
| 111 | г. Братск, жилрайон Энергетик, Солнечная ул., д. 9 | 31943 | 6 946 691,26 | 6 844 030,80 | 0,00 | 0,00 | 0,00 | 0,00 | 0,00 | 0,00 | 0,00 | 0,00 | 6 844 030,80 | 0,00 | 0,00 | 0,00 | 0,00 | 0,00 | 0,00 | 0,00 | 0,00 | 102 660,46 |
| 112 | г. Братск, жилрайон Гидростроитель, Заводская ул., д. 11а | 31124 | 15 684 909,49 | 15 453 112,80 | 0,00 | 0,00 | 0,00 | 352 750,80 | 1 066 222,80 | 0,00 | 0,00 | 0,00 | 6 403 106,40 | 0,00 | 7 631 032,80 | 0,00 | 0,00 | 0,00 | 0,00 | 0,00 | 0,00 | 231 796,69 |
| 113 | г. Братск, жилрайон Гидростроитель, Сосновая ул., д. 11 | 31953 | 12 239 896,37 | 12 059 011,20 | 0,00 | 0,00 | 0,00 | 0,00 | 0,00 | 452 868,00 | 0,00 | 0,00 | 5 158 405,20 | 0,00 | 6 447 738,00 | 0,00 | 0,00 | 0,00 | 0,00 | 0,00 | 0,00 | 180 885,17 |
| 114 | г. Братск, жилрайон Гидростроитель, Сосновая ул., д. 5А | 31950 | 9 725 972,38 | 9 582 238,80 | 0,00 | 0,00 | 0,00 | 0,00 | 566 888,40 | 610 477,20 | 0,00 | 0,00 | 3 410 725,20 | 0,00 | 4 994 148,00 | 0,00 | 0,00 | 0,00 | 0,00 | 0,00 | 0,00 | 143 733,58 |
| 115 | г. Братск, жилрайон Гидростроитель, Сосновая ул., д. 8 | 31952 | 21 094 599,25 | 20 782 856,40 | 0,00 | 0,00 | 0,00 | 0,00 | 1 524 788,40 | 1 195 146,00 | 0,00 | 0,00 | 7 696 362,00 | 0,00 | 10 366 560,00 | 0,00 | 0,00 | 0,00 | 0,00 | 0,00 | 0,00 | 311 742,85 |
| 116 | г. Братск, г. Братск, жилрайон Центральный, Мира ул., д. 29Б | 31459 | 8 156 792,53 | 8 036 248,80 | 0,00 | 0,00 | 0,00 | 0,00 | 0,00 | 0,00 | 0,00 | 0,00 | 8 036 248,80 | 0,00 | 0,00 | 0,00 | 0,00 | 0,00 | 0,00 | 0,00 | 0,00 | 120 543,73 |
| 117 | г. Братск, г. Братск, жилрайон Центральный, Мира ул., д. 31А | 31461 | 7 942 484,21 | 7 825 107,60 | 0,00 | 0,00 | 0,00 | 0,00 | 0,00 | 0,00 | 0,00 | 0,00 | 7 825 107,60 | 0,00 | 0,00 | 0,00 | 0,00 | 0,00 | 0,00 | 0,00 | 0,00 | 117 376,61 |
| 118 | г. Братск, жилрайон Центральный, Мира ул., д. 38 | 31467 | 4 884 533,00 | 4 823 385,60 | 0,00 | 1 012 344,00 | 0,00 | 0,00 | 0,00 | 1 012 344,00 | 0,00 | 0,00 | 2 527 447,20 | 271 250,40 | 0,00 | 0,00 | 0,00 | 0,00 | 0,00 | 0,00 | 0,00 | 61 147,40 |
| 119 | г. Братск, г. Братск, жилрайон Центральный, Мира ул., д. 39Б | 31470 | 9 397 926,01 | 9 259 040,40 | 0,00 | 2 187 199,20 | 0,00 | 0,00 | 0,00 | 271 545,60 | 0,00 | 0,00 | 6 800 295,60 | 0,00 | 0,00 | 0,00 | 0,00 | 0,00 | 0,00 | 0,00 | 0,00 | 138 885,61 |
| 120 | г. Братск, г. Братск, жилрайон Центральный, Мира ул., д. 41 | 31473 | 8 832 286,81 | 8 701 760,40 | 0,00 | 1 901 464,80 | 0,00 | 0,00 | 0,00 | 0,00 | 0,00 | 0,00 | 6 800 295,60 | 0,00 | 0,00 | 0,00 | 0,00 | 0,00 | 0,00 | 0,00 | 0,00 | 130 526,41 |
| 121 | г. Братск, г. Братск, жилрайон Центральный, Мира ул., д. 41Б | 31475 | 9 236 883,26 | 9 100 377,60 | 0,00 | 2 187 045,60 | 0,00 | 0,00 | 0,00 | 113 036,40 | 0,00 | 0,00 | 6 800 295,60 | 0,00 | 0,00 | 0,00 | 0,00 | 0,00 | 0,00 | 0,00 | 0,00 | 136 505,66 |
| 122 | г. Братск, жилрайон Центральный, Обручева ул., д. 5 | 31607 | 3 782 121,42 | 3 726 228,00 | 0,00 | 1 146 567,60 | 0,00 | 0,00 | 0,00 | 0,00 | 0,00 | 0,00 | 2 579 660,40 | 0,00 | 0,00 | 0,00 | 0,00 | 0,00 | 0,00 | 0,00 | 0,00 | 55 893,42 |
| 123 | г. Братск, г. Братск, жилрайон Центральный, Подбельского ул., д. 11Б | 31762 | 0,00 | 0,00 | 0,00 | 0,00 | 0,00 | 0,00 | 0,00 | 0,00 | 0,00 | 0,00 | 0,00 | 0,00 | 0,00 | 0,00 | 0,00 | 0,00 | 0,00 | 0,00 | 0,00 | 0,00 |
| 124 | г. Братск, г. Братск, жилрайон Центральный, Подбельского ул., д. 13 | 31763 | 6 836 623,04 | 6 735 589,20 | 0,00 | 3 528 355,20 | 0,00 | 0,00 | 0,00 | 0,00 | 0,00 | 0,00 | 0,00 | 0,00 | 3 207 234,00 | 0,00 | 0,00 | 0,00 | 0,00 | 0,00 | 0,00 | 101 033,84 |
| 125 | г. Братск, г. Братск, жилрайон Энергетик, Наймушина ул., д. 18 | 31564 | 3 447 542,91 | 3 396 594,00 | 0,00 | 0,00 | 0,00 | 0,00 | 0,00 | 0,00 | 0,00 | 0,00 | 3 396 594,00 | 0,00 | 0,00 | 0,00 | 0,00 | 0,00 | 0,00 | 0,00 | 0,00 | 50 948,91 |
| 126 | г. Братск, жилрайон Гидростроитель, Енисейская ул., д. 62 | 31084 | 3 486 668,78 | 3 450 772,45 | 3 450 772,45 | 0,00 | 0,00 | 0,00 | 0,00 | 0,00 | 0,00 | 0,00 | 0,00 | 0,00 | 0,00 | 0,00 | 0,00 | 0,00 | 0,00 | 0,00 | 0,00 | 35 896,33 |
| 127 | г. Братск, жилрайон Центральный, Кирова ул., д. 6 | 31174 | 2 653 661,69 | 2 626 862,07 | 2 626 862,07 | 0,00 | 0,00 | 0,00 | 0,00 | 0,00 | 0,00 | 0,00 | 0,00 | 0,00 | 0,00 | 0,00 | 0,00 | 0,00 | 0,00 | 0,00 | 0,00 | 26 799,62 |
| 128 | г. Братск, жилрайон Центральный, Комсомольская ул., д. 30 | 31226 | 2 625 987,14 | 2 599 446,79 | 2 599 446,79 | 0,00 | 0,00 | 0,00 | 0,00 | 0,00 | 0,00 | 0,00 | 0,00 | 0,00 | 0,00 | 0,00 | 0,00 | 0,00 | 0,00 | 0,00 | 0,00 | 26 540,35 |
| 129 | г. Братск, жилрайон Центральный, Обручева ул., д. 40 | 31651 | 2 055 021,60 | 2 034 476,65 | 2 034 476,65 | 0,00 | 0,00 | 0,00 | 0,00 | 0,00 | 0,00 | 0,00 | 0,00 | 0,00 | 0,00 | 0,00 | 0,00 | 0,00 | 0,00 | 0,00 | 0,00 | 20 544,95 |
| 130 | г. Братск, жилрайон Центральный, Подбельского ул., д. 20 | 31766 | 1 721 329,09 | 1 702 617,46 | 1 702 617,46 | 0,00 | 0,00 | 0,00 | 0,00 | 0,00 | 0,00 | 0,00 | 0,00 | 0,00 | 0,00 | 0,00 | 0,00 | 0,00 | 0,00 | 0,00 | 0,00 | 18 711,63 |
| 131 | г. Братск, жилрайон Центральный, Южная ул., д. 18 | 32109 | 3 671 587,26 | 3 633 958,55 | 3 633 958,55 | 0,00 | 0,00 | 0,00 | 0,00 | 0,00 | 0,00 | 0,00 | 0,00 | 0,00 | 0,00 | 0,00 | 0,00 | 0,00 | 0,00 | 0,00 | 0,00 | 37 628,71 |
| 132 | г. Братск, жилрайон Энергетик, Пирогова ул., д. 14 | 31707 | 3 363 800,46 | 3 329 055,20 | 3 329 055,20 | 0,00 | 0,00 | 0,00 | 0,00 | 0,00 | 0,00 | 0,00 | 0,00 | 0,00 | 0,00 | 0,00 | 0,00 | 0,00 | 0,00 | 0,00 | 0,00 | 34 745,26 |
| 133 | г. Братск, жилрайон Энергетик, Наймушина ул., д. 38 | 31571 | 1 374 040,81 | 1 353 634,26 | 0,00 | 1 353 634,26 | 0,00 | 0,00 | 0,00 | 0,00 | 0,00 | 0,00 | 0,00 | 0,00 | 0,00 | 0,00 | 0,00 | 0,00 | 0,00 | 0,00 | 0,00 | 20 406,55 |
| 134 | г. Братск, жилрайон Энергетик, Наймушина ул., д. 42 | 31576 | 1 376 731,62 | 1 356 285,11 | 0,00 | 1 356 285,11 | 0,00 | 0,00 | 0,00 | 0,00 | 0,00 | 0,00 | 0,00 | 0,00 | 0,00 | 0,00 | 0,00 | 0,00 | 0,00 | 0,00 | 0,00 | 20 446,51 |
| 135 | г. Братск, жилрайон Энергетик, Наймушина ул., д. 42а | 31577 | 1 393 922,62 | 1 373 322,78 | 0,00 | 1 373 322,78 | 0,00 | 0,00 | 0,00 | 0,00 | 0,00 | 0,00 | 0,00 | 0,00 | 0,00 | 0,00 | 0,00 | 0,00 | 0,00 | 0,00 | 0,00 | 20 599,84 |
| 136 | г. Братск, жилрайон Энергетик, Наймушина ул., д. 42б | 31578 | 1 331 041,65 | 1 311 371,09 | 0,00 | 1 311 371,09 | 0,00 | 0,00 | 0,00 | 0,00 | 0,00 | 0,00 | 0,00 | 0,00 | 0,00 | 0,00 | 0,00 | 0,00 | 0,00 | 0,00 | 0,00 | 19 670,56 |
| 137 | г. Братск, жилрайон Энергетик, Приморская ул., д. 57 | 31824 | 1 333 136,44 | 1 313 337,38 | 0,00 | 1 313 337,38 | 0,00 | 0,00 | 0,00 | 0,00 | 0,00 | 0,00 | 0,00 | 0,00 | 0,00 | 0,00 | 0,00 | 0,00 | 0,00 | 0,00 | 0,00 | 19 799,06 |
| 138 | г. Братск, жилрайон. Гидростроитель, ул. Сосновая, д. 7А | 31951 | 10 232 066,40 | 10 080 853,60 | 10 080 853,60 | 0,00 | 0,00 | 0,00 | 0,00 | 0,00 | 0,00 | 0,00 | 0,00 | 0,00 | 0,00 | 0,00 | 0,00 | 0,00 | 0,00 | 0,00 | 0,00 | 151 212,80 |
| 139 | г. Братск, жилрайон. Энергетик, ул. Приморская, д. 51а | 31818 | 0,00 | 0,00 | 0,00 | 0,00 | 0,00 | 0,00 | 0,00 | 0,00 | 0,00 | 0,00 | 0,00 | 0,00 | 0,00 | 0,00 | 0,00 | 0,00 | 0,00 | 0,00 | 0,00 | 0,00 |
| 140 | г. Братск, жилрайон. Энергетик, ул. Приморская, д. 15 | 31795 | 3 045 000,00 | 3 000 000,00 | 0,00 | 3 000 000,00 | 0,00 | 0,00 | 0,00 | 0,00 | 0,00 | 0,00 | 0,00 | 0,00 | 0,00 | 0,00 | 0,00 | 0,00 | 0,00 | 0,00 | 0,00 | 45 000,00 |
| 141 | г. Братск, ж. Центральный, ул. Кирова, д. 10 | 31179 | 0,00 | 0,00 | 0,00 | 0,00 | 0,00 | 0,00 | 0,00 | 0,00 | 0,00 | 0,00 | 0,00 | 0,00 | 0,00 | 0,00 | 0,00 | 0,00 | 0,00 | 0,00 | 0,00 | 0,00 |
| 142 | г. Братск, ж. Центральный, ул. Мира, д. 1/27 | 31422 | 0,00 | 0,00 | 0,00 | 0,00 | 0,00 | 0,00 | 0,00 | 0,00 | 0,00 | 0,00 | 0,00 | 0,00 | 0,00 | 0,00 | 0,00 | 0,00 | 0,00 | 0,00 | 0,00 | 0,00 |
| ИТОГО: | | X | 208 866 679,63 | 205 879 182,99 | 29 458 042,77 | 21 670 927,02 | 0,00 | 352 750,80 | 3 157 899,60 | 3 655 417,20 | 0,00 | 0,00 | 114 666 182,40 | 271 250,40 | 32 646 712,80 | 0,00 | 0,00 | 0,00 | 0,00 | 0,00 | 0,00 | 2 987 496,64 |

| 1 | 2 | 3 | 4 | 5 | 6 | 7 | 8 | 9 | 10 | 11 | 12 | 13 | 14 | 15 | 16 | 17 | 18 | 19 | 20 | 21 | 22 | 23 |
|---|---|---|---|---|---|---|---|---|---|---|---|---|---|---|---|---|---|---|---|---|---|---|
| 3. Зиминское городское муниципальное образование | | | | | | | | | | | | | | | | | | | | | | |
| 143 | г. Зима, ул. Бугровая, д. 31А | 32180 | 0,00 | 0,00 | 0,00 | 0,00 | 0,00 | 0,00 | 0,00 | 0,00 | 0,00 | 0,00 | 0,00 | 0,00 | 0,00 | 0,00 | 0,00 | 0,00 | 0,00 | 0,00 | 0,00 | 0,00 |
| 144 | г. Зима, ул. Бугровая, д. 31Б | 32181 | 0,00 | 0,00 | 0,00 | 0,00 | 0,00 | 0,00 | 0,00 | 0,00 | 0,00 | 0,00 | 0,00 | 0,00 | 0,00 | 0,00 | 0,00 | 0,00 | 0,00 | 0,00 | 0,00 | 0,00 |
| 145 | г. Зима, ул. Бугровая, д. 36 | 32182 | 0,00 | 0,00 | 0,00 | 0,00 | 0,00 | 0,00 | 0,00 | 0,00 | 0,00 | 0,00 | 0,00 | 0,00 | 0,00 | 0,00 | 0,00 | 0,00 | 0,00 | 0,00 | 0,00 | 0,00 |
| 146 | г. Зима, ул. Московский тракт, д. 41 | 32288 | 0,00 | 0,00 | 0,00 | 0,00 | 0,00 | 0,00 | 0,00 | 0,00 | 0,00 | 0,00 | 0,00 | 0,00 | 0,00 | 0,00 | 0,00 | 0,00 | 0,00 | 0,00 | 0,00 | 0,00 |
| 147 | г. Зима, ул. Московский тракт, д. 43 | 32289 | 0,00 | 0,00 | 0,00 | 0,00 | 0,00 | 0,00 | 0,00 | 0,00 | 0,00 | 0,00 | 0,00 | 0,00 | 0,00 | 0,00 | 0,00 | 0,00 | 0,00 | 0,00 | 0,00 | 0,00 |
| 148 | г. Зима, ул. Московский тракт, д. 43А | 55691 | 0,00 | 0,00 | 0,00 | 0,00 | 0,00 | 0,00 | 0,00 | 0,00 | 0,00 | 0,00 | 0,00 | 0,00 | 0,00 | 0,00 | 0,00 | 0,00 | 0,00 | 0,00 | 0,00 | 0,00 |
| 149 | г. Зима, ул. Садовая, д. 1 | 32303 | 0,00 | 0,00 | 0,00 | 0,00 | 0,00 | 0,00 | 0,00 | 0,00 | 0,00 | 0,00 | 0,00 | 0,00 | 0,00 | 0,00 | 0,00 | 0,00 | 0,00 | 0,00 | 0,00 | 0,00 |
| 150 | г. Зима, ул. Ангарская, д. 6 | 32178 | 0,00 | 0,00 | 0,00 | 0,00 | 0,00 | 0,00 | 0,00 | 0,00 | 0,00 | 0,00 | 0,00 | 0,00 | 0,00 | 0,00 | 0,00 | 0,00 | 0,00 | 0,00 | 0,00 | 0,00 |
| 151 | г. Зима, ул. Интернациональная, д. 70 | 32204 | 0,00 | 0,00 | 0,00 | 0,00 | 0,00 | 0,00 | 0,00 | 0,00 | 0,00 | 0,00 | 0,00 | 0,00 | 0,00 | 0,00 | 0,00 | 0,00 | 0,00 | 0,00 | 0,00 | 0,00 |
| 152 | г. Зима, ул. Новокшонова, д. 4 | 32291 | 0,00 | 0,00 | 0,00 | 0,00 | 0,00 | 0,00 | 0,00 | 0,00 | 0,00 | 0,00 | 0,00 | 0,00 | 0,00 | 0,00 | 0,00 | 0,00 | 0,00 | 0,00 | 0,00 | 0,00 |
| | ИТОГО: | X | 0,00 | 0,00 | 0,00 | 0,00 | 0,00 | 0,00 | 0,00 | 0,00 | 0,00 | 0,00 | 0,00 | 0,00 | 0,00 | 0,00 | 0,00 | 0,00 | 0,00 | 0,00 | 0,00 | 0,00 |
| 3. Город Иркутск | | | | | | | | | | | | | | | | | | | | | | |
| 153 | г. Иркутск, 14-й Советский пер., д. 22 | 33117 | 0,00 | 0,00 | 0,00 | 0,00 | 0,00 | 0,00 | 0,00 | 0,00 | 0,00 | 0,00 | 0,00 | 0,00 | 0,00 | 0,00 | 0,00 | 0,00 | 0,00 | 0,00 | 0,00 | 0,00 |
| 154 | г. Иркутск, Академика Курчатова ул., д. 5 | 33500 | 0,00 | 0,00 | 0,00 | 0,00 | 0,00 | 0,00 | 0,00 | 0,00 | 0,00 | 0,00 | 0,00 | 0,00 | 0,00 | 0,00 | 0,00 | 0,00 | 0,00 | 0,00 | 0,00 | 0,00 |
| 155 | г. Иркутск, Академика Курчатова ул., д. 7а | 33507 | 0,00 | 0,00 | 0,00 | 0,00 | 0,00 | 0,00 | 0,00 | 0,00 | 0,00 | 0,00 | 0,00 | 0,00 | 0,00 | 0,00 | 0,00 | 0,00 | 0,00 | 0,00 | 0,00 | 0,00 |
| 156 | г. Иркутск, Академика Курчатова ул., д. 9 | 33508 | 0,00 | 0,00 | 0,00 | 0,00 | 0,00 | 0,00 | 0,00 | 0,00 | 0,00 | 0,00 | 0,00 | 0,00 | 0,00 | 0,00 | 0,00 | 0,00 | 0,00 | 0,00 | 0,00 | 0,00 |
| 157 | г. Иркутск, Академика Образцова ул., д. 12 | 33516 | 0,00 | 0,00 | 0,00 | 0,00 | 0,00 | 0,00 | 0,00 | 0,00 | 0,00 | 0,00 | 0,00 | 0,00 | 0,00 | 0,00 | 0,00 | 0,00 | 0,00 | 0,00 | 0,00 | 0,00 |
| 158 | г. Иркутск, Академика Образцова ул., д. 2 | 33511 | 0,00 | 0,00 | 0,00 | 0,00 | 0,00 | 0,00 | 0,00 | 0,00 | 0,00 | 0,00 | 0,00 | 0,00 | 0,00 | 0,00 | 0,00 | 0,00 | 0,00 | 0,00 | 0,00 | 0,00 |
| 159 | г. Иркутск, Александра Невского ул., д. 27 | 33575 | 0,00 | 0,00 | 0,00 | 0,00 | 0,00 | 0,00 | 0,00 | 0,00 | 0,00 | 0,00 | 0,00 | 0,00 | 0,00 | 0,00 | 0,00 | 0,00 | 0,00 | 0,00 | 0,00 | 0,00 |
| 160 | г. Иркутск, Александра Невского ул., д. 50 | 33580 | 0,00 | 0,00 | 0,00 | 0,00 | 0,00 | 0,00 | 0,00 | 0,00 | 0,00 | 0,00 | 0,00 | 0,00 | 0,00 | 0,00 | 0,00 | 0,00 | 0,00 | 0,00 | 0,00 | 0,00 |
| 161 | г. Иркутск, Александра Невского ул., д. 61 | 33583 | 0,00 | 0,00 | 0,00 | 0,00 | 0,00 | 0,00 | 0,00 | 0,00 | 0,00 | 0,00 | 0,00 | 0,00 | 0,00 | 0,00 | 0,00 | 0,00 | 0,00 | 0,00 | 0,00 | 0,00 |
| 162 | г. Иркутск, Александра Невского ул., д. 65 | 33586 | 0,00 | 0,00 | 0,00 | 0,00 | 0,00 | 0,00 | 0,00 | 0,00 | 0,00 | 0,00 | 0,00 | 0,00 | 0,00 | 0,00 | 0,00 | 0,00 | 0,00 | 0,00 | 0,00 | 0,00 |
| 163 | г. Иркутск, Байкальская ул., д. 104 | 33723 | 0,00 | 0,00 | 0,00 | 0,00 | 0,00 | 0,00 | 0,00 | 0,00 | 0,00 | 0,00 | 0,00 | 0,00 | 0,00 | 0,00 | 0,00 | 0,00 | 0,00 | 0,00 | 0,00 | 0,00 |
| 164 | г. Иркутск, Байкальская ул., д. 149 | 33744 | 0,00 | 0,00 | 0,00 | 0,00 | 0,00 | 0,00 | 0,00 | 0,00 | 0,00 | 0,00 | 0,00 | 0,00 | 0,00 | 0,00 | 0,00 | 0,00 | 0,00 | 0,00 | 0,00 | 0,00 |
| 165 | г. Иркутск, Байкальская ул., д. 162 | 33756 | 0,00 | 0,00 | 0,00 | 0,00 | 0,00 | 0,00 | 0,00 | 0,00 | 0,00 | 0,00 | 0,00 | 0,00 | 0,00 | 0,00 | 0,00 | 0,00 | 0,00 | 0,00 | 0,00 | 0,00 |
| 166 | г. Иркутск, Байкальская ул., д. 168 | 33762 | 0,00 | 0,00 | 0,00 | 0,00 | 0,00 | 0,00 | 0,00 | 0,00 | 0,00 | 0,00 | 0,00 | 0,00 | 0,00 | 0,00 | 0,00 | 0,00 | 0,00 | 0,00 | 0,00 | 0,00 |
| 167 | г. Иркутск, Байкальская ул., д. 272 | 33870 | 0,00 | 0,00 | 0,00 | 0,00 | 0,00 | 0,00 | 0,00 | 0,00 | 0,00 | 0,00 | 0,00 | 0,00 | 0,00 | 0,00 | 0,00 | 0,00 | 0,00 | 0,00 | 0,00 | 0,00 |
| 168 | г. Иркутск, Байкальская ул., д. 340 | 33924 | 0,00 | 0,00 | 0,00 | 0,00 | 0,00 | 0,00 | 0,00 | 0,00 | 0,00 | 0,00 | 0,00 | 0,00 | 0,00 | 0,00 | 0,00 | 0,00 | 0,00 | 0,00 | 0,00 | 0,00 |
| 169 | г. Иркутск, Байкальская ул., д. 340А | 33925 | 0,00 | 0,00 | 0,00 | 0,00 | 0,00 | 0,00 | 0,00 | 0,00 | 0,00 | 0,00 | 0,00 | 0,00 | 0,00 | 0,00 | 0,00 | 0,00 | 0,00 | 0,00 | 0,00 | 0,00 |
| 170 | г. Иркутск, Байкальская ул., д. 47З | 33719 | 0,00 | 0,00 | 0,00 | 0,00 | 0,00 | 0,00 | 0,00 | 0,00 | 0,00 | 0,00 | 0,00 | 0,00 | 0,00 | 0,00 | 0,00 | 0,00 | 0,00 | 0,00 | 0,00 | 0,00 |
| 171 | г. Иркутск, Байкальская ул., д. 94 | 33720 | 0,00 | 0,00 | 0,00 | 0,00 | 0,00 | 0,00 | 0,00 | 0,00 | 0,00 | 0,00 | 0,00 | 0,00 | 0,00 | 0,00 | 0,00 | 0,00 | 0,00 | 0,00 | 0,00 | 0,00 |
| 172 | г. Иркутск, Баррикад ул., д. 111 | 33980 | 0,00 | 0,00 | 0,00 | 0,00 | 0,00 | 0,00 | 0,00 | 0,00 | 0,00 | 0,00 | 0,00 | 0,00 | 0,00 | 0,00 | 0,00 | 0,00 | 0,00 | 0,00 | 0,00 | 0,00 |
| 173 | г. Иркутск, Баррикад ул., д. 145/1 | 33986 | 0,00 | 0,00 | 0,00 | 0,00 | 0,00 | 0,00 | 0,00 | 0,00 | 0,00 | 0,00 | 0,00 | 0,00 | 0,00 | 0,00 | 0,00 | 0,00 | 0,00 | 0,00 | 0,00 | 0,00 |
| 174 | г. Иркутск, Баррикад ул., д. 145/10 | 33987 | 0,00 | 0,00 | 0,00 | 0,00 | 0,00 | 0,00 | 0,00 | 0,00 | 0,00 | 0,00 | 0,00 | 0,00 | 0,00 | 0,00 | 0,00 | 0,00 | 0,00 | 0,00 | 0,00 | 0,00 |
| 175 | г. Иркутск, Баррикад ул., д. 145/11 | 33988 | 0,00 | 0,00 | 0,00 | 0,00 | 0,00 | 0,00 | 0,00 | 0,00 | 0,00 | 0,00 | 0,00 | 0,00 | 0,00 | 0,00 | 0,00 | 0,00 | 0,00 | 0,00 | 0,00 | 0,00 |
| 176 | г. Иркутск, Баррикад ул., д. 145/15 | 33992 | 0,00 | 0,00 | 0,00 | 0,00 | 0,00 | 0,00 | 0,00 | 0,00 | 0,00 | 0,00 | 0,00 | 0,00 | 0,00 | 0,00 | 0,00 | 0,00 | 0,00 | 0,00 | 0,00 | 0,00 |
| 177 | г. Иркутск, Баррикад ул., д. 145/2 | 33993 | 0,00 | 0,00 | 0,00 | 0,00 | 0,00 | 0,00 | 0,00 | 0,00 | 0,00 | 0,00 | 0,00 | 0,00 | 0,00 | 0,00 | 0,00 | 0,00 | 0,00 | 0,00 | 0,00 | 0,00 |
| 178 | г. Иркутск, Баррикад ул., д. 145/3 | 33994 | 0,00 | 0,00 | 0,00 | 0,00 | 0,00 | 0,00 | 0,00 | 0,00 | 0,00 | 0,00 | 0,00 | 0,00 | 0,00 | 0,00 | 0,00 | 0,00 | 0,00 | 0,00 | 0,00 | 0,00 |
| 179 | г. Иркутск, Баррикад ул., д. 145/4 | 33995 | 0,00 | 0,00 | 0,00 | 0,00 | 0,00 | 0,00 | 0,00 | 0,00 | 0,00 | 0,00 | 0,00 | 0,00 | 0,00 | 0,00 | 0,00 | 0,00 | 0,00 | 0,00 | 0,00 | 0,00 |
| 180 | г. Иркутск, Баррикад ул., д. 145/9 | 33999 | 0,00 | 0,00 | 0,00 | 0,00 | 0,00 | 0,00 | 0,00 | 0,00 | 0,00 | 0,00 | 0,00 | 0,00 | 0,00 | 0,00 | 0,00 | 0,00 | 0,00 | 0,00 | 0,00 | 0,00 |
| 181 | г. Иркутск, Баррикад ул., д. 161 | 34004 | 0,00 | 0,00 | 0,00 | 0,00 | 0,00 | 0,00 | 0,00 | 0,00 | 0,00 | 0,00 | 0,00 | 0,00 | 0,00 | 0,00 | 0,00 | 0,00 | 0,00 | 0,00 | 0,00 | 0,00 |
| 182 | г. Иркутск, Баррикад ул., д. 163 | 34005 | 0,00 | 0,00 | 0,00 | 0,00 | 0,00 | 0,00 | 0,00 | 0,00 | 0,00 | 0,00 | 0,00 | 0,00 | 0,00 | 0,00 | 0,00 | 0,00 | 0,00 | 0,00 | 0,00 | 0,00 |
| 183 | г. Иркутск, Баррикад ул., д. 167 | 34007 | 0,00 | 0,00 | 0,00 | 0,00 | 0,00 | 0,00 | 0,00 | 0,00 | 0,00 | 0,00 | 0,00 | 0,00 | 0,00 | 0,00 | 0,00 | 0,00 | 0,00 | 0,00 | 0,00 | 0,00 |
| 184 | г. Иркутск, Баррикад ул., д. 175а | 34012 | 0,00 | 0,00 | 0,00 | 0,00 | 0,00 | 0,00 | 0,00 | 0,00 | 0,00 | 0,00 | 0,00 | 0,00 | 0,00 | 0,00 | 0,00 | 0,00 | 0,00 | 0,00 | 0,00 | 0,00 |
| 185 | г. Иркутск, Баррикад ул., д. 185/10 | 34014 | 0,00 | 0,00 | 0,00 | 0,00 | 0,00 | 0,00 | 0,00 | 0,00 | 0,00 | 0,00 | 0,00 | 0,00 | 0,00 | 0,00 | 0,00 | 0,00 | 0,00 | 0,00 | 0,00 | 0,00 |
| 186 | г. Иркутск, Баррикад ул., д. 185/11 | 34015 | 0,00 | 0,00 | 0,00 | 0,00 | 0,00 | 0,00 | 0,00 | 0,00 | 0,00 | 0,00 | 0,00 | 0,00 | 0,00 | 0,00 | 0,00 | 0,00 | 0,00 | 0,00 | 0,00 | 0,00 |
| 187 | г. Иркутск, Баррикад ул., д. 185/2 | 34016 | 0,00 | 0,00 | 0,00 | 0,00 | 0,00 | 0,00 | 0,00 | 0,00 | 0,00 | 0,00 | 0,00 | 0,00 | 0,00 | 0,00 | 0,00 | 0,00 | 0,00 | 0,00 | 0,00 | 0,00 |
| 188 | г. Иркутск, Баррикад ул., д. 185/3 | 34017 | 0,00 | 0,00 | 0,00 | 0,00 | 0,00 | 0,00 | 0,00 | 0,00 | 0,00 | 0,00 | 0,00 | 0,00 | 0,00 | 0,00 | 0,00 | 0,00 | 0,00 | 0,00 | 0,00 | 0,00 |
| 189 | г. Иркутск, Баррикад ул., д. 185/4 | 34018 | 0,00 | 0,00 | 0,00 | 0,00 | 0,00 | 0,00 | 0,00 | 0,00 | 0,00 | 0,00 | 0,00 | 0,00 | 0,00 | 0,00 | 0,00 | 0,00 | 0,00 | 0,00 | 0,00 | 0,00 |
| 190 | г. Иркутск, Баррикад ул., д. 185/5 | 34019 | 0,00 | 0,00 | 0,00 | 0,00 | 0,00 | 0,00 | 0,00 | 0,00 | 0,00 | 0,00 | 0,00 | 0,00 | 0,00 | 0,00 | 0,00 | 0,00 | 0,00 | 0,00 | 0,00 | 0,00 |
| 191 | г. Иркутск, Баррикад ул., д. 185/6 | 34020 | 0,00 | 0,00 | 0,00 | 0,00 | 0,00 | 0,00 | 0,00 | 0,00 | 0,00 | 0,00 | 0,00 | 0,00 | 0,00 | 0,00 | 0,00 | 0,00 | 0,00 | 0,00 | 0,00 | 0,00 |
| 192 | г. Иркутск, Баррикад ул., д. 185/7 | 34021 | 0,00 | 0,00 | 0,00 | 0,00 | 0,00 | 0,00 | 0,00 | 0,00 | 0,00 | 0,00 | 0,00 | 0,00 | 0,00 | 0,00 | 0,00 | 0,00 | 0,00 | 0,00 | 0,00 | 0,00 |
| 193 | г. Иркутск, Баррикад ул., д. 185/8 | 34022 | 0,00 | 0,00 | 0,00 | 0,00 | 0,00 | 0,00 | 0,00 | 0,00 | 0,00 | 0,00 | 0,00 | 0,00 | 0,00 | 0,00 | 0,00 | 0,00 | 0,00 | 0,00 | 0,00 | 0,00 |
| 194 | г. Иркутск, Баррикад ул., д. 185/9 | 34023 | 0,00 | 0,00 | 0,00 | 0,00 | 0,00 | 0,00 | 0,00 | 0,00 | 0,00 | 0,00 | 0,00 | 0,00 | 0,00 | 0,00 | 0,00 | 0,00 | 0,00 | 0,00 | 0,00 | 0,00 |
| 195 | г. Иркутск, Баррикад ул., д. 54а | 33944 | 0,00 | 0,00 | 0,00 | 0,00 | 0,00 | 0,00 | 0,00 | 0,00 | 0,00 | 0,00 | 0,00 | 0,00 | 0,00 | 0,00 | 0,00 | 0,00 | 0,00 | 0,00 | 0,00 | 0,00 |
| 196 | г. Иркутск, Баррикад ул., д. 54в | 33946 | 0,00 | 0,00 | 0,00 | 0,00 | 0,00 | 0,00 | 0,00 | 0,00 | 0,00 | 0,00 | 0,00 | 0,00 | 0,00 | 0,00 | 0,00 | 0,00 | 0,00 | 0,00 | 0,00 | 0,00 |
| 197 | г. Иркутск, Баррикад ул., д. 54и | 33952 | 0,00 | 0,00 | 0,00 | 0,00 | 0,00 | 0,00 | 0,00 | 0,00 | 0,00 | 0,00 | 0,00 | 0,00 | 0,00 | 0,00 | 0,00 | 0,00 | 0,00 | 0,00 | 0,00 | 0,00 |
| 198 | г. Иркутск, Баррикад ул., д. 54к | 33953 | 0,00 | 0,00 | 0,00 | 0,00 | 0,00 | 0,00 | 0,00 | 0,00 | 0,00 | 0,00 | 0,00 | 0,00 | 0,00 | 0,00 | 0,00 | 0,00 | 0,00 | 0,00 | 0,00 | 0,00 |
| 199 | г. Иркутск, Баррикад ул., д. 70 | 33966 | 0,00 | 0,00 | 0,00 | 0,00 | 0,00 | 0,00 | 0,00 | 0,00 | 0,00 | 0,00 | 0,00 | 0,00 | 0,00 | 0,00 | 0,00 | 0,00 | 0,00 | 0,00 | 0,00 | 0,00 |
| 200 | г. Иркутск, Баррикад ул., д. 72 | 33968 | 0,00 | 0,00 | 0,00 | 0,00 | 0,00 | 0,00 | 0,00 | 0,00 | 0,00 | 0,00 | 0,00 | 0,00 | 0,00 | 0,00 | 0,00 | 0,00 | 0,00 | 0,00 | 0,00 | 0,00 |
| 201 | г. Иркутск, Баррикад ул., д. 76 | 33971 | 0,00 | 0,00 | 0,00 | 0,00 | 0,00 | 0,00 | 0,00 | 0,00 | 0,00 | 0,00 | 0,00 | 0,00 | 0,00 | 0,00 | 0,00 | 0,00 | 0,00 | 0,00 | 0,00 | 0,00 |
| 202 | г. Иркутск, Баррикад ул., д. 88 | 33976 | 0,00 | 0,00 | 0,00 | 0,00 | 0,00 | 0,00 | 0,00 | 0,00 | 0,00 | 0,00 | 0,00 | 0,00 | 0,00 | 0,00 | 0,00 | 0,00 | 0,00 | 0,00 | 0,00 | 0,00 |
| 203 | г. Иркутск, Баумана ул., д. 218 | 34081 | 0,00 | 0,00 | 0,00 | 0,00 | 0,00 | 0,00 | 0,00 | 0,00 | 0,00 | 0,00 | 0,00 | 0,00 | 0,00 | 0,00 | 0,00 | 0,00 | 0,00 | 0,00 | 0,00 | 0,00 |
| 204 | г. Иркутск, Безбокова ул., д. 12 | 34168 | 0,00 | 0,00 | 0,00 | 0,00 | 0,00 | 0,00 | 0,00 | 0,00 | 0,00 | 0,00 | 0,00 | 0,00 | 0,00 | 0,00 | 0,00 | 0,00 | 0,00 | 0,00 | 0,00 | 0,00 |
| 205 | г. Иркутск, Безбокова ул., д. 18 | 34170 | 0,00 | 0,00 | 0,00 | 0,00 | 0,00 | 0,00 | 0,00 | 0,00 | 0,00 | 0,00 | 0,00 | 0,00 | 0,00 | 0,00 | 0,00 | 0,00 | 0,00 | 0,00 | 0,00 | 0,00 |
| 206 | г. Иркутск, Безбокова ул., д. 20 | 34171 | 0,00 | 0,00 | 0,00 | 0,00 | 0,00 | 0,00 | 0,00 | 0,00 | 0,00 | 0,00 | 0,00 | 0,00 | 0,00 | 0,00 | 0,00 | 0,00 | 0,00 | 0,00 | 0,00 | 0,00 |
| 207 | г. Иркутск, Безбокова ул., д. 26 | 34174 | 0,00 | 0,00 | 0,00 | 0,00 | 0,00 | 0,00 | 0,00 | 0,00 | 0,00 | 0,00 | 0,00 | 0,00 | 0,00 | 0,00 | 0,00 | 0,00 | 0,00 | 0,00 | 0,00 | 0,00 |
| 208 | г. Иркутск, Безбокова ул., д. 44 | 34190 | 0,00 | 0,00 | 0,00 | 0,00 | 0,00 | 0,00 | 0,00 | 0,00 | 0,00 | 0,00 | 0,00 | 0,00 | 0,00 | 0,00 | 0,00 | 0,00 | 0,00 | 0,00 | 0,00 | 0,00 |
| 209 | г. Иркутск, Бородина ул., д. 39 | 34233 | 0,00 | 0,00 | 0,00 | 0,00 | 0,00 | 0,00 | 0,00 | 0,00 | 0,00 | 0,00 | 0,00 | 0,00 | 0,00 | 0,00 | 0,00 | 0,00 | 0,00 | 0,00 | 0,00 | 0,00 |
| 210 | г. Иркутск, Бородина ул., д. 51 | 34234 | 0,00 | 0,00 | 0,00 | 0,00 | 0,00 | 0,00 | 0,00 | 0,00 | 0,00 | 0,00 | 0,00 | 0,00 | 0,00 | 0,00 | 0,00 | 0,00 | 0,00 | 0,00 | 0,00 | 0,00 |
| 211 | г. Иркутск, Бочкина ул., д. 13 | 34256 | 0,00 | 0,00 | 0,00 | 0,00 | 0,00 | 0,00 | 0,00 | 0,00 | 0,00 | 0,00 | 0,00 | 0,00 | 0,00 | 0,00 | 0,00 | 0,00 | 0,00 | 0,00 | 0,00 | 0,00 |
| 212 | г. Иркутск, Бочкина ул., д. 4 | 34251 | 0,00 | 0,00 | 0,00 | 0,00 | 0,00 | 0,00 | 0,00 | 0,00 | 0,00 | 0,00 | 0,00 | 0,00 | 0,00 | 0,00 | 0,00 | 0,00 | 0,00 | 0,00 | 0,00 | 0,00 |
| 213 | г. Иркутск, Бочкина ул., д. 5 | 34252 | 0,00 | 0,00 | 0,00 | 0,00 | 0,00 | 0,00 | 0,00 | 0,00 | 0,00 | 0,00 | 0,00 | 0,00 | 0,00 | 0,00 | 0,00 | 0,00 | 0,00 | 0,00 | 0,00 | 0,00 |
| 214 | г. Иркутск, Бочкина ул., д. 6 | 34253 | 0,00 | 0,00 | 0,00 | 0,00 | 0,00 | 0,00 | 0,00 | 0,00 | 0,00 | 0,00 | 0,00 | 0,00 | 0,00 | 0,00 | 0,00 | 0,00 | 0,00 | 0,00 | 0,00 | 0,00 |
| 215 | г. Иркутск, Волжская ул., д. 46 | 34313 | 0,00 | 0,00 | 0,00 | 0,00 | 0,00 | 0,00 | 0,00 | 0,00 | 0,00 | 0,00 | 0,00 | 0,00 | 0,00 | 0,00 | 0,00 | 0,00 | 0,00 | 0,00 | 0,00 | 0,00 |
| 216 | г. Иркутск, Волжская ул., д. 49 | 34315 | 0,00 | 0,00 | 0,00 | 0,00 | 0,00 | 0,00 | 0,00 | 0,00 | 0,00 | 0,00 | 0,00 | 0,00 | 0,00 | 0,00 | 0,00 | 0,00 | 0,00 | 0,00 | 0,00 | 0,00 |
| 217 | г. Иркутск, Волжская ул., д. 53 | 34319 | 0,00 | 0,00 | 0,00 | 0,00 | 0,00 | 0,00 | 0,00 | 0,00 | 0,00 | 0,00 | 0,00 | 0,00 | 0,00 | 0,00 | 0,00 | 0,00 | 0,00 | 0,00 | 0,00 | 0,00 |
| 218 | г. Иркутск, Гидростроителей ул., д. 11 | 34384 | 0,00 | 0,00 | 0,00 | 0,00 | 0,00 | 0,00 | 0,00 | 0,00 | 0,00 | 0,00 | 0,00 | 0,00 | 0,00 | 0,00 | 0,00 | 0,00 | 0,00 | 0,00 | 0,00 | 0,00 |
| 219 | г. Иркутск, Гидростроителей ул., д. 9 | 34383 | 0,00 | 0,00 | 0,00 | 0,00 | 0,00 | 0,00 | 0,00 | 0,00 | 0,00 | 0,00 | 0,00 | 0,00 | 0,00 | 0,00 | 0,00 | 0,00 | 0,00 | 0,00 | 0,00 | 0,00 |
| 220 | г. Иркутск, Депутатская ул., д. 45/1 | 34574 | 0,00 | 0,00 | 0,00 | 0,00 | 0,00 | 0,00 | 0,00 | 0,00 | 0,00 | 0,00 | 0,00 | 0,00 | 0,00 | 0,00 | 0,00 | 0,00 | 0,00 | 0,00 | 0,00 | 0,00 |
| 221 | г. Иркутск, Депутатская ул., д. 45/4 | 34575 | 0,00 | 0,00 | 0,00 | 0,00 | 0,00 | 0,00 | 0,00 | 0,00 | 0,00 | 0,00 | 0,00 | 0,00 | 0,00 | 0,00 | 0,00 | 0,00 | 0,00 | 0,00 | 0,00 | 0,00 |

| 1 | 2 | 3 | 4 | 5 | 6 | 7 | 8 | 9 | 10 | 11 | 12 | 13 | 14 | 15 | 16 | 17 | 18 | 19 | 20 | 21 | 22 | 23 |
|---|---|---|---|---|---|---|---|---|---|---|---|---|---|---|---|---|---|---|---|---|---|---|
| 222 | г. Иркутск, Депутатская ул., д. 48 | 34577 | 0,00 | 0,00 | 0,00 | 0,00 | 0,00 | 0,00 | 0,00 | 0,00 | 0,00 | 0,00 | 0,00 | 0,00 | 0,00 | 0,00 | 0,00 | 0,00 | 0,00 | 0,00 | 0,00 | 0,00 |
| 223 | г. Иркутск, Депутатская ул., д. 49а | 34578 | 0,00 | 0,00 | 0,00 | 0,00 | 0,00 | 0,00 | 0,00 | 0,00 | 0,00 | 0,00 | 0,00 | 0,00 | 0,00 | 0,00 | 0,00 | 0,00 | 0,00 | 0,00 | 0,00 | 0,00 |
| 224 | г. Иркутск, Депутатская ул., д. 64 | 34598 | 0,00 | 0,00 | 0,00 | 0,00 | 0,00 | 0,00 | 0,00 | 0,00 | 0,00 | 0,00 | 0,00 | 0,00 | 0,00 | 0,00 | 0,00 | 0,00 | 0,00 | 0,00 | 0,00 | 0,00 |
| 225 | г. Иркутск, Достоевского ул., д. 12 | 34724 | 0,00 | 0,00 | 0,00 | 0,00 | 0,00 | 0,00 | 0,00 | 0,00 | 0,00 | 0,00 | 0,00 | 0,00 | 0,00 | 0,00 | 0,00 | 0,00 | 0,00 | 0,00 | 0,00 | 0,00 |
| 226 | г. Иркутск, Западный пер., д. 13 | 33157 | 74 100,00 | 74 100,00 | 0,00 | 0,00 | 0,00 | 0,00 | 0,00 | 0,00 | 0,00 | 0,00 | 0,00 | 0,00 | 0,00 | 0,00 | 0,00 | 0,00 | 0,00 | 74 100,00 | 0,00 | 0,00 |
| 227 | г. Иркутск, Западный пер., д. 17 | 33159 | 0,00 | 0,00 | 0,00 | 0,00 | 0,00 | 0,00 | 0,00 | 0,00 | 0,00 | 0,00 | 0,00 | 0,00 | 0,00 | 0,00 | 0,00 | 0,00 | 0,00 | 0,00 | 0,00 | 0,00 |
| 228 | г. Иркутск, Западный пер., д. 19 | 33160 | 0,00 | 0,00 | 0,00 | 0,00 | 0,00 | 0,00 | 0,00 | 0,00 | 0,00 | 0,00 | 0,00 | 0,00 | 0,00 | 0,00 | 0,00 | 0,00 | 0,00 | 0,00 | 0,00 | 0,00 |
| 229 | г. Иркутск, Западный пер., д. 9 | 33155 | 74 100,00 | 74 100,00 | 0,00 | 0,00 | 0,00 | 0,00 | 0,00 | 0,00 | 0,00 | 0,00 | 0,00 | 0,00 | 0,00 | 0,00 | 0,00 | 0,00 | 0,00 | 74 100,00 | 0,00 | 0,00 |
| 230 | г. Иркутск, Лермонтова ул., д. 275а | 35382 | 0,00 | 0,00 | 0,00 | 0,00 | 0,00 | 0,00 | 0,00 | 0,00 | 0,00 | 0,00 | 0,00 | 0,00 | 0,00 | 0,00 | 0,00 | 0,00 | 0,00 | 0,00 | 0,00 | 0,00 |
| 231 | г. Иркутск, Лермонтова ул., д. 313а | 35415 | 0,00 | 0,00 | 0,00 | 0,00 | 0,00 | 0,00 | 0,00 | 0,00 | 0,00 | 0,00 | 0,00 | 0,00 | 0,00 | 0,00 | 0,00 | 0,00 | 0,00 | 0,00 | 0,00 | 0,00 |
| 232 | г. Иркутск, Маяковского ул., д. 57 | 35647 | 0,00 | 0,00 | 0,00 | 0,00 | 0,00 | 0,00 | 0,00 | 0,00 | 0,00 | 0,00 | 0,00 | 0,00 | 0,00 | 0,00 | 0,00 | 0,00 | 0,00 | 0,00 | 0,00 | 0,00 |
| 233 | г. Иркутск, Маяковского ул., д. 5а | 35631 | 0,00 | 0,00 | 0,00 | 0,00 | 0,00 | 0,00 | 0,00 | 0,00 | 0,00 | 0,00 | 0,00 | 0,00 | 0,00 | 0,00 | 0,00 | 0,00 | 0,00 | 0,00 | 0,00 | 0,00 |
| 234 | г. Иркутск, Можайского ул., д. 1 | 35687 | 0,00 | 0,00 | 0,00 | 0,00 | 0,00 | 0,00 | 0,00 | 0,00 | 0,00 | 0,00 | 0,00 | 0,00 | 0,00 | 0,00 | 0,00 | 0,00 | 0,00 | 0,00 | 0,00 | 0,00 |
| 235 | г. Иркутск, Можайского ул., д. 5 | 35690 | 0,00 | 0,00 | 0,00 | 0,00 | 0,00 | 0,00 | 0,00 | 0,00 | 0,00 | 0,00 | 0,00 | 0,00 | 0,00 | 0,00 | 0,00 | 0,00 | 0,00 | 0,00 | 0,00 | 0,00 |
| 236 | г. Иркутск, Мухиной ул., д. 34 | 35737 | 0,00 | 0,00 | 0,00 | 0,00 | 0,00 | 0,00 | 0,00 | 0,00 | 0,00 | 0,00 | 0,00 | 0,00 | 0,00 | 0,00 | 0,00 | 0,00 | 0,00 | 0,00 | 0,00 | 0,00 |
| 237 | г. Иркутск, Мухиной ул., д. 36 | 35738 | 0,00 | 0,00 | 0,00 | 0,00 | 0,00 | 0,00 | 0,00 | 0,00 | 0,00 | 0,00 | 0,00 | 0,00 | 0,00 | 0,00 | 0,00 | 0,00 | 0,00 | 0,00 | 0,00 | 0,00 |
| 238 | г. Иркутск, Мухиной ул., д. 40 | 35740 | 0,00 | 0,00 | 0,00 | 0,00 | 0,00 | 0,00 | 0,00 | 0,00 | 0,00 | 0,00 | 0,00 | 0,00 | 0,00 | 0,00 | 0,00 | 0,00 | 0,00 | 0,00 | 0,00 | 0,00 |
| 239 | г. Иркутск, Мухиной ул., д. 46 | 35743 | 0,00 | 0,00 | 0,00 | 0,00 | 0,00 | 0,00 | 0,00 | 0,00 | 0,00 | 0,00 | 0,00 | 0,00 | 0,00 | 0,00 | 0,00 | 0,00 | 0,00 | 0,00 | 0,00 | 0,00 |
| 240 | г. Иркутск, Напольная ул., д. 105 | 35800 | 0,00 | 0,00 | 0,00 | 0,00 | 0,00 | 0,00 | 0,00 | 0,00 | 0,00 | 0,00 | 0,00 | 0,00 | 0,00 | 0,00 | 0,00 | 0,00 | 0,00 | 0,00 | 0,00 | 0,00 |
| 241 | г. Иркутск, Напольная ул., д. 107 | 35801 | 0,00 | 0,00 | 0,00 | 0,00 | 0,00 | 0,00 | 0,00 | 0,00 | 0,00 | 0,00 | 0,00 | 0,00 | 0,00 | 0,00 | 0,00 | 0,00 | 0,00 | 0,00 | 0,00 | 0,00 |
| 242 | г. Иркутск, Напольная ул., д. 117Б | 35807 | 0,00 | 0,00 | 0,00 | 0,00 | 0,00 | 0,00 | 0,00 | 0,00 | 0,00 | 0,00 | 0,00 | 0,00 | 0,00 | 0,00 | 0,00 | 0,00 | 0,00 | 0,00 | 0,00 | 0,00 |
| 243 | г. Иркутск, Напольная ул., д. 70/11 | 35765 | 0,00 | 0,00 | 0,00 | 0,00 | 0,00 | 0,00 | 0,00 | 0,00 | 0,00 | 0,00 | 0,00 | 0,00 | 0,00 | 0,00 | 0,00 | 0,00 | 0,00 | 0,00 | 0,00 | 0,00 |
| 244 | г. Иркутск, Напольная ул., д. 70/12 | 35766 | 0,00 | 0,00 | 0,00 | 0,00 | 0,00 | 0,00 | 0,00 | 0,00 | 0,00 | 0,00 | 0,00 | 0,00 | 0,00 | 0,00 | 0,00 | 0,00 | 0,00 | 0,00 | 0,00 | 0,00 |
| 245 | г. Иркутск, Напольная ул., д. 70/15 | 35769 | 0,00 | 0,00 | 0,00 | 0,00 | 0,00 | 0,00 | 0,00 | 0,00 | 0,00 | 0,00 | 0,00 | 0,00 | 0,00 | 0,00 | 0,00 | 0,00 | 0,00 | 0,00 | 0,00 | 0,00 |
| 246 | г. Иркутск, Напольная ул., д. 88 | 35788 | 0,00 | 0,00 | 0,00 | 0,00 | 0,00 | 0,00 | 0,00 | 0,00 | 0,00 | 0,00 | 0,00 | 0,00 | 0,00 | 0,00 | 0,00 | 0,00 | 0,00 | 0,00 | 0,00 | 0,00 |
| 247 | г. Иркутск, Напольная ул., д. 90 | 35789 | 0,00 | 0,00 | 0,00 | 0,00 | 0,00 | 0,00 | 0,00 | 0,00 | 0,00 | 0,00 | 0,00 | 0,00 | 0,00 | 0,00 | 0,00 | 0,00 | 0,00 | 0,00 | 0,00 | 0,00 |
| 248 | г. Иркутск, Напольная ул., д. 92 | 35790 | 0,00 | 0,00 | 0,00 | 0,00 | 0,00 | 0,00 | 0,00 | 0,00 | 0,00 | 0,00 | 0,00 | 0,00 | 0,00 | 0,00 | 0,00 | 0,00 | 0,00 | 0,00 | 0,00 | 0,00 |
| 249 | г. Иркутск, Ново-Кузьмихинская ул., д. 7 | 35866 | 0,00 | 0,00 | 0,00 | 0,00 | 0,00 | 0,00 | 0,00 | 0,00 | 0,00 | 0,00 | 0,00 | 0,00 | 0,00 | 0,00 | 0,00 | 0,00 | 0,00 | 0,00 | 0,00 | 0,00 |
| 250 | г. Иркутск, пер. 1-й Советский, д. 10/1 | 33102 | 0,00 | 0,00 | 0,00 | 0,00 | 0,00 | 0,00 | 0,00 | 0,00 | 0,00 | 0,00 | 0,00 | 0,00 | 0,00 | 0,00 | 0,00 | 0,00 | 0,00 | 0,00 | 0,00 | 0,00 |
| 251 | г. Иркутск, пер. 1-й Советский, д. 10/2 | 33104 | 982 286,99 | 967 770,43 | 0,00 | 0,00 | 0,00 | 0,00 | 0,00 | 0,00 | 0,00 | 0,00 | 967 770,43 | 0,00 | 0,00 | 0,00 | 0,00 | 0,00 | 0,00 | 0,00 | 0,00 | 14 516,56 |
| 252 | г. Иркутск, пер. 1-й Советский, д. 10/3 | 33105 | 0,00 | 0,00 | 0,00 | 0,00 | 0,00 | 0,00 | 0,00 | 0,00 | 0,00 | 0,00 | 0,00 | 0,00 | 0,00 | 0,00 | 0,00 | 0,00 | 0,00 | 0,00 | 0,00 | 0,00 |
| 253 | г. Иркутск, пер. 1-й Советский, д. 10/4 | 33106 | 982 286,99 | 967 770,43 | 0,00 | 0,00 | 0,00 | 0,00 | 0,00 | 0,00 | 0,00 | 0,00 | 967 770,43 | 0,00 | 0,00 | 0,00 | 0,00 | 0,00 | 0,00 | 0,00 | 0,00 | 14 516,56 |
| 254 | г. Иркутск, пер. 1-й Советский, д. 10/5 | 33107 | 0,00 | 0,00 | 0,00 | 0,00 | 0,00 | 0,00 | 0,00 | 0,00 | 0,00 | 0,00 | 0,00 | 0,00 | 0,00 | 0,00 | 0,00 | 0,00 | 0,00 | 0,00 | 0,00 | 0,00 |
| 255 | г. Иркутск, пер. 1-й Советский, д. 10/6 | 33108 | 982 286,99 | 967 770,43 | 0,00 | 0,00 | 0,00 | 0,00 | 0,00 | 0,00 | 0,00 | 0,00 | 967 770,43 | 0,00 | 0,00 | 0,00 | 0,00 | 0,00 | 0,00 | 0,00 | 0,00 | 14 516,56 |
| 256 | г. Иркутск, пер. 1-й Советский, д. 10/7 | 33109 | 0,00 | 0,00 | 0,00 | 0,00 | 0,00 | 0,00 | 0,00 | 0,00 | 0,00 | 0,00 | 0,00 | 0,00 | 0,00 | 0,00 | 0,00 | 0,00 | 0,00 | 0,00 | 0,00 | 0,00 |
| 257 | г. Иркутск, Первомайский мкр., д. 23 | 32674 | 0,00 | 0,00 | 0,00 | 0,00 | 0,00 | 0,00 | 0,00 | 0,00 | 0,00 | 0,00 | 0,00 | 0,00 | 0,00 | 0,00 | 0,00 | 0,00 | 0,00 | 0,00 | 0,00 | 0,00 |
| 258 | г. Иркутск, Первомайский мкр., д. 27 | 32678 | 0,00 | 0,00 | 0,00 | 0,00 | 0,00 | 0,00 | 0,00 | 0,00 | 0,00 | 0,00 | 0,00 | 0,00 | 0,00 | 0,00 | 0,00 | 0,00 | 0,00 | 0,00 | 0,00 | 0,00 |
| 259 | г. Иркутск, Первомайский мкр., д. 49 | 32709 | 0,00 | 0,00 | 0,00 | 0,00 | 0,00 | 0,00 | 0,00 | 0,00 | 0,00 | 0,00 | 0,00 | 0,00 | 0,00 | 0,00 | 0,00 | 0,00 | 0,00 | 0,00 | 0,00 | 0,00 |
| 260 | г. Иркутск, Первомайский мкр., д. 52 | 32712 | 0,00 | 0,00 | 0,00 | 0,00 | 0,00 | 0,00 | 0,00 | 0,00 | 0,00 | 0,00 | 0,00 | 0,00 | 0,00 | 0,00 | 0,00 | 0,00 | 0,00 | 0,00 | 0,00 | 0,00 |
| 261 | г. Иркутск, Первомайский мкр., д. 55 | 32714 | 0,00 | 0,00 | 0,00 | 0,00 | 0,00 | 0,00 | 0,00 | 0,00 | 0,00 | 0,00 | 0,00 | 0,00 | 0,00 | 0,00 | 0,00 | 0,00 | 0,00 | 0,00 | 0,00 | 0,00 |
| 262 | г. Иркутск, Пискунова ул., д. 102 | 35956 | 0,00 | 0,00 | 0,00 | 0,00 | 0,00 | 0,00 | 0,00 | 0,00 | 0,00 | 0,00 | 0,00 | 0,00 | 0,00 | 0,00 | 0,00 | 0,00 | 0,00 | 0,00 | 0,00 | 0,00 |
| 263 | г. Иркутск, Пискунова ул., д. 106 | 35959 | 0,00 | 0,00 | 0,00 | 0,00 | 0,00 | 0,00 | 0,00 | 0,00 | 0,00 | 0,00 | 0,00 | 0,00 | 0,00 | 0,00 | 0,00 | 0,00 | 0,00 | 0,00 | 0,00 | 0,00 |
| 264 | г. Иркутск, Профсоюзная ул., д. 15 | 36177 | 0,00 | 0,00 | 0,00 | 0,00 | 0,00 | 0,00 | 0,00 | 0,00 | 0,00 | 0,00 | 0,00 | 0,00 | 0,00 | 0,00 | 0,00 | 0,00 | 0,00 | 0,00 | 0,00 | 0,00 |
| 265 | г. Иркутск, Ржанова ул., д. 11 | 36262 | 0,00 | 0,00 | 0,00 | 0,00 | 0,00 | 0,00 | 0,00 | 0,00 | 0,00 | 0,00 | 0,00 | 0,00 | 0,00 | 0,00 | 0,00 | 0,00 | 0,00 | 0,00 | 0,00 | 0,00 |
| 266 | г. Иркутск, Ржанова ул., д. 15 | 36264 | 0,00 | 0,00 | 0,00 | 0,00 | 0,00 | 0,00 | 0,00 | 0,00 | 0,00 | 0,00 | 0,00 | 0,00 | 0,00 | 0,00 | 0,00 | 0,00 | 0,00 | 0,00 | 0,00 | 0,00 |
| 267 | г. Иркутск, Ржанова ул., д. 23 | 36268 | 0,00 | 0,00 | 0,00 | 0,00 | 0,00 | 0,00 | 0,00 | 0,00 | 0,00 | 0,00 | 0,00 | 0,00 | 0,00 | 0,00 | 0,00 | 0,00 | 0,00 | 0,00 | 0,00 | 0,00 |
| 268 | г. Иркутск, Ржанова ул., д. 31 | 36271 | 0,00 | 0,00 | 0,00 | 0,00 | 0,00 | 0,00 | 0,00 | 0,00 | 0,00 | 0,00 | 0,00 | 0,00 | 0,00 | 0,00 | 0,00 | 0,00 | 0,00 | 0,00 | 0,00 | 0,00 |
| 269 | г. Иркутск, Ржанова ул., д. 5 | 36260 | 0,00 | 0,00 | 0,00 | 0,00 | 0,00 | 0,00 | 0,00 | 0,00 | 0,00 | 0,00 | 0,00 | 0,00 | 0,00 | 0,00 | 0,00 | 0,00 | 0,00 | 0,00 | 0,00 | 0,00 |
| 270 | г. Иркутск, Ржанова ул., д. 7 | 36261 | 0,00 | 0,00 | 0,00 | 0,00 | 0,00 | 0,00 | 0,00 | 0,00 | 0,00 | 0,00 | 0,00 | 0,00 | 0,00 | 0,00 | 0,00 | 0,00 | 0,00 | 0,00 | 0,00 | 0,00 |
| 271 | г. Иркутск, Розы Люксембург ул., д. 11А | 36288 | 0,00 | 0,00 | 0,00 | 0,00 | 0,00 | 0,00 | 0,00 | 0,00 | 0,00 | 0,00 | 0,00 | 0,00 | 0,00 | 0,00 | 0,00 | 0,00 | 0,00 | 0,00 | 0,00 | 0,00 |
| 272 | г. Иркутск, Розы Люксембург ул., д. 13А | 36290 | 0,00 | 0,00 | 0,00 | 0,00 | 0,00 | 0,00 | 0,00 | 0,00 | 0,00 | 0,00 | 0,00 | 0,00 | 0,00 | 0,00 | 0,00 | 0,00 | 0,00 | 0,00 | 0,00 | 0,00 |
| 273 | г. Иркутск, Розы Люксембург ул., д. 215Б | 36351 | 0,00 | 0,00 | 0,00 | 0,00 | 0,00 | 0,00 | 0,00 | 0,00 | 0,00 | 0,00 | 0,00 | 0,00 | 0,00 | 0,00 | 0,00 | 0,00 | 0,00 | 0,00 | 0,00 | 0,00 |
| 274 | г. Иркутск, Розы Люксембург ул., д. 245 | 36367 | 0,00 | 0,00 | 0,00 | 0,00 | 0,00 | 0,00 | 0,00 | 0,00 | 0,00 | 0,00 | 0,00 | 0,00 | 0,00 | 0,00 | 0,00 | 0,00 | 0,00 | 0,00 | 0,00 | 0,00 |
| 275 | г. Иркутск, Розы Люксембург ул., д. 247 | 36368 | 0,00 | 0,00 | 0,00 | 0,00 | 0,00 | 0,00 | 0,00 | 0,00 | 0,00 | 0,00 | 0,00 | 0,00 | 0,00 | 0,00 | 0,00 | 0,00 | 0,00 | 0,00 | 0,00 | 0,00 |
| 276 | г. Иркутск, Розы Люксембург ул., д. 251 | 36369 | 0,00 | 0,00 | 0,00 | 0,00 | 0,00 | 0,00 | 0,00 | 0,00 | 0,00 | 0,00 | 0,00 | 0,00 | 0,00 | 0,00 | 0,00 | 0,00 | 0,00 | 0,00 | 0,00 | 0,00 |
| 277 | г. Иркутск, Розы Люксембург ул., д. 273 | 36380 | 0,00 | 0,00 | 0,00 | 0,00 | 0,00 | 0,00 | 0,00 | 0,00 | 0,00 | 0,00 | 0,00 | 0,00 | 0,00 | 0,00 | 0,00 | 0,00 | 0,00 | 0,00 | 0,00 | 0,00 |
| 278 | г. Иркутск, Розы Люксембург ул., д. 283 | 36386 | 0,00 | 0,00 | 0,00 | 0,00 | 0,00 | 0,00 | 0,00 | 0,00 | 0,00 | 0,00 | 0,00 | 0,00 | 0,00 | 0,00 | 0,00 | 0,00 | 0,00 | 0,00 | 0,00 | 0,00 |
| 279 | г. Иркутск, Розы Люксембург ул., д. 299 | 36395 | 0,00 | 0,00 | 0,00 | 0,00 | 0,00 | 0,00 | 0,00 | 0,00 | 0,00 | 0,00 | 0,00 | 0,00 | 0,00 | 0,00 | 0,00 | 0,00 | 0,00 | 0,00 | 0,00 | 0,00 |
| 280 | г. Иркутск, Розы Люксембург ул., д. 82 | 36316 | 0,00 | 0,00 | 0,00 | 0,00 | 0,00 | 0,00 | 0,00 | 0,00 | 0,00 | 0,00 | 0,00 | 0,00 | 0,00 | 0,00 | 0,00 | 0,00 | 0,00 | 0,00 | 0,00 | 0,00 |
| 281 | г. Иркутск, Розы Люксембург ул., д. 84 | 36317 | 0,00 | 0,00 | 0,00 | 0,00 | 0,00 | 0,00 | 0,00 | 0,00 | 0,00 | 0,00 | 0,00 | 0,00 | 0,00 | 0,00 | 0,00 | 0,00 | 0,00 | 0,00 | 0,00 | 0,00 |
| 282 | г. Иркутск, Розы Люксембург ул., д. 86 | 36318 | 0,00 | 0,00 | 0,00 | 0,00 | 0,00 | 0,00 | 0,00 | 0,00 | 0,00 | 0,00 | 0,00 | 0,00 | 0,00 | 0,00 | 0,00 | 0,00 | 0,00 | 0,00 | 0,00 | 0,00 |
| 283 | г. Иркутск, Румянцева ул., д. 39 | 36450 | 0,00 | 0,00 | 0,00 | 0,00 | 0,00 | 0,00 | 0,00 | 0,00 | 0,00 | 0,00 | 0,00 | 0,00 | 0,00 | 0,00 | 0,00 | 0,00 | 0,00 | 0,00 | 0,00 | 0,00 |
| 284 | г. Иркутск, Рябикова б-р., д. 10 | 32399 | 0,00 | 0,00 | 0,00 | 0,00 | 0,00 | 0,00 | 0,00 | 0,00 | 0,00 | 0,00 | 0,00 | 0,00 | 0,00 | 0,00 | 0,00 | 0,00 | 0,00 | 0,00 | 0,00 | 0,00 |
| 285 | г. Иркутск, Рябикова б-р., д. 11 | 32401 | 0,00 | 0,00 | 0,00 | 0,00 | 0,00 | 0,00 | 0,00 | 0,00 | 0,00 | 0,00 | 0,00 | 0,00 | 0,00 | 0,00 | 0,00 | 0,00 | 0,00 | 0,00 | 0,00 | 0,00 |
| 286 | г. Иркутск, Рябикова б-р., д. 15А | 32409 | 2 932 497,46 | 2 891 290,80 | 0,00 | 0,00 | 0,00 | 0,00 | 0,00 | 0,00 | 0,00 | 0,00 | 2 747 110,80 | 0,00 | 0,00 | 0,00 | 0,00 | 0,00 | 0,00 | 144 180,00 | 0,00 | 41 206,66 |
| 287 | г. Иркутск, Рябикова б-р., д. 16 | 32411 | 0,00 | 0,00 | 0,00 | 0,00 | 0,00 | 0,00 | 0,00 | 0,00 | 0,00 | 0,00 | 0,00 | 0,00 | 0,00 | 0,00 | 0,00 | 0,00 | 0,00 | 0,00 | 0,00 | 0,00 |
| 288 | г. Иркутск, Рябикова б-р., д. 17 | 32415 | 2 932 497,46 | 2 891 290,80 | 0,00 | 0,00 | 0,00 | 0,00 | 0,00 | 0,00 | 0,00 | 0,00 | 2 747 110,80 | 0,00 | 0,00 | 0,00 | 0,00 | 0,00 | 0,00 | 144 180,00 | 0,00 | 41 206,66 |
| 289 | г. Иркутск, Рябикова б-р., д. 18А | 32417 | 0,00 | 0,00 | 0,00 | 0,00 | 0,00 | 0,00 | 0,00 | 0,00 | 0,00 | 0,00 | 0,00 | 0,00 | 0,00 | 0,00 | 0,00 | 0,00 | 0,00 | 0,00 | 0,00 | 0,00 |
| 290 | г. Иркутск, Рябикова б-р., д. 19А | 32420 | 0,00 | 0,00 | 0,00 | 0,00 | 0,00 | 0,00 | 0,00 | 0,00 | 0,00 | 0,00 | 0,00 | 0,00 | 0,00 | 0,00 | 0,00 | 0,00 | 0,00 | 0,00 | 0,00 | 0,00 |
| 291 | г. Иркутск, Рябикова б-р., д. 20 | 32421 | 0,00 | 0,00 | 0,00 | 0,00 | 0,00 | 0,00 | 0,00 | 0,00 | 0,00 | 0,00 | 0,00 | 0,00 | 0,00 | 0,00 | 0,00 | 0,00 | 0,00 | 0,00 | 0,00 | 0,00 |
| 292 | г. Иркутск, Рябикова б-р., д. 20А | 32422 | 0,00 | 0,00 | 0,00 | 0,00 | 0,00 | 0,00 | 0,00 | 0,00 | 0,00 | 0,00 | 0,00 | 0,00 | 0,00 | 0,00 | 0,00 | 0,00 | 0,00 | 0,00 | 0,00 | 0,00 |
| 293 | г. Иркутск, Рябикова б-р., д. 31А | 32437 | 0,00 | 0,00 | 0,00 | 0,00 | 0,00 | 0,00 | 0,00 | 0,00 | 0,00 | 0,00 | 0,00 | 0,00 | 0,00 | 0,00 | 0,00 | 0,00 | 0,00 | 0,00 | 0,00 | 0,00 |
| 294 | г. Иркутск, Рябикова б-р., д. 32 | 32441 | 0,00 | 0,00 | 0,00 | 0,00 | 0,00 | 0,00 | 0,00 | 0,00 | 0,00 | 0,00 | 0,00 | 0,00 | 0,00 | 0,00 | 0,00 | 0,00 | 0,00 | 0,00 | 0,00 | 0,00 |
| 295 | г. Иркутск, Рябикова б-р., д. 33 | 32444 | 0,00 | 0,00 | 0,00 | 0,00 | 0,00 | 0,00 | 0,00 | 0,00 | 0,00 | 0,00 | 0,00 | 0,00 | 0,00 | 0,00 | 0,00 | 0,00 | 0,00 | 0,00 | 0,00 | 0,00 |
| 296 | г. Иркутск, Рябикова б-р., д. 34 | 32445 | 0,00 | 0,00 | 0,00 | 0,00 | 0,00 | 0,00 | 0,00 | 0,00 | 0,00 | 0,00 | 0,00 | 0,00 | 0,00 | 0,00 | 0,00 | 0,00 | 0,00 | 0,00 | 0,00 | 0,00 |
| 297 | г. Иркутск, Рябикова б-р., д. 34А | 32446 | 0,00 | 0,00 | 0,00 | 0,00 | 0,00 | 0,00 | 0,00 | 0,00 | 0,00 | 0,00 | 0,00 | 0,00 | 0,00 | 0,00 | 0,00 | 0,00 | 0,00 | 0,00 | 0,00 | 0,00 |
| 298 | г. Иркутск, Рябикова б-р., д. 36 | 32448 | 0,00 | 0,00 | 0,00 | 0,00 | 0,00 | 0,00 | 0,00 | 0,00 | 0,00 | 0,00 | 0,00 | 0,00 | 0,00 | 0,00 | 0,00 | 0,00 | 0,00 | 0,00 | 0,00 | 0,00 |
| 299 | г. Иркутск, Рябикова б-р., д. 39 | 32451 | 0,00 | 0,00 | 0,00 | 0,00 | 0,00 | 0,00 | 0,00 | 0,00 | 0,00 | 0,00 | 0,00 | 0,00 | 0,00 | 0,00 | 0,00 | 0,00 | 0,00 | 0,00 | 0,00 | 0,00 |
| 300 | г. Иркутск, Рябикова б-р., д. 3А | 32383 | 0,00 | 0,00 | 0,00 | 0,00 | 0,00 | 0,00 | 0,00 | 0,00 | 0,00 | 0,00 | 0,00 | 0,00 | 0,00 | 0,00 | 0,00 | 0,00 | 0,00 | 0,00 | 0,00 | 0,00 |
| 301 | г. Иркутск, Рябикова б-р., д. 4 | 32384 | 0,00 | 0,00 | 0,00 | 0,00 | 0,00 | 0,00 | 0,00 | 0,00 | 0,00 | 0,00 | 0,00 | 0,00 | 0,00 | 0,00 | 0,00 | 0,00 | 0,00 | 0,00 | 0,00 | 0,00 |
| 302 | г. Иркутск, Рябикова б-р., д. 42 | 32454 | 0,00 | 0,00 | 0,00 | 0,00 | 0,00 | 0,00 | 0,00 | 0,00 | 0,00 | 0,00 | 0,00 | 0,00 | 0,00 | 0,00 | 0,00 | 0,00 | 0,00 | 0,00 | 0,00 | 0,00 |
| 303 | г. Иркутск, Рябикова б-р., д. 4А | 32385 | 0,00 | 0,00 | 0,00 | 0,00 | 0,00 | 0,00 | 0,00 | 0,00 | 0,00 | 0,00 | 0,00 | 0,00 | 0,00 | 0,00 | 0,00 | 0,00 | 0,00 | 0,00 | 0,00 | 0,00 |

| 1 | 2 | 3 | 4 | 5 | 6 | 7 | 8 | 9 | 10 | 11 | 12 | 13 | 14 | 15 | 16 | 17 | 18 | 19 | 20 | 21 | 22 | 23 |
|---|---|---|---|---|---|---|---|---|---|---|---|---|---|---|---|---|---|---|---|---|---|---|
| 304 | г. Иркутск, Рябикова б-р., д. 50 | 32462 | 0,00 | 0,00 | 0,00 | 0,00 | 0,00 | 0,00 | 0,00 | 0,00 | 0,00 | 0,00 | 0,00 | 0,00 | 0,00 | 0,00 | 0,00 | 0,00 | 0,00 | 0,00 | 0,00 | 0,00 |
| 305 | г. Иркутск, Рябикова б-р., д. 52 | 32464 | 0,00 | 0,00 | 0,00 | 0,00 | 0,00 | 0,00 | 0,00 | 0,00 | 0,00 | 0,00 | 0,00 | 0,00 | 0,00 | 0,00 | 0,00 | 0,00 | 0,00 | 0,00 | 0,00 | 0,00 |
| 306 | г. Иркутск, Рябикова б-р., д. 56 | 32469 | 0,00 | 0,00 | 0,00 | 0,00 | 0,00 | 0,00 | 0,00 | 0,00 | 0,00 | 0,00 | 0,00 | 0,00 | 0,00 | 0,00 | 0,00 | 0,00 | 0,00 | 0,00 | 0,00 | 0,00 |
| 307 | г. Иркутск, Рябикова б-р., д. 6А | 32389 | 0,00 | 0,00 | 0,00 | 0,00 | 0,00 | 0,00 | 0,00 | 0,00 | 0,00 | 0,00 | 0,00 | 0,00 | 0,00 | 0,00 | 0,00 | 0,00 | 0,00 | 0,00 | 0,00 | 0,00 |
| 308 | г. Иркутск, Рябикова б-р., д. 8 | 32394 | 0,00 | 0,00 | 0,00 | 0,00 | 0,00 | 0,00 | 0,00 | 0,00 | 0,00 | 0,00 | 0,00 | 0,00 | 0,00 | 0,00 | 0,00 | 0,00 | 0,00 | 0,00 | 0,00 | 0,00 |
| 309 | г. Иркутск, Рябикова б-р., д. 8А | 32395 | 0,00 | 0,00 | 0,00 | 0,00 | 0,00 | 0,00 | 0,00 | 0,00 | 0,00 | 0,00 | 0,00 | 0,00 | 0,00 | 0,00 | 0,00 | 0,00 | 0,00 | 0,00 | 0,00 | 0,00 |
| 310 | г. Иркутск, Рябикова б-р., д. 9А | 32398 | 0,00 | 0,00 | 0,00 | 0,00 | 0,00 | 0,00 | 0,00 | 0,00 | 0,00 | 0,00 | 0,00 | 0,00 | 0,00 | 0,00 | 0,00 | 0,00 | 0,00 | 0,00 | 0,00 | 0,00 |
| 311 | г. Иркутск, Севастопольская ул., д. 143 | 36492 | 0,00 | 0,00 | 0,00 | 0,00 | 0,00 | 0,00 | 0,00 | 0,00 | 0,00 | 0,00 | 0,00 | 0,00 | 0,00 | 0,00 | 0,00 | 0,00 | 0,00 | 0,00 | 0,00 | 0,00 |
| 312 | г. Иркутск, Севастопольская ул., д. 145 | 36493 | 0,00 | 0,00 | 0,00 | 0,00 | 0,00 | 0,00 | 0,00 | 0,00 | 0,00 | 0,00 | 0,00 | 0,00 | 0,00 | 0,00 | 0,00 | 0,00 | 0,00 | 0,00 | 0,00 | 0,00 |
| 313 | г. Иркутск, Севастопольская ул., д. 147 | 36494 | 0,00 | 0,00 | 0,00 | 0,00 | 0,00 | 0,00 | 0,00 | 0,00 | 0,00 | 0,00 | 0,00 | 0,00 | 0,00 | 0,00 | 0,00 | 0,00 | 0,00 | 0,00 | 0,00 | 0,00 |
| 314 | г. Иркутск, Севастопольская ул., д. 149 | 36496 | 1 487 689,56 | 1 465 704,00 | 0,00 | 0,00 | 0,00 | 0,00 | 0,00 | 0,00 | 0,00 | 0,00 | 0,00 | 0,00 | 1 465 704,00 | 0,00 | 0,00 | 0,00 | 0,00 | 0,00 | 0,00 | 21 985,56 |
| 315 | г. Иркутск, Севастопольская ул., д. 151 | 36498 | 149 688,00 | 149 688,00 | 0,00 | 0,00 | 0,00 | 0,00 | 0,00 | 0,00 | 0,00 | 0,00 | 0,00 | 0,00 | 0,00 | 0,00 | 0,00 | 0,00 | 0,00 | 149 688,00 | 0,00 | 0,00 |
| 316 | г. Иркутск, Севастопольская ул., д. 154 | 36501 | 203 448,00 | 203 448,00 | 0,00 | 0,00 | 0,00 | 0,00 | 0,00 | 0,00 | 0,00 | 0,00 | 0,00 | 0,00 | 0,00 | 0,00 | 0,00 | 0,00 | 0,00 | 203 448,00 | 0,00 | 0,00 |
| 317 | г. Иркутск, Севастопольская ул., д. 243а | 36510 | 0,00 | 0,00 | 0,00 | 0,00 | 0,00 | 0,00 | 0,00 | 0,00 | 0,00 | 0,00 | 0,00 | 0,00 | 0,00 | 0,00 | 0,00 | 0,00 | 0,00 | 0,00 | 0,00 | 0,00 |
| 318 | г. Иркутск, Севастопольская ул., д. 247 | 36512 | 0,00 | 0,00 | 0,00 | 0,00 | 0,00 | 0,00 | 0,00 | 0,00 | 0,00 | 0,00 | 0,00 | 0,00 | 0,00 | 0,00 | 0,00 | 0,00 | 0,00 | 0,00 | 0,00 | 0,00 |
| 319 | г. Иркутск, Севастопольская ул., д. 253 | 36515 | 0,00 | 0,00 | 0,00 | 0,00 | 0,00 | 0,00 | 0,00 | 0,00 | 0,00 | 0,00 | 0,00 | 0,00 | 0,00 | 0,00 | 0,00 | 0,00 | 0,00 | 0,00 | 0,00 | 0,00 |
| 320 | г. Иркутск, Седова ул., д. 97 | 36522 | 0,00 | 0,00 | 0,00 | 0,00 | 0,00 | 0,00 | 0,00 | 0,00 | 0,00 | 0,00 | 0,00 | 0,00 | 0,00 | 0,00 | 0,00 | 0,00 | 0,00 | 0,00 | 0,00 | 0,00 |
| 321 | г. Иркутск, Серафимовича ул., д. 9 | 36536 | 0,00 | 0,00 | 0,00 | 0,00 | 0,00 | 0,00 | 0,00 | 0,00 | 0,00 | 0,00 | 0,00 | 0,00 | 0,00 | 0,00 | 0,00 | 0,00 | 0,00 | 0,00 | 0,00 | 0,00 |
| 322 | г. Иркутск, Слюдянская ул., д. 8 | 36591 | 0,00 | 0,00 | 0,00 | 0,00 | 0,00 | 0,00 | 0,00 | 0,00 | 0,00 | 0,00 | 0,00 | 0,00 | 0,00 | 0,00 | 0,00 | 0,00 | 0,00 | 0,00 | 0,00 | 0,00 |
| 323 | г. Иркутск, Слюдянская ул., д. 9 | 36592 | 0,00 | 0,00 | 0,00 | 0,00 | 0,00 | 0,00 | 0,00 | 0,00 | 0,00 | 0,00 | 0,00 | 0,00 | 0,00 | 0,00 | 0,00 | 0,00 | 0,00 | 0,00 | 0,00 | 0,00 |
| 324 | г. Иркутск, Терешковой ул., д. 25 | 36789 | 0,00 | 0,00 | 0,00 | 0,00 | 0,00 | 0,00 | 0,00 | 0,00 | 0,00 | 0,00 | 0,00 | 0,00 | 0,00 | 0,00 | 0,00 | 0,00 | 0,00 | 0,00 | 0,00 | 0,00 |
| 325 | г. Иркутск, Терешковой ул., д. 31 | 36790 | 0,00 | 0,00 | 0,00 | 0,00 | 0,00 | 0,00 | 0,00 | 0,00 | 0,00 | 0,00 | 0,00 | 0,00 | 0,00 | 0,00 | 0,00 | 0,00 | 0,00 | 0,00 | 0,00 | 0,00 |
| 326 | г. Иркутск, Терешковой ул., д. 37 | 36791 | 0,00 | 0,00 | 0,00 | 0,00 | 0,00 | 0,00 | 0,00 | 0,00 | 0,00 | 0,00 | 0,00 | 0,00 | 0,00 | 0,00 | 0,00 | 0,00 | 0,00 | 0,00 | 0,00 | 0,00 |
| 327 | г. Иркутск, Терешковой ул., д. 39 | 36792 | 0,00 | 0,00 | 0,00 | 0,00 | 0,00 | 0,00 | 0,00 | 0,00 | 0,00 | 0,00 | 0,00 | 0,00 | 0,00 | 0,00 | 0,00 | 0,00 | 0,00 | 0,00 | 0,00 | 0,00 |
| 328 | г. Иркутск, Украинская ул., д. 14 | 36925 | 1 152 133,00 | 1 135 106,40 | 0,00 | 0,00 | 0,00 | 0,00 | 0,00 | 0,00 | 0,00 | 0,00 | 0,00 | 141 330,00 | 993 776,40 | 0,00 | 0,00 | 0,00 | 0,00 | 0,00 | 0,00 | 17 026,60 |
| 329 | г. Иркутск, Украинская ул., д. 21 | 36930 | 1 253 665,94 | 1 235 138,86 | 0,00 | 0,00 | 0,00 | 0,00 | 0,00 | 0,00 | 0,00 | 0,00 | 950 212,80 | 284 926,06 | 0,00 | 0,00 | 0,00 | 0,00 | 0,00 | 0,00 | 0,00 | 18 527,08 |
| 330 | г. Иркутск, Украинская ул., д. 8 | 36919 | 0,00 | 0,00 | 0,00 | 0,00 | 0,00 | 0,00 | 0,00 | 0,00 | 0,00 | 0,00 | 0,00 | 0,00 | 0,00 | 0,00 | 0,00 | 0,00 | 0,00 | 0,00 | 0,00 | 0,00 |
| 331 | г. Иркутск, Украинская ул., д. 9 | 36920 | 0,00 | 0,00 | 0,00 | 0,00 | 0,00 | 0,00 | 0,00 | 0,00 | 0,00 | 0,00 | 0,00 | 0,00 | 0,00 | 0,00 | 0,00 | 0,00 | 0,00 | 0,00 | 0,00 | 0,00 |
| 332 | г. Иркутск, ул. Бочкина, д. 2 | 54837 | 0,00 | 0,00 | 0,00 | 0,00 | 0,00 | 0,00 | 0,00 | 0,00 | 0,00 | 0,00 | 0,00 | 0,00 | 0,00 | 0,00 | 0,00 | 0,00 | 0,00 | 0,00 | 0,00 | 0,00 |
| 333 | г. Иркутск, ул. Бродского, д. 8 | 46408 | 0,00 | 0,00 | 0,00 | 0,00 | 0,00 | 0,00 | 0,00 | 0,00 | 0,00 | 0,00 | 0,00 | 0,00 | 0,00 | 0,00 | 0,00 | 0,00 | 0,00 | 0,00 | 0,00 | 0,00 |
| 334 | г. Иркутск, ул. Булавина, д. 5 | 55315 | 0,00 | 0,00 | 0,00 | 0,00 | 0,00 | 0,00 | 0,00 | 0,00 | 0,00 | 0,00 | 0,00 | 0,00 | 0,00 | 0,00 | 0,00 | 0,00 | 0,00 | 0,00 | 0,00 | 0,00 |
| 335 | г. Иркутск, ул. Воронежская, д. 15А | 46457 | 0,00 | 0,00 | 0,00 | 0,00 | 0,00 | 0,00 | 0,00 | 0,00 | 0,00 | 0,00 | 0,00 | 0,00 | 0,00 | 0,00 | 0,00 | 0,00 | 0,00 | 0,00 | 0,00 | 0,00 |
| 336 | г. Иркутск, ул. Воронежская, д. 9 | 46454 | 0,00 | 0,00 | 0,00 | 0,00 | 0,00 | 0,00 | 0,00 | 0,00 | 0,00 | 0,00 | 0,00 | 0,00 | 0,00 | 0,00 | 0,00 | 0,00 | 0,00 | 0,00 | 0,00 | 0,00 |
| 337 | г. Иркутск, ул. Воронежская, д. 9А | 46455 | 0,00 | 0,00 | 0,00 | 0,00 | 0,00 | 0,00 | 0,00 | 0,00 | 0,00 | 0,00 | 0,00 | 0,00 | 0,00 | 0,00 | 0,00 | 0,00 | 0,00 | 0,00 | 0,00 | 0,00 |
| 338 | г. Иркутск, ул. Декабрьских Событий, д. 82 | 54860 | 0,00 | 0,00 | 0,00 | 0,00 | 0,00 | 0,00 | 0,00 | 0,00 | 0,00 | 0,00 | 0,00 | 0,00 | 0,00 | 0,00 | 0,00 | 0,00 | 0,00 | 0,00 | 0,00 | 0,00 |
| 339 | г. Иркутск, ул. Миронова, д. 6А | 54925 | 0,00 | 0,00 | 0,00 | 0,00 | 0,00 | 0,00 | 0,00 | 0,00 | 0,00 | 0,00 | 0,00 | 0,00 | 0,00 | 0,00 | 0,00 | 0,00 | 0,00 | 0,00 | 0,00 | 0,00 |
| 340 | г. Иркутск, ул. Профсоюзная, д. 9 | 55595 | 0,00 | 0,00 | 0,00 | 0,00 | 0,00 | 0,00 | 0,00 | 0,00 | 0,00 | 0,00 | 0,00 | 0,00 | 0,00 | 0,00 | 0,00 | 0,00 | 0,00 | 0,00 | 0,00 | 0,00 |
| 341 | г. Иркутск, ул. Румянцева, д. 55 | 54944 | 0,00 | 0,00 | 0,00 | 0,00 | 0,00 | 0,00 | 0,00 | 0,00 | 0,00 | 0,00 | 0,00 | 0,00 | 0,00 | 0,00 | 0,00 | 0,00 | 0,00 | 0,00 | 0,00 | 0,00 |
| 342 | г. Иркутск, ул. Чайковского, д. 23 | 46621 | 0,00 | 0,00 | 0,00 | 0,00 | 0,00 | 0,00 | 0,00 | 0,00 | 0,00 | 0,00 | 0,00 | 0,00 | 0,00 | 0,00 | 0,00 | 0,00 | 0,00 | 0,00 | 0,00 | 0,00 |
| 343 | г. Иркутск, ул. Чайковского, д. 25 | 46622 | 0,00 | 0,00 | 0,00 | 0,00 | 0,00 | 0,00 | 0,00 | 0,00 | 0,00 | 0,00 | 0,00 | 0,00 | 0,00 | 0,00 | 0,00 | 0,00 | 0,00 | 0,00 | 0,00 | 0,00 |
| 344 | г. Иркутск, ул. Чайковского, д. 3А | 55464 | 0,00 | 0,00 | 0,00 | 0,00 | 0,00 | 0,00 | 0,00 | 0,00 | 0,00 | 0,00 | 0,00 | 0,00 | 0,00 | 0,00 | 0,00 | 0,00 | 0,00 | 0,00 | 0,00 | 0,00 |
| 345 | г. Иркутск, Чайковского ул., д. 14 | 37032 | 0,00 | 0,00 | 0,00 | 0,00 | 0,00 | 0,00 | 0,00 | 0,00 | 0,00 | 0,00 | 0,00 | 0,00 | 0,00 | 0,00 | 0,00 | 0,00 | 0,00 | 0,00 | 0,00 | 0,00 |
| 346 | г. Иркутск, Шмидта ул., д. 36 | 37105 | 0,00 | 0,00 | 0,00 | 0,00 | 0,00 | 0,00 | 0,00 | 0,00 | 0,00 | 0,00 | 0,00 | 0,00 | 0,00 | 0,00 | 0,00 | 0,00 | 0,00 | 0,00 | 0,00 | 0,00 |
| 347 | г. Иркутск, Шмидта ул., д. 38 | 37106 | 0,00 | 0,00 | 0,00 | 0,00 | 0,00 | 0,00 | 0,00 | 0,00 | 0,00 | 0,00 | 0,00 | 0,00 | 0,00 | 0,00 | 0,00 | 0,00 | 0,00 | 0,00 | 0,00 | 0,00 |
| 348 | г. Иркутск, Юбилейный мкр., д. 104 | 33089 | 0,00 | 0,00 | 0,00 | 0,00 | 0,00 | 0,00 | 0,00 | 0,00 | 0,00 | 0,00 | 0,00 | 0,00 | 0,00 | 0,00 | 0,00 | 0,00 | 0,00 | 0,00 | 0,00 | 0,00 |
| 349 | г. Иркутск, Юбилейный мкр., д. 29 | 33018 | 0,00 | 0,00 | 0,00 | 0,00 | 0,00 | 0,00 | 0,00 | 0,00 | 0,00 | 0,00 | 0,00 | 0,00 | 0,00 | 0,00 | 0,00 | 0,00 | 0,00 | 0,00 | 0,00 | 0,00 |
| 350 | г. Иркутск, Юбилейный мкр., д. 3 | 32979 | 0,00 | 0,00 | 0,00 | 0,00 | 0,00 | 0,00 | 0,00 | 0,00 | 0,00 | 0,00 | 0,00 | 0,00 | 0,00 | 0,00 | 0,00 | 0,00 | 0,00 | 0,00 | 0,00 | 0,00 |
| 351 | г. Иркутск, Юбилейный мкр., д. 51 | 33041 | 0,00 | 0,00 | 0,00 | 0,00 | 0,00 | 0,00 | 0,00 | 0,00 | 0,00 | 0,00 | 0,00 | 0,00 | 0,00 | 0,00 | 0,00 | 0,00 | 0,00 | 0,00 | 0,00 | 0,00 |
| 352 | г. Иркутск, Юбилейный мкр., д. 6 | 32982 | 0,00 | 0,00 | 0,00 | 0,00 | 0,00 | 0,00 | 0,00 | 0,00 | 0,00 | 0,00 | 0,00 | 0,00 | 0,00 | 0,00 | 0,00 | 0,00 | 0,00 | 0,00 | 0,00 | 0,00 |
| 353 | г. Иркутск, Юбилейный мкр., д. 60 | 33049 | 0,00 | 0,00 | 0,00 | 0,00 | 0,00 | 0,00 | 0,00 | 0,00 | 0,00 | 0,00 | 0,00 | 0,00 | 0,00 | 0,00 | 0,00 | 0,00 | 0,00 | 0,00 | 0,00 | 0,00 |
| 354 | г. Иркутск, Юбилейный мкр., д. 71 | 33060 | 0,00 | 0,00 | 0,00 | 0,00 | 0,00 | 0,00 | 0,00 | 0,00 | 0,00 | 0,00 | 0,00 | 0,00 | 0,00 | 0,00 | 0,00 | 0,00 | 0,00 | 0,00 | 0,00 | 0,00 |
| 355 | г. Иркутск, Юбилейный мкр., д. 79 | 33067 | 0,00 | 0,00 | 0,00 | 0,00 | 0,00 | 0,00 | 0,00 | 0,00 | 0,00 | 0,00 | 0,00 | 0,00 | 0,00 | 0,00 | 0,00 | 0,00 | 0,00 | 0,00 | 0,00 | 0,00 |
| 356 | г. Иркутск, Ленина ул., д. 28 (ОКН) | 35292 | 0,00 | 0,00 | 0,00 | 0,00 | 0,00 | 0,00 | 0,00 | 0,00 | 0,00 | 0,00 | 0,00 | 0,00 | 0,00 | 0,00 | 0,00 | 0,00 | 0,00 | 0,00 | 0,00 | 0,00 |
| 357 | г. Иркутск, Байкальская ул., д. 151 | 33745 | 0,00 | 0,00 | 0,00 | 0,00 | 0,00 | 0,00 | 0,00 | 0,00 | 0,00 | 0,00 | 0,00 | 0,00 | 0,00 | 0,00 | 0,00 | 0,00 | 0,00 | 0,00 | 0,00 | 0,00 |
| 358 | г. Иркутск, Юбилейный мкр., д. 21 | 33011 | 0,00 | 0,00 | 0,00 | 0,00 | 0,00 | 0,00 | 0,00 | 0,00 | 0,00 | 0,00 | 0,00 | 0,00 | 0,00 | 0,00 | 0,00 | 0,00 | 0,00 | 0,00 | 0,00 | 0,00 |
| 359 | г. Иркутск, Шахтерская ул., д. 5 | 37066 | 0,00 | 0,00 | 0,00 | 0,00 | 0,00 | 0,00 | 0,00 | 0,00 | 0,00 | 0,00 | 0,00 | 0,00 | 0,00 | 0,00 | 0,00 | 0,00 | 0,00 | 0,00 | 0,00 | 0,00 |
| 360 | г. Иркутск, Шахтерская ул., д. 7 | 37067 | 0,00 | 0,00 | 0,00 | 0,00 | 0,00 | 0,00 | 0,00 | 0,00 | 0,00 | 0,00 | 0,00 | 0,00 | 0,00 | 0,00 | 0,00 | 0,00 | 0,00 | 0,00 | 0,00 | 0,00 |
| 361 | г. Иркутск, Шахтерская ул., д. 9 | 37068 | 0,00 | 0,00 | 0,00 | 0,00 | 0,00 | 0,00 | 0,00 | 0,00 | 0,00 | 0,00 | 0,00 | 0,00 | 0,00 | 0,00 | 0,00 | 0,00 | 0,00 | 0,00 | 0,00 | 0,00 |
| 362 | г. Иркутск, Ширямова ул., д. 3 | 37081 | 0,00 | 0,00 | 0,00 | 0,00 | 0,00 | 0,00 | 0,00 | 0,00 | 0,00 | 0,00 | 0,00 | 0,00 | 0,00 | 0,00 | 0,00 | 0,00 | 0,00 | 0,00 | 0,00 | 0,00 |
| 363 | г. Иркутск, Шахтерская ул., д. 1 | 37064 | 0,00 | 0,00 | 0,00 | 0,00 | 0,00 | 0,00 | 0,00 | 0,00 | 0,00 | 0,00 | 0,00 | 0,00 | 0,00 | 0,00 | 0,00 | 0,00 | 0,00 | 0,00 | 0,00 | 0,00 |
| 364 | г. Иркутск, ул. Ленина, д. 26 | 54905 | 0,00 | 0,00 | 0,00 | 0,00 | 0,00 | 0,00 | 0,00 | 0,00 | 0,00 | 0,00 | 0,00 | 0,00 | 0,00 | 0,00 | 0,00 | 0,00 | 0,00 | 0,00 | 0,00 | 0,00 |
| 365 | г. Иркутск, Первомайский мкр., д. 53 | 32713 | 0,00 | 0,00 | 0,00 | 0,00 | 0,00 | 0,00 | 0,00 | 0,00 | 0,00 | 0,00 | 0,00 | 0,00 | 0,00 | 0,00 | 0,00 | 0,00 | 0,00 | 0,00 | 0,00 | 0,00 |
| 366 | г. Иркутск, Напольная ул., д. 70/14 | 35768 | 0,00 | 0,00 | 0,00 | 0,00 | 0,00 | 0,00 | 0,00 | 0,00 | 0,00 | 0,00 | 0,00 | 0,00 | 0,00 | 0,00 | 0,00 | 0,00 | 0,00 | 0,00 | 0,00 | 0,00 |
| 367 | г. Иркутск, Лиственичная ул., д. 8 | 35453 | 0,00 | 0,00 | 0,00 | 0,00 | 0,00 | 0,00 | 0,00 | 0,00 | 0,00 | 0,00 | 0,00 | 0,00 | 0,00 | 0,00 | 0,00 | 0,00 | 0,00 | 0,00 | 0,00 | 0,00 |
| 368 | г. Иркутск, Лиственичная ул., д. 4а | 35450 | 0,00 | 0,00 | 0,00 | 0,00 | 0,00 | 0,00 | 0,00 | 0,00 | 0,00 | 0,00 | 0,00 | 0,00 | 0,00 | 0,00 | 0,00 | 0,00 | 0,00 | 0,00 | 0,00 | 0,00 |
| 369 | г. Иркутск, Грибоедова ул., д. 3 | 34457 | 0,00 | 0,00 | 0,00 | 0,00 | 0,00 | 0,00 | 0,00 | 0,00 | 0,00 | 0,00 | 0,00 | 0,00 | 0,00 | 0,00 | 0,00 | 0,00 | 0,00 | 0,00 | 0,00 | 0,00 |
| 370 | г. Иркутск, Байкальская ул., д. 209А | 33803 | 0,00 | 0,00 | 0,00 | 0,00 | 0,00 | 0,00 | 0,00 | 0,00 | 0,00 | 0,00 | 0,00 | 0,00 | 0,00 | 0,00 | 0,00 | 0,00 | 0,00 | 0,00 | 0,00 | 0,00 |
| 371 | г. Иркутск, Баумана ул., д. 192 | 34055 | 0,00 | 0,00 | 0,00 | 0,00 | 0,00 | 0,00 | 0,00 | 0,00 | 0,00 | 0,00 | 0,00 | 0,00 | 0,00 | 0,00 | 0,00 | 0,00 | 0,00 | 0,00 | 0,00 | 0,00 |
| 372 | г. Иркутск, Байкальская ул., д. 247 | 33851 | 0,00 | 0,00 | 0,00 | 0,00 | 0,00 | 0,00 | 0,00 | 0,00 | 0,00 | 0,00 | 0,00 | 0,00 | 0,00 | 0,00 | 0,00 | 0,00 | 0,00 | 0,00 | 0,00 | 0,00 |
| 373 | г. Иркутск, Красных Мадьяр ул., д. 121 | 35188 | 0,00 | 0,00 | 0,00 | 0,00 | 0,00 | 0,00 | 0,00 | 0,00 | 0,00 | 0,00 | 0,00 | 0,00 | 0,00 | 0,00 | 0,00 | 0,00 | 0,00 | 0,00 | 0,00 | 0,00 |
| 374 | г. Иркутск, Маршала Жукова пр-кт., д. 72и | 33284 | 0,00 | 0,00 | 0,00 | 0,00 | 0,00 | 0,00 | 0,00 | 0,00 | 0,00 | 0,00 | 0,00 | 0,00 | 0,00 | 0,00 | 0,00 | 0,00 | 0,00 | 0,00 | 0,00 | 0,00 |
| 375 | г. Иркутск, Амурский проезд., д. 10 (СПЕЦС-ЧЕТ) | 33301 | 0,00 | 0,00 | 0,00 | 0,00 | 0,00 | 0,00 | 0,00 | 0,00 | 0,00 | 0,00 | 0,00 | 0,00 | 0,00 | 0,00 | 0,00 | 0,00 | 0,00 | 0,00 | 0,00 | 0,00 |
| 376 | г. Иркутск, Карла Либкнехта ул., д. 208 (СПЕЦСЧЕТ) | 34958 | 0,00 | 0,00 | 0,00 | 0,00 | 0,00 | 0,00 | 0,00 | 0,00 | 0,00 | 0,00 | 0,00 | 0,00 | 0,00 | 0,00 | 0,00 | 0,00 | 0,00 | 0,00 | 0,00 | 0,00 |
| 377 | г. Иркутск, ул. Дзержинского, д. 3 | 35250 | 0,00 | 0,00 | 0,00 | 0,00 | 0,00 | 0,00 | 0,00 | 0,00 | 0,00 | 0,00 | 0,00 | 0,00 | 0,00 | 0,00 | 0,00 | 0,00 | 0,00 | 0,00 | 0,00 | 0,00 |
| 378 | г. Иркутск, ул. Розы Люксембург, д. 31 | 36300 | 0,00 | 0,00 | 0,00 | 0,00 | 0,00 | 0,00 | 0,00 | 0,00 | 0,00 | 0,00 | 0,00 | 0,00 | 0,00 | 0,00 | 0,00 | 0,00 | 0,00 | 0,00 | 0,00 | 0,00 |
| 379 | г. Иркутск, 5-й Армии ул., д. 16 | 33436 | 6 277 015,86 | 6 193 404,90 | 6 193 404,90 | 0,00 | 0,00 | 0,00 | 0,00 | 0,00 | 0,00 | 0,00 | 0,00 | 0,00 | 0,00 | 0,00 | 0,00 | 0,00 | 0,00 | 0,00 | 0,00 | 83 610,96 |
| 380 | г. Иркутск, Зеленый мкр., д. 31 | 32601 | 10 586 685,77 | 10 508 658,98 | 4 614 704,68 | 0,00 | 0,00 | 0,00 | 0,00 | 0,00 | 0,00 | 0,00 | 5 893 954,30 | 0,00 | 0,00 | 0,00 | 0,00 | 0,00 | 0,00 | 0,00 | 0,00 | 78 026,79 |
| 381 | г. Иркутск, Лапина ул., д. 17 | 35253 | 1 578 109,19 | 1 557 088,47 | 1 557 088,47 | 0,00 | 0,00 | 0,00 | 0,00 | 0,00 | 0,00 | 0,00 | 0,00 | 0,00 | 0,00 | 0,00 | 0,00 | 0,00 | 0,00 | 0,00 | 0,00 | 21 020,72 |
| 382 | г. Иркутск, Лермонтова ул., д. 327в | 35430 | 1 679 408,59 | 1 657 038,57 | 1 657 038,57 | 0,00 | 0,00 | 0,00 | 0,00 | 0,00 | 0,00 | 0,00 | 0,00 | 0,00 | 0,00 | 0,00 | 0,00 | 0,00 | 0,00 | 0,00 | 0,00 | 22 370,02 |
| 383 | г. Иркутск, Партизанская ул., д. 109 | 35924 | 4 525 568,03 | 4 462 974,81 | 4 462 974,81 | 0,00 | 0,00 | 0,00 | 0,00 | 0,00 | 0,00 | 0,00 | 0,00 | 0,00 | 0,00 | 0,00 | 0,00 | 0,00 | 0,00 | 0,00 | 0,00 | 62 593,22 |
| 384 | г. Иркутск, Постышева б-р., д. 3 | 32345 | 3 785 827,72 | 3 735 399,82 | 3 735 399,82 | 0,00 | 0,00 | 0,00 | 0,00 | 0,00 | 0,00 | 0,00 | 0,00 | 0,00 | 0,00 | 0,00 | 0,00 | 0,00 | 0,00 | 0,00 | 0,00 | 50 427,90 |

| 1 | 2 | 3 | 4 | 5 | 6 | 7 | 8 | 9 | 10 | 11 | 12 | 13 | 14 | 15 | 16 | 17 | 18 | 19 | 20 | 21 | 22 | 23 |
|---|---|---|---|---|---|---|---|---|---|---|---|---|---|---|---|---|---|---|---|---|---|---|
| 385 | г. Иркутск, Рябикова б-р., д. 25 | 32429 | 6 530 612,53 | 6 440 287,50 | 6 440 287,50 | 0,00 | 0,00 | 0,00 | 0,00 | 0,00 | 0,00 | 0,00 | 0,00 | 0,00 | 0,00 | 0,00 | 0,00 | 0,00 | 0,00 | 0,00 | 0,00 | 90 325,03 |
| 386 | г. Иркутск, Юбилейный мкр., д. 19 | 33009 | 11 600 607,85 | 11 446 085,70 | 11 446 085,70 | 0,00 | 0,00 | 0,00 | 0,00 | 0,00 | 0,00 | 0,00 | 0,00 | 0,00 | 0,00 | 0,00 | 0,00 | 0,00 | 0,00 | 0,00 | 0,00 | 154 522,15 |
| 387 | г. Иркутск, Юбилейный мкр., д. 52 | 33042 | 6 364 961,71 | 6 280 179,30 | 6 280 179,30 | 0,00 | 0,00 | 0,00 | 0,00 | 0,00 | 0,00 | 0,00 | 0,00 | 0,00 | 0,00 | 0,00 | 0,00 | 0,00 | 0,00 | 0,00 | 0,00 | 84 782,41 |
| 388 | г. Иркутск, Юбилейный мкр., д. 77 | 33065 | 6 338 195,59 | 6 253 769,70 | 6 253 769,70 | 0,00 | 0,00 | 0,00 | 0,00 | 0,00 | 0,00 | 0,00 | 0,00 | 0,00 | 0,00 | 0,00 | 0,00 | 0,00 | 0,00 | 0,00 | 0,00 | 84 425,89 |
| 389 | г. Иркутск, ул. Демьяна Бедного, д. 24 | 34542 | 989 484,10 | 976 304,00 | 976 304,00 | 0,00 | 0,00 | 0,00 | 0,00 | 0,00 | 0,00 | 0,00 | 0,00 | 0,00 | 0,00 | 0,00 | 0,00 | 0,00 | 0,00 | 0,00 | 0,00 | 13 180,10 |
| 390 | г. Иркутск, Карла Маркса ул., д. 1 | 34975 | 1 782 836,57 | 1 759 088,87 | 0,00 | 1 759 088,87 | 0,00 | 0,00 | 0,00 | 0,00 | 0,00 | 0,00 | 0,00 | 0,00 | 0,00 | 0,00 | 0,00 | 0,00 | 0,00 | 0,00 | 0,00 | 23 747,70 |
| 391 | г. Иркутск, Напольная ул., д. 70/13 | 35767 | 1 394 630,32 | 1 376 053,60 | 0,00 | 1 376 053,60 | 0,00 | 0,00 | 0,00 | 0,00 | 0,00 | 0,00 | 0,00 | 0,00 | 0,00 | 0,00 | 0,00 | 0,00 | 0,00 | 0,00 | 0,00 | 18 576,72 |
| 392 | г. Иркутск, Рябикова б-р., д. 1 | 32374 | 3 515 246,96 | 3 468 423,25 | 0,00 | 3 468 423,25 | 0,00 | 0,00 | 0,00 | 0,00 | 0,00 | 0,00 | 0,00 | 0,00 | 0,00 | 0,00 | 0,00 | 0,00 | 0,00 | 0,00 | 0,00 | 46 823,71 |
| 393 | г. Иркутск, Рябикова б-р., д. 2 | 32380 | 2 533 749,99 | 2 500 000,00 | 0,00 | 2 500 000,00 | 0,00 | 0,00 | 0,00 | 0,00 | 0,00 | 0,00 | 0,00 | 0,00 | 0,00 | 0,00 | 0,00 | 0,00 | 0,00 | 0,00 | 0,00 | 33 749,99 |
| 394 | г. Иркутск, Рябикова б-р., д. 3 | 32382 | 6 287 450,94 | 6 197 573,50 | 0,00 | 6 197 573,50 | 0,00 | 0,00 | 0,00 | 0,00 | 0,00 | 0,00 | 0,00 | 0,00 | 0,00 | 0,00 | 0,00 | 0,00 | 0,00 | 0,00 | 0,00 | 89 877,44 |
| 395 | г. Иркутск, Лермонтова ул., д. 297б | 35409 | 21 105 105,06 | 20 949 554,60 | 0,00 | 0,00 | 0,00 | 0,00 | 0,00 | 0,00 | 0,00 | 0,00 | 20 949 554,60 | 0,00 | 0,00 | 0,00 | 0,00 | 0,00 | 0,00 | 0,00 | 0,00 | 155 550,46 |
| 396 | г. Иркутск, Лермонтова ул., д. 333г | 35434 | 1 521 402,36 | 1 510 189,20 | 0,00 | 0,00 | 0,00 | 0,00 | 0,00 | 0,00 | 0,00 | 0,00 | 1 510 189,20 | 0,00 | 0,00 | 0,00 | 0,00 | 0,00 | 0,00 | 0,00 | 0,00 | 11 213,16 |
| 397 | г. Иркутск, Павла Красильникова ул., д. 219 | 35898 | 3 699 100,26 | 3 647 937,93 | 0,00 | 0,00 | 0,00 | 0,00 | 0,00 | 0,00 | 0,00 | 0,00 | 3 647 937,93 | 0,00 | 0,00 | 0,00 | 0,00 | 0,00 | 0,00 | 0,00 | 0,00 | 51 162,33 |
| 398 | г. Иркутск, Первомайский мкр., д. 62 | 32719 | 4 179 696,06 | 4 121 886,60 | 0,00 | 0,00 | 0,00 | 0,00 | 0,00 | 0,00 | 0,00 | 0,00 | 4 121 886,60 | 0,00 | 0,00 | 0,00 | 0,00 | 0,00 | 0,00 | 0,00 | 0,00 | 57 809,46 |
| 399 | г. Иркутск, Рябикова б-р., д. 1В | 32376 | 4 853 612,82 | 4 786 482,40 | 0,00 | 0,00 | 0,00 | 0,00 | 0,00 | 0,00 | 0,00 | 0,00 | 4 786 482,40 | 0,00 | 0,00 | 0,00 | 0,00 | 0,00 | 0,00 | 0,00 | 0,00 | 67 130,42 |
| 400 | г. Иркутск, ул. Степана Разина, д. 17 | 36735 | 6 292 779,14 | 6 199 782,40 | 0,00 | 0,00 | 0,00 | 0,00 | 0,00 | 0,00 | 0,00 | 0,00 | 0,00 | 0,00 | 6 199 782,40 | 0,00 | 0,00 | 0,00 | 0,00 | 0,00 | 0,00 | 92 996,74 |
| 401 | г. Иркутск, ул. Карла Маркса, д. 32 | 34982 | 0,00 | 0,00 | 0,00 | 0,00 | 0,00 | 0,00 | 0,00 | 0,00 | 0,00 | 0,00 | 0,00 | 0,00 | 0,00 | 0,00 | 0,00 | 0,00 | 0,00 | 0,00 | 0,00 | 0,00 |
| 402 | г. Иркутск, ул. Баумана, д. 193 | 34056 | 0,00 | 0,00 | 0,00 | 0,00 | 0,00 | 0,00 | 0,00 | 0,00 | 0,00 | 0,00 | 0,00 | 0,00 | 0,00 | 0,00 | 0,00 | 0,00 | 0,00 | 0,00 | 0,00 | 0,00 |
| 403 | г. Иркутск, пер. Гершевича, д. 1 | 33140 | 0,00 | 0,00 | 0,00 | 0,00 | 0,00 | 0,00 | 0,00 | 0,00 | 0,00 | 0,00 | 0,00 | 0,00 | 0,00 | 0,00 | 0,00 | 0,00 | 0,00 | 0,00 | 0,00 | 0,00 |
| 404 | г. Иркутск, ул. Лермонтова, д. 100 | 35352 | 0,00 | 0,00 | 0,00 | 0,00 | 0,00 | 0,00 | 0,00 | 0,00 | 0,00 | 0,00 | 0,00 | 0,00 | 0,00 | 0,00 | 0,00 | 0,00 | 0,00 | 0,00 | 0,00 | 0,00 |
| 405 | г. Иркутск, б-р Рябикова, д. 53 | 32465 | 0,00 | 0,00 | 0,00 | 0,00 | 0,00 | 0,00 | 0,00 | 0,00 | 0,00 | 0,00 | 0,00 | 0,00 | 0,00 | 0,00 | 0,00 | 0,00 | 0,00 | 0,00 | 0,00 | 0,00 |
| 406 | г. Иркутск, ул. Багратиона, д. 54/4 | 33691 | 0,00 | 0,00 | 0,00 | 0,00 | 0,00 | 0,00 | 0,00 | 0,00 | 0,00 | 0,00 | 0,00 | 0,00 | 0,00 | 0,00 | 0,00 | 0,00 | 0,00 | 0,00 | 0,00 | 0,00 |
| 407 | г. Иркутск, ул. Железнодорожная 4-я, д. 155 | 33408 | 0,00 | 0,00 | 0,00 | 0,00 | 0,00 | 0,00 | 0,00 | 0,00 | 0,00 | 0,00 | 0,00 | 0,00 | 0,00 | 0,00 | 0,00 | 0,00 | 0,00 | 0,00 | 0,00 | 0,00 |
| 408 | г. Иркутск, Университетский мкр., д. 70 | 32932 | 0,00 | 0,00 | 0,00 | 0,00 | 0,00 | 0,00 | 0,00 | 0,00 | 0,00 | 0,00 | 0,00 | 0,00 | 0,00 | 0,00 | 0,00 | 0,00 | 0,00 | 0,00 | 0,00 | 0,00 |
| 409 | г. Иркутск, Баррикад, д. 95 | 33977 | 0,00 | 0,00 | 0,00 | 0,00 | 0,00 | 0,00 | 0,00 | 0,00 | 0,00 | 0,00 | 0,00 | 0,00 | 0,00 | 0,00 | 0,00 | 0,00 | 0,00 | 0,00 | 0,00 | 0,00 |
| 410 | г. Иркутск, ул. Баррикад, д. 141 | 33984 | 0,00 | 0,00 | 0,00 | 0,00 | 0,00 | 0,00 | 0,00 | 0,00 | 0,00 | 0,00 | 0,00 | 0,00 | 0,00 | 0,00 | 0,00 | 0,00 | 0,00 | 0,00 | 0,00 | 0,00 |
| 411 | г. Иркутск, ул. Лыткина, д. 73/2 | 35520 | 0,00 | 0,00 | 0,00 | 0,00 | 0,00 | 0,00 | 0,00 | 0,00 | 0,00 | 0,00 | 0,00 | 0,00 | 0,00 | 0,00 | 0,00 | 0,00 | 0,00 | 0,00 | 0,00 | 0,00 |
| 412 | г. Иркутск, ул. Ярослава Гашека, д. 7 | 37233 | 0,00 | 0,00 | 0,00 | 0,00 | 0,00 | 0,00 | 0,00 | 0,00 | 0,00 | 0,00 | 0,00 | 0,00 | 0,00 | 0,00 | 0,00 | 0,00 | 0,00 | 0,00 | 0,00 | 0,00 |
| 413 | г. Иркутск, ул. Депутатская, д. 14 | 34558 | 0,00 | 0,00 | 0,00 | 0,00 | 0,00 | 0,00 | 0,00 | 0,00 | 0,00 | 0,00 | 0,00 | 0,00 | 0,00 | 0,00 | 0,00 | 0,00 | 0,00 | 0,00 | 0,00 | 0,00 |
| 414 | г. Иркутск, ул. Лермонтова, д. 289 | 35402 | 0,00 | 0,00 | 0,00 | 0,00 | 0,00 | 0,00 | 0,00 | 0,00 | 0,00 | 0,00 | 0,00 | 0,00 | 0,00 | 0,00 | 0,00 | 0,00 | 0,00 | 0,00 | 0,00 | 0,00 |
| 415 | г. Иркутск, ул. Коммунистическая, д. 67 | 35053 | 0,00 | 0,00 | 0,00 | 0,00 | 0,00 | 0,00 | 0,00 | 0,00 | 0,00 | 0,00 | 0,00 | 0,00 | 0,00 | 0,00 | 0,00 | 0,00 | 0,00 | 0,00 | 0,00 | 0,00 |
| 416 | г. Иркутск, ул. Трудовая, д. 117 | 36890 | 0,00 | 0,00 | 0,00 | 0,00 | 0,00 | 0,00 | 0,00 | 0,00 | 0,00 | 0,00 | 0,00 | 0,00 | 0,00 | 0,00 | 0,00 | 0,00 | 0,00 | 0,00 | 0,00 | 0,00 |
| 417 | г. Иркутск, ул. Марата, д. 15/2 | 35577 | 0,00 | 0,00 | 0,00 | 0,00 | 0,00 | 0,00 | 0,00 | 0,00 | 0,00 | 0,00 | 0,00 | 0,00 | 0,00 | 0,00 | 0,00 | 0,00 | 0,00 | 0,00 | 0,00 | 0,00 |
| 418 | г. Иркутск, ул. Терешковой, д. 42 | 36795 | 0,00 | 0,00 | 0,00 | 0,00 | 0,00 | 0,00 | 0,00 | 0,00 | 0,00 | 0,00 | 0,00 | 0,00 | 0,00 | 0,00 | 0,00 | 0,00 | 0,00 | 0,00 | 0,00 | 0,00 |
| 419 | г. Иркутск, мкр. Юбилейный, д. 35 | 33024 | 0,00 | 0,00 | 0,00 | 0,00 | 0,00 | 0,00 | 0,00 | 0,00 | 0,00 | 0,00 | 0,00 | 0,00 | 0,00 | 0,00 | 0,00 | 0,00 | 0,00 | 0,00 | 0,00 | 0,00 |
| 420 | г. Иркутск, Российская ул., д. 23 (ОКН) | 36434 | 0,00 | 0,00 | 0,00 | 0,00 | 0,00 | 0,00 | 0,00 | 0,00 | 0,00 | 0,00 | 0,00 | 0,00 | 0,00 | 0,00 | 0,00 | 0,00 | 0,00 | 0,00 | 0,00 | 0,00 |
| 421 | г. Иркутск, Советская ул., д. 123 (ОКН) | 36641 | 0,00 | 0,00 | 0,00 | 0,00 | 0,00 | 0,00 | 0,00 | 0,00 | 0,00 | 0,00 | 0,00 | 0,00 | 0,00 | 0,00 | 0,00 | 0,00 | 0,00 | 0,00 | 0,00 | 0,00 |
| 422 | г. Иркутск, Марата ул., д. 70 (ОКН) | 35593 | 0,00 | 0,00 | 0,00 | 0,00 | 0,00 | 0,00 | 0,00 | 0,00 | 0,00 | 0,00 | 0,00 | 0,00 | 0,00 | 0,00 | 0,00 | 0,00 | 0,00 | 0,00 | 0,00 | 0,00 |
| 423 | г. Иркутск, Советская ул., д. 121 (ОКН) | 36637 | 0,00 | 0,00 | 0,00 | 0,00 | 0,00 | 0,00 | 0,00 | 0,00 | 0,00 | 0,00 | 0,00 | 0,00 | 0,00 | 0,00 | 0,00 | 0,00 | 0,00 | 0,00 | 0,00 | 0,00 |
| 424 | г. Иркутск, Тимирязева ул., д. 37 (ОКН) | 36805 | 0,00 | 0,00 | 0,00 | 0,00 | 0,00 | 0,00 | 0,00 | 0,00 | 0,00 | 0,00 | 0,00 | 0,00 | 0,00 | 0,00 | 0,00 | 0,00 | 0,00 | 0,00 | 0,00 | 0,00 |
| 425 | г. Иркутск, Сурикова ул., д. 11 (ОКН) | 36743 | 0,00 | 0,00 | 0,00 | 0,00 | 0,00 | 0,00 | 0,00 | 0,00 | 0,00 | 0,00 | 0,00 | 0,00 | 0,00 | 0,00 | 0,00 | 0,00 | 0,00 | 0,00 | 0,00 | 0,00 |
| 426 | г. Иркутск, ул. Карла Либкнехта, д. 19 (ОКН) | 34912 | 0,00 | 0,00 | 0,00 | 0,00 | 0,00 | 0,00 | 0,00 | 0,00 | 0,00 | 0,00 | 0,00 | 0,00 | 0,00 | 0,00 | 0,00 | 0,00 | 0,00 | 0,00 | 0,00 | 0,00 |
| 427 | г. Иркутск, Горького ул., д. 16 (ОКН) | 46465 | 0,00 | 0,00 | 0,00 | 0,00 | 0,00 | 0,00 | 0,00 | 0,00 | 0,00 | 0,00 | 0,00 | 0,00 | 0,00 | 0,00 | 0,00 | 0,00 | 0,00 | 0,00 | 0,00 | 0,00 |
| 428 | г. Иркутск, Карла Маркса ул., д. 35/2 (ОКН) | 34985 | 0,00 | 0,00 | 0,00 | 0,00 | 0,00 | 0,00 | 0,00 | 0,00 | 0,00 | 0,00 | 0,00 | 0,00 | 0,00 | 0,00 | 0,00 | 0,00 | 0,00 | 0,00 | 0,00 | 0,00 |
| 429 | г. Иркутск, Дзержинского ул., д. 37/1 (ОКН) | 34659 | 0,00 | 0,00 | 0,00 | 0,00 | 0,00 | 0,00 | 0,00 | 0,00 | 0,00 | 0,00 | 0,00 | 0,00 | 0,00 | 0,00 | 0,00 | 0,00 | 0,00 | 0,00 | 0,00 | 0,00 |
| 430 | г. Иркутск, ул. Карла Либкнехта, д. 21 (ОКН) | 34913 | 0,00 | 0,00 | 0,00 | 0,00 | 0,00 | 0,00 | 0,00 | 0,00 | 0,00 | 0,00 | 0,00 | 0,00 | 0,00 | 0,00 | 0,00 | 0,00 | 0,00 | 0,00 | 0,00 | 0,00 |
| ИТОГО: | | X | 130 628 767,81 | 129 051 342,25 | 53 617 237,45 | 15 301 139,22 | 0,00 | 0,00 | 0,00 | 0,00 | 0,00 | 0,00 | 50 257 750,72 | 426 256,06 | 8 659 262,80 | 0,00 | 0,00 | 0,00 | 0,00 | 789 696,00 | 0,00 | 1 577 425,56 |
| 4. Муниципальное образование «город Саянск» | | | | | | | | | | | | | | | | | | | | | | |
| 431 | г. Саянск, Центральный мкр., д. 3 (СПЕЦСЧЕТ) | 37356 | 0,00 | 0,00 | 0,00 | 0,00 | 0,00 | 0,00 | 0,00 | 0,00 | 0,00 | 0,00 | 0,00 | 0,00 | 0,00 | 0,00 | 0,00 | 0,00 | 0,00 | 0,00 | 0,00 | 0,00 |
| 432 | г. Саянск, Юбилейный мкр., д. 62 (СПЕЦСЧЕТ) | 37393 | 0,00 | 0,00 | 0,00 | 0,00 | 0,00 | 0,00 | 0,00 | 0,00 | 0,00 | 0,00 | 0,00 | 0,00 | 0,00 | 0,00 | 0,00 | 0,00 | 0,00 | 0,00 | 0,00 | 0,00 |
| 433 | г. Саянск, Юбилейный мкр., д. 65 | 37395 | 115 312 768,99 | 113 051 930,38 | 0,00 | 24 655 521,40 | 0,00 | 5 538 404,20 | 5 634 631,30 | 0,00 | 0,00 | 0,00 | 31 487 645,50 | 0,00 | 38 330 461,50 | 0,00 | 0,00 | 0,00 | 5 282 333,20 | 0,00 | 2 122 933,28 | 2 260 838,61 |
| 434 | г. Саянск, Юбилейный мкр., д. 7 | 37369 | 4 422 616,98 | 4 360 326,60 | 0,00 | 3 390 973,00 | 0,00 | 761 719,00 | 0,00 | 0,00 | 0,00 | 0,00 | 0,00 | 0,00 | 0,00 | 0,00 | 0,00 | 0,00 | 207 634,60 | 0,00 | 0,00 | 62 290,38 |
| 435 | г. Саянск, Юбилейный мкр., д. 9 | 37371 | 4 413 594,30 | 4 351 431,00 | 0,00 | 3 384 055,00 | 0,00 | 760 165,00 | 0,00 | 0,00 | 0,00 | 0,00 | 0,00 | 0,00 | 0,00 | 0,00 | 0,00 | 0,00 | 207 211,00 | 0,00 | 0,00 | 62 163,30 |
| 436 | г. Саянск, Юбилейный мкр., д. 69 (СПЕЦСЧЕТ) | 37400 | 0,00 | 0,00 | 0,00 | 0,00 | 0,00 | 0,00 | 0,00 | 0,00 | 0,00 | 0,00 | 0,00 | 0,00 | 0,00 | 0,00 | 0,00 | 0,00 | 0,00 | 0,00 | 0,00 | 0,00 |
| ИТОГО: | | X | 124 148 980,27 | 121 763 687,98 | 0,00 | 31 430 549,40 | 0,00 | 7 060 288,20 | 5 634 631,30 | 0,00 | 0,00 | 0,00 | 31 487 645,50 | 0,00 | 38 330 461,50 | 0,00 | 0,00 | 0,00 | 5 697 178,80 | 0,00 | 2 122 933,28 | 2 385 292,29 |
| 5. Муниципальное образование - «город Тулун» | | | | | | | | | | | | | | | | | | | | | | |
| 437 | г. Тулун, Горького ул., д. 37А | 37633 | 0,00 | 0,00 | 0,00 | 0,00 | 0,00 | 0,00 | 0,00 | 0,00 | 0,00 | 0,00 | 0,00 | 0,00 | 0,00 | 0,00 | 0,00 | 0,00 | 0,00 | 0,00 | 0,00 | 0,00 |
| 438 | г. Тулун, Заречная 1-я ул., д. 13 | 37589 | 0,00 | 0,00 | 0,00 | 0,00 | 0,00 | 0,00 | 0,00 | 0,00 | 0,00 | 0,00 | 0,00 | 0,00 | 0,00 | 0,00 | 0,00 | 0,00 | 0,00 | 0,00 | 0,00 | 0,00 |
| 439 | г. Тулун, Заречная 1-я ул., д. 17 | 37592 | 0,00 | 0,00 | 0,00 | 0,00 | 0,00 | 0,00 | 0,00 | 0,00 | 0,00 | 0,00 | 0,00 | 0,00 | 0,00 | 0,00 | 0,00 | 0,00 | 0,00 | 0,00 | 0,00 | 0,00 |
| 440 | г. Тулун, ЛЭП 500 ул., д. 4 | 37704 | 0,00 | 0,00 | 0,00 | 0,00 | 0,00 | 0,00 | 0,00 | 0,00 | 0,00 | 0,00 | 0,00 | 0,00 | 0,00 | 0,00 | 0,00 | 0,00 | 0,00 | 0,00 | 0,00 | 0,00 |
| 441 | г. Тулун, ЛЭП 500 ул., д. 6 | 37705 | 0,00 | 0,00 | 0,00 | 0,00 | 0,00 | 0,00 | 0,00 | 0,00 | 0,00 | 0,00 | 0,00 | 0,00 | 0,00 | 0,00 | 0,00 | 0,00 | 0,00 | 0,00 | 0,00 | 0,00 |
| 442 | г. Тулун, ЛЭП 500 ул., д. 8 | 37706 | 0,00 | 0,00 | 0,00 | 0,00 | 0,00 | 0,00 | 0,00 | 0,00 | 0,00 | 0,00 | 0,00 | 0,00 | 0,00 | 0,00 | 0,00 | 0,00 | 0,00 | 0,00 | 0,00 | 0,00 |
| 443 | г. Тулун, ул. Дачная, д. 2 | 46750 | 0,00 | 0,00 | 0,00 | 0,00 | 0,00 | 0,00 | 0,00 | 0,00 | 0,00 | 0,00 | 0,00 | 0,00 | 0,00 | 0,00 | 0,00 | 0,00 | 0,00 | 0,00 | 0,00 | 0,00 |
| 444 | г. Тулун, ул. Заречная 2-я, д. 13 | 46899 | 0,00 | 0,00 | 0,00 | 0,00 | 0,00 | 0,00 | 0,00 | 0,00 | 0,00 | 0,00 | 0,00 | 0,00 | 0,00 | 0,00 | 0,00 | 0,00 | 0,00 | 0,00 | 0,00 | 0,00 |
| 445 | г. Тулун, Заречная 1-я ул., д. 22 | 37593 | 0,00 | 0,00 | 0,00 | 0,00 | 0,00 | 0,00 | 0,00 | 0,00 | 0,00 | 0,00 | 0,00 | 0,00 | 0,00 | 0,00 | 0,00 | 0,00 | 0,00 | 0,00 | 0,00 | 0,00 |
| 446 | г. Тулун, Заречная 1-я ул., д. 4 | 37587 | 0,00 | 0,00 | 0,00 | 0,00 | 0,00 | 0,00 | 0,00 | 0,00 | 0,00 | 0,00 | 0,00 | 0,00 | 0,00 | 0,00 | 0,00 | 0,00 | 0,00 | 0,00 | 0,00 | 0,00 |
| 447 | г. Тулун, Сигаева ул., д. 31 | 37743 | 0,00 | 0,00 | 0,00 | 0,00 | 0,00 | 0,00 | 0,00 | 0,00 | 0,00 | 0,00 | 0,00 | 0,00 | 0,00 | 0,00 | 0,00 | 0,00 | 0,00 | 0,00 | 0,00 | 0,00 |
| 448 | г. Тулун, ул. Заречная 2-я, д. 7 | 46898 | 0,00 | 0,00 | 0,00 | 0,00 | 0,00 | 0,00 | 0,00 | 0,00 | 0,00 | 0,00 | 0,00 | 0,00 | 0,00 | 0,00 | 0,00 | 0,00 | 0,00 | 0,00 | 0,00 | 0,00 |
| 449 | г. Тулун, Стекольный п., д. 33 | 37569 | 0,00 | 0,00 | 0,00 | 0,00 | 0,00 | 0,00 | 0,00 | 0,00 | 0,00 | 0,00 | 0,00 | 0,00 | 0,00 | 0,00 | 0,00 | 0,00 | 0,00 | 0,00 | 0,00 | 0,00 |
| ИТОГО: | | X | 0,00 | 0,00 | 0,00 | 0,00 | 0,00 | 0,00 | 0,00 | 0,00 | 0,00 | 0,00 | 0,00 | 0,00 | 0,00 | 0,00 | 0,00 | 0,00 | 0,00 | 0,00 | 0,00 | 0,00 |
| 6. Муниципальное образование город Усолье-Сибирское | | | | | | | | | | | | | | | | | | | | | | |
| 450 | г. Усолье-Сибирское, Интернациональная ул., д. 50 | 38053 | 0,00 | 0,00 | 0,00 | 0,00 | 0,00 | 0,00 | 0,00 | 0,00 | 0,00 | 0,00 | 0,00 | 0,00 | 0,00 | 0,00 | 0,00 | 0,00 | 0,00 | 0,00 | 0,00 | 0,00 |
| 451 | г. Усолье-Сибирское, Комсомольский пр-кт., д. 52 | 37817 | 0,00 | 0,00 | 0,00 | 0,00 | 0,00 | 0,00 | 0,00 | 0,00 | 0,00 | 0,00 | 0,00 | 0,00 | 0,00 | 0,00 | 0,00 | 0,00 | 0,00 | 0,00 | 0,00 | 0,00 |
| 452 | г. Усолье-Сибирское, Энгельса ул., д. 25 | 38442 | 0,00 | 0,00 | 0,00 | 0,00 | 0,00 | 0,00 | 0,00 | 0,00 | 0,00 | 0,00 | 0,00 | 0,00 | 0,00 | 0,00 | 0,00 | 0,00 | 0,00 | 0,00 | 0,00 | 0,00 |
| 453 | г. Усолье-Сибирское, Серегина проезд., д. 6 | 37935 | 0,00 | 0,00 | 0,00 | 0,00 | 0,00 | 0,00 | 0,00 | 0,00 | 0,00 | 0,00 | 0,00 | 0,00 | 0,00 | 0,00 | 0,00 | 0,00 | 0,00 | 0,00 | 0,00 | 0,00 |
| 454 | г. Усолье-Сибирское, Суворова ул., д. 10 | 38358 | 0,00 | 0,00 | 0,00 | 0,00 | 0,00 | 0,00 | 0,00 | 0,00 | 0,00 | 0,00 | 0,00 | 0,00 | 0,00 | 0,00 | 0,00 | 0,00 | 0,00 | 0,00 | 0,00 | 0,00 |
| 455 | г. Усолье-Сибирское, Суворова ул., д. 2 | 38349 | 0,00 | 0,00 | 0,00 | 0,00 | 0,00 | 0,00 | 0,00 | 0,00 | 0,00 | 0,00 | 0,00 | 0,00 | 0,00 | 0,00 | 0,00 | 0,00 | 0,00 | 0,00 | 0,00 | 0,00 |

Продолжение в № 56

**МИНИСТЕРСТВО ФИНАНСОВ ИРКУТСКОЙ ОБЛАСТИ**

# П Р И К А З

**27.03.2023 г. Иркутск № 17н-мпр**

**О внесении изменений в приказ министерства финансов Иркутской области от 5 августа 2022 года № 45н-мпр**

В соответствии с подпунктом 34 пункта 7 Положения о министерстве финансов Иркутской области, утвержденного постановлением Правительства Иркутской области от 23 декабря 2008 года № 120-пп, руководствуясь статьей 21 Устава Иркутской области,

ПРИКАЗЫВАЮ:

1. Внести в приказ министерства финансов Иркутской области от 5 августа 2022 года № 45н-мпр «О порядке проведения мониторинга и составления рейтинга муниципальных районов (городских округов) Иркутской области по уровню открытости бюджетных данных муниципальных районов (городских округов) Иркутской области» (далее - приказ) следующие изменения:

1) в преамбуле слова «подпунктом 34 пункта 8» заменить словами «подпунктом 34 пункта 7»;

2) в порядке проведения мониторинга и составления рейтинга муниципальных районов (городских округов) Иркутской области по уровню открытости бюджетных данных муниципальных районов (городских округов) Иркутской области:

в индивидуализированном заголовке слова «муниципальных образований» заменить словами «муниципальных районов (городских округов)»;

приложения 1 – 3 изложить в новой редакции (прилагаются).

2. Настоящий приказ подлежит официальному опубликованию в общественно-политической газете «Областная», сетевом издании «Официальный интернет-портал правовой информации Иркутской области» (ogirk.ru), а также на «Официальном интернет-портале правовой информации» (www.pravo.gov.ru) после его государственной регистрации.

3. Настоящий приказ вступает в силу после дня его государственной регистрации.

Министр финансов Иркутской области
Н.В. Бояринова

Приложение 1 к приказу министерства финансов Иркутской области
от 27.03.2023 г. № 17н-мпр

«Приложение № 1
к порядку проведения мониторинга и составления рейтинга муниципальных районов (городских округов) Иркутской области по уровню открытости бюджетных данных муниципальных районов (городских округов) Иркутской области

**Перечень показателей открытости бюджетных данных**

| № п/п | Наименование показателя | Значение показателя | Баллы | Требования к информации |
|---|---|---|---|---|
| 1. | Первоначально утвержденный бюджет муниципального района (городского округа) | | | |
| 1.1. | Опубликование первоначально принятого решения о бюджете муниципального района (городского округа) на текущий финансовый год (текущий финансовый год и плановый период) на сайте муниципального района (городского округа) | Да, опубликовано в структурированном виде с указанием полных или кратких наименований всех составляющих | 4 | В целях оценки показателя учитывается публикация принятого решения о бюджете в полном объеме, включая текстовую часть и все приложения к нему. Публикация отдельных составляющих в целях оценки показателя не учитывается. Решение о бюджете должно быть опубликовано в течение 15 рабочих дней после принятия решения представительным органом муниципального района (городского округа).<br>При нарушении указанного срока оценка показателя принимает значение 0 баллов. |
| | | Да, опубликовано, но не в структурированном виде и (или) без указания полных или кратких наименований всех составляющих | 2 | |
| | | Нет, не опубликовано | 0 | |
| 1.2. | Опубликование бюджета для граждан, разработанного на основе первоначально принятого решения о бюджете муниципального района (городского округа) на очередной финансовый год (очередной финансовый год и плановый период), на портале (сайте) муниципального района (городского округа) | Да, опубликован и содержит информацию по всем ключевым элементам | 3 | Под бюджетом для граждан понимается информация о бюджете в понятной для широкого круга граждан форме. В целях оценки показателя учитывается публикация информации в виде брошюр (презентаций), либо в виде отдельных сведений, опубликованных на портале (сайте).<br>В том числе, должна быть представлена информация:<br>1) показатели прогноза социально-экономического развития, на основе которых сформирован проект бюджета на очередной финансовый год и плановый период (в том числе, показатели, характеризующие объемы производства, численность и состав населения и т.д.);<br>2) сведения о планируемых поступлениях в бюджет муниципального района (городского округа);<br>3) сведения об объеме и структуре налоговых и неналоговых доходов, а также межбюджетных трансфертов, поступающих в бюджет муниципального района (городского округа) в динамике;<br>4) сведения о расходах бюджета муниципального района (городского округа) по разделам и подразделам классификации расходов бюджета;<br>5) сведения о расходах бюджета муниципального района (городского округа) на реализацию муниципальных программ, а также о целевых показателях (индикаторах), планируемых к достижению в результате их реализации;<br>6) сведения о расходах бюджета, структурированные с учетом интересов целевых групп пользователей информации, содержащейся в бюджете для граждан;<br>7) сведения о планируемых объемах муниципального долга;<br>8) контактная информация для обратной связи с гражданами.<br>По пунктам 1-6 информация должна быть представлена в динамике: фактические значения за отчетный год, оценка на текущий год и план на очередной финансовый год и плановый период.<br>Бюджет для граждан, разработанный на основе первоначально принятого решения о бюджете муниципального района (городского округа), должен быть опубликован не позднее двух недель с даты опубликования решения о бюджете муниципального района (городского округа).<br>В случае, если в установленный срок документ не размещен, оценка показателя принимает значение 0 баллов. |
| | | Да, опубликован и содержит информацию по 5-6 ключевым элементам | 2 | |
| | | Да, опубликован и содержит информацию по 1-4 ключевым элементам | 1 | |
| | | Нет, не опубликован | 0 | |
| 2. | Внесение изменений в решение о бюджете муниципального района (городского округа) | | | |
| 2.1. | Опубликование решений о внесении изменений в решение о бюджете муниципального района (городского округа) на текущий финансовый год (текущий финансовый год и плановый период) на сайте муниципального района (городского округа) | Да, опубликованы или внесение изменений в решение не осуществлялось | 2 | В целях оценки показателя учитывается публикация всех решений о внесении изменений в решение о бюджете, принятых на момент проведения мониторинга.<br>В случае, если не опубликовано хотя бы одно решение о внесении изменений в решение о бюджете из числа принятых, оценка показателя принимает значение 0 баллов.<br>Решения о внесении изменений в решение о бюджете должны быть опубликованы в течение 15 рабочих дней после принятия решения представительным органом муниципального района (городского округа).<br>При нарушении указанного срока оценка показателя принимает значение 0 баллов. |
| | | Нет, не опубликованы или опубликованы в отдельных случаях | 0 | |
| 3. | Промежуточная отчетность об исполнении местного бюджета | | | |
| 3.1. | Опубликование сведений об исполнении бюджета муниципального района (городского округа) в сравнении с запланированными значениями на финансовый год за первый квартал, полугодие, девять месяцев текущего года на сайте муниципального района (городского округа) | Да, опубликованы за все отчетные периоды по всем указанным элементам | 2 | В том числе должна быть представлена следующая информация:<br>1) исполнение по видам доходов до уровня подгруппы или статьи классификации доходов бюджетов;<br>2) исполнение по расходам в разрезе разделов и подразделов классификации расходов;<br>3) исполнение расходов в разрезе муниципальных программ.<br>Указанные сведения должны быть опубликованы в течение одного месяца, следующего за отчетным периодом.<br>При нарушении указанного срока оценка показателя принимает значение 0 баллов. |
| | | Да, опубликованы за все отчетные периоды по двум ключевым элементам | 1 | |
| | | Нет, не опубликованы или публикуются нерегулярно, или не отвечают требованиям | 0 | |
| 3.2. | Ежемесячное опубликование сведений об объеме муниципального долга муниципального района (городского округа) на начало и на конец отчетного периода на сайте муниципального района (городского округа) | Да, опубликованы за все отчетные периоды и отвечают всем требованиям | 1 | В целях оценки показателя учитывается публикация сведений об объеме муниципального долга муниципального района (городского округа) на начало и на конец отчетного периода по видам долговых обязательств или по видам заимствований.<br>Указанные сведения должны быть опубликованы в течение одного месяца, следующего за отчетным периодом.<br>При нарушении указанного срока оценка показателя принимает значение 0 баллов. |
| | | Нет, не опубликованы или публикуются нерегулярно, или не отвечают требованиям | 0 | |
| 4. | Годовой отчет об исполнении местного бюджета | | | |
| 4.1. | Опубликование проекта решения об исполнении бюджета муниципального района (городского округа) за отчетный финансовый год на портале (сайте) муниципального района (городского округа) | Да, опубликовано в структурированном виде с указанием полных или кратких наименований всех составляющих | 4 | В целях оценки показателя учитывается публикация проекта решения об исполнении бюджета в полном объеме, включая текстовую часть и все приложения к нему. Публикация отдельных составляющих в целях оценки показателя не учитывается.<br>Проект решения об исполнении бюджета и материалы к нему должны быть опубликованы не позднее двух недель с даты внесения проекта решения об исполнении бюджета муниципального района (городского округа) в представительный орган.<br>В случае, если в установленный срок документ не размещен, оценка показателя принимает значение 0 баллов. |
| | | Да, опубликовано, но не в структурированном виде и (или) без указания полных или кратких наименований всех составляющих | 2 | |
| | | Нет, не опубликовано | 0 | |
| 4.2. | Опубликование решения об исполнении бюджета муниципального района (городского округа) за отчетный финансовый год на портале (сайте) муниципального района (городского округа) | Да, опубликовано в структурированном виде с указанием полных или кратких наименований всех составляющих | 4 | В целях оценки показателя учитывается публикация решения об исполнении бюджета в полном объеме, включая текстовую часть и все приложения к нему. Публикация отдельных составляющих в целях оценки показателя не учитывается.<br>Решение об исполнении бюджета и материалы к нему должны быть опубликованы в течение 15 рабочих дней после принятия решения представительным органом муниципального района (городского округа).<br>В случае, если в установленный срок документ не размещен, оценка показателя принимает значение 0 баллов. |
| | | Да, опубликовано, но не в структурированном виде и (или) без указания полных или кратких наименований всех составляющих | 2 | |
| | | Нет, не опубликован | 0 | |
| 4.3. | Опубликование бюджета для граждан, разработанного на основе решения об исполнении бюджета муниципального района (городского округа) за отчетный финансовый год, на портале (сайте) муниципального района (городского округа) | Да, опубликован и содержит информацию по всем ключевым элементам | 3 | Под бюджетом для граждан понимается информация о бюджете в понятной для широкого круга граждан форме. В целях оценки показателя учитывается публикация информации в виде брошюр (презентаций), либо в виде отдельных сведений, опубликованных на портале (сайте).<br>В том числе, должна быть представлена информация:<br>1) сведения о фактических поступлениях в бюджет муниципального района (городского округа);<br>2) сведения об объеме и структуре налоговых и неналоговых доходов, а также межбюджетных трансфертов, поступивших в бюджет муниципального района (городского округа);<br>3) сведения о расходах бюджета муниципального района (городского округа) по разделам и подразделам классификации расходов бюджета;<br>4) сведения о расходах бюджета муниципального района (городского округа) на реализацию муниципальных программ, а также о достигнутых целевых показателях (индикаторах);<br>5) сведения о расходах бюджета структурированные с учетом интересов целевых групп пользователей информации, содержащейся в бюджете для граждан;<br>6) сведения о объемах муниципального долга;<br>7) контактная информация для обратной связи с гражданами.<br>По пунктам 1-6 информация должна быть представлена в динамике: фактические значения за год, предшествующий отчетному году, плановые значения за отчетный год, фактические значения за отчетный год.<br>Бюджет для граждан, разработанный на основе решения об исполнении бюджета муниципального района (городского округа), должен быть опубликован не позднее двух недель с даты опубликования решения о бюджете муниципального района (городского округа).<br>В случае, если в установленный срок документ не размещен, оценка показателя принимает значение 0 баллов. |
| | | Да, опубликован и содержит информацию по 5-6 ключевым элементам | 2 | |
| | | Да, опубликован и содержит информацию по 1-4 ключевым элементам | 1 | |
| | | Нет, не опубликован | 0 | |

| № п/п | Наименование показателя | Значение показателя | Баллы | Требования к информации |
|---|---|---|---|---|
| 4.4. | Опубликование заключения контрольно-счетного органа муниципального района (городского округа) на годовой отчет об исполнении бюджета муниципального района (городского округа) за отчетный финансовый год на портале (сайте) муниципального района (городского округа) или контрольно-счетного органа муниципального района (городского округа) | Да, опубликовано | 1 | В целях оценки показателя учитывается документ, подписанный уполномоченным должностным лицом. В указанном документе должны быть указаны: должность, фамилия и инициалы лица, подписавшего документ, дата подписания документа. |
| | | Нет, не опубликовано | 0 | |
| 5. | Проект решения о бюджете и материалы к нему | | | |
| 5.1. | Опубликование проекта решения о бюджете муниципального района (городского округа) на очередной финансовый год (очередной финансовый год и плановый период) на портале (сайте) муниципального района (городского округа) | Да, опубликовано в структурированном виде, с указанием полных или кратких наименований всех составляющих | 4 | В целях оценки показателя учитываются публикация проекта решения о бюджете муниципального района (городского округа) в полном объеме, включая текстовую часть и все приложения к нему. Публикация отдельных составляющих в целях оценки показателя не учитывается.<br>Проект решения о бюджете муниципального образования и материалы к нему должны быть опубликованы не позднее 25 ноября текущего года.<br>В случае, если в установленный срок документ не размещен, оценка показателя принимает значение 0 баллов. |
| | | Да, опубликовано, но не в структурированном виде и (или) без указания полных или кратких наименований всех составляющих | 2 | |
| | | Нет, не опубликован | 0 | |
| 5.2. | Опубликование информационного сообщения для граждан о проведении публичных слушаний по проекту решения о бюджете муниципального района (городского округа) на очередной финансовый год (очередной финансовый год и плановый период) на портале (сайте) муниципального района (городского округа) | Да, опубликовано и содержит информацию о том, где можно ознакомиться с проектом решения о бюджете на очередной финансовый год (очередной финансовый год и плановый период) | 1 | В составе информационных сообщений о проведении публичных слушаний в обязательном порядке должны быть указаны дата, время, место их проведения, ссылка (адрес) на материалы, размещенные на портале (сайте) муниципального района (городского округа).<br>Если указанные сведения представлены частично, оценка показателя принимает значение 0 баллов.<br>В случае, если по указанной ссылке (адресу) проект решения о бюджете на очередной финансовый год (очередной финансовый год и плановый период) не опубликован, оценка показателя принимает значение 0 баллов.<br>Информационное сообщение о проведении публичных слушаний по проекту решения о бюджете должно быть опубликовано не позднее, чем за три рабочих дня до дня проведения публичных слушаний и сохраняться до принятия решения об исполнении бюджета.<br>При нарушении указанного срока оценка показателя принимает значение 0 баллов. |
| | | Нет, не опубликовано или публичные слушания не проводились, или не отвечает требованиям | 0 | |
| 5.3. | Опубликование бюджета для граждан, разработанного на основе проекта решения о бюджете муниципального района (городского округа) на очередной финансовый год (очередной финансовый год и плановый период), на портале (сайте) муниципального района (городского округа) | Да, опубликован и содержит информацию по всем ключевым элементам | 3 | В целях оценки показателя учитывается публикация информации в виде брошюр (презентаций), либо в виде отдельных сведений, опубликованных на портале (сайте).<br>В том числе, должна быть представлена информация:<br>1) показатели прогноза социально-экономического развития, на основе которых сформирован проект бюджета на очередной финансовый год и плановый период (в том числе, показатели, характеризующие объемы производства, численность и состав населения и т.д.);<br>2) сведения о планируемых поступлениях в бюджет муниципального района (городского округа);<br>3) сведения об объеме и структуре налоговых и неналоговых доходов, а также межбюджетных трансфертов, поступающих в бюджет муниципального района (городского округа);<br>4) сведения о расходах бюджета муниципального района (городского округа) по разделам и подразделам классификации расходов бюджета;<br>5) сведения о расходах бюджета муниципального района (городского округа) на реализацию муниципальных программ, а также о целевых показателях (индикаторах), планируемых к достижению в результате их реализации;<br>6) сведения о расходах бюджета, структурированные с учетом интересов целевых групп пользователей информации, содержащейся в бюджете для граждан;<br>7) сведения о планируемых объемах муниципального долга;<br>8) контактная информация для обратной связи с гражданами.<br>По пунктам 1-6 информация должна быть представлена в динамике: фактические значения за отчетный год, оценка на текущий год и прогноз на очередной финансовый год и плановый период.<br>Бюджет для граждан, разработанный на основе проекта решения о бюджете муниципального района (городского округа), должен быть опубликован не позднее двух недель с даты внесения проекта решения о бюджете муниципального района (городского округа) на рассмотрение представительного органа.<br>В случае, если в установленный срок документ не размещен, оценка показателя принимает значение 0 баллов. |
| | | Да, опубликован и содержит информацию по 5-6 ключевым элементам | 2 | |
| | | Да, опубликован и содержит информацию по 1-4 ключевым элементам | 1 | |
| | | Нет, не опубликован | 0 | |

».

Приложение 2 к приказу министерства
финансов Иркутской области
отот 27.03.2023 г. № 17н-мпр

«Приложение № 2
к порядку проведения мониторинга
и составления рейтинга муниципальных
районов (городских округов) Иркутской
области по уровню открытости
бюджетных данных муниципальных
районов (городских округов) Иркутской
области

**ФОРМА**
**представления сведений, необходимая для проведения мониторинга и составления рейтинга муниципальных районов (городских округов) Иркутской области по уровню открытости бюджетных данных муниципальных районов (городских округов) Иркутской области**

_____
(наименование муниципального района (городского округа))

_____
(отчетный год)

| № пункта перечня открытости бюджетных данных | Источник данных (ссылка). В случае, если требуется осуществить дальнейший поиск нужного документа, указывается путь (наименование разделов, подразделов и т.п.) |
|---|---|
| Сведения о первоначально утвержденном бюджете | |
| 1.1. | |
| 1.2. | |
| Сведения о внесении изменений в решение о бюджете | |
| 2.1. | |
| Промежуточная отчетность об исполнении местного бюджета | |
| 3.1. | |
| 3.2. | |
| Сведения о годовом отчете об исполнении местного бюджета | |
| 4.1. | |
| 4.2. | |
| 4.3. | |
| Проект решения о бюджете и материалы к нему | |
| 5.1. | |
| 5.2. | |
| 5.3. | |

ФИО руководителя финансового органа
муниципального района (городского округа) _____
(подпись)».

Приложение 3 к приказу министерства
финансов Иркутской области
от от 27.03.2023 г. № 17н-мпр
«Приложение № 3
к порядку проведения мониторинга
и составления рейтинга муниципальных
районов (городских округов) Иркутской
области по уровню открытости бюджетных данных
муниципальных районов (городских округов)
Иркутской области

**СРОКИ**
**проведения мониторинга и составления рейтинга муниципальных районов (городских округов) Иркутской области по уровню открытости бюджетных данных**

| № п/п | Направление | Проведение мониторинга по показателям | Сроки представления информации муниципальными районами (городскими округами) |
|---|---|---|---|
| 1 | Первоначально утвержденный бюджет муниципального образования | февраль текущего финансового года | до 1 февраля текущего финансового года |
| 2 | Внесение изменений в решение о бюджете | апрель, июль, октябрь текущего года | до 30 апреля,<br>до 31 июля,<br>до 31 октября текущего финансового года |
| 3 | Промежуточная отчетность об исполнении местного бюджета | апрель, июль, октябрь текущего года | до 30 апреля,<br>до 31 июля,<br>до 31 октября текущего финансового года |
| 4 | Годовой отчет об исполнении местного бюджета | июль текущего года | до 30 июня текущего финансового года |
| 5 | Проект решения о бюджете и материалы к нему | декабрь текущего года | до 1 декабря текущего финансового года |

».

**МИНИСТЕРСТВО ПО МОЛОДЕЖНОЙ ПОЛИТИКЕ ИРКУТСКОЙ ОБЛАСТИ**

# П Р И К А З

**29 марта 2023 года** **№ 63-8-мпр**

**Иркутск**

**Об утверждении Стандарта качества выполнения государственной работы «Организация мероприятий в сфере молодежной политики, направленных на формирование системы развития талантливой и инициативной молодежи, создание условий для самореализации подростков и молодежи, развитие творческого, профессионального, интеллектуального потенциалов подростков и молодежи»**

В соответствии с Законом Иркутской области от 17 декабря 2008 года № 109-ОЗ «О молодежной политике в Иркутской области», пунктом 5 Общих требований к формированию и применению стандартов качества оказания государственных услуг (выполнения работ), установленных постановлением Правительства Иркутской области от 31 декабря 2010 года № 348-пп, руководствуясь Положением о министерстве по молодежной политике Иркутской области, утвержденным постановлением Правительства Иркутской области от 16 марта 2016 года № 131-пп, статьей 21 Устава Иркутской области,

П Р И К А З Ы В А Ю:

1. Утвердить Стандарт качества выполнения государственной работы «Организация мероприятий в сфере молодежной политики, направленных на формирование системы развития талантливой и инициативной молодежи, создание условий для самореализации подростков и молодежи, развитие творческого, профессионального, интеллектуального потенциалов подростков и молодежи» (прилагается).

2. Настоящий приказ подлежит официальному опубликованию в общественно-политической газете «Областная», сетевом издании «Официальный интернет-портал правовой информации Иркутской области» (ogirk.ru), а также на «Официальном интернет-портале правовой информации» (www.pravo.gov.ru) после его государственной регистрации.

3. Настоящий приказ вступает в силу через десять календарных дней после дня его официального опубликования.

Министр
М.М. Цыганова

УТВЕРЖДЕН
приказом министерства по молодежной политике
Иркутской области
от 29 марта 2023 года № 63-8-мпр

**СТАНДАРТ**
**КАЧЕСТВА ВЫПОЛНЕНИЯ ГОСУДАРСТВЕННОЙ РАБОТЫ «ОРГАНИЗАЦИЯ МЕРОПРИЯТИЙ В СФЕРЕ МОЛОДЕЖНОЙ ПОЛИТИКИ, НАПРАВЛЕННЫХ НА ФОРМИРОВАНИЕ СИСТЕМЫ РАЗВИТИЯ ТАЛАНТЛИВОЙ И ИНИЦИАТИВНОЙ МОЛОДЕЖИ, СОЗДАНИЕ УСЛОВИЙ ДЛЯ САМОРЕАЛИЗАЦИИ ПОДРОСТКОВ И МОЛОДЕЖИ, РАЗВИТИЕ ТВОРЧЕСКОГО, ПРОФЕССИОНАЛЬНОГО, ИНТЕЛЛЕКТУАЛЬНОГО ПОТЕНЦИАЛОВ ПОДРОСТКОВ И МОЛОДЕЖИ»**

**Глава 1. ОБЩИЕ ПОЛОЖЕНИЯ**

1. Разработчиком Стандарта качества выполнения государственной работы «Организация мероприятий в сфере молодежной политики, направленных на формирование системы развития талантливой и инициативной молодежи, создание условий для самореализации подростков и молодежи, развитие творческого, профессионального, интеллектуального потенциалов подростков и молодежи» является министерство по молодежной политике Иркутской области (далее – министерство).

2. Настоящий Стандарт определяет основные требования к объему и качеству выполнения государственной работы направления талантливых детей и молодежи в федеральные государственные бюджетные образовательные учреждения «Международный детский центр «Артек», «Всероссийский детский центр «Орленок», «Всероссийский детский центр «Смена», «Всероссийский детский центр «Океан» (далее соответственно – МДЦ «Артек», ВДЦ «Океан», ВДЦ «Орленок», ВДЦ «Смена», детский центр, при совместном упоминании – детские центры) из города Иркутска и из детских центров до города Иркутска.

3. Единица измерения государственной работы – количество граждан, проживающих на территории Иркутской области, получающих результат выполненной государственной работы, установленной настоящим Стандартом.

4. Государственная работа выполняется областным государственным бюджетным учреждением «Центр социальных и информационных услуг для молодежи» (далее – учреждение).

Место нахождения и почтовый адрес учреждения: 664007, Иркутская область, г. Иркутск, ул. Карла Маркса, 47.

Контактный телефон: 8 (3952) 20-35-37.

Адрес электронной почты: csium@yandex.ru.

5. Учреждение действует на основании Устава.

6. Термины и определения, используемые в Стандарте:

1) стандарт качества выполнения государственной работы – перечень обязательных для исполнения и установленных в интересах получателя результата выполненной государственной работы требований к выполнению государственной работы, включающий характеристики процесса выполнения государственной работы, его формы и содержание, ресурсное обеспечение и результат ее выполнения;

2) государственная работа – работа, выполняемая в отношении жителей Иркутской области учреждением за счет средств физических или юридических лиц, средств областного бюджета;

3) качество выполнения государственной работы – степень фактического соответствия результата выполненной государственной работы Стандарту;

4) получатель результата государственной работы – талантливые дети и молодежь, направляемые в детские центры из города Иркутска и из детских центров до города Иркутска;

5) направление получателей результата государственной работы в детские центры – приобретение билетов за плату физических или юридических лиц в соответствии договором о полном возмещении обоснованных и документально подтвержденных затрат учреждения на выполнение государственной работы, выполняемой им сверх установленного государственного задания;

6) направление получателей результата государственной работы из детских центров – приобретение билетов и организация сопровождения получателей результата государственной работы в обе стороны в соответствии с квотой, выделенной Иркутской области на календарный год.

7. Нормативные правовые акты, регламентирующие качество выполнения государственной работы:

Конституция Российской Федерации;

Гражданский кодекс Российской Федерации;

Бюджетный кодекс Российской Федерации;

Закон Российской Федерации от 7 февраля 1992 года № 2300-1 «О защите прав потребителей»;

Федеральный закон от 21 декабря 1994 года № 69-ФЗ «О пожарной безопасности»;

Федеральный закон от 12 января 1996 года № 7-ФЗ «О некоммерческих организациях»;

Федеральный закон от 27 декабря 2002 года № 184-ФЗ «О техническом регулировании»;

Федеральный закон от 22 июля 2008 года № 123-ФЗ «Технический регламент о требованиях пожарной безопасности»;

приказ Министерства просвещения Российской Федерации от 22 июля 2019 года № 384 «Об утверждении Порядка комплектования обучающимися федеральных государственных бюджетных образовательных учреждений «Международный детский центр «Артек», «Всероссийский детский центр «Орленок», «Всероссийский детский центр «Океан» и «Всероссийский детский центр «Смена»;

основное мероприятие «Выявление, поддержка и обеспечение самореализации талантливой, социально активной молодежи и молодых семей» на 2019-2025 годы подпрограммы «Качественное развитие потенциала и воспитание молодежи» на 2019-2025 годы государственной программы Иркутской области «Молодежная политика» на 2019-2025 годы, утвержденной постановлением Правительства Иркутской области от 1 ноября 2018 года № 797-пп;

приказ министерства от 9 февраля 2023 года № 63-3-мпр «Об утверждении Положения о порядке отбора и направления талантливых детей и молодежи в федеральные государственные бюджетные образовательные учреждения «Международный детский центр «Артек», «Всероссийский детский центр «Орленок», «Всероссийский детский центр «Смена», «Всероссийский детский центр «Океан»;

приказ министерства от 30 декабря 2022 года № 63-24-мпр «Об утверждении Порядка определения платы для физических и юридических лиц за услуги (работы), относящиеся к основным видам деятельности областного государственного бюджетного учреждения «Центр социальных и информационных услуг для молодежи», находящегося в ведении министерства по молодежной политике Иркутской области, оказываемые им сверх установленного государственного задания, а также в случаях, определенных федеральными законами, в пределах установленного государственного задания»;

Устав областного государственного бюджетного учреждения «Центр социальных и информационных услуг для молодежи».

8. Основные факторы, влияющие на качество выполнения государственной работы:

1) комплект документов, в соответствии с которым учреждение осуществляет свою деятельность по оказанию консультационных услуг;

2) условия размещения учреждения;

3) соответствие санитарно-гигиеническим нормам и требованиям пожарной безопасности помещений, пригодных для выполнения государственной работы;

4) укомплектованность учреждения специалистами, имеющими соответствующее образование, квалификацию, знания и опыт, необходимые для выполнения возложенных на них обязанностей;

5) материально-техническое оснащение учреждения, используемое при выполнении государственной работы (оборудование, приборы, аппаратура, в том числе оборудование, используемое в процессе профессионально-трудовой деятельности);

6) наличие в публичном доступе сведений о государственной работе (наименовании, содержании, предмете работы, ее количественных и качественных характеристиках, сведения о получателях результата государственной работы);

7) наличие внутренней (собственной) и внешней системы контроля деятельности учреждения, выполняющего государственную работу.

9. Государственную работу в учреждении выполняют конфиденциально, а сведения о получателях результата государственной работы предоставляют заинтересованным организациям в порядке, установленном законодательством Российской Федерации.

10. Сведения личного характера о получателях результата государственной работы, ставшие известными сотрудникам учреждения при выполнении работы, составляют профессиональную тайну. Сотрудники, виновные в разглашении профессиональной тайны, несут ответственность в порядке, установленном законодательством Российской Федерации.

**Глава 2. ОБЩИЕ СВЕДЕНИЯ О ВЫПОЛНЕНИИ ГОСУДАРСТВЕННОЙ РАБОТЫ**

11. Сведения о государственной работе:

1) полное наименование государственной работы: организация мероприятий в сфере молодежной политики, направленных на формирование системы развития талантливой и инициативной молодежи, создание условий для самореализации подростков и молодежи, развитие творческого, профессионального, интеллектуального потенциалов подростков и молодежи;

2) содержание государственной работы: организация направления получателей результата государственной работы в детские центры из города Иркутска и из детских центров до города Иркутска;

3) получателями результата государственной работы являются граждане, проживающие на территории Иркутской области и прошедшие отбор на получение путевки в детские центры посредством системы рейтинга достижений в соответствии с Положением о порядке отбора и направления талантливых детей и молодежи в Федеральные государственные бюджетные образовательные учреждения «Международный детский центр «Артек», «Всероссийский детский центр «Орленок», «Всероссийский детский центр «Смена», «Всероссийский детский центр «Океан», утвержденным приказом министерства;

4) результат выполнения государственной работы: взаимодействие с детскими центрами путем организации направления получателей результата государственной работы в детские центры из города Иркутска за счет средств областного бюджета и из детских центров до города Иркутска за счет средств родителей (законных представителей) или организаций.

12. Документами, регламентирующими деятельность учреждения, являются Устав, положения, правила, инструкции, локальные нормативные акты, документы в области стандартизации.

13. Условия размещения и режим работы учреждения:

1) учреждение размещается в специально предназначенных и приспособленных помещениях, доступных для получателей результата государственной работы, соответствующих санитарно-эпидемиологическим требованиям и нормам пожарной безопасности;

2) входы в здания учреждения оборудуются информационными табличками (вывесками), содержащими информацию о полном наименовании учреждения и режиме работы. Информационные таблички (вывески) размещаются рядом со входом либо на двери входа так, чтобы они были хорошо видны;

3) режим работы учреждения:

понедельник – пятница с 09:00 часов до 18:00 часов;

перерыв на обед с 13:00 часов до 14:00 часов.

14. Техническое оснащение учреждения:

1) помещения учреждения должны отвечать требованиям санитарно-гигиенических правил и норм, правил противопожарного режима, безопасности труда и быть защищены от воздействия факторов, отрицательно влияющих на качество выполняемых работ (повышенные температура и влажность воздуха, шум, загазованность и т.п.);

2) техническое оснащение учреждения должно соответствовать установленным государственным санитарно-эпидемиологическим правилам и нормативам;

3) учреждение должно отвечать требованиям пожарной безопасности и должно быть оснащено первичными средствами пожаротушения (огнетушители, пожарные рукава), планами эвакуации;

4) учреждение должно быть оснащено специальным и табельным оборудованием, аппаратурой и приборами, отвечающими требованиям стандартов и технической документации, обеспечивающими надлежащее качество выполняемых работы соответствующих видов;

5) неисправное специальное и табельное оборудование, приборы и аппаратура, дающие при осмотре сомнительные результаты, должны быть сняты с эксплуатации, заменены или отремонтированы (если они подлежат ремонту), а пригодность к эксплуатации отремонтированного оборудования должна быть подтверждена его проверкой.

15. Укомплектованность учреждения специалистами и уровень их квалификации:

1) учреждение должно быть укомплектовано необходимым числом специалистов в соответствии со штатным расписанием, обеспечивающих надлежащее качество и объем заявленных в учредительных документах работ по организации деятельности специализированных (профильных) лагерей;

2) каждый специалист должен обладать знаниями и опытом, необходимыми для выполнения возложенных на него обязанностей; допускается привлекать необходимых специалистов на договорной основе;

3) для специалистов каждой категории должны быть в наличии должностные инструкции, устанавливающие их обязанности и права.

16. Направление получателей результата государственной работы в детские центры организуется при предоставлении следующих документов:

1) две копии свидетельства о рождении получателя результата государственной работы. По достижению получателем результата государственной работы 14-летнего возраста: две копии паспорта получателя результата государственной работы (разворот с фотографией, разворот с местом регистрации);

2) заявление от родителя (законного представителя) о приеме на обучение в детский центр;

3) согласие о соблюдении правил пребывания получателей результата государственной работы в детском центре;

4) добровольное согласие на осмотр личных вещей сотрудниками детского центра;

5) справка из образовательной организации, подтверждающая достоверность информации о классе обучения;

6) копия полиса обязательного медицинского страхования получателя результата государственной работы (с обеих сторон);

7) медицинская карта установленного образца (форма 079/у, дополненная клинико-лабораторными данными: осмотром врача – стоматолога, при необходимости врача – дерматолога и врача психоневролога), оформленная в лечебно-профилактическом учреждении по месту проживания получателя результата государственной работы, не более чем за 14 дней, в летний период – за 21 день до отъезда получателя результата государственной работы в детский центр, с заключением врача о состоянии здоровья получателя результата государственной работы и сведениями об отсутствии медицинских противопоказаний к направлению его в детский центр;

8) справка о санитарно-эпидемиологическом окружении, выданная не ранее, чем за три дня до выезда в детский центр, которая содержит информацию об отсутствии контакта с инфекционными больными по месту жительства и обучения в течение последних 21 дня, в том числе с лицами, у которых лабораторно подтверждена новая коронавирусная инфекция COVID-19;

9) информированное добровольное согласие на виды медицинских вмешательств, включенные в Перечень определенных видов медицинских вмешательств, на которые граждане дают информированное добровольное согласие при выборе врача и медицинской организации для получения первичной медико-санитарной помощи (либо отказ от видов медицинских вмешательств, включенных в Перечень определенных видов медицинских вмешательств, на которые граждане дают информированное добровольное согласие при выборе врача и медицинской организации для получения первичной медико-санитарной помощи). При оформлении отказа родители (законные представители) берут на себя персональную ответственность и обязательства по срочному (в течение 12 часов с момента необходимости оказания получателю результата государственной работы медицинской помощи) прибытию в детский центр для решения вопроса по оказанию медицинской помощи получателю результата государственной работы, за исключением случаев оказания неотложной помощи по жизненным показаниям (отказ заполняется только при личном присутствии родителя или законного представителя);

10) согласие на госпитализацию несовершеннолетнего по медицинским показаниям в медицинскую организацию, находящуюся за пределами детского центра (или отказ от госпитализации несовершеннолетнего по медицинским показаниям в медицинскую организацию, находящуюся за пределами детского центра (отказ заполняется только при личном присутствии родителя или законного представителя);

11) получатель результата государственной работы обязан быть привит согласно национальному календарю профилактических прививок, утвержденному приказом Министерства здравоохранения Российской Федерации от 6 декабря 2021 года № 1122н, ежегодно в осенне-зимний период – против гриппа, а с апреля по ноябрь – против клещевого энцефалита;

12) согласие родителя (законного представителя) ребенка на сдачу ценных вещей ребенка на хранение в специально отведенные места (сейфы, камеры хранения), расположенные в детских центрах.

17. Кроме документов, указанных в пункте 16 настоящего Стандарта, получателю результата государственной работы при себе рекомендовано иметь:

1) страховку от несчастного случая на весь период нахождения в детском центре, в пути следования в детский центр и обратно (оригинал и копия);

2) страховку от укуса клеща в период поездки в детский центр с мая по ноябрь, на весь период нахождения в детском центре, в пути следования в детский центр и обратно (оригинал и копия);

3) согласие на обработку детским центром персональных данных получателя результата государственной работы;

4) согласие на обработку персональных данных министерством и учреждением.

18. Представители министерства и учреждения:

1) проверяют наличие у получателей результата государственной работы документов, указанных в пункте 16 настоящего Положения;

2) сообщают родителям (законным представителям) сроки возвращения группы получателей результата государственной работы.

19. Получатель результата государственной работы не направляется в детский центр в следующих случаях:

1) отсутствие документов, указанных в пункте 16, 17 настоящего Стандарта;

2) оформление и заполнение медицинской карты неустановленного образца;

3) отсутствие сканированных документов в личном кабинете автоматизированной информационной системы «Путевка» (далее – Система), за исключением представления документов для ВДЦ «Орленок»;

4) наличие медицинских противопоказаний для пребывания в детском центре;

5) получатели результата государственной работы с любыми формами педикулеза.

20. Учреждение формирует список группы получателей результатов государственных работ, полученный из Системы, за 15 календарных дней до начала смены. Список группы получателей результата государственных работ утверждается правовым актом министерства за 12 календарных дней до начала смены.

21. Бронирование и приобретение билетов, составление сумм затрат (далее – смета) на отправку получателей результатов государственных работ в детские центры из города Иркутска и из детских центров до города Иркутска осуществляется учреждением.

22. Родители (законные представители) получателя результата государственной работы заключают договор с учреждением о полном возмещении обоснованных и документально подтвержденных затрат учреждения на выполнение государственной работы, выполняемой им сверх установленного государственного задания.

23. Смета, расходы по которой несут родители (законные представители) получателей результатов государственных работ, складывается из:

1) стоимости авиабилетов (железнодорожных билетов, автобуса), бронирования, а также других сборов, необходимых для оформления билетов для получателей результатов государственных работ из города Иркутска до детского центра;

2) стоимости опознавательной атрибутики (банданы, кепки и др.).

24. Смета, расходы по которой несет областной бюджет, складывается из:

1) стоимости авиабилетов (железнодорожных билетов, автобуса), бронирования, а также других сборов, необходимых для оформления билетов получателей результатов государственных работ из детского центра до города Иркутска;

2) стоимости авиабилетов (железнодорожных билетов, автобуса), бронирования, а также других сборов, необходимых для оформления билетов сопровождающих из города Иркутска в детский центр и из детского центра до города Иркутска.

Смета рассчитывается в соответствии с сезонными тарифами на авиабилеты (железнодорожные билеты, автобус и др.).

25. После прибытия из детского центра группу получателей результатов государственных работ в обязательном порядке встречают родители (законные представители).

26. Государственная работа выполняется учреждением последовательно и непрерывно.

Персонал учреждения должен следить за соблюдением получателями результатов государственных работ правил внутреннего распорядка, не допускать нарушения ими законодательства Российской Федерации.

27. Исчерпывающий перечень оснований для приостановления выполнения государственной работы:

в случае приостановления деятельности учреждения в установленном законодательством Российской Федерации порядке.

**Глава 3. ИНФОРМАЦИОННОЕ СОПРОВОЖДЕНИЕ ДЕЯТЕЛЬНОСТИ УЧРЕЖДЕНИЯ**

28. Информационное сопровождение деятельности учреждения в обязательном порядке включает в себя информацию о месте нахождения, режиме работы учреждения, которая размещается:

на информационных стендах, расположенных в местах выполнения государственной работы;

на официальном сайте министерства в информационно-телекоммуникационной сети «Интернет» (mmp38.ru);

в средствах массовой информации.

29. На информационных стендах, расположенных в местах выполнения государственной работы, размещаются:

1) данные о месте нахождения, режиме работы, номерах телефонов, электронной почте учреждения;

2) извлечения из нормативных правовых актов, содержащие нормы, регулирующие деятельность по выполнению государственной работы;

3) перечень документов, необходимых для получения результата государственной работы;

4) образцы оформления документов, необходимых для получения результата государственной работы;

5) иная информация, связанная с выполнением государственной работы.

30. Информация о деятельности учреждений, о порядке и правилах выполнения государственной работы должна обновляться по мере необходимости, но не реже чем один раз в год.

31. Получатели результата государственной работы, родители (законные представители) вправе потребовать предоставления им необходимой и достоверной информации о выполняемых работах, обеспечивающей их компетентный выбор.

32. Информация о направлении получателей результатов государственных работ в детские центры и обратно в обязательном порядке должна включать в себя:

1) перечень основных работ, предоставляемых учреждением;

2) характеристику работы, область ее выполнения и затраты времени на ее выполнение;

3) возможность влияния получателей результата государственной работы на качество результата, в том числе путем получения оценки качества результата государственной работы со стороны получателя результата государственной работы;

4) установление взаимосвязи между предложенной государственной работой и реальными потребностями получателя ее результата;

5) правила и условия эффективного и безопасного выполнения государственной работы;

6) условия выполнения государственной работы.

33. Если предоставление недостоверной или недостаточно полной информации о работе повлекло причинение вреда жизни, здоровью или имуществу получателя результата государственной работы (вследствие производственных, и иных недостатков услуги), получатель результата государственной работы вправе предъявить учреждению требования о возмещении причиненного вреда, в том числе и в судебном порядке.

**Глава 4. КОНТРОЛЬ ЗА ДЕЯТЕЛЬНОСТЬЮ УЧРЕЖДЕНИЯ**

34. Работа учреждения в области качества услуг (работ) должна быть направлена на удовлетворение нужд получателей государственных услуг (результата выполненных работ), непрерывное повышение качества услуг и эффективность мероприятий в области направления талантливых детей и молодежи в детские центры из города Иркутска и из детских центров до города Иркутска.

35. Учреждение должно иметь документально оформленную собственную систему контроля за деятельностью подразделений и сотрудников по выполнению государственной работы на их соответствие национальным стандартам и другим нормативным документам в области качества выполнения государственной работы.

36. Система контроля должна охватывать этапы планирования работы, оформления результатов контроля, выработки и реализации мероприятий по устранению выявленных недостатков.

37. Внешняя система контроля должна включать в себя контроль, который осуществляют:

1) уполномоченные органы государственной власти Российской Федерации, органы государственной власти Иркутской области;

2) общественные объединения (организации, фонды, центры и др.), занимающиеся в соответствии с их учредительными документами защитой интересов граждан соответствующих категорий.

38. Внутренний контроль соблюдения последовательности действий, полноты и качества выполнения государственной работы осуществляется должностными лицами учреждения.

39. Порядок и периодичность проведения внутреннего контроля, а также основания для привлечения к ответственности специалистов и должностных лиц, непосредственно выполняющих государственную работу, утверждается приказом руководителя учреждения.

40. Плановый контроль осуществляется в соответствии с планом работы учреждения. Внеплановый контроль осуществляется на основании поступившей жалобы или обращения гражданина, посредством почтовой связи в письменной форме, с использованием информационно-телекоммуникационной сети «Интернет», официального сайта, а также на личном приеме.

41. Жалобы и заявления на некачественное выполнение государственной работы, решения и действия (бездействие), принимаемые (совершаемые) в рамках выполнения государственной работы, направляются руководителю учреждения или в министерство и подлежат обязательной регистрации в течение трех календарных дней со дня их получения учреждением.

42. Письменное обращение и жалоба гражданина должны содержать следующую информацию:

1) фамилия, имя, отчество, почтовый адрес, место жительства гражданина;

2) наименование учреждения, выполняющего государственную работу, должность, фамилия, имя, отчество сотрудников учреждения, допустивших нарушение, и действия (бездействие), принимаемые (совершаемые) в рамках выполнения государственной работы.

43. Жалоба на выполнение государственной работы с нарушением настоящего Стандарта должна быть рассмотрена в течение 30 календарных дней со дня регистрации жалобы. Лицу, подавшему жалобу, направляется письменный ответ о результатах ее рассмотрения в течение 30 календарных дней со дня регистрации жалобы.

44. При подтверждении факта некачественного выполнения государственной работы к руководителю учреждения и виновным сотрудникам применяются меры дисциплинарной, административной и уголовной ответственности в установленном законодательством порядке.

45. Руководитель учреждения несет полную ответственность за политику в области качества работ, представляющую собой задачи, основные направления и цели учреждения в области качества.

46. Руководитель учреждения обязан:

1) четко определить полномочия, ответственность и взаимодействие всего персонала учреждения, осуществляющего выполнения государственной работы, а также осуществлять контроль качества выполняемой государственной работы;

2) обеспечить разъяснение и доведение настоящего Стандарта до всех сотрудников учреждения;

3) организовать информационное обеспечение процесса выполнения государственной работы в соответствии с требованиями настоящего Стандарта;

4) обеспечить внутренний контроль за соблюдением настоящего Стандарта и деятельностью, влияющей на качество выполняемой государственной работы;

5) обеспечить выработку предложений по совершенствованию процедуры выполнения государственной работы и настоящего Стандарта.

**Глава 5. КРИТЕРИИ ОЦЕНКИ КАЧЕСТВА ВЫПОЛНЕНИЯ ГОСУДАРСТВЕННОЙ РАБОТЫ**

47. Критерии оценки качества выполнения государственной работы:

1) полнота выполнения государственной работы в соответствии с требованиями, установленными настоящим Стандартом;

2) результативность выполнения государственной работы оценивается путем сравнения требований к выполнению работы фактическому уровню ее выполнения, а также путем анализа удовлетворения качеством и доступностью работы, посредством проведения социологических опросов.

48. Порядок информирования потенциальных получателей результата государственной работы:

| № п/п | Способ информирования | Состав размещаемой (доводимой) информации | Частота обновления информации |
|---|---|---|---|
| 1. | Средства массовой информации | 1) наименование учреждения с указанием адреса и телефона; 2) содержание государственной работы | По мере необходимости |
| 2. | Интернет-ресурсы | | |
| 3. | Информационные стенды | | |

49. Система показателей (индикаторов) объема и качества выполнения государственной работы:

| № п/п | Показатели (индикаторы) объема и качества государственной работы | Единица измерения | Описание показателя (индикатора) |
|---|---|---|---|
| 1. | Общий уровень укомплектованности кадрами по штатному расписанию | Процент | Не менее 95 |
| 2. | Получатели результата работы, удовлетворенные качеством и доступностью работы | Процент | Определяется по результатам опросов получателей результата работы: М1 / М2 х 100, где: М1 – число опрошенных, удовлетворенных качеством и доступностью работы, количество человек, М2 – общее число опрошенных, количество человек |
| 3. | Количество обоснованных жалоб получателей результата государственной работы | Количество | Определяется на основании анализа жалоб получателей результата государственной работы |

**АГЕНТСТВО ПО ОБЕСПЕЧЕНИЮ ДЕЯТЕЛЬНОСТИ МИРОВЫХ СУДЕЙ ИРКУТСКОЙ ОБЛАСТИ**

# П Р И К А З

**30 марта 2023 года Иркутск № 64-5-агпр**

## Об утверждении Положения о порядке выплаты ежемесячной надбавки к должностному окладу за особые условия государственной гражданской службы Иркутской области, премии, в том числе за выполнение особо важных и сложных заданий, материальной помощи государственным гражданским служащим Иркутской области, замещающим должности в агентстве по обеспечению деятельности мировых судей Иркутской области

В соответствии со статьей 50 Федерального закона от 27 июля 2004 года № 79-ФЗ «О государственной гражданской службе Российской Федерации», статьей 16 Закона Иркутской области от 4 апреля 2008 года № 2-оз «Об отдельных вопросах государственной гражданской службы Иркутской области», Положением об агентстве по обеспечению деятельности мировых судей Иркутской области, утвержденным постановлением Правительства Иркутской области от 30 декабря 2015 года № 690-пп, руководствуясь статьей 21 Устава Иркутской области,

П Р И К А З Ы В А Ю:

1. Утвердить Положение о порядке выплаты ежемесячной надбавки к должностному окладу за особые условия государственной гражданской службы Иркутской области, премии, в том числе за выполнение особо важных и сложных заданий, материальной помощи государственным гражданским служащим Иркутской области, замещающим должности в агентстве по обеспечению деятельности мировых судей Иркутской области (прилагается).

2. Настоящий приказ подлежит официальному опубликованию в общественно-политической газете «Областная», сетевом издании «Официальный интернет-портал правовой информации Иркутской области» (ogirk.ru), а также на «Официальном интернет-портале правовой информации (www.pravo.gov.ru).

3. Настоящий приказ вступает в силу со дня его официального опубликования и распространяет свое действие на правоотношения, возникшие с 1 января 2023 года.

Руководитель агентства по обеспечению деятельности мировых судей Иркутской области
П.Ю. Семенов

УТВЕРЖДЕНО
приказом агентства по обеспечению деятельности
мировых судей Иркутской области
от 30 марта 2023 года № 64-5-агпр

## ПОЛОЖЕНИЕ О ПОРЯДКЕ ВЫПЛАТЫ ЕЖЕМЕСЯЧНОЙ НАДБАВКИ К ДОЛЖНОСТНОМУ ОКЛАДУ ЗА ОСОБЫЕ УСЛОВИЯ ГОСУДАРСТВЕННОЙ ГРАЖДАНСКОЙ СЛУЖБЫ ИРКУТСКОЙ ОБЛАСТИ, ПРЕМИИ, В ТОМ ЧИСЛЕ ЗА ВЫПОЛНЕНИЕ ОСОБО ВАЖНЫХ И СЛОЖНЫХ ЗАДАНИЙ, МАТЕРИАЛЬНОЙ ПОМОЩИ ГОСУДАРСТВЕННЫМ ГРАЖДАНСКИМ СЛУЖАЩИМ ИРКУТСКОЙ ОБЛАСТИ, ЗАМЕЩАЮЩИМ ДОЛЖНОСТИ В АГЕНТСТВЕ ПО ОБЕСПЕЧЕНИЮ ДЕЯТЕЛЬНОСТИ МИРОВЫХ СУДЕЙ ИРКУТСКОЙ ОБЛАСТИ

### Глава I. ОБЩИЕ ПОЛОЖЕНИЯ

1. Настоящее Положение определяет порядок выплаты ежемесячной надбавки к должностному окладу за особые условия государственной гражданской службы Иркутской области, премии, в том числе за выполнение особо важных и сложных заданий, материальной помощи (далее совместно - дополнительные выплаты) в агентстве по обеспечению деятельностью мировых судей Иркутской области (далее – агентство).

2. Настоящее Положение распространяется на государственных гражданских служащих Иркутской области, замещающих должности в агентстве по обеспечению деятельностью мировых судей Иркутской области (далее – областные гражданские служащие), за исключением государственных гражданских служащих Иркутской области, замещающих должности в аппаратах мировых судей Иркутской.

3. Дополнительные выплаты производятся за счет средств областного бюджета и в пределах фонда оплаты труда на соответствующий финансовый год, сформированного в установленном порядке.

4. На дополнительные выплаты начисляются районный коэффициент и процентная надбавка к заработной плате за работу в южных районах Иркутской области в соответствии с федеральным и областным законодательством.

5. Дополнительные выплаты учитываются при исчислении среднего заработка в порядке, установленном законодательством.

### Глава II. ПОРЯДОК ВЫПЛАТЫ ЕЖЕМЕСЯЧНОЙ НАДБАВКИ К ДОЛЖНОСТНОМУ ОКЛАДУ ЗА ОСОБЫЕ УСЛОВИЯ ГОСУДАРСТВЕННОЙ ГРАЖДАНСКОЙ СЛУЖБЫ, ПРЕМИИ, В ТОМ ЧИСЛЕ ЗА ВЫПОЛНЕНИЕ ОСОБО ВАЖНЫХ И СЛОЖНЫХ ЗАДАНИЙ

6. Ежемесячная надбавка к должностному окладу за особые условия областной гражданской службы (далее – ежемесячная надбавка) является составной частью денежного содержания областных гражданских служащих и выплачивается в целях повышения их заинтересованности в качестве выполнения должностных обязанностей, а также стимулирования профессиональной служебной деятельности областных гражданских служащих.

7. Ежемесячная надбавка устанавливается областному гражданскому служащему персонально со дня назначения (перевода) на должность областной гражданской службы, ее размер указывается в служебном контракте областного гражданского служащего.

8. При определении конкретного размера надбавки учитываются степень важности, сложности, ответственности выполняемых заданий и принимаемых решений областным гражданским служащим в соответствии с его должностными обязанностями.

Размер устанавливаемой ежемесячной надбавки не может быть ниже минимального размера и превышать максимальное значение по соответствующей группе должностей областной гражданской службы в соответствии с нормативным правовым актом Губернатора Иркутской области.

9. Премия по результатам работы за месяц, квартал, год выплачивается областному гражданскому служащему с учетом его личного вклада в обеспечение задач и функций агентства, исполнения им должностного регламента.

Премия за выполнение особо важных и сложных заданий выплачивается областному гражданскому служащему при условии своевременного и качественного выполнения порученного ему особо важного и сложного задания.

10. Премия, в том числе за выполнение особо важных и сложных заданий (далее – премия), максимальным размером не ограничивается.

11. При определении размера премии учитываются:

1) соблюдение областным гражданским служащим установленных сроков выполнения поручений руководителей;

2) результативность работы;

3) качество работы с документами;

4) профессиональный уровень служебной деятельности;

5) исполнение положений должностного регламента и требований служебного распорядка;

6) объем и уровень сложности выполненной работы за соответствующий период.

Решение о выплате премии, в том числе о периоде, за который выплачивается премия, ее размере принимается руководителем агентства. Выплата премии оформляется правовым актом агентства.

12. Премия областному гражданскому служащему не выплачивается в следующих случаях:

1) наличие у областного гражданского служащего не снятого в установленном порядке дисциплинарного взыскания;

2) неисполнение положений должностного регламента;

3) освобождение от замещаемой должности и увольнение с областной гражданской службы за виновные действия.

### Глава III. ПОРЯДОК ВЫПЛАТЫ МАТЕРИАЛЬНОЙ ПОМОЩИ

13. Материальная помощь выплачивается областным гражданским служащим в пределах фонда оплаты труда на соответствующий календарный год в размере не более десятикратного минимального размера оплаты труда в Российской Федерации, установленного для регулирования оплаты труда, действующего на день подписания распоряжения агентства о выплате материальной помощи, и не менее одного оклада месячного денежного содержания соответствующего областного гражданского служащего.

14. Конкретный размер материальной помощи определяется руководителем агентства.

15. Право на получение материальной помощи у областного гражданского служащего возникает со дня замещения должности областной гражданской службы.

16. Материальная помощь выплачивается по письменному заявлению областного гражданского служащего в следующих случаях:

1) регистрация брака областного гражданского служащего;

2) рождение ребенка у областного гражданского служащего;

3) причинение областному государственному служащему материального ущерба в результате стихийных бедствий, квартирной кражи, грабежа, иного противоправного посягательства на жизнь, здоровье, имущество областного гражданского служащего;

4) материальные затруднения (болезнь, смерть членов семьи);

5) в связи с юбилейными датами областного гражданского служащего (50, 55, 60 лет).

Членами семьи областного гражданского служащего в целях настоящего Положения признаются супруги, дети, родители.

17. Для выплаты материальной помощи областной гражданский служащий (член его семьи) представляет в отдел государственной гражданской службы и кадров агентства заявление с приложением к нему документов, подтверждающих наличие оснований для выплаты материальной помощи, за исключением случая выплаты материальной помощи, предусмотренного подпунктом 5 пункта 15 настоящего Положения.

18. Если областным гражданским служащим не реализовано право на получение материальной помощи в текущем календарном году по основаниям, предусмотренным пунктом 15 настоящего Положения, материальная помощь выплачивается в четвертом квартале текущего календарного года в размере, определенном в соответствии с пунктами 12, 13 настоящего Положения. При этом письменного заявления областного гражданского служащего не требуется.

19. В случае смерти областного гражданского служащего, не реализовавшего право на получение материальной помощи в текущем календарном году, материальная помощь выплачивается одному из членов его семьи по письменному заявлению (с предоставлением документа, подтверждающего наличие основания) в размере, установленном пунктом 17 настоящего Положения.

20. Областному гражданскому служащему, назначенному на должность в текущем календарном году, материальная помощь выплачивается пропорционально времени замещения должности областной гражданской службы в текущем календарном году. При этом пропорциональность устанавливается со дня замещения должности областной гражданской службы до 31 декабря текущего календарного года.

21. Материальная помощь областному гражданскому служащему выплачивается один раз в календарный год.

Областным гражданским служащим, получившим материальную помощь в текущем календарном году в соответствии с пунктом 17 настоящего Положения, материальная помощь по основаниям, предусмотренным пунктом 15 настоящего Положения, в текущем календарном году не выплачивается.

22. Материальная помощь областному гражданскому служащему, находящемуся в отпуске по уходу за ребенком до достижения им возраста трех лет, не выплачивается, за исключением случаев, предусмотренных подпунктами 1-4 пункта 15 настоящего Положения.

23. При увольнении с областной гражданской службы материальная помощь областному гражданскому служащему, не реализовавшему право на получение материальной помощи в текущем календарном году, выплачивается пропорционально времени исполнения областным гражданским служащим служебных обязанностей в течение календарного года в размере 1/12 за каждый полный месяц областной гражданской службы от размера одного оклада месячного денежного содержания. Материальная помощь выплачивается не позднее дня освобождения областного гражданского служащего от замещаемой должности и увольнения с областной гражданской службы.

Областному гражданскому служащему в случае освобождения его от замещаемой должности и увольнения с областной гражданской службы за виновные действия материальная помощь не выплачивается.

24. Выплата материальной помощи областному гражданскому служащему, вновь поступившему на областную гражданскую службу в агентство в текущем календарном году после увольнения с областной гражданской службы в агентстве в текущем календарном году, производится за вычетом суммы материальной помощи, выплаченной ему при увольнении.

25. Решение о выплате материальной помощи оформляется распоряжением агентства.

Заместитель руководителя агентства – главный бухгалтер
О.В. Драгунова

**МИНИСТЕРСТВО ПО МОЛОДЕЖНОЙ ПОЛИТИКЕ ИРКУТСКОЙ ОБЛАСТИ**

## П Р И К А З

**3 апреля 2023 года Иркутск № 63-9-мпр**

### О внесении изменений в приказ министерства по молодежной политике Иркутской области от 1 сентября 2016 года № 15-мпр

В соответствии с постановлением Правительства Российской Федерации от 16 декабря 2022 года № 2331 «О внесении изменений в некоторые акты Правительства Российской Федерации», руководствуясь Положением о министерстве по молодежной политике Иркутской области, утвержденным постановлением Правительства Иркутской области от 16 марта 2016 года № 131-пп, статьей 21 Устава Иркутской области,

П Р И К А З Ы В А Ю:

1. Внести в приказ министерства по молодежной политике Иркутской области от 1 сентября 2016 года № 15-мпр «Об утверждении Порядка формирования списков молодых семей» (далее – Приказ) следующие изменения:

1) в преамбуле цифры «2019 – 2024» заменить цифрами «2019 – 2025»;

2) в Порядке формирования списков молодых семей, утвержденном

Приказом (далее – Порядок):

в пункте 1 цифры «2019 – 2024» заменить цифрами «2019 – 2025»;

в пункте 11 слова «расходных обязательств и» исключить;

пункт 12 изложить в следующей редакции:

«12. Министерство на основании списков молодых семей – участников государственной программы, поступивших от органов местного самоуправления, с учетом предполагаемого объема средств, которые могут быть предоставлены из федерального бюджета в виде субсидии на реализацию государственной программы на соответствующий год, средств, которые планируются выделить на софинансирование государственной программы из областного бюджета и местных бюджетов на соответствующий год, формирует сводный список, по форме, утверждаемой ответственным исполнителем государственной программы, в течение 60 календарных дней со дня окончания срока подачи списков молодых семей – участников государственной программы, указанного в пункте 10 настоящего Порядка.»;

в пункте 13 слова «расходных обязательств и» исключить;

абзац первый пункта 14 изложить в следующей редакции:

«14. В сводный список не включается молодая семья, в которой возраст хотя бы одного из членов молодой семьи превысил 35 лет на день утверждения Правительством Иркутской области сводного списка.»;

пункт 15 изложить в следующей редакции:

«15. После доведения ответственным исполнителем государственной программы сведений о размере субсидии, предоставляемой областному бюджету на планируемый (текущий) год, министерство на основании сводного списка, и с учетом объема субсидий, предоставляемых из федерального бюджета, размера бюджетных ассигнований, предусматриваемых в областном бюджете и местных бюджетах на соответствующий год на софинансирование государственной программы, и (при наличии) средств, предоставляемых организациями, участвующими в реализации государственной программы, за исключением организаций, предоставляющих жилищные кредиты и займы, формирует список молодых семей – претендентов на получение социальных выплат в соответствующем году по форме, установленной ответственным исполнителем государственной программы. Список молодых семей – претендентов на получение социальных выплат в соответствующем году утверждается Правительством Иркутской области.»;

в пункте 18 слова «супругов в которой или одного родителя в неполной семье» заменить словами «членов молодой семьи»;

в пункте 20 слова «решение министерства» заменить словами «решение Правительства Иркутской области»;

в пункте 22 слова «утвержденным министерством» заменить словами «утвержденным Правительством Иркутской области, до 1 марта года предоставления субсидии»;

пункт 25 дополнить подпунктами 10, 11 следующего содержания:

«10) уменьшение численного состава семьи в связи со смертью одного из членов молодой семьи. В указанном случае молодая семья предоставляет в орган местного самоуправления копию свидетельства о смерти и его нотариально удостоверенный перевод на русский язык, в случае если это свидетельство выдано компетентными органами иностранного государства (в случае смерти одного из членов семьи), а также документ, подтверждающий признание молодой семьи нуждающейся в жилых помещениях, с учетом изменений, произошедших в численном составе молодой семьи;

11) уменьшение численного состава семьи в связи с расторжением брака. В указанном случае молодая семья предоставляет копию свидетельства о расторжении брака и его нотариально удостоверенный перевод на русский язык, в случае если это свидетельство выдано компетентными органами иностранного государства, а также документ, подтверждающий признание молодой семьи нуждающейся в жилых помещениях, с учетом изменений, произошедших в численном составе молодой семьи.»;

приложение к Порядку изложить в новой редакции (прилагается).

2. Настоящий приказ подлежит официальному опубликованию в общественно-политической газете «Областная», в сетевом издании «Официальный интернет-портал правовой информации Иркутской области» (ogirk.ru), а также на «Официальном интернет-портале правовой информации» (www.pravo.gov.ru) после его государственной регистрации.

3. Настоящий приказ вступает в силу через 10 календарных дней со дня его официального опубликования.

Министр
М.М. Цыганова

Приложение
к приказу министерства по молодежной
политике Иркутской области
от 3 апреля 2023 года № 63-9-мпр
«Приложение
к Порядку формирования списков молодых семей

**СПИСОК**
**молодых семей – участников государственной программы Российской Федерации «Обеспечение доступным и комфортным жильем и коммунальными услугами граждан Российской Федерации»**
**по** _____
(наименование муниципального образования Иркутской области)
на _____ год

| № п/п | Дата подачи заявления молодой семьи для участия в государственной программе | Дата, номер решения о признании молодой семьи участником государственной программы | Сведения о членах молодой семьи - участницы государственной программы | | | | | | | Расчетная стоимость жилья | | |
|---|---|---|---|---|---|---|---|---|---|---|---|---|
| | | | члены семьи (фамилия, имя, отчество) | родственные отношения (супруг, супруга, сын, дочь) | Число, месяц, год рождения | Данные паспорта гражданина РФ или свидетельства о рождении несовершеннолетнего, не достигшего 14 лет | | Данные свидетельства о браке | | стоимость 1 квадратного метра, рублей | Размер общей площади жилого помещения на семью (кв.м) | Всего, рублей |
| | | | | | | Серия, номер | Кем, когда выдан | Серия, номер | Кем, когда выдано | | | |
| 1 | 2 | 3 | 4 | 5 | 6 | 7 | 8 | 9 | 10 | 11 | 12 | 13 = 11 х 12 |
| 1 | | | | | | | | | | | | |
| … | | | | | | | | | | | | |
| ИТОГО: | | | | | | | | | | | | |

Мэр или глава муниципального
образования Иркутской области М.П.

_____ _____
(подпись) (расшифровка подписи)

Ф.И.О. исполнителя
Должность
Контактный телефон 8( )
Дата.»

---

## УКАЗ

**ПРЕЗИДЕНТА РОССИЙСКОЙ ФЕДЕРАЦИИ**

### О награждении государственными наградами Российской Федерации

**За достигнутые трудовые успехи и многолетнюю добросовестную работу наградить**

**МЕДАЛЬЮ ОРДЕНА «ЗА ЗАСЛУГИ ПЕРЕД ОТЕЧЕСТВОМ» II СТЕПЕНИ**

ДИРВОНАСА Андриса Игнаса – машиниста электровоза эксплуатационного локомотивного депо Тайшет Восточно-Сибирской дирекции тяги Дирекции тяги – филиала открытого акционерного общества «Российские железные дороги», Иркутская область

МУРАШОВА Станислава Александровича – машиниста электровоза эксплуатационного локомотивного депо Зима Восточно-Сибирской дирекции тяги Дирекции тяги – филиала открытого акционерного общества «Российские железные дороги», Иркутская область

СИМОНЕНКО Дмитрия Викторовича – машиниста электровоза эксплуатационного локомотивного депо Слюдянка Восточно-Сибирской дирекции тяги Дирекции тяги – филиала открытого акционерного общества «Российские железные дороги», Иркутская область

СТЕПАНОВА Анатолия Олеговича – машиниста электровоза эксплуатационного локомотивного депо Вихоревка Восточно-Сибирской дирекции тяги Дирекции тяги – филиала открытого акционерного общества «Российские железные дороги», Иркутская область

ЧЕРКАШИНА Олега Владимировича – машиниста электровоза эксплуатационного локомотивного депо Иркутск-Сортировочный Восточно-Сибирской дирекции тяги Дирекции тяги – филиала открытого акционерного общества «Российские железные дороги», Иркутская область

Президент Российской Федерации
В. Путин

Москва, Кремль
27 февраля 2023 года
№ 123

---

**СЛУЖБА ПО ОХРАНЕ И ИСПОЛЬЗОВАНИЮ ОБЪЕКТОВ ЖИВОТНОГО МИРА ИРКУТСКОЙ ОБЛАСТИ**

## П Р И К А З

**31 марта 2023 года № 84-2-спр**
**Иркутск**

### Об утверждении докладов, содержащих результаты обобщения правоприменительной практики службы по охране и использованию объектов животного мира Иркутской области при осуществлении видов федерального государственного контроля (надзора), за 2022 год

В соответствии со статьей 47 Федерального закона от 31 июля 2020 года № 248-ФЗ «О государственном контроле (надзоре) и муниципальном контроле в Российской Федерации», пунктом 14 Положения о федеральном государственном охотничьем контроле (надзоре), утвержденного постановлением Правительства Российской Федерации от 30 июня 2021 года № 1065, пунктом 15 Положения о федеральном государственном контроле (надзоре) в области охраны, воспроизводства и использования объектов животного мира и среды их обитания, утвержденного постановлением Правительства Российской Федерации от 30 июня 2021 года № 1094, руководствуясь статьей 21 Устава Иркутской области, Положением о службе по охране и использованию объектов животного мира Иркутской области, утвержденным постановлением Правительства Иркутской области от 30 ноября 2021 года № 908-пп,

ПРИКАЗЫВАЮ:

1. Утвердить Доклад, содержащий результаты обобщения правоприменительной практики службы по охране и использованию объектов животного мира Иркутской области при осуществлении федерального государственного охотничьего контроля (надзора) на территории Иркутской области, за исключением особо охраняемых природных территорий федерального значения, за 2022 год согласно приложению 1 к настоящему приказу.

2. Утвердить Доклад, содержащий результаты обобщения правоприменительной практики службы по охране и использованию объектов животного мира Иркутской области при осуществлении федерального государственного контроля (надзора) в области охраны, воспроизводства и использования объектов животного мира и среды их обитания на территории Иркутской области, за исключением объектов животного мира и среды их обитания, находящихся на особо охраняемых природных территориях федерального значения, расположенных на территории Иркутской области, за 2022 год согласно приложению 2 к настоящему приказу.

3. Настоящий приказ подлежит официальному опубликованию в общественно-политической газете «Областная», сетевом издании «Официальный интернет-портал правовой информации Иркутской области» (ogirk.ru), а также на «Официальном интернет-портале правовой информации» (www.pravo.gov.ru) после его государственной регистрации.

4. Настоящий приказ вступает в силу через десять календарных дней после дня его официального опубликования и распространяется на правоотношения, возникшие с 31 марта 2023 года.

Руководитель службы по охране и использованию
объектов животного мира Иркутской области –
главный государственный охотничий инспектор Иркутской области
В.П. Бороденко

Приложение 1

УТВЕРЖДЕН
приказом службы по охране и использованию
объектов животного мира Иркутской области
от 31 марта 2023 года № 84-2-спр

**ДОКЛАД,**
**СОДЕРЖАЩИЙ РЕЗУЛЬТАТЫ ОБОБЩЕНИЯ ПРАВОПРИМЕНИТЕЛЬНОЙ ПРАКТИКИ СЛУЖБЫ ПО ОХРАНЕ И ИСПОЛЬЗОВАНИЮ ОБЪЕКТОВ ЖИВОТНОГО МИРА ИРКУТСКОЙ ОБЛАСТИ ПРИ ОСУЩЕСТВЛЕНИИ ФЕДЕРАЛЬНОГО ГОСУДАРСТВЕННОГО ОХОТНИЧЬЕГО КОНТРОЛЯ (НАДЗОРА) НА ТЕРРИТОРИИ ИРКУТСКОЙ ОБЛАСТИ, ЗА ИСКЛЮЧЕНИЕМ ОСОБО ОХРАНЯЕМЫХ ПРИРОДНЫХ ТЕРРИТОРИЙ ФЕДЕРАЛЬНОГО ЗНАЧЕНИЯ, ЗА 2022 ГОД**

Настоящий доклад подготовлен в соответствии со статьей 47 Федерального закона от 31 июля 2020 года № 248-ФЗ «О государственном контроле (надзоре) и муниципальном контроле в Российской Федерации» (далее – Федеральный закон от 31 июля 2020 года № 248), пунктом 14 Положения о федеральном государственном охотничьем контроле (надзоре), утвержденного постановлением Правительства Российской Федерации от 30 июня 2021 года № 1065 «О федеральном государственном охотничьем контроле (надзоре)» (далее – Положение о федеральном государственном охотничьем контроле (надзоре), и отражает основные направления и результаты деятельности службы по охране и использованию объектов животного мира Иркутской области (далее – служба) в части осуществления переданных в соответствии со статьей 33 Федерального закона от 24 июля 2009 года № 209-ФЗ «Об охоте и о сохранении охотничьих ресурсов и о внесении изменений в отдельные законодательные акты Российской Федерации» полномочий по осуществлению федерального государственного охотничьего контроля (надзора) на территории Иркутской области, за исключением особо охраняемых природных территорий федерального значения, (далее – охотничий контроль (надзор), за 2022 год.

Доклад содержит сведения и аналитические материалы по результатам обобщения правоприменительной практики соблюдения обязательных требований при проведении контрольных (надзорных) и профилактических мероприятий.

**1. Сведения об обеспечении единообразных подходов к применению контрольным (надзорным) органом и его должностными лицами обязательных требований, законодательства Российской Федерации о государственном контроле (надзоре).**

Служба осуществляет полномочия по охотничьему контролю (надзору) с соблюдением основных принципов государственного контроля (надзора), установленных Федеральным законом от 31 июля 2020 года № 248-ФЗ:

1) законность и обоснованность действий и решений контрольного (надзорного) органа и его должностных лиц;

2) стимулирование добросовестного соблюдения контролируемыми лицами обязательных требований;

3) соразмерность вмешательства в деятельность контролируемых лиц;

4) охрана прав и законных интересов, уважение достоинства личности, деловой репутации контролируемых лиц;

5) недопустимость злоупотребления правом (как со стороны контрольного (надзорного) органа и его должностных лиц, так и со стороны контролируемых лиц, организаций и граждан);

6) соблюдение охраняемой законом тайны (коммерческой, служебной или иной охраняемой законом тайны);

7) открытости и доступности информации об организации и осуществлении государственного контроля (надзора);

8) оперативности и разумности (обоснованности) при осуществлении государственного надзора.

В соответствии с требованиями части 5 статьи 8 Федерального закона № 247-ФЗ «Об обязательных требованиях в Российской Федерации», пунктов 1-3 части 3 статьи 46 Федерального закона от 31 июля 2020 года № 248-ФЗ на официальном сайте службы в информационно-телекоммуникационной сети «Интернет» (далее – сайт службы) (https://irkobl.ru/sites/ozm/norm_baza/fed_zak/, https://irkobl.ru/sites/ozm/inf_oh_pol/gos_kontr/npa/, https://irkobl.ru/sites/ozm/inf_oh_pol/gos_kontr/obyaz_treb/) размещен перечень нормативных правовых актов (их отдельных положений), содержащих обязательные требования, оценка соблюдения которых осуществляется в рамках государственного контроля (надзора), привлечения к административной ответственности, с указанием структурных единиц этих актов, содержащих обязательные требования, оценка соблюдения которых является предметом осуществляемого вида контроля (надзора) (далее – Перечень обязательных требований, обязательные требования).

Единообразность применения обязательных требований основана на открытости деятельности службы, размещении на официальном сайте службы планов проверок и справок о проведенных контрольных (надзорных) мероприятиях.

Проведение профилактических мероприятий, направленных на снижение риска причинения вреда (ущерба), является приоритетным по отношению к проведению контрольных (надзорных) мероприятий.

Факты поступления жалоб (как в досудебном, так и судебном порядке) от контролируемых лиц на нарушение их прав и законных интересов, злоупотреблений правом, разглашения информации, составляющей коммерческую, служебную или

иную охраняемую законом тайну, нарушение моратория проведения контрольных (надзорных) мероприятий в 2022 году отсутствуют.

**2. Сведения о типичных нарушениях обязательных требований, причинах, факторах и условиях, способствующих возникновению указанных нарушений**

**2.1. Сведения о результатах контрольной (надзорной) деятельности**

В 2022 году контрольные (надзорные) мероприятия в рамках охотничьего контроля (надзора) службой проводились в соответствии с Федеральным законом от 31 июля 2020 года № 248-ФЗ и Положением об охотничьем контроле (надзоре).

С учетом введенного на территории Российской Федерации постановлением Правительства Российской Федерации от 10 марта

2022 года № 336 «Об особенностях организации и осуществления государственного контроля (надзора), муниципального контроля» моратория на проведение контрольных (надзорных) мероприятий, плановые и внеплановые контрольные (надзорные) мероприятия в отношении контролируемых лиц не проводились.

На территории Иркутской области деятельность в сфере охоты и сохранения охотничьих ресурсов в 2022 году осуществляли 116 охотпользователей. Охрана закрепленных охотничьих угодий осуществлялась силами 324 производственных охотничьих инспекторов.

Производственный охотничий контроль осуществляется на территориях закрепленных охотничьих угодий в целях обеспечения выполнения охотпользователями мероприятий по сохранению охотничьих ресурсов и среды их обитания, а также соблюдения требований в области охоты и сохранения охотничьих ресурсов.

В случае выявления нарушений требований в области охоты и сохранения охотничьих ресурсов, производственный охотничий инспектор составляет акт о наличии признаков административного правонарушения, который впоследствии передается государственному охотничьему инспектору службы или в органы внутренних дел для привлечения виновного лица к ответственности.

В 2022 году проведено 2 208 выездных обследований, 1 наблюдение за соблюдением обязательных требований (мониторинг безопасности).

Службой объявлено 4 предостережения, из них: 3 предостережения – юридическим лицам, 1 – индивидуальному предпринимателю. Проведено 281 консультирование граждан и хозяйствующих субъектов. По всем поступающим вопросам в части осуществления контрольных (надзорных) и профилактических мероприятий должностными лицами службы даются компетентные разъяснения и консультации

В 2022 году выявлено 1 360 фактов нарушений обязательных требований, имеющих признаки составов административных правонарушений, из них на территории общедоступных охотничьих угодий выявлен 521 факт нарушений, на закрепленных охотничьих угодьях – 839.

1 073 факта нарушений выявлены государственными охотничьими инспекторами, 264 фактов – производственными охотничьими инспекторами, 23 – правоохранительными органами.

К административной ответственности привлечено 1 175 физических лиц, 4 должностных лица. Наложены административные штрафы на общую сумму 1 609,7 тыс. рублей, взыскано 890,5 тыс. рублей.

В правоохранительные органы в отношении физических лиц направлено 46 заявлений, содержащих в себе информацию о признаках составов преступлений, предусмотренных статей 258 Уголовного кодекса Российской Федерации. По итогам проведенных доследственных проверок в 2022 году возбуждено 15 уголовных дел, по 5 заявлениям получены постановления об отказе в возбуждении уголовного дела. В суде рассмотрено 4 уголовных дела, вынесены обвинительные приговоры в отношении 8 граждан.

На сайте службы в актуальном состоянии поддерживается раздел, посвященный охотничьему контролю (надзору), направленный на информирование контролируемых и иных заинтересованных лиц по вопросам соблюдения обязательных требований.

Так, обеспечивается размещение на сайте службы:

– перечней нормативных правовых актов Российской Федерации и иных нормативных правовых актов, содержащих обязательные требования;

– информации, комментариев при изменении требований законодательства;

– сведений о способах получения консультаций;

– исчерпывающего перечня сведений, которые могут запрашиваться службой у контролируемого лица;

– сведений о порядке досудебного обжалования решений службы, действий (бездействия) ее должностных лиц.

В целях профилактики нарушений обязательных требований в области охоты и сохранения охотничьих ресурсов, службой в 2022 году разработан и утвержден План-график проведения профилактических мероприятий в виде обязательных профилактических визитов при осуществлении охотничьего контроля (надзора) на территории Иркутской области на 2022 год (далее – План-график).

Во исполнение данного Плана-графика проведено 64 обязательных профилактических визита, 8 контролируемых лиц, пользуясь своим правом, направили в службу отказы от проведения профилактических визитов.

В период с 1 октября 2022 года по 1 ноября года 2022 года службой проведено общественное обсуждение проекта программы профилактики рисков причинения вреда (ущерба) охраняемым законом ценностям при осуществлении охотничьего контроля (надзора) на 2023 год.

По результатам общественного обсуждения распоряжением службы от 5 декабря 2022 года № 84-442-ср утверждена Программа профилактики рисков причинения вреда (ущерба) охраняемым законом ценностям при осуществлении охотничьего контроля (надзора) на 2023 год.

С целью выявления, пресечения и недопущения фактов незаконной охоты в 2022 году службой проводились межведомственные профилактические мероприятия, рабочие совещания.

Межведомственное взаимодействие направлено на работу исполнительных органов государственной власти Иркутской области, органов местного самоуправления Иркутской области, правоохранительных органов и силовых структур в сфере обеспечения соблюдения законодательства по вопросам охоты и сохранения охотничьих ресурсов на территории Иркутской области.

Так, службой совместно с Главным Управлением Министерства внутренних дел Российской Федерации по Иркутской области проведено профилактическое мероприятие «Браконьер 2022», направленное на предупреждение фактов осуществления незаконной добычи диких животных.

В рамках контроля за использованием капканов и других устройств, используемых при осуществлении незаконной охоты, организовано проведение внутренней операции «Петля».

26 августа 2022 года проведено расширенное заседание коллегии по обороту мускуса кабарги на территории Иркутской области, в котором принимали участие представители прокуратуры Иркутской области, Главного управления Министерства внутренних дел Российской Федерации по Иркутской области, Иркутской таможни, Управления Федеральной службы Россельхознадзора по ветеринарному и фитосанитарному надзору по Иркутской области и Республике Бурятия, министерства экономического развития и промышленности Иркутской области, службы ветеринарии Иркутской области, охотпользователей Иркутской области и организаций, скупающую струю, где рассматривались вопросы, касающиеся незаконного оборота продукции.

16 ноября 2022 года проведено рабочее совещание с представителями отдела исполнения административного законодательства Межмуниципального управления Министерства внутренних дел России «Иркутское», Управления Федеральной службы Россельхознадзора по ветеринарному и фитосанитарному надзору по Иркутской области и Республике Бурятия, службы ветеринарии Иркутской области по вопросу контроля за оборотом продукции охоты и дальнейшего межведомственного взаимодействия.

19 декабря 2022 года службой совместно с представителями Главного управления Министерства внутренних дел Российской Федерации по Иркутской области и Управления Федеральной службы Россельхознадзора по ветеринарному и фитосанитарному надзору по Иркутской области и Республике Бурятия проверена торговая точка, расположенная в г. Иркутске, где реализовывалось мясо, консервы и полуфабрикаты диких копытных (марал, кабан) без соответствующих документов. По данному факту правоохранительными органами проводится проверка.

26 декабря 2022 году проведено совещание под председательством заместителя Председателя Правительства Иркутской области Г.Г. Кузьмина по вопросу организации межведомственного взаимодействия по пресечению и выявлению фактов незаконной добычи диких копытных, транспортировки и реализации продукции охоты».

В данном совещании приняли участие представители Управления Федеральной службы безопасности по Иркутской области, Главного управления Министерства внутренних дел Российской Федерации по Иркутской области, прокуратуры Иркутской области, Байкальской межрегиональной природоохранной прокуратуры, Управления Федеральной службы войск национальной гвардии Российской Федерации по Иркутской области, Управления Федеральной службы Россельхознадзора по ветеринарному и фитосанитарному надзору по Иркутской области и Республике Бурятия, службы ветеринарии Иркутской области, департамента потребительского рынка Комитета по экономике и стратегическому планированию администрации г. Иркутска.

По результатам данного совещания принято решение о создании мобильных межведомственных рабочих групп, целью которых будет выявление преступлений и правонарушений в сфере охоты, незаконного оборота огнестрельного оружия, нарушений ветеринарно-санитарных правил перевозки, переработки, хранения и реализации продукции охоты на территории Иркутской области.

Также осуществление контроля за оборотом продукции осуществлялось в виде мониторинга страниц сети «Интернет» и направления соответствующей информации в правоохранительные органы.

**2.2. Наиболее распространенные нарушения законодательства в области охоты и сохранения охотничьих ресурсов, допускаемые юридическими лицами и индивидуальными предпринимателями при ведении охотничьего хозяйства**

Указанная информация не обобщалась в связи с не проведением в 2022 году плановых и внеплановых контрольных (надзорных) мероприятий в отношении охотпользователей, предметом которых могла являться проверка соблюдения ими обязательных требований в области охоты и сохранения охотничьих ресурсов.

**2.3. Основные нарушения в области охоты и сохранения охотничьих ресурсов, допущенные физическими и должностными лицами**

В рамках осуществления охотничьего контроля (надзора) в 2022 году по статье 8.37 Кодекса Российской Федерации об административных правонарушениях (далее – КоАП РФ) (нарушение правил охоты, правил, регламентирующих рыболовство и другие виды пользования объектами животного мира) выявлено и возбуждено 1 174 дела об административных правонарушениях. К административной ответственности привлечено 1 018 физических лиц, 4 должностных лица.

Наложено административных штрафов на общую сумму 1 509,5 тыс. рублей, взыскано 803,6 тыс. рублей.

По статье 7.11 КоАП РФ (пользование объектами животного мира и водными биологическими ресурсами без разрешения) выявлено и возбуждено 174 дела об административных правонарушениях.

К административной ответственности привлечено 151 физическое лицо.

Наложено административных штрафов на общую сумму 88,2 тыс. рублей, взыскано 77,9 тыс. рублей.

По статье 8.33 КоАП РФ (нарушение правил охраны среды обитания или путей миграции объектов животного мира и водных биологических ресурсов) выявлено и возбуждено 12 дел об административных правонарушениях. К административной ответственности привлечено 6 физических лиц. Наложено административных штрафов на общую сумму 12 тыс. рублей, взыскано 9 тыс. рублей, вынесено 1 предупреждение.

Проведенный анализ протоколов об административных правонарушениях позволил выявить следующие типичные нарушения в области охоты и сохранения охотничьих ресурсов, допускаемые физическими и должностными лицами:

– осуществление охоты в общедоступных охотничьих угодьях без разрешения на добычу охотничьих ресурсов (пункт 5.2.3 Правил охоты, утвержденных приказом Министерства природных ресурсов и экологии Российской Федерации от 24 июля 2020 года № 477 (далее – Правила охоты);

– осуществление охоты в закрепленных охотничьих угодьях без разрешения на добычу охотничьих ресурсов (пункт 5.2.4 Правил охоты);

– нахождение в охотничьих угодьях в (на) механических транспортных средствах, летательных аппаратах, а также плавательных средствах с включенным мотором, в том числе не прекративших движение по инерции после выключения мотора, с охотничьим оружием в расчехленном состоянии, а равно со снаряженным магазином или барабаном и (или) имеющим патрон в патроннике, за исключением случаев, указанных в пункте 68 Правил охоты (пункт 62.15 Правил охоты);

– применение сетей и других ловчих приспособлений из сетей, за исключением случаев, указанных в пунктах 62.26.1-62.26.3 Правил охоты (пункт 62.26 Правил охоты).

Основными причинами нарушений законодательства об охоте и сохранении охотничьих ресурсов (как при совершении правонарушений, так и преступлений) физическими и должностными лицами являются:

1. Пренебрежение установленными требованиями законодательства в области охоты и сохранения охотничьих ресурсов.

2. Недостаточный уровень знания охотниками требований, установленных Правилами охоты.

3. Низкий уровень охотничьей культуры и ответственности за сохранение биологического разнообразия животного мира и рационального использования охотничьих ресурсов.

**3. Анализ случаев причинения вреда (ущерба) охраняемым законом ценностям, выявление источников и факторов риска причинения вреда (ущерба)**

Службой выполнено 310 расчетов вреда, причиненного охотничьим ресурсам и среде их обитания, от воздействия правомерной (неправомерной) хозяйственной деятельности, на общую сумму 57,74 млн. рублей.

По результатам исполнения запросов хозяйствующих субъектов подготовлено 1 994 письма, содержащих информацию об охотничьих ресурсах, показателях плотности их населения, среде обитания, а также мероприятиях по их охране.

Службой рассмотрено 11 проектов расчетов размера вреда, причиняемого охотничьим ресурсам от хозяйственной деятельности предприятий, на общую сумму 3,8 млн. рублей, для дальнейшего добровольного возмещения вреда хозяйствующими субъектами.

Вследствие совершения физическими лицами нарушений, ответственность за которые предусмотрена статьей 8.37 КоАП РФ, охотничьим ресурсам причинен вред (ущерб) в размере 111,5 тыс. рублей, из которых 84 тыс. рублей взысканы.

**4. Предложения об актуализации обязательных требований**

Предложения по актуализации обязательных требований действующего законодательства в области охоты и сохранения охотничьих ресурсов отсутствуют.

**5. Предложения о внесении изменений в законодательство Российской Федерации о государственном контроле (надзоре), муниципальном контроле**

Предложения о внесении изменений в законодательство Российской Федерации о государственном контроле (надзоре), муниципальном контроле отсутствуют.

Приложение 2

УТВЕРЖДЕН
приказом службы по охране и использованию
объектов животного мира Иркутской области
от 31 марта 2023 года № 84-2-спр

**ДОКЛАД,
СОДЕРЖАЩИЙ РЕЗУЛЬТАТЫ ОБОБЩЕНИЯ ПРАВОПРИМЕНИТЕЛЬНОЙ ПРАКТИКИ СЛУЖБЫ ПО ОХРАНЕ И ИСПОЛЬЗОВАНИЮ ОБЪЕКТОВ ЖИВОТНОГО МИРА ИРКУТСКОЙ ОБЛАСТИ ПРИ ОСУЩЕСТВЛЕНИИ ФЕДЕРАЛЬНОГО ГОСУДАРСТВЕННОГО КОНТРОЛЯ (НАДЗОРА) В ОБЛАСТИ ОХРАНЫ, ВОСПРОИЗВОДСТВА И ИСПОЛЬЗОВАНИЯ ОБЪЕКТОВ ЖИВОТНОГО МИРА И СРЕДЫ ИХ ОБИТАНИЯ НА ТЕРРИТОРИИ ИРКУТСКОЙ ОБЛАСТИ, ЗА ИСКЛЮЧЕНИЕМ ОБЪЕКТОВ ЖИВОТНОГО МИРА И СРЕДЫ ИХ ОБИТАНИЯ, НАХОДЯЩИХСЯ НА ОСОБО ОХРАНЯЕМЫХ ПРИРОДНЫХ ТЕРРИТОРИЯХ ФЕДЕРАЛЬНОГО ЗНАЧЕНИЯ, РАСПОЛОЖЕННЫХ НА ТЕРРИТОРИИ ИРКУТСКОЙ ОБЛАСТИ, ЗА 2022 ГОД**

Настоящий доклад подготовлен в соответствии со статьей 47 Федерального закона от 31 июля 2020 года № 248-ФЗ «О государственном контроле (надзоре) и муниципальном контроле в Российской Федерации» (далее – Федеральный закон от 31 июля 2020 года № 248), пунктом 15 Положения о федеральном государственном контроле (надзоре) в области охраны, воспроизводства и использования объектов животного мира и среды их обитания, утвержденного постановлением Правительства Российской Федерации от 30 июня 2021 года № 109, и отражает основные направления и результаты деятельности службы по охране и использованию объектов животного мира Иркутской области (далее – служба) в части осуществления переданных в соответствии со статьей 6 Федерального закона от 24 апреля 1995 года № 52-ФЗ «О животном мире» полномочий по осуществлению федерального государственного контроля (надзора) в области охраны, воспроизводства и использования объектов животного мира и среды их обитания на территории Иркутской области, за исключением объектов животного мира и среды их обитания, находящихся на особо охраняемых природных территориях федерального значения, расположенных на территории Иркутской области.

Доклад содержит сведения и аналитические материалы по результатам обобщения правоприменительной практики соблюдения обязательных требований при проведении контрольных (надзорных) и профилактических мероприятий.

**1. Сведения об обеспечении единообразных подходов к применению контрольным (надзорным) органом и его должностными лицами обязательных требований, законодательства Российской Федерации о государственном контроле (надзоре).**

Служба осуществляет полномочия по охотничьему контролю (надзору) с соблюдением основных принципов государственного контроля (надзора), установленных Федеральным законом от 31 июля 2020 года № 248-ФЗ:

1) законность и обоснованность действий и решений контрольного (надзорного) органа и его должностных лиц;

2) стимулирование добросовестного соблюдения контролируемыми лицами обязательных требований;

3) соразмерность вмешательства в деятельность контролируемых лиц;

4) охрана прав и законных интересов, уважение достоинства личности, деловой репутации контролируемых лиц;

5) недопустимость злоупотребления правом (как со стороны контрольного (надзорного) органа и его должностных лиц, так и со стороны контролируемых лиц, организаций и граждан);

6) соблюдение охраняемой законом тайны (коммерческой, служебной или иной охраняемой законом тайны);

7) открытости и доступности информации об организации и осуществлении государственного контроля (надзора);

8) оперативности и разумности (обоснованности) при осуществлении государственного надзора.

В соответствии с требованиями части 5 статьи 8 Федерального закона № 247-ФЗ «Об обязательных требованиях в Российской Федерации», пунктов 1-3 части 3 статьи 46 Федерального закона от 31 июля 2020 года № 248-ФЗ на официальном сайте службы в информационно-телекоммуникационной сети «Интернет» (далее – сайт службы) (https://irkobl.ru/sites/ozm/norm_baza/fed_za k/, https://irkobl.ru/sites/ozm/inf_oh_pol/gos_kontr/npa/, https://irkobl.ru/sites/ozm /inf_oh_pol/gos_kontr/obyaz_treb/) размещен перечень нормативных правовых актов (их отдельных положений), содержащих обязательные требования, оценка соблюдения которых осуществляется в рамках государственного контроля (надзора), привлечения к административной ответственности, с указанием структурных единиц этих актов, содержащих обязательные требования, оценка соблюдения которых является предметом осуществляемого вида контроля (надзора) (далее – Перечень обязательных требований, обязательные требования).

Единообразность применения обязательных требований основана на открытости деятельности службы, размещении на официальном сайте службы планов проверок и справок о проведенных контрольных (надзорных) мероприятиях.

Проведение профилактических мероприятий, направленных на снижение риска причинения вреда (ущерба), является приоритетным по отношению к проведению контрольных (надзорных) мероприятий.

Факты поступления жалоб (как в досудебном, так и судебном порядке) от контролируемых лиц на нарушение их прав и законных интересов, злоупотреблений правом, разглашения информации, составляющей коммерческую, служебную или иную охраняемую законом тайну, нарушение моратория проведения контрольных (надзорных) мероприятий в 2022 году отсутствуют.

**2. Сведения о типичных нарушениях обязательных требований, причинах, факторах и условиях, способствующих возникновению указанных нарушений**

**2.1. Сведения о результатах контрольной (надзорной) деятельности**

Предметом федерального государственного контроля (надзора) в области охраны, воспроизводства и использования объектов животного мира и среды их обитания является соблюдение юридическими лицами, индивидуальными предпринимателями и гражданами требований, установленных Федеральным законом от 24 апреля 1995 года № 52-ФЗ «О животном

мире» (далее – Федеральный закон о животном мире), постановлением Правительства Российской Федерации от 30 июня 2021 года № 1094 «О федеральном государственном контроле (надзоре) в области охраны, воспроизводства и использования объектов животного мира и среды их обитания», принимаемыми в соответствии с ними иными нормативными правовыми актами Российской Федерации, нормативными правовыми актами субъектов Российской Федерации в области охраны, воспроизводства и использования объектов животного мира и среды их обитания.

Объектами контроля (надзора) при осуществлении службой федерального государственного контроля (надзора) в области охраны, воспроизводства и использования объектов животного мира и среды их обитания является деятельность, действия (бездействие) граждан и организаций по охране, воспроизводству и использованию объектов животного мира и среды их обитания.

Из числа видов пользования животным миром, определенных статьей 34 Федерального закона о животном мире, на территории Иркутской области осуществляется главным образом охота.

Особенностью деятельности граждан по охране, воспроизводству и использованию объектов животного мира и среды их обитания является то, что объекты добывания животного мира как не отнесенные, так и отнесенные к объектам охоты, по своей природе являются общими – дикие животные, а виды, способы, приемы и орудия добывания, а также места осуществления добычи совпадают.

При таких обстоятельствах федеральный государственный надзор в области охраны, воспроизводства и использования объектов животного мира и среды их обитания на территории Иркутской области фактически осуществляется одновременно с федеральным государственным охотничьим контролем (надзором) в силу общего характера направленности контрольной (надзорной) деятельности.

С учетом введенного на территории Российской Федерации постановлением Правительства Российской Федерации от 10 марта 2022 года № 336 «Об особенностях организации и осуществления государственного контроля (надзора), муниципального контроля», моратория на проведение контрольных (надзорных) мероприятий, плановые и внеплановые контрольные (надзорные) мероприятия в рамках осуществления федерального государственного контроля (надзора) в области охраны, воспроизводства и использования объектов животного мира и среды их обитания в отношении контролируемых лиц не проводились.

В 2022 году проведено 2 208 выездных обследований, 1 наблюдение за соблюдением обязательных требований (мониторинг безопасности).

Службой объявлено 4 предостережения, из них: 3 предостережения – юридическим лицам, 1 – индивидуальному предпринимателю. Проведено 281 консультирование граждан и хозяйствующих субъектов. По всем поступающим вопросам в части осуществления контрольных (надзорных) и профилактических мероприятий должностными лицами службы даются компетентные разъяснения и консультации

В 2022 году выявлено 1 360 фактов нарушений обязательных требований, имеющих признаки составов административных правонарушений, из них на территории общедоступных охотничьих угодий выявлен 521 факт нарушений, на закрепленных охотничьих угодьях – 839.

1 073 факта нарушений выявлены государственными охотничьими инспекторами, 264 фактов – производственными охотничьими инспекторами, 23 – правоохранительными органами.

К административной ответственности привлечено 1 175 физических лиц, 4 должностных лица. Наложены административные штрафы на общую сумму 1 609,7 тыс. рублей, взыскано 890,5 тыс. рублей.

В правоохранительные органы в отношении физических лиц направлено 46 заявлений, содержащих в себе информацию о признаках составов преступлений, предусмотренных статей 258 Уголовного кодекса Российской Федерации. По итогам проведенных доследственных проверок в 2022 году возбуждено 15 уголовных дел, по 5 заявлениям получены постановления об отказе в возбуждении уголовного дела. В суде рассмотрено 4 уголовных дела, вынесены обвинительные приговоры в отношении

8 граждан.

Заявления о выдаче разрешений на использование объектов животного мира (не охотничьих видов животных), разрешений на содержание и разведение объектов животного мира, в том числе отнесенных к охотничьим ресурсам, в полувольных условиях и искусственно созданной среде обитания в службу не поступали.

На сайте службы в актуальном состоянии поддерживается раздел, посвященный федеральному государственному контролю (надзору) в области охраны, воспроизводства и использования объектов животного мира и среды их обитания, направленный на информирование контролируемых и иных заинтересованных лиц по вопросам соблюдения обязательных требований.

Так, обеспечивается размещение на сайте службы:

– перечней нормативных правовых актов Российской Федерации и иных нормативных правовых актов, содержащих обязательные требования;

– информации, комментариев при изменении требований законодательства;

– сведений о способах получения консультаций;

– исчерпывающего перечня сведений, которые могут запрашиваться службой у контролируемого лица;

– сведений о порядке досудебного обжалования решений службы, действий (бездействия) ее должностных лиц.

В период с 1 октября 2022 года по 1 ноября года 2022 года службой проведено общественное обсуждение на сайте службы проекта программы профилактики рисков причинения вреда (ущерба) охраняемым законом ценностям при осуществлении федерального государственного контроля (надзора) в области охраны, воспроизводства и использования объектов животного мира и среды их обитания на 2023 год.

По результатам общественного обсуждения распоряжением службы от 5 декабря 2022 года № 84-443-ср утверждена Программа профилактики рисков причинения вреда (ущерба) охраняемым законом ценностям при осуществлении федерального государственного контроля (надзора) в области охраны, воспроизводства и использования объектов животного мира и среды их обитания на 2023 год.

**2.2. Наиболее распространенные нарушения законодательства в области охраны, воспроизводства и использования объектов животного мира и среды их обитания, допускаемые юридическими лицами и индивидуальными предпринимателями**

Указанная информация не обобщалась в связи с не проведением в 2022 году плановых и внеплановых контрольных (надзорных) мероприятий в отношении хозяйствующих субъектов, предметом которых могла являться проверка соблюдения ими обязательных требований в области охраны, воспроизводства и использования объектов животного мира и среды их обитания.

**2.3. Основные нарушения в области охраны, воспроизводства и использования объектов животного мира и среды их обитания, допущенные физическими и должностными лицами**

В 2022 году по статье 8.37 Кодекса Российской Федерации об административных правонарушениях (далее – КоАП РФ) (нарушение правил охоты, правил, регламентирующих рыболовство и другие виды пользования объектами животного мира) выявлено и возбуждено 1 174 дела об административных правонарушениях. К административной ответственности привлечено 1 018 физических лиц, 4 должностных лица.

Наложено административных штрафов на общую сумму 1 509,5 тыс. рублей, взыскано 803,6 тыс. рублей.

По статье 7.11 КоАП РФ (пользование объектами животного мира и водными биологическими ресурсами без разрешения) выявлено и возбуждено 174 дела об административных правонарушениях.

К административной ответственности привлечено 151 физическое лицо.

Наложено административных штрафов на общую сумму 88,2 тыс. рублей, взыскано 77,9 тыс. рублей.

По статье 8.33 КоАП РФ (нарушение правил охраны среды обитания или путей миграции объектов животного мира и водных биологических ресурсов) выявлено и возбуждено 12 дел об административных правонарушениях. К административной ответственности привлечено

6 физических лиц. Наложено административных штрафов на общую сумму 12 тыс. рублей, взыскано 9 тыс. рублей, вынесено 1 предупреждение.

Под воспроизводством животного мира понимается деятельность органов государственной власти Российской Федерации, органов государственной власти субъектов Российской Федерации, органов местного самоуправления, граждан, индивидуальных предпринимателей и юридических лиц по восстановлению (воссозданию) такого уровня биологического разнообразия животного мира, который существовал до его истощения, посредством их последующего естественного, искусственного или комбинированного производства. Факты нарушения требований законодательства в области воспроизводства животного мира в 2022 году не выявлены.

Проведенный анализ протоколов об административных правонарушениях позволил выявить следующие типичные нарушения в области охраны и использования объектов животного мира, допускаемые физическими и должностными лицами:

– осуществление охоты в общедоступных охотничьих угодьях без разрешения на добычу охотничьих ресурсов (пункт 5.2.3 Правил охоты, утвержденных приказом Министерства природных ресурсов и экологии Российской Федерации от 24 июля 2020 года № 477 (далее – Правила охоты);

– осуществление охоты в закрепленных охотничьих угодьях без разрешения на добычу охотничьих ресурсов (пункт 5.2.4 Правил охоты);

– нахождение в охотничьих угодьях в (на) механических транспортных средствах, летательных аппаратах, а также плавательных средствах с включенным мотором, в том числе не прекративших движение по инерции после выключения мотора, с охотничьим оружием в расчехленном состоянии, а равно со снаряженным магазином или барабаном и (или) имеющим патрон в патроннике, за исключением случаев, указанных в пункте 68 Правил охоты (пункт 62.15 Правил охоты);

– применение сетей и других ловчих приспособлений из сетей, за исключением случаев, указанных в пунктах 62.26.1-62.26.3 Правил охоты (пункт 62.26 Правил охоты).

Основными причинами нарушений законодательства в области охраны и использования объектов животного мира (как при совершении правонарушений, так и преступлений) физическими и должностными лицами являются:

1. Пренебрежение установленными требованиями законодательства в области охраны и использования объектов животного мира.

2. Недостаточный уровень пользователей животного мира требований, установленных законодательством Российской Федерации.

3. Низкий уровень охотничьей культуры и ответственности за сохранение биологического разнообразия животного мира и рационального использования охотничьих ресурсов.

**3. Анализ случаев причинения вреда (ущерба) охраняемым законом ценностям, выявление источников и факторов риска причинения вреда (ущерба)**

Службой выполнено 310 расчетов вреда, причиненного охотничьим ресурсам и среде их обитания, от воздействия правомерной (неправомерной) хозяйственной деятельности, на общую сумму 57,74 млн. рублей.

По результатам исполнения запросов хозяйствующих субъектов подготовлено 1 994 письма, содержащих информацию об охотничьих ресурсах, показателях плотности их населения, среде обитания, а также мероприятиях по их охране.

Службой рассмотрено 11 проектов расчетов размера вреда, причиняемого охотничьим ресурсам от хозяйственной деятельности предприятий, на общую сумму 3,8 млн. рублей, для дальнейшего добровольного возмещения вреда хозяйствующими субъектами.

Вследствие совершения физическими лицами нарушений, ответственность за которые предусмотрена статьей 8.37 КоАП РФ, охотничьим ресурсам причинен вред (ущерб) в размере 111,5 тыс. рублей, из которых 84 тыс. рублей взысканы.

**4. Предложения об актуализации обязательных требований**

Предложения по актуализации обязательных требований действующего законодательства в области охраны, воспроизводства и использования объектов животного мира и среды их обитания отсутствуют.

**5. Предложения о внесении изменений в законодательство Российской Федерации о государственном контроле (надзоре), муниципальном контроле**

Предложения о внесении изменений в законодательство Российской Федерации о государственном контроле (надзоре), муниципальном контроле отсутствуют.

---

**АДМИНИСТРАЦИЯ**
**УСТЬ-ОРДЫНСКОГО БУРЯТСКОГО ОКРУГА**

# П Р И К А З

**31 марта 2023 года** **№ 89-6-адмпр**

**пос. Усть-Ордынский**

## О внесении изменения в Положение об окружном межмуниципальном заочном конкурсе «Лучшая образовательная организация с этнокультурной составляющей»

В соответствии с Законом Иркутской области от 6 декабря 2010 года № 121-ОЗ «Об Усть-Ордынском Бурятском округе как административно-территориальной единице Иркутской области с особым статусом», руководствуясь статьей 21 Устава Иркутской области,

П Р И К А З Ы В А Ю:

1. Внести в Положение об окружном межмуниципальном заочном конкурсе «Лучшая образовательная организация с этнокультурной составляющей», утвержденное приказом администрации Усть-Ордынского Бурятского округа от 26 июля 2021 года № 18-адмпр, изменение, изложив его в новой редакции (прилагается).

2. Настоящий приказ подлежит официальному опубликованию в общественно-политической газете «Областная», сетевом издании «Официальный интернет-портал правовой информации Иркутской области» (ogirk.ru), а также на «Официальном интернет-портале правовой информации» (www.pravo.gov.ru) после его государственной регистрации.

3. Настоящий приказ вступает в силу через десять календарных дней после его официального опубликования.

Заместитель Губернатора Иркутской области –
руководитель администрации Усть-Ордынского Бурятского округа
А.А. Прокопьев

Приложение к приказу администрации
Усть-Ордынского Бурятского округа
от 31 марта 2023 года № 89-6-адмпр

«УТВЕРЖДЕНО
приказом администрации
Усть-Ордынского Бурятского округа
от 26 июля 2021 года № 18-адмпр

**ПОЛОЖЕНИЕ**
**ОБ ОКРУЖНОМ МЕЖМУНИЦИПАЛЬНОМ ЗАОЧНОМ КОНКУРСЕ «ЛУЧШАЯ ОБРАЗОВАТЕЛЬНАЯ ОРГАНИЗАЦИЯ С ЭТНОКУЛЬТУРНОЙ СОСТАВЛЯЮЩЕЙ»**

### Глава 1. ОБЩИЕ ПОЛОЖЕНИЯ

1. Настоящее положение определяет условия и порядок проведения окружного межмуниципального заочного конкурса «Лучшая образовательная организация с этнокультурной составляющей» (далее – Положение, Конкурс).

2. Организацию проведения Конкурса осуществляет администрация Усть-Ордынского Бурятского округа (далее – администрация округа).

3. Конкурс проводится в рамках ведомственной целевой программы «Обеспечение условий для сохранения, развития и популяризации бурятского языка» на 2020 – 2025 годы, утвержденной приказом администрации Усть-Ордынского Бурятского округа от 13 ноября 2019 года № 27-адмпр (далее – Программа).

4. Конкурс проводится в целях создания условий для развития этнокультурного компонента в образовательных организациях Усть-Ордынского Бурятского округа, выявления инновационного опыта формирования и развития этнокультурной компетентности подрастающего поколения.

5. Задачи конкурса:

1) выявление лучших практик этнокультурного образования образовательных организаций Усть-Ордынского Бурятского округа;

2) внедрение инновационных образовательных программ по формированию ценностных ориентаций на основе этнокультурных представлений, способствующих самоидентификации и толерантности к другим культурам в образовательных организациях Усть-Ордынского Бурятского округа;

3) развитие исследовательской, проектной деятельности образовательных организаций Усть-Ордынского Бурятского округа через изучение, популяризацию и творческую интерпретацию исторического, духовного и культурного наследия народов, традиционно проживающих на территории Усть-Ордынского Бурятского округа.

6. Извещение о проведении Конкурса размещается на официальном сайте администрации округа в информационно-телекоммуникационной сети «Интернет» (https://irkobl.ru/sites/uobo/) до 15 апреля года проведения Конкурса.

В извещении о проведении Конкурса указываются следующие сведения:

1) наименование, место нахождения, почтовый адрес, номер контактного телефона администрации округа;

2) сроки и порядок представления документов для участия в Конкурсе;

3) сроки и порядок объявления итогов Конкурса, награждения победителей и призеров Конкурса, стоимость ценных призов;

4) ссылка на настоящее Положение.

### ГЛАВА 2. ПОРЯДОК ПРОВЕДЕНИЯ КОНКУРСА

7. Конкурс проводится в заочной форме с периодичностью один раз в два года.

Конкурс проводится по номинациям:

1) «Лучшая образовательная организация с этнокультурной составляющей, реализующая образовательные программы дошкольного образования»;

2) «Лучшая образовательная организация с этнокультурной составляющей, реализующая образовательные программы начального общего, основного общего, среднего общего образования».

8. Принять участие в Конкурсе могут образовательные организации, реализующие образовательные программы дошкольного образования и образовательные программы начального общего, основного общего, среднего общего образования, расположенные на территории Усть-Ордынского Бурятского округа (далее - соответственно образовательные организации, округ), ставшие победителями муниципальных этапов и подавшие в установленном настоящим Положением порядке, заявку на участие в Конкурсе (далее – кандидаты).

9. Выдвижение кандидатов на участие в Конкурсе осуществляется с их согласия органом местного самоуправления муниципального образования Иркутской области, находящегося на территории округа, осуществляющим управление в сфере образования (далее – орган, осуществляющий выдвижение кандидата), путем представления организаторам Конкурса в отношении каждого участника Конкурса решения и документов на участие в Конкурсе, указанных в пункте 11 настоящего Положения, в срок, установленный в извещении о проведении Конкурса.

10. Образовательная организация, ставшая победителем предыдущего Конкурса к участию в Конкурсе в текущем году не допускается.

11. Для участия в Конкурсе образовательные организации – кандидаты для участия в Конкурсе представляют следующие документы:

1) решение органа, осуществляющего выдвижение кандидата для участия в конкурсе согласно приложению 1 к настоящему Положению;

2) заявку согласно приложению 2 к настоящему Положению;

3) паспорт образовательной организации;

4) копию устава образовательной организации, заверенную руководителем образовательной организации;

5) копию лицензии на осуществление образовательной деятельности, заверенную руководителем образовательной организации;

6) копию свидетельства о государственной аккредитации (для образовательных организаций, реализующих образовательные программы начального общего, основного общего, среднего общего образования), заверенную руководителем образовательной организации;

7) электронную презентацию, демонстрирующую модель организации этнокультурного пространства образовательной организации в формате Microsoft Poir Point объемом не более 30 слайдов;

8) информационно-аналитический материал, раскрывающий модель организации этнокультурного пространства образовательной организации, заверенный руководителем образовательной организации (не более 15 страниц, формат А 4, шрифт Times New Roman, кегль 14, междустрочный интервал - 1,15; поля - верхнее и нижнее - по 2 см, правое - 1,5 см, левое - 3 см, абзацный отступ - 1 см).

9) копии дипломов, грамот и сертификатов за два предыдущих проведению конкурса учебных года, подтверждающих достижения образовательной организации, педагогических работников и обучающихся образовательной организации (при наличии).

12. Администрация округа осуществляет прием документов в течение 10 календарных дней с момента размещения извещения о проведении Конкурса в печатном и электронном виде путем направления документов по адресу, указанном в извещении о проведении Конкурса.

13. Администрация округа в течение трех рабочих дней со дня окончания срока предоставления документов, указанных в пункте 11 настоящего Положения, по итогам их рассмотрения, принимает одно из следующих решений:

1) о допуске кандидата к участию в Конкурсе и направлении документов на рассмотрение экспертной комиссии для оценивания;

2) об отказе во включении кандидата в список участников Конкурса с указанием причины отказа.

14. Основанием для отказа во включении кандидата к участию в Конкурсе является:

1) образовательная организация – кандидат к участию в Конкурсе не относится к категории, указанной в пункте 8 настоящего Положения;

2) представление неполного перечня документов для участия в Конкурсе и (или) не соответствующих требованиям, указанных в пункте 11 настоящего Положения;

3) представление документов для участия в Конкурсе с нарушением срока, установленного в пункте 12 настоящего Положения.

15. Решение о включении (об отказе во включении с указанием причин отказа) кандидата на участие в Конкурсе в список участников Конкурса письменно доводится до сведения органа, осуществляющего выдвижение кандидата, в течение трех рабочих дней со дня принятия решения.

Документы кандидатов, не включенных в список участников Конкурса, возвращаются органу, осуществляющему выдвижение кандидата на участие в Конкурсе, в течение трех рабочих дней со дня принятия решения.

16. Кандидат на участие в Конкурсе, допущенный к участию в Конкурсе, становится участником Конкурса.

17. В течение трех рабочих дней со дня принятия решения о включении кандидата на участие в Конкурсе в список участников Конкурса администрация округа формирует список участников Конкурса и направляет его на рассмотрение экспертной комиссии Конкурса вместе с приложениями.

**Глава 3. КРИТЕРИИ ОЦЕНКИ КОНКУРСНЫХ МАТЕРИАЛОВ**

18. Оценка представленных участниками конкурсных материалов проводится на основании критериев, применяемых при проведении Конкурса.

Критерии оценки конкурсных материалов:

1) актуальность и новизна (отражение социального заказа, ориентация на решение задач общего и дополнительного образования детей) (0 - 10 баллов);

2) концептуальность и технологичность (согласованность целеполагания, содержания, форм, методов, технологий образовательной деятельности и прогнозируемых результатов) (0 - 10 баллов);

3) проработанность механизма оценки результативности (формы, методы отслеживания и оценивания результатов деятельности образовательной организации по реализации этнокультурной составляющей, параметры и критерии оценки результатов, формы диагностики) (0 - 10 баллов);

4) результативность (достижения в мероприятиях различных уровней, положительная динамика, личностный рост обучающихся) (0 - 10 баллов);

5) сетевое и ресурсное взаимодействие (0 - 10 баллов).

Максимальное количество баллов – 50. Оценивание каждого показателя осуществляется по 10-балльной системе:

диапазон 1- 2 - не соответствуют критериям оценивания;

диапазон 3 - 4 - частично соответствуют критериям оценивания;

диапазон 5-6 - в большей степени соответствуют критериям оценивания;

диапазон 7-8 - соответствуют критериям оценивания;

диапазон 9-10 - полностью соответствуют критериям оценивания, участник творчески подходит к внедрению и развитию этнокультурной компетентности подрастающего поколения.

**Глава 4. ЭКСПЕРТНАЯ КОМИССИЯ КОНКУРСА**

19. Для оценки работ участников Конкурса формируется экспертная комиссия Конкурса не менее чем из пяти человек (далее – экспертная комиссия).

20. Экспертная комиссия состоит из председателя, секретаря и членов экспертной комиссии.

21. Состав экспертной комиссии формируется по согласованию из представителей исполнительного органа государственной власти Иркутской области, образовательных организаций Иркутской области, а также по согласованию из представителей некоммерческих организаций и общественных объединений. Персональный состав экспертной комиссии утверждается правовым актом администрации округа до 20 апреля года проведения Конкурса.

22. Заседание экспертной комиссии считается правомочным, если на нем присутствуют не менее половины об общего числа лиц, входящих в состав экспертной комиссии.

23. Члены экспертной комиссии в течение пяти рабочих дней оценивают работы участников Конкурса в соответствии с критериями оценки конкурсных материалов. Начало работы экспертной комиссии исчисляется с 30 апреля года проведения конкурса.

24. Результаты индивидуальной оценки участников Конкурса заносятся по балльной системе оценок в оценочный лист каждым членом экспертной комиссии по форме согласно приложению 3 к настоящему Положению.

25. Решения экспертной комиссии оформляются протоколами, которые подписываются председателем и секретарем экспертной комиссии и направляются руководителю администрации округа. Решения экспертной комиссии носят рекомендательный характер.

**Глава 5. ПОДВЕДЕНИЕ ИТОГОВ КОНКУРСА**

26. По итогам Конкурса определяются лучшие образовательные учреждения с этнокультурной составляющей и устанавливаются первое, второе и третье места в каждой номинации Конкурса, указанные в пункте 7 настоящего Положения. Победителями Конкурса признаются участники, набравшие наибольшее количество баллов.

Победители определяются по наибольшему количеству набранных баллов по отношению к остальным участникам Конкурса в своей номинации и занимают первые места. Вторые и третьи места определяются в порядке убывания баллов и являются призерами Конкурса в своей номинации.

В случае равенства количества баллов у нескольких участников Конкурса победители и призеры определяются по наивысшему баллу по критерию «Концептуальность и технологичность».

27. На основании протоколов экспертной комиссии администрация округа не позднее 15 мая года проведения Конкурса издает правовой акт о результатах Конкурса.

28. Информация о результатах Конкурса размещается на официальном сайте администрации округа в информационно-телекоммуникационной сети «Интернет» (https://irkobl.ru/sites/uobo/) в течение пяти рабочих дней со дня утверждения итогов Конкурса правовым актом организатора конкурса, указанным в пункте 27 настоящего Положения.

29. Победители и призеры Конкурса награждаются грамотами и ценными призами.

Участники Конкурса поощряются благодарственными письмами.

30. Финансирование конкурса осуществляется за счет средств областного бюджета, предусмотренных Программой.

Приложение 1
к Положению об окружном
межмуниципальном заочном конкурсе
«Лучшая образовательная организация
с этнокультурной составляющей»

**РЕШЕНИЕ**
**о выдвижении кандидата для участия в окружном межмуниципальном заочном конкурсе «Лучшая образовательная организация с этнокультурной составляющей»**

_____
(наименование органа, осуществляющего выдвижение кандидата)
_____
выдвигает _____
(наименование образовательной организации)
_____

на участие в окружном межмуниципальном заочном конкурсе «Лучшая образовательная организация с этнокультурной составляющей»

Обоснование: _____
_____

Руководитель
_____ _____/_____
(наименование организации осуществляющей выдвижение) (подпись) (Ф.И.О.)

М.П.

«_____» _____20___ год

Я, _____,
(ФИО руководителя образовательной организации)

даю согласие на участие _____
_____
(наименование образовательной организации)

в окружном межмуниципальном заочном конкурсе «Лучшая образовательная организация с этнокультурной составляющей». С Положением ознакомлен(а).

«_____»_____20___год _____/_____
(подпись) (Ф.И.О.)

Приложение 2
к Положению об окружном
межмуниципальном заочном конкурсе «Лучшая
образовательная организация
с этнокультурной составляющей»

**ЗАЯВКА**
**на участие в окружном межмуниципальном заочном конкурсе «Лучшая образовательная организация с этнокультурной составляющей»**

| | | |
|---|---|---|
| 1. | Наименование общеобразовательной организации (согласно уставу) | |
| 2. | Адрес местонахождения общеобразовательной организации | |
| 3. | Контактный телефон, e-mail общеобразовательной организации | |
| 4. | Контактный телефон, e-mail руководителя | |

Приложение 3
к Положению об окружном межмуниципальном заочном конкурсе «Лучшая образовательная организация с этнокультурной составляющей»

**ОЦЕНОЧНЫЙ ЛИСТ**
**ЧЛЕНА (ПРЕДСЕДАТЕЛЯ) ЭКСПЕРТНОЙ КОМИССИИ**

| № п/п | общеобразовательное учреждение (наименование) | критерии | | | | | общий балл |
|---|---|---|---|---|---|---|---|
| | | актуальность и новизна | концептуальность и технологичность | проработанность механизма оценки результативности | результативность | сетевое и ресурсное взаимодействие | |
| 1 | 2 | 3 | 4 | 5 | 6 | 7 | 8 |
| | | | | | | | |

Член (Председатель) экспертной комиссии:

_____/ _____/ _____ »
(подпись) (расшифровка) (дата)

**МИНИСТЕРСТВО ЖИЛИЩНОЙ ПОЛИТИКИ И ЭНЕРГЕТИКИ ИРКУТСКОЙ ОБЛАСТИ**

# П Р И К А З

**29 марта 2023 года № 58-10-мпр**

**Иркутск**

## О внесении изменений в отдельные приказы министерства жилищной политики, энергетики и транспорта Иркутской области

В соответствии со статьей 157 Жилищного кодекса Российской Федерации, постановлением Правительства Российской Федерации от 13 сентября 2022 года № 1598 «О внесении изменений в постановление Правительства Российской Федерации от 23 мая 2006 г. № 306 и признании утратившими силу отдельных положений некоторых актов Правительства Российской Федерации», руководствуясь статьей 21 Устава Иркутской области,

П Р И К А З Ы В А Ю:

1. Внести в преамбулу приказа министерства жилищной политики, энергетики и транспорта Иркутской области от 8 ноября 2012 года № 14-мпр «Об утверждении нормативов потребления коммунальной услуги по газоснабжению при отсутствии приборов учета в Иркутской области» изменение, заменив слова «в целях содержания» словами «, потребляемых при использовании и содержании».

2. Внести в приказ министерства жилищной политики, энергетики и транспорта Иркутской области от 31 мая 2013 года № 27-мпр «Об утверждении нормативов потребления коммунальных услуг при отсутствии приборов учета в Иркутской области» (далее – приказ № 27-мпр) следующие изменения:

1) в преамбуле слова «в целях содержания» заменить словами «, потребляемых при использовании и содержании»;

2) в пункте 4 примечания к Нормативам потребления коммунальной услуги по электроснабжению в жилых помещениях, утвержденным приказом № 27-мпр, слова «в целях содержания» заменить словами «, потребляемых при использовании и содержании».

3. Внести в приказ министерства жилищной политики, энергетики и транспорта Иркутской области от 30 декабря 2016 года № 184-мпр «Об установлении и утверждении нормативов потребления коммунальных услуг по холодному (горячему) водоснабжению в жилых помещениях на территории Иркутской области» (далее – приказ № 184-мпр) следующие изменения:

1) в преамбуле слова «в целях содержания» заменить словами «, потребляемых при использовании и содержании»;

2) в примечании к Нормативам потребления коммунальной услуги по холодному (горячему) водоснабжению на территории Иркутской области, утвержденным приказом № 184-мпр, слова «в целях содержания» заменить словами «, потребляемых при использовании и содержании».

4. Внести в приказ министерства жилищной политики, энергетики и транспорта Иркутской области от 17 мая 2017 года № 75 мпр «Об утверждении нормативов потребления коммунальных ресурсов в целях содержания общего имущества в многоквартирном доме на территории Иркутской области» (далее – приказ № 75-мпр) следующие изменения:

1) индивидуализированном заголовке слова «в целях содержания» заменить словами «, потребляемых при использовании и содержании»;

2) в преамбуле слова «в целях содержания» заменить словами «, потребляемых при использовании и содержании»;

3) в пункте 1 «в целях содержания» заменить словами «потребляемых при использовании и содержании»;

4) в пункте 2:

в подпункте 1 слова «в целях содержания» заменить словами «, потребляемой при использовании и содержании»;

в подпункте 3 слова «в целях содержания» заменить словами «, потребляемой при использовании и содержании»;

5) в пункте 3 слова «в целях содержания» заменить словами «, потребляемых при использовании и содержании»;

6) в Нормативах потребления холодной (горячей) воды в целях содержания общего имущества в многоквартирном доме», утвержденных приказом № 75-мпр:

в индивидуализированном заголовке слова «в целях содержания» заменить словами «потребляемой при использовании и содержании»;

в таблице:

в графе 5 слова «в целях содержания» заменить словами «, потребляемой при использовании и содержании»;

в графе 6 слова «в целях содержания» заменить словами «, потребляемой при использовании и содержании»;

7) в Нормативах потребления электрической энергии в целях содержания общего имущества в многоквартирном доме», утвержденных приказом № 75 мпр:

в индивидуализированном заголовке слова «в целях содержания» заменить словами «, потребляемой при использовании и содержании».

5. Внести в преамбулу приказа министерства жилищной политики, энергетики и транспорта Иркутской области от 27 декабря 2017 года № 189-мпр «Об утверждении норматива потребления холодной воды для предоставления коммунальной услуги по горячему водоснабжению в жилом помещении на территории Иркутской области» изменение, заменив слова «в целях содержания» словами «, потребляемых при использовании и содержании».

6. Внести в преамбулу приказа министерства жилищной политики, энергетики и транспорта Иркутской области от 17 ноября 2020 года № 58-38-мпр «Об установлении и утверждении отдельных нормативов потребления коммунальных услуг на территории Иркутской области» изменение, заменив слова «в целях содержания» словами «, потребляемых при использовании и содержании».

7. Настоящий приказ подлежит официальному опубликованию в общественно-политической газете «Областная», сетевом издании «Официальный интернет-портал правовой информации Иркутской области» (ogirk.ru), на «Официальном интернет-портале правовой информации» (www.pravo.gov.ru) после его государственной регистрации.

8. Настоящий приказ вступает в силу через десять календарных дней после дня его официального опубликования и распространяет свое действие на правоотношения, возникшие с 1 марта 2023 года.

Министр жилищной политики и энергетики Иркутской области
А.Н. Никитин

**МИНИСТЕРСТВО СОЦИАЛЬНОГО РАЗВИТИЯ, ОПЕКИ И ПОПЕЧИТЕЛЬСТВА ИРКУТСКОЙ ОБЛАСТИ**

# ПРИКАЗ

**28 марта 2023 года Иркутск № 53-43-мпр**

## О внесении изменений в ведомственную целевую программу «Социальное обслуживание населения Иркутской области» на 2019 – 2025 годы

В соответствии с постановлением Правительства Иркутской области от 16 июля 2013 года № 261-пп «О разработке, утверждении и реализации ведомственных целевых программ Иркутской области», руководствуясь статьей 21 Устава Иркутской области, Положением о министерстве социального развития, опеки и попечительства Иркутской области, утвержденным постановлением Правительства Иркутской области от 18 сентября 2009 года № 261/40-пп,

П Р И К А З Ы В А Ю:

1. Внести в ведомственную целевую программу «Социальное обслуживание населения Иркутской области» на 2019 – 2025 годы, утвержденную приказом министерства социального развития, опеки и попечительства Иркутской области от 6 ноября 2018 года № 53-400/18-мпр (далее – Программа), следующие изменения:

1) строку «Ресурсное обеспечение Программы» Паспорта Программы изложить в следующей редакции:

«

| | |
|---|---|
| Ресурсное обеспечение Программы | Объем финансирования Программы составляет:<br>2019 год – 6 855 368,5 тыс. рублей;<br>2020 год – 7 636 053,5 тыс. рублей;<br>2021 год – 7 329 576,5 тыс. рублей;<br>2022 год – 8 633 850,4 тыс. рублей;<br>2023 год – 8 923 194,3 тыс. рублей;<br>2024 год – 8 564 933,4 тыс. рублей;<br>2025 год – 8 564 933,4 тыс. рублей.<br>Объем финансирования за счет средств областного бюджета составляет:<br>2019 год – 6 855 368,5 тыс. рублей;<br>2020 год – 7 019 721,6 тыс. рублей;<br>2021 год – 7 288 748,7 тыс. рублей;<br>2022 год – 8 633 850,4 тыс. рублей;<br>2023 год – 8 923 194,3 тыс. рублей;<br>2024 год – 8 564 933,4 тыс. рублей;<br>2025 год – 8 564 933,4 тыс. рублей.<br>Объем финансирования за счет средств федерального бюджета составляет:<br>2020 год – 616 331,9 тыс. рублей;<br>2021 год – 40 827,8 тыс. рублей. |

»;

2) раздел 6 программы изложить в следующей редакции:

«Раздел 6. ОБОСНОВАНИЕ ПОТРЕБНОСТИ В НЕОБХОДИМЫХ РЕСУРСАХ

Планируемые финансовые ресурсы на реализацию Программы необходимы для обеспечения и совершенствования действующей сети государственных организаций социального обслуживания Иркутской области с целью создания условий для реализации гарантированного гражданам, находящимся в трудной жизненной ситуации и нуждающимся в социальных услугах, права на социальное обслуживание в государственной системе социальных служб Иркутской области.

Объем финансирования программы составляет:
2019 год – 6 855 368,5 тыс. рублей;
2020 год – 7 636 053,5 тыс. рублей;
2021 год – 7 329 576,5 тыс. рублей;
2022 год – 8 633 850,4 тыс. рублей;
2023 год – 8 923 194,3 тыс. рублей;
2024 год – 8 564 933,4 тыс. рублей;
2025 год – 8 564 933,4 тыс. рублей.

Объем финансирования за счет средств областного бюджета составляет:
2019 год – 6 855 368,5 тыс. рублей;
2020 год – 7 019 721,6 тыс. рублей;
2021 год – 7 288 748,7 тыс. рублей;
2022 год – 8 633 850,4 тыс. рублей;
2023 год – 8 923 194,3 тыс. рублей;
2024 год – 8 564 933,4 тыс. рублей;
2025 год – 8 564 933,4 тыс. рублей.
Объем финансирования за счет средств федерального бюджета составляет:
2020 год – 616 331,9 тыс. рублей;
2021 год – 40 827,8 тыс. рублей.

В ходе реализации Программы отдельные ее мероприятия могут уточняться, а объемы их финансирования корректироваться с учетом утвержденных расходов областного бюджета на текущий финансовый год.

Направления и объемы финансирования Программы представлены в приложении 3 к Программе (прилагается).»;

3) приложение 2 к Программе изложить в редакции согласно приложению 1 к настоящему приказу;

4) приложение 3 к Программе изложить в редакции согласно приложению 2 к настоящему приказу.

2. Настоящий приказ подлежит официальному опубликованию в общественно-политической газете «Областная», сетевом издании «Официальный интернет-портал правовой информации» (ogirk.ru), также на «Официальном интернет-портале правовой информации» (www.pravo.gov.ru) после его государственной регистрации.

Министр социального развития,
опеки и попечительства Иркутской области
В.А. Родионов

«Приложение 1
к приказу министерства социального развития, опеки
и попечительства Иркутской ообласти
от 28 марта 2023 года № 53-43-мпр

«Приложение 2
к ведомственной целевой программе «Социальное
обслуживание населения Иркутской области на 2019-2025 годы»

**СИСТЕМА МЕРОПРИЯТИЙ ВЕДОМСТВЕННОЙ ЦЕЛЕВОЙ ПРОГРАММЫ**

| № п/п | Наименование цели, мероприятия | Ответственный за реализацию мероприятия | Срок реализации мероприятия | | Источник финансирования / Наименование показателя мероприятия | Ед. изм. | Расходы на мероприятие / Значение показателей мероприятия | | | | | | |
|---|---|---|---|---|---|---|---|---|---|---|---|---|---|
| | | | с (месяц/год) | по (месяц/год) | | | 2019 год | 2020 год | 2021 год | 2022 год | 2023 год | 2024 год | 2025 год |
| 1 | 2 | 3 | 4 | 5 | 6 | 7 | 8 | 9 | 10 | 11 | 12 | 13 | 14 |
| | Цель «Повышение качества социального обслуживания населения в организациях Иркутской области» | | | | | | | | | | | | |
| 1. | Компенсация расходов на оплату стоимости проезда и провоза багажа к месту использования отпуска и обратно, компенсация расходов, связанных с переездом из районов Крайнего Севера и приравненных к ним местностей в связи с расторжением трудового договора | министерство социального развития, опеки и попечительства Иркутской области | 01.2019 | 12.2025 | бюджет субъекта Российской Федерации | тыс. руб. | 19 286,3 | 8 789,1 | 20 428,7 | 13 591,7 | 14 466,7 | 14 466,7 | 14 466,7 |
| | | | | | Показатель объема «Количество граждан, получивших поддержку» | чел. | 699 | 415 | 860 | 667 | 684 | 684 | 684 |
| | | | | | Показатель качества «Доля граждан, реализовавших право на меру социальной поддержки, в общем количестве обратившихся за данной мерой социальной поддержки» | % | 100 | 100 | 100 | 100 | 100 | 100 | 100 |
| 2. | Укрепление материально-технической базы государственных организаций социального обслуживания Иркутской области | министерство социального развития, опеки и попечительства Иркутской области | 01.2019 | 12.2025 | бюджет субъекта Российской Федерации | тыс. руб. | 92 098,8 | 59 740,1 | 19 936,5 | 43 125,8 | 254 275,8 | 205 625,8 | 205 625,8 |
| | | | | | Показатель объема «Количество приобретенных основных средств» | ед. | 1 970 | 655 | 129 | 26 | 46 | 20 | 20 |
| | | | | | Показатель качества «Доля государственных организаций социального обслуживания Иркутской области, в которых укреплена материально-техническая база, от общего количества государственных организаций социального обслуживания Иркутской области» | % | 100 | 100 | 100 | 100 | 100 | 100 | 100 |
| 3. | Осуществление деятельности по предоставлению социальных услуг гражданам организациями социального обслуживания Иркутской области | министерство социального развития, опеки и попечительства Иркутской области | 01.2019 | 12.2025 | бюджет субъекта Российской Федерации | тыс. руб. | 3 899 314,5 | 4 168 202,8 | 4 319 221,1 | 4 833 853,6 | 4 555 958,9 | 4 366 073,8 | 4 366 073,8 |
| | | | | | Показатель объема «Количество получателей социальных услуг» | чел. | 146 363 | 128 418 | 150 213 | 130 203 | 130 203 | 130 203 | 130 203 |
| | | | | | Показатель качества «Доля получателей социальных услуг, которым предоставлены социальные услуги организациями социального обслуживания Иркутской области, в общем количестве обратившихся» | % | 100 | 100 | 100 | 100 | 100 | 100 | 100 |
| 4. | Осуществление деятельности и оказание услуг организациями для детей-сирот и детей, оставшихся без попечения родителей | министерство социального развития, опеки и попечительства Иркутской области | 01.2019 | 12.2025 | бюджет субъекта Российской Федерации | тыс. руб. | 2 489 651,2 | 2 612 728,5 | 2 689 880,8 | 3 135 447,1 | 3 379 537,3 | 3 285 640,6 | 3 285 640,6 |
| | | | | | Показатель объема «Количество получателей социальных услуг» | чел. | 45 571 | 44 871 | 48 756 | 49 442 | 49 442 | 49 442 | 49 442 |
| | | | | | Показатель качества «Доля получателей социальных услуг, которым предоставлены услуги организациями для детей-сирот и детей, оставшихся без попечения родителей, в общем количестве обратившихся» | % | 100 | 100 | 100 | 100 | 100 | 100 | 100 |
| 5. | Предоставление компенсации, выплачиваемой поставщику или поставщикам социальных услуг, включенным в реестр поставщиков социальных услуг Иркутской области, но не участвующим в выполнении государственного задания (заказа) и предоставляющим гражданину социальные услуги, предусмотренные индивидуальной программой предоставления социальных услуг | министерство социального развития, опеки и попечительства Иркутской области | 01.2019 | 12.2025 | бюджет субъекта Российской Федерации | тыс. руб. | 12 631,0 | 13 458,1 | 15 427,4 | 20 039,2 | 19 000,0 | 19 000,0 | 19 000,0 |
| | | | | | Показатель объема «Количество поставщиков социальных услуг» | ед. | 1 | 1 | 4 | 3 | 4 | 4 | 4 |
| | | | | | Показатель качества «Доля получателей социальных услуг, которым предоставлены услуги поставщиками социальных услуг, включенными в реестр поставщиков социальных услуг Иркутской области, в общем количестве обратившихся» | % | 100 | 100 | 100 | 100 | 100 | 100 | 100 |
| 6. | Проведение противопожарных мероприятий | министерство социального развития, опеки и попечительства Иркутской области | 01.2019 | 12.2025 | бюджет субъекта Российской Федерации | тыс. руб. | 5 329,5 | 4 908,7 | 5 329,5 | 4 796,6 | 4 796,6 | 4 796,6 | 4 796,6 |
| | | | | | Показатель объема «Количество учреждений, в которых проведены противопожарные мероприятия» | ед. | 8 | 4 | 11 | 6 | 7 | 7 | 7 |
| | | | | | Показатель качества «Доля организаций социального обслуживания, в которых проведены противопожарные мероприятия, от общего количества организаций социального обслуживания Иркутской области с круглосуточным пребыванием людей» | % | 100 | 100 | 100 | 100 | 100 | 100 | 100 |
| 7. | Проведение проектно-изыскательских работ, разработка и утверждение проектно-сметной документации, проведение капитального и текущего ремонта государственных организаций социального обслуживания Иркутской области | министерство социального развития, опеки и попечительства Иркутской области | 01.2019 | 12.2025 | бюджет субъекта Российской Федерации | тыс. руб. | 281 806,4 | 59 240,7 | 163 288,3 | 199 474,0 | 206 245,8 | 188 345,8 | 188 345,8 |
| | | | | | Показатель объема «Количество организаций, для которых разработана проектно-сметная документация, проведен капитальный и текущий ремонт» | ед. | 38 | 5 | 37 | 30 | 7 | 10 | 29 |
| | | | | | Показатель качества «Доля государственных организаций социального обслуживания Иркутской области, для которых разработана проектно-сметная документация, проведен капитальный или текущий ремонт, от общего количества государственных организаций социального обслуживания Иркутской области, нуждающихся в его проведении» | % | 100 | 100 | 100 | 100 | 100 | 100 | 100 |

| 1 | 2 | 3 | 4 | 5 | 6 | 7 | 8 | 9 | 10 | 11 | 12 | 13 | 14 |
|---|---|---|---|---|---|---|---|---|---|---|---|---|---|
| 8. | Компенсация работникам учреждений в установленном порядке части стоимости путевки на санаторно-курортное лечение в санаторно-курортных организациях, расположенных на территории Иркутской области | министерство социального развития, опеки и попечительства Иркутской области | 01.2019 | 12.2025 | бюджет субъекта Российской Федерации | тыс. руб. | 3 243,5 | 847,8 | 2 019,8 | 1 344,1 | 3 325,0 | 3 325,0 | 3 325,0 |
| | | | | | Показатель объема «Количество граждан, получивших социальную выплату» | чел. | 129 | 49 | 90 | 95 | 133 | 133 | 133 |
| | | | | | Показатель качества «Доля граждан, реализовавших право на социальную выплату, в общем количестве обратившихся за данной социальной выплатой» | % | 100 | 100 | 100 | 100 | 100 | 100 | 100 |
| 9. | Создание условий для развития государственно-частного партнерства | министерство социального развития, опеки и попечительства Иркутской области | 01.2019 | 12.2025 | бюджет субъекта Российской Федерации | тыс. руб. | 0,0 | 0,0 | 0,0 | 0,0 | 0,0 | 0,0 | 0,0 |
| | | | | | Показатель объема «Количество проведенных мероприятий, направленных на привлечение в сферу социального обслуживания частных инвесторов» | ед. | 1 | 1 | 1 | 1 | 1 | 1 | 1 |
| | | | | | Показатель качества «Доля рассмотренных предложений частных инвесторов о реализации проекта государственно-частного партнерства, от общего количества поступивших предложений частных инвесторов о реализации проекта государственно-частного партнерства» | % | 100 | 100 | 100 | 100 | 100 | 100 | 100 |
| 10. | Создание условий для сопровождаемого проживания инвалидов, в том числе для проживания малыми группами в отдельных жилых помещениях | министерство социального развития, опеки и попечительства Иркутской области | 01.2019 | 12.2021 | бюджет субъекта Российской Федерации | тыс. руб. | 788,0 | 795,8 | 600,0 | 0,0 | 0,0 | 0,0 | 0,0 |
| | | | | | Показатель объема «Количество граждан, находящихся на социальном обслуживании в государственной организации социального обслуживания, охваченных технологией сопровождаемого проживания» | чел. | 4 | 4 | 1 | 0 | 0 | 0 | 0 |
| | | | | | Показатель качества «Доля граждан, находящихся на социальном обслуживании в государственной организации социального обслуживания, охваченных технологией сопровождаемого проживания, от общего числа граждан, находящихся на социальном обслуживании в государственной организации социального обслуживания, нуждающихся в сопровождаемом проживании» | % | 100 | 100 | 100 | 0 | 0 | 0 | 0 |
| 11. | Предоставление единовременной выплаты к профессиональным праздникам в соответствии с указом Губернатора Иркутской области от 12 ноября 2018 года № 233-уг «Об установлении единовременной выплаты к профессиональным праздникам отдельным категориям работников в Иркутской области» | министерство социального развития, опеки и попечительства Иркутской области | 01.2019 | 12.2019 | бюджет субъекта Российской Федерации | тыс. руб. | 51 219,3 | 0,0 | 0,0 | 0,0 | 0,0 | 0,0 | 0,0 |
| | | | | | Показатель объема «Количество работников, получивших единовременную выплату» | чел. | 5 313 | 0 | 0 | 0 | 0 | | 0 |
| | | | | | Показатель качества «Доля работников, получивших единовременную выплату от общего количества работников, имеющих право на единовременную выплату» | % | 100 | 0 | 0 | 0 | 0 | | 0 |
| 12. | Предоставление единовременной выплаты к профессиональным праздникам в 2020 году в соответствии с указом Губернатора Иркутской области от 15 июля 2019 года № 152-уг «Об установлении единовременной выплаты к профессиональным праздникам отдельным категориям работников в Иркутской области» | министерство социального развития, опеки и попечительства Иркутской области | 01.2020 | 12.2020 | бюджет субъекта Российской Федерации | тыс. руб. | 0,0 | 91 010,0 | 0,0 | 0,0 | 0,0 | 0,0 | 0,0 |
| | | | | | Показатель объема «Количество работников, получивших единовременную выплату» | чел. | 0 | 4 718 | 0 | 0 | 0 | 0 | 0 |
| | | | | | Показатель качества «Доля работников, получивших единовременную выплату от общего количества работников, имеющих право на единовременную выплату» | % | 0 | 100 | 0 | 0 | 0 | 0 | 0 |
| 13. | Выплаты стимулирующего характера за особые условия труда и дополнительную нагрузку работникам учреждений социального обслуживания за счет средств резервного фонда Правительства Российской Федерации | министерство социального развития, опеки и попечительства Иркутской области | 01.2020 | 12.2020 | федеральный бюджет Российской Федерации | тыс. руб. | 0,0 | 581 130,2 | 0,0 | 0,0 | 0,0 | 0,0 | 0,0 |
| | | | | | Показатель объема «Количество работников, получивших выплаты стимулирующего характера» | чел. | 0 | 15 711 | 0 | 0 | 0 | 0 | 0 |
| | | | | | Показатель качества «Доля работников, получивших выплаты стимулирующего характера от общего количества работников, имеющих право на выплаты стимулирующего характера» | % | 0 | 100 | 0 | 0 | 0 | 0 | 0 |
| 14. | Оплата отпусков и выплата компенсации за неиспользованные отпуска работникам стационарных организаций социального обслуживания за счет средств резервного фонда Правительства Российской Федерации | министерство социального развития, опеки и попечительства Иркутской области | 01.2020 | 12.2021 | федеральный бюджет Российской Федерации | тыс. руб. | 0,0 | 35 201,7 | 40 827,8 | 0,0 | 0,0 | 0,0 | 0,0 |
| | | | | | Показатель объема «Количество работников, получивших оплату отпуска либо компенсацию за неиспользованный отпуск» | чел. | 0 | 8 591 | 7 120 | 0 | 0 | 0 | 0 |
| | | | | | Показатель качества «Доля работников, получивших оплату отпуска либо компенсацию за неиспользованный отпуск от общего количества работников, имеющих право на выплаты стимулирующего характера» | % | 0 | 100 | 100 | 0 | 0 | 0 | 0 |
| 15. | Обеспечение бесплатным питанием работников стационарных организаций социального обслуживания Иркутской области, в которых в связи с распространением новой коронавирусной инфекции (COVID-19) введены ограничительные мероприятия, предусматривающие сменный режим работы с установлением длительности смены не менее 14 календарных дней | министерство социального развития, опеки и попечительства Иркутской области | 01.2021 | 12.2021 | бюджет субъекта Российской Федерации | тыс. руб. | 0,0 | 0,0 | 5 438,0 | 0,0 | 0,0 | 0,0 | 0,0 |
| | | | | | Показатель объема «Количество работников, обеспеченных бесплатным питанием» | чел. | 0 | 0 | 1 553 | 0 | 0 | 0 | 0 |
| | | | | | Показатель качества «Доля работников, обеспеченных бесплатным питанием от общего количества работников, имеющих право на обеспечение бесплатным питанием» | % | 0 | 0 | 100 | 0 | 0 | 0 | 0 |
| 16. | Осуществление деятельности по предоставлению социальных услуг гражданам организациями социальной защиты и социального обслуживания Иркутской области | министерство социального развития, опеки и попечительства Иркутской области | 10.2021 | 12.2025 | бюджет субъекта Российской Федерации | тыс. руб. | 0,0 | 0,0 | 47 178,6 | 358 824,6 | 485 588,2 | 477 659,1 | 477 659,1 |
| | | | | | Показатель объема «Количество получателей социальных услуг» | чел. | 0 | 0 | 12 439 | 16 254 | 16 254 | 16 254 | 25 856 |
| | | | | | Показатель качества «Доля получателей социальных услуг, которым предоставлены услуги организациями социальной защиты и социального обслуживания Иркутской области, в общем количестве обратившихся» | % | 0 | 0 | 100 | 100 | 100 | 100 | 100 |
| 17. | Реализация комплекса мер по поддержке детей, находящихся в трудной жизненной ситуации | министерство социального развития, опеки и попечительства Иркутской области | 07.2022 | 12.2024 | бюджет субъекта Российской Федерации | тыс. руб. | 0,0 | 0,0 | 0,0 | 23 353,7 | 0,0 | 0,0 | 0,0 |
| | | | | | Показатель объема «Количество организаций, с которыми заключены соглашенияна иные цели для реализации комплекса мер по поддержке детей, находящихся в трудной жизненной ситуации» | ед. | 0 | 0 | 0 | 1 | 0 | 0 | 0 |
| | | | | | Показатель качества «Доля реализованных мероприятий в рамках комплекса мер по оказанию поддержки детям, находящимся в трудной жизненной ситуации от общего количества запланированных мероприятий» | % | 0 | 0 | 0 | 100 | 0 | 0 | 0 |
| | ИТОГО объем финансирования в целом по программе | | | | бюджет субъекта Российской Федерации | тыс. руб. | 6 855 368,5 | 7 636 053,5 | 7 329 576,5 | 8 633 850,4 | 8 923 194,3 | 8 564 933,4 | 8 564 933,4 |

».

«Приложение 2
к приказу министерства социального развития,
опеки и попечительства Иркутской области
от 28 марта 2023 года № 53-43-мпр

«Приложение 3
к ведомственной целевой программе «Социальное
обслуживание населения Иркутской области» на 2019-2025 годы

**НАПРАВЛЕНИЯ И ОБЪЕМЫ ФИНАНСИРОВАНИЯ ВЕДОМСТВЕННОЙ ЦЕЛЕВОЙ ПРОГРАММЫ**

| № | Наименование цели, мероприятия | КВСР | Рз | Пр | КЦСР | КВР | Источник | Общий объ- | Объем финансирования, тыс. руб. | | | | | | |
|---|---|---|---|---|---|---|---|---|---|---|---|---|---|---|---|
| | | | | | | | | | 2019 год | 2020 год | 2021 год | 2022 год | 2023 год | 2024 год | 2025 год |
| 1 | 2 | 3 | 4 | 5 | 6 | 7 | 8 | 9 | 9 | 10 | 11 | 12 | 13 | 14 | 15 |
| | Цель «Повышение качества социального обслуживания населения в организациях Иркутской области» | 806 | x | x | x | x | Всего | 53 506 266,7 | 6 855 368,5 | 7 636 053,5 | 7 329 576,5 | 8 633 850,4 | 8 923 194,3 | 8 564 933,4 | 8 564 933,4 |
| | | 806 | x | x | x | x | ОБ | | 6 855 368,5 | 7 019 721,6 | 7 288 748,7 | 8 633 850,4 | 8 923 194,3 | 8 564 933,4 | 8 564 933,4 |
| | | 806 | x | x | x | x | ФБ | | 0,0 | 616 331,9 | 40 827,8 | 0,0 | 0,0 | 0,0 | 0,0 |
| 1. | Компенсация расходов на оплату стоимости проезда и провоза багажа к месту использования отпуска и обратно, компенсация расходов, связанных с переездом из районов Крайнего Севера и приравненных к ним местностей в связи с расторжением трудового договора | 806 | 10 | 02 | 53.1.01.29999 | 1.0.0 | ОБ | 25 336,0 | 3 231,0 | 792,2 | 3 783,4 | 2 097,4 | 5 144,0 | 5 144,0 | 5 144,0 |
| | | 806 | 10 | 02 | 53.1.01.29999 | 3.0.0 | ОБ | | 0,0 | 0,0 | 15,0 | 0,0 | 0,0 | 0,0 | 0,0 |
| | | 806 | 10 | 02 | 53.1.01.29999 | 6.0.0 | ОБ | 80 144,9 | 16 055,3 | 7 996,9 | 16 630,3 | 11 494,3 | 9 322,7 | 9 322,7 | 9 322,7 |

| 1 | 2 | 3 | 4 | 5 | 6 | 7 | 8 | 9 | 9 | 10 | 11 | 12 | 13 | 14 | 15 |
|---|---|---|---|---|---|---|---|---|---|---|---|---|---|---|---|
| 2. | Укрепление материально-технической базы государственных организаций социального обслуживания Иркутской области | 806 | 10 | 02 | 53.1.01.29999 | 2.0.0 | ОБ | | 0,0 | 9 412,2 | 8 808,3 | 22 629,5 | 44 050,0 | 102 812,9 | 102 812,9 |
| | | 806 | 10 | 02 | 53.1.01.29999 | 6.0.0 | ОБ | 589 902,8 | 92 098,8 | 50 327,9 | 11 128,2 | 20 496,3 | 210 225,8 | 102 812,9 | 102 812,9 |
| 3. | Осуществление деятельности по предоставлению социальных услуг гражданам организациями социального обслуживания Иркутской области | 806 | 10 | 02 | 53.1.01.23000 | 6.0.0 | ОБ | 30 508 698,5 | 3 899 314,5 | 4 168 202,8 | 4 319 221,1 | 4 833 853,6 | 4 555 958,9 | 4 366 073,8 | 4 366 073,8 |
| 4. | Осуществление деятельности и оказание услуг организациями для детей-сирот и детей, оставшихся без попечения родителей | 806 | 10 | 02 | 53.1.01.23000 | 1.0.0 | ОБ | 10 876 218,9 | 1 197 288,7 | 1 270 900,3 | 1 347 811,4 | 1 563 635,2 | 1 859 558,5 | 1 818 512,4 | 1 818 512,4 |
| | | 806 | 10 | 02 | 53.1.01.23000 | 2.0.0 | ОБ | 1 964 189,5 | 231 563,4 | 226 888,6 | 211 183,1 | 280 106,6 | 338 756,5 | 337 845,6 | 337 845,6 |
| | | 806 | 10 | 02 | 53.1.01.23000 | 3.0.0 | ОБ | 2 183,2 | 248,2 | 0,0 | 29,4 | 405,6 | 500,0 | 500,0 | 500,0 |
| | | 806 | 10 | 02 | 53.1.01.23000 | 6.0.0 | ОБ | 7 928 396,3 | 1 046 410,5 | 1 101 948,6 | 1 119 355,6 | 1 281 647,4 | 1 160 971,2 | 1 109 031,5 | 1 109 031,5 |
| | | 806 | 10 | 02 | 53.1.01.23000 | 8.0.0 | ОБ | 107 538,3 | 14 140,4 | 12 991,0 | 11 501,3 | 9 652,3 | 19 751,1 | 19 751,1 | 19 751,1 |
| 5. | Предоставление компенсации, выплачиваемой поставщику или поставщикам социальных услуг, включенным в реестр поставщиков социальных услуг Иркутской области, но не участвующим в выполнении государственного задания (заказа) и предоставляющим гражданину социальные услуги, предусмотренные индивидуальной программой предоставления социальных услуг | 806 | 10 | 02 | 53.1.01.23928 | 6.0.0 | ОБ | 118 555,7 | 12 631,0 | 13 458,1 | 15 427,4 | 20 039,2 | 19 000,0 | 19 000,0 | 19 000,0 |
| 6. | Проведение противопожарных мероприятий | 806 | 10 | 02 | 53.1.01.29999 | 2.0.0 | ОБ | | 0,0 | 2 433,8 | 620,0 | 154,7 | 3 596,6 | 4 796,6 | 4 796,6 |
| | | 806 | 10 | 02 | 53.1.01.29999 | 6.0.0 | ОБ | 18 355,8 | 5 329,5 | 2 474,9 | 4 709,5 | 4 641,9 | 1 200,0 | 0,0 | 0,0 |
| 7. | Проведение проектно-изыскательских работ, разработка и утверждение проектно-сметной документации, проведение капитального и текущего ремонта государственных организаций социального обслуживания Иркутской области | 806 | 10 | 02 | 53.1.01.29999 | 2.0.0 | ОБ | 338 821,1 | 49 600,9 | 0,0 | 36 635,5 | 88 991,8 | 128 812,1 | 29 461,8 | 5 319,0 |
| | | 806 | 10 | 02 | 53.1.01.29999 | 6.0.0 | ОБ | 947 925,7 | 232 205,5 | 59 240,7 | 126 652,8 | 110 482,2 | 77 433,7 | 158 884,0 | 183 026,8 |
| 8. | Компенсация работникам учреждений в установленном порядке части стоимости путевки на санаторно-курортное лечение в санаторно-курортных организациях, расположенных на территории Иркутской области | 806 | 10 | 02 | 53.1.01.29999 | 1.0.0 | ОБ | 4 233,6 | 648,5 | 212,7 | 470,8 | 576,6 | 775,0 | 775,0 | 775,0 |
| | | 806 | 10 | 02 | 53.1.01.29999 | 6.0.0 | ОБ | 13 196,6 | 2 595,0 | 635,1 | 1 549,0 | 767,5 | 2 550,0 | 2 550,0 | 2 550,0 |
| 9. | Создание условий для развития государственно-частного партнерства | 806 | 10 | 02 | 53.1.01.29999 | 6.0.0 | ОБ | 0,0 | 0,0 | 0,0 | 0,0 | 0,0 | 0,0 | 0,0 | 0,0 |
| 10. | Создание условий для сопровождаемого проживания инвалидов, в том числе для проживания малыми группами в отдельных жилых помещениях | 806 | 10 | 02 | 53.1.01.23000 | 6.0.0 | ОБ | | 788,0 | 795,8 | 0,0 | 0,0 | 0,0 | 0,0 | 0,0 |
| | | 806 | 10 | 02 | 53.1.01.29999 | 6.0.0 | ОБ | | 0,0 | 0,0 | 600,0 | 0,0 | 0,0 | 0,0 | 0,0 |
| 11. | Предоставление единовременной выплаты к профессиональным праздникам в соответствии с указом Губернатора Иркутской области от 12 ноября 2018 года № 233-уг «Об установлении единовременной выплаты к профессиональным праздникам отдельным категориям работников в Иркутской области» | 806 | 10 | 02 | 53.1.01.29380 | 1.0.0 | ОБ | | 14 231,0 | 0,0 | 0,0 | 0,0 | 0,0 | 0,0 | 0,0 |
| | | 806 | 10 | 02 | 53.1.01.29380 | 6.0.0 | ОБ | | 36 988,3 | 0,0 | 0,0 | 0,0 | 0,0 | 0,0 | 0,0 |
| 12. | Предоставление единовременной выплаты к профессиональным праздникам в 2020 году в соответствии с указом Губернатора Иркутской области от 15 июля 2019 года № 152-уг «Об установлении единовременной выплаты к профессиональным праздникам отдельным категориям работников в Иркутской области» | 806 | 10 | 02 | 53.1.01.29380 | 1.0.0 | ОБ | | 0,0 | 23 715,0 | 0,0 | 0,0 | 0,0 | 0,0 | 0,0 |
| | | 806 | 10 | 02 | 53.1.01.29380 | 6.0.0 | ОБ | | 0,0 | 67 295,0 | 0,0 | 0,0 | 0,0 | 0,0 | 0,0 |
| 13. | Выплаты стимулирующего характера за особые условия труда и дополнительную нагрузку работникам учреждений социального обслуживания за счет средств резервного фонда Правительства Российской Федерации | 806 | 10 | 02 | 53.1.01.58340 | 1.0.0 | ФБ | | 0,0 | 92 962,5 | 0,0 | 0,0 | 0,0 | 0,0 | 0,0 |
| | | 806 | 10 | 02 | 53.1.01.58340 | 6.0.0 | ФБ | | 0,0 | 488 167,7 | 0,0 | 0,0 | 0,0 | 0,0 | 0,0 |
| 14. | Оплата отпусков и выплата компенсации за неиспользованные отпуска работникам стационарных организаций социального обслуживания за счет средств резервного фонда Правительства Российской Федерации | 806 | 10 | 02 | 53.1.01.58370 | 1.0.0 | ФБ | | 0,0 | 4 816,0 | 4 389,1 | 0,0 | 0,0 | 0,0 | 0,0 |
| | | 806 | 10 | 02 | 53.1.01.58370 | 6.0.0 | ФБ | | 0,0 | 30 385,7 | 36 438,7 | 0,0 | 0,0 | 0,0 | 0,0 |
| 15. | Обеспечение бесплатным питанием работников стационарных организаций социального обслуживания Иркутской области, в которых в связи с распространением новой коронавирусной инфекции (COVID-19) введены ограничительные мероприятия, предусматривающие сменный режим работы с установлением длительности смены не менее 14 календарных дней | 806 | 10 | 02 | 53.1.01.22150 | 2.0.0 | ОБ | | 0,0 | 0,0 | 52,1 | 0,0 | 0,0 | 0,0 | 0,0 |
| | | 806 | 10 | 02 | 53.1.01.22150 | 6.0.0 | ОБ | | 0,0 | 0,0 | 5 385,9 | 0,0 | 0,0 | 0,0 | 0,0 |
| 16. | Осуществление деятельности по предоставлению социальных услуг гражданам организациями социальной защиты и социального обслуживания Иркутской области | 806 | 10 | 02 | 53.1.01.23000 | 6.0.0 | ОБ | | 0,0 | 0,0 | 47 178,6 | 358 824,6 | 485 588,2 | 477 659,1 | 477 659,1 |
| 17. | Реализация комплекса мер по поддержке детей, находящихся в трудной жизненной ситуации | 806 | 10 | 02 | 53.1.01.23000 | 6.0.0 | ОБ | | 0,0 | 0,0 | 0,0 | 23 353,7 | 0,0 | 0,0 | 0,0 |

».

**МИНИСТЕРСТВО СОЦИАЛЬНОГО РАЗВИТИЯ, ОПЕКИ И ПОПЕЧИТЕЛЬСТВА ИРКУТСКОЙ ОБЛАСТИ**

# ПРИКАЗ

**28 марта 2023 года** **№ 53-44-мпр**

**Иркутск**

## О внесении изменений в отдельные нормативные правовые акты министерства социального развития, опеки и попечительства Иркутской области

Руководствуясь статьей 21 Устава Иркутской области, Положением о министерстве социального развития, опеки и попечительства Иркутской области, утвержденным постановлением Правительства Иркутской области от 18 сентября 2009 года № 261/40-пп,

П Р И К А З Ы В А Ю:

1. Внести в Порядок организации работы по рассмотрению заявлений о распоряжении средствами (частью средств) областного материнского (семейного) капитала, утвержденный приказом министерства социального развития, опеки и попечительства Иркутской области от 29 декабря 2011 года № 220-мпр, следующие изменения:

1) в пункте 2:

дополнить подпунктом 2(5) следующего содержания:

«2(5)) осуществляют прием заявлений и документов, предусмотренных постановлением Правительства Иркутской области от 22 марта 2023 года № 245-пп «Об отдельных вопросах направления средств (части средств) областного материнского (семейного) капитала на организацию электро-, газо-, тепло-, водоснабжения и водоотведения индивидуального жилого дома либо жилого дома, который размещается на садовом земельном участке», - в случае направления средств (части средств) областного материнского (семейного) капитала на организацию электро-, газо-, тепло-, водоснабжения и водоотведения индивидуального жилого дома либо жилого дома, который размещается на садовом земельном участке;»;

подпункт 6 дополнить новым абзацем десятым следующего содержания:

«В целях проверки соблюдения условия, указанного в подпункте 2 части 3 статьи $9^5$ Закона Иркутской области № 101-ОЗ, учреждение, в срок, установленный абзацем первым настоящего подпункта, обеспечивает направление запросов (межведомственных запросов) в государственные органы, органы местного самоуправления, подведомственные государственным органам и органам местного самоуправления организации в целях получения документов (сведений) о пригодности (непригодности) жилого дома либо жилого дома, который размещается на садовом земельном участке, для проживания - в случае распоряжения средствами (частью средств) областного материнского (семейного) капитала на организацию электро-, газо-, тепло-, водоснабжения и водоотведения индивидуального жилого дома либо жилого дома, который размещается на садовом земельном участке.»;

в подпункте 7 после цифр «$5^2$» дополнить цифрами «, $5^3$»;

в абзаце втором подпункта 11 после слов «проведение ремонта жилого помещения» дополнить словами «, организацию электро-, газо-, тепло-, водоснабжения и водоотведения индивидуального жилого дома либо жилого дома, который размещается на садовом земельном участке»;

2) столбец 5 приложения 1 после слов «на проведение ремонта жилого помещения» дополнить словами «/организацию электро-, газо-, тепло-, водоснабжения и водоотведения индивидуального жилого дома либо жилого дома, который размещается на садовом земельном участке»;

3) дополнить приложением $5^3$ согласно приложению 1 к настоящему приказу;

4) приложения 6, 7 изложить в новой редакции согласно приложениям 2, 3 к настоящему приказу.

2. Внести в приказ министерства социального развития, опеки и попечительства Иркутской области от 28 мая 2012 года № 131-мпр «Об утверждении административного регламента предоставления государственной услуги «Направление средств (части средств) областного материнского (семейного) капитала на улучшение жилищных условий, на проведение ремонта жилого помещения, на приобретение земельного участка для индивидуального жилищного строительства, садоводства или огородничества, на получение образования ребенком (детьми), на приобретение товаров и услуг, предназначенных для социальной адаптации и интеграции в общество детей-инвалидов, а также на получение ежегодной денежной выплаты» (далее – приказ № 131-мпр) следующие изменения:

1) индивидуализированный заголовок после слов «проведение ремонта жилого помещения» дополнить словами «, организацию электро-, газо-, тепло-, водоснабжения и водоотведения индивидуального жилого дома либо жилого дома, который размещается на садовом земельном участке»;

2) пункт 1 после слов «проведение ремонта жилого помещения» дополнить словами «, организацию электро-, газо-, тепло-, водоснабжения и водоотведения индивидуального жилого дома либо жилого дома, который размещается на садовом земельном участке»;

3) в административном регламенте предоставления государственной услуги «Направление средств (части средств) областного материнского (семейного) капитала на улучшение жилищных условий, на проведение ремонта жилого помещения, на приобретение земельного участка для индивидуального жилищного строительства, садоводства или огородничества, на получение образования ребенком (детьми), на приобретение товаров и услуг, предназначенных для социальной адаптации и интеграции в общество детей-инвалидов, а также на получение ежегодной денежной выплаты», утвержденном приказом № 131-мпр:

индивидуализированный заголовок после слов «проведение ремонта жилого помещения» дополнить словами «, организацию электро-, газо-, тепло-, водоснабжения и водоотведения индивидуального жилого дома либо жилого дома, который размещается на садовом земельном участке»;

пункт 22 после слов «проведение ремонта жилого помещения» дополнить словами «, организацию электро-, газо-, тепло-, водоснабжения и водоотведения индивидуального жилого дома либо жилого дома, который размещается на садовом земельном участке (далее при совместном упоминании – жилой дом)»;

дополнить пунктом $24^5$ следующего содержания:

«$24^5$. Средства (часть средств) областного материнского (семейного) капитала в соответствии с заявлением о распоряжении могут направляться на организацию электро-, газо-, тепло-, водоснабжения и водоотведения жилого дома, принадлежащего на праве собственности лицу, получившему сертификат, или находящегося в общей собственности лица, получившего сертификат, и хотя бы одного из членов его семьи (супруга (супруги), ребенка (детей)), находящегося на территории Иркутской области, пригодного для проживания, осуществляемую как гражданами самостоятельно, так и с привлечением организации, индивидуальных предпринимателей.»;

подпункт «а» пункта 29 после слов «проведение ремонта жилого помещения» дополнить словами «, на организацию электро-, газо-, тепло-, водоснабжения и водоотведения жилого дома»;

пункт 32 после слов «проведение ремонта жилого помещения» дополнить словами «, на организацию электро-, газо-, тепло-, водоснабжения и водоотведения жилого дома»;

дополнить пунктами $45^{11}$ – $45^{12}$ следующего содержания:

«$45^{11}$. Для распоряжения средствами (частью средств) областного материнского (семейного) капитала на организацию электро-, газо-, тепло-, водоснабжения и водоотведения жилого дома заявитель или его представитель подает заявление в учреждение по форме согласно приложению к Правилам направления средств (части средств) областного материнского (семейного) капитала на организацию электро-, газо-, тепло-, водоснабжения и водоотведения индивидуального жилого дома либо жилого дома, который размещается на садовом земельном участке, утвержденным постановлением Правительства Иркутской области от 22 марта 2023 года № 245-пп.

$45^{12}$. К заявлению прилагаются следующие документы:

а) паспорт или иной документ, удостоверяющий личность лица, получившего сертификат, сертификат;

б) документы, удостоверяющие личность и подтверждающие полномочия представителя лица, получившего сертификат (в случае обращения представителя лица, получившего сертификат), законного представителя ребенка, не достигшего совершеннолетия;

в) паспорт или иной документ, удостоверяющий личность супруга (супруги) лица, получившего сертификат (в случае, если жилой дом находится в общей собственности лица, получившего сертификат, и его супруга (супруги), и (или) супругом (супругой) лица, получившего сертификат, заключен договор на выполнение работ (оказание услуг) по подключению (технологическому присоединению) жилого дома к сетям электро-, газо-, тепло-, водоснабжения и водоотведения, и (или) приобретено необходимое для этого оборудование, предусмотренное Перечнем оборудования, необходимого для подключения (технологического присоединения) жилого дома к сетям электро-, газо-, тепло-, водоснабжения и водоотведения, на приобретение которого могут быть направлены средства (часть средств) областного материнского (семейного) капитала, утвержденным постановлением Правительства Иркутской области от 22 марта 2023 года № 245-пп (далее – Перечень оборудования), либо заключен договор на устройство скважины для целей питьевого и хозяйственно-бытового водоснабжения);

г) свидетельство о заключении брака и его нотариально удостоверенный перевод на русский язык, в случае если это свидетельство выдано компетентными органами иностранного государства (в случаях, указанных в подпункте «в» настоящего пункта);

д) документы, подтверждающие приобретение дееспособности в полном объеме до достижения ребенком совершеннолетия в установленном законодательством порядке (свидетельство о заключении брака и его нотариально удостоверенный перевод на русский язык, в случае если это свидетельство выдано компетентными органами иностранного государства, решение суда об объявлении несовершеннолетнего полностью дееспособным), – в случае подачи заявления несовершеннолетним ребенком, приобретшим дееспособность в полном объеме до достижения им совершеннолетия в установленном законодательством порядке;

е) документы, подтверждающие право собственности лица, получившего сертификат, или право общей собственности лица, получившего сертификат, и хотя бы одного из членов его семьи (супруга (супруги), ребенка (детей)), на жилой дом - в случае, если права на жилое помещение не зарегистрированы в Едином государственном реестре недвижимости;

ж) документы, подтверждающие приобретение оборудования для подключения (технологического присоединения) жилого дома к сетям электро-, газо-, тепло-, водоснабжения и водоотведения, предусмотренного Перечнем оборудования (кассовые и (или) товарные чеки), – в случае его приобретения;

з) договор на выполнение работ (оказание услуг) по подключению (технологическому присоединению) жилого дома к сетям электро-, газо-, тепло-, водоснабжения и водоотведения или на устройство скважины для целей питьевого и хозяйственно-бытового водоснабжения, заключенный с организацией, индивидуальным предпринимателем, с приложением сметы, акта приема-передачи выполненных работ (оказанных услуг), а также документов, подтверждающих оплату выполненных работ (оказанных услуг) (кассовые и (или) товарные чеки), – в случае его заключения.»;

в пункте 46:

абзац первый после цифр «$45^{10}$» дополнить цифрами «, $45^{12}$»;

абзац второй после цифр «$45^{10}$» дополнить цифрами «, $45^{12}$»;

в пункте 48:

подпункт «б» дополнить словами «, на жилой дом, находящийся в собственности лица, получившего сертификат, или в общей собственности лица, получившего сертификат, и хотя бы одного из членов его семьи (супруга (супруги), ребенка (детей)), в котором организовано электро-, газо-, тепло-, водоснабжение и водоотведение жилого дома»;

подпункт «ж» дополнить словами «, или в случае, если жилой дом находится в общей собственности лица, получившего сертификат, и его супруга (супруги), и (или) супругом (супругой) лица, получившего сертификат, заключен договор на выполнение работ (оказание услуг) по подключению (технологическому присоединению) жилого дома к сетям электро-, газо-, тепло-, водоснабжения и водоотведения, и (или) приобретено необходимое для этого оборудование, предусмотренное

Перечнем оборудования, либо заключен договор на устройство скважины для целей питьевого и хозяйственно-бытового водоснабжения)»;

в пункте 53:

подпункт «б» после слов «статьи $9^4$» дополнить словами «, частью 3 статьи $9^5$»;

подпункт «з» изложить в следующей редакции:

«з) наличие в отношении жилого помещения, в отношении которого планируется компенсировать расходы по ремонту с использованием средств (части средств) областного материнского (семейного) капитала, или жилого помещения, приобретение которого в соответствии с заявлением о распоряжении планируется с использованием средств (части средств) областного материнского (семейного) капитала, информации о признании данного жилого помещения непригодным для проживания и (или) о признании многоквартирного дома, в котором находится данное жилое помещение, аварийным и подлежащим сносу или реконструкции, либо наличие о построенном (реконструируемом) индивидуальном жилом доме, в отношении которого в соответствии с заявлением о распоряжении планируется компенсировать расходы, информации о признании данного индивидуального жилого дома непригодным для проживания, либо наличие о жилом доме, в котором в соответствии с заявлением о распоряжении планируется организовать электро-, газо-, тепло-, водоснабжение и водоотведение (либо в отношении которого планируется компенсировать расходы на организацию электро-, газо-, тепло-, водоснабжения и водоотведения) с использованием средств (части средств) областного материнского (семейного) капитала, информации о признании его непригодным для проживания.»;

подпункт «д» пункта 78 после слов «ремонта жилого помещения» дополнить словами «, на организацию электро-, газо-, тепло-, водоснабжения и водоотведения жилого дома»;

пункт 97 дополнить новым абзацем десятым следующего содержания:

«В целях проверки соблюдения условия, указанного в подпункте 2 части 3 статьи $9^5$ Закона Иркутской области № 101-ОЗ, учреждение, в срок, установленный абзацем первым настоящего пункта, обеспечивает направление запросов (межведомственных запросов) в государственные органы, органы местного самоуправления, подведомственные государственным органам и органам местного самоуправления организации в целях получения документов (сведений) о пригодности (непригодности) жилого дома - в случае распоряжения средствами (частью средств) областного материнского (семейного) капитала на организацию электро-, газо-, тепло-, водоснабжения и водоотведения жилого дома.»;

наименование главы 25 после слов «ремонта жилого помещения» дополнить словами «, на организацию электро-, газо-, тепло-, водоснабжения и водоотведения жилого дома»;

подпункт «а» пункта 103 после слов «ремонта жилого помещения» дополнить словами «, на организацию электро-, газо-, тепло-, водоснабжения и водоотведения жилого дома».

3. Настоящий приказ подлежит официальному опубликованию в общественно-политической газете «Областная», сетевом издании «Официальный интернет-портал правовой информации Иркутской области» (ogirk.ru), а также на «Официальном интернет-портале правовой информации» (www.pravo.gov.ru) после его государственной регистрации.

4. Настоящий приказ вступает в силу через десять календарных дней после дня его официального опубликования.

Министр социального развития, опеки и попечительства Иркутской области
В.А. Родионов

Приложение 1
к приказу министерства социального развития,
опеки и попечительства Иркутской области
от 28 марта 2023 года № 53-44-мпр

«Приложение 5(3)
к Порядку организации работы по рассмотрению
заявлений о распоряжении средствами (частью
средств) областного материнского (семейного)
капитала

**РЕШЕНИЕ**
**ОБ УДОВЛЕТВОРЕНИИ (ОБ ОТКАЗЕ В УДОВЛЕТВОРЕНИИ) ЗАЯВЛЕНИЯ О РАСПОРЯЖЕНИИ СРЕДСТВАМИ (ЧАСТЬЮ СРЕДСТВ) ОБЛАСТНОГО МАТЕРИНСКОГО (СЕМЕЙНОГО) КАПИТАЛА НА ОРГАНИЗАЦИЮ ЭЛЕКТРО-, ГАЗО-, ТЕПЛО-, ВОДОСНАБЖЕНИЯ И ВОДООТВЕДЕНИЯ ИНДИВИДУАЛЬНОГО ЖИЛОГО ДОМА ЛИБО ЖИЛОГО ДОМА, КОТОРЫЙ РАЗМЕЩАЕТСЯ НА САДОВОМ ЗЕМЕЛЬНОМ УЧАСТКЕ**

от _____ № _____

_____
(наименование государственного учреждения, подведомственного министерству
социального развития, опеки и попечительства Иркутской области)

_____
рассмотрев заявление от «___» _____ 20___ г. № _____
_____
(фамилия, имя, отчество (при наличии))

Номер сертификата _____

РЕШИЛ:

Удовлетворить заявление о распоряжении средствами (частью средств) областного материнского (семейного) капитала и направить средства на организацию электро-, газо-, тепло-, водоснабжения и водоотведения индивидуального жилого дома либо жилого дома, который размещается на садовом земельном участке _____
_____
(указать вид расходов)
в соответствии с _____;
(наименование документа)
№ _____ от _____,
(дата документа)
_____
(дополнительные сведения)
в сумме _____ руб. _____ коп.
_____;
(сумма прописью)

Отказать в удовлетворении заявления о распоряжении средствами (частью средств) областного материнского (семейного) капитала по следующим причинам:
_____
(указать причину, а также основание отказа, предусмотренное частью 8 статьи 7 Закона Иркутской области от 3 ноября 2011 года № 101-ОЗ «О дополнительной мере социальной поддержки семей, имеющих детей, в Иркутской области»)

_____.

После устранения обстоятельств, являющихся причинами отказа в удовлетворении заявления о распоряжении средствами (частью средств) областного материнского (семейного) капитала, гражданин (его представитель) вправе повторно обратиться с заявлением о распоряжении средствами (частью средств) областного материнского (семейного) капитала в порядке, установленном Законом Иркутской области от 3 ноября 2011 года № 101-ОЗ «О дополнительной мере социальной поддержки семей, имеющих детей, в Иркутской области».

Решение может быть обжаловано в министерство социального развития, опеки и попечительства Иркутской области либо в суд.

Руководитель областного государственного
учреждения
_____
(подпись)

М.П.».

Приложение 2
к приказу министерства социального развития,
опеки и попечительства Иркутской области
от 28 марта 2023 года № 53-44-мпр

«Приложение 6
к Порядку организации работы по рассмотрению
заявлений о распоряжении средствами (частью
средств) областного материнского (семейного)
капитала

**ЗАЯВКА № _____ от _____ 20___ г.**
**НА ФИНАНСОВОЕ ОБЕСПЕЧЕНИЕ РАСХОДОВ ПО РАСПОРЯЖЕНИЮ СРЕДСТВАМИ ОБЛАСТНОГО МАТЕРИНСКОГО (СЕМЕЙНОГО) КАПИТАЛА В СООТВЕТСТВИИ С ЗАКОНОМ ИРКУТСКОЙ ОБЛАСТИ ОТ 3 НОЯБРЯ 2011 ГОДА № 101-ОЗ «О ДОПОЛНИТЕЛЬНОЙ МЕРЕ СОЦИАЛЬНОЙ ПОДДЕРЖКИ СЕМЕЙ, ИМЕЮЩИХ ДЕТЕЙ, В ИРКУТСКОЙ ОБЛАСТИ»**

От: _____.
(наименование государственного учреждения, подведомственного министерству
социального развития, опеки и попечительства Иркутской области)
Кому: министерство социального развития, опеки и попечительства Иркутской области.

На _____ 20__ года

| № п/п | Направление использования средств областного материнского (семейного) капитала | Кол-во заявителей | Сумма средств, подлежащих выплате, руб. | Банковские расходы, руб. |
|---|---|---|---|---|
| 1 | Улучшение жилищных условий | | | |
| 2 | Получение образования ребенком (детьми), в том числе (сумма строк 2.1, 2.2): | | | |
| 2.1 | присмотр и уход за детьми в дошкольных образовательных организациях | | | |
| 2.2 | оплата платных образовательных услуг, оказываемых по имеющим государственную аккредитацию образовательным программам | | | |
| 3 | Приобретение товаров и услуг, предназначенных для социальной адаптации и интеграции в общество детей-инвалидов | | | |
| 4 | Получение ежегодной денежной выплаты | | | |
| 5 | Проведение ремонта жилого помещения | | | |
| 6 | Приобретение земельного участка | | | |
| 7 | Организация электро-, газо-, тепло-, водоснабжения и водоотведения | | | |
| | ИТОГО (сумма строк 1,2,3,4,5,6,7) | | | |

Руководитель_____
(наименование государственного учреждения, подведомственного министерству
социального развития, опеки и попечительства Иркутской области)

_____ _____
(подпись) (расшифровка)

М.П.

Главный бухгалтер_____
(наименование государственного учреждения, подведомственного министерству
социального развития, опеки и попечительства Иркутской области)

_____ _____
(подпись) (расшифровка)

М.П.

Исполнитель (Ф.И.О., телефон)».

Приложение 3
к приказу министерства социального развития,
опеки и попечительства Иркутской области
от 28 марта 2023 года № 53-44-мпр

«Приложение 7
к Порядку организации работы по рассмотрению
заявлений о распоряжении средствами (частью
средств) областного материнского (семейного)
капитала

**ОТЧЕТ ОБ ИСПОЛЬЗОВАНИИ СРЕДСТВ ОБЛАСТНОГО МАТЕРИНСКОГО (СЕМЕЙНОГО) КАПИТАЛА В СООТВЕТСТВИИ С ЗАКОНОМ ИРКУТСКОЙ ОБЛАСТИ ОТ 3 НОЯБРЯ 2011 ГОДА № 101-ОЗ «О ДОПОЛНИТЕЛЬНОЙ МЕРЕ СОЦИАЛЬНОЙ ПОДДЕРЖКИ СЕМЕЙ, ИМЕЮЩИХ ДЕТЕЙ, В ИРКУТСКОЙ ОБЛАСТИ»**

От: _____.
(наименование государственного учреждения, подведомственного министерству
социального развития, опеки и попечительства Иркутской области)
Кому: министерство социального развития, опеки и попечительства Иркутской области.
За _____ 20__ года

| № п/п | Направление использование средств областного материнского (семейного) капитала | Всего количество получателей с нарастающим итогом с начала года, чел. | Количество получателей за отчетный месяц, чел. | Сумма средств, перечисленных за отчетный период, руб. | Банковские расходы за отчетный период, руб. | Сумма средств, перечисленных с нарастающим итогом с начала года, руб. |
|---|---|---|---|---|---|---|
| 1 | Улучшение жилищных условий | | | | | |
| 2 | Получение образования ребенком (детьми), в том числе (сумма строк 2.1, 2.2): | | | | | |
| 2.1 | присмотр и уход за детьми в дошкольных образовательных организациях | | | | | |
| 2.2 | оплата платных образовательных услуг, оказываемых по имеющим государственную аккредитацию образовательным программам | | | | | |
| 3 | Приобретение товаров и услуг, предназначенных для социальной адаптации и интеграции в общество детей-инвалидов | | | | | |
| 4 | Получение ежегодной денежной выплаты | | | | | |
| 5 | Проведение ремонта жилого помещения | | | | | |
| 6 | Приобретение земельного участка | | | | | |
| 7 | Организация электро-, газо-, тепло-, водоснабжения и водоотведения | | | | | |
| | ИТОГО (сумма строк 1,2,3,4,5,6,7) | | | | | |

Руководитель_____
(наименование государственного учреждения, подведомственного министерству
социального развития, опеки и попечительства Иркутской области)

_____ _____
(подпись) (расшифровка)

М.П.

Главныйбухгалтер_____
(наименование государственного учреждения, подведомственного министерству
социального развития, опеки и попечительства Иркутской области)

_____ _____
(подпись) (расшифровка)

М.П.

Исполнитель (Ф.И.О., телефон)».

**МИНИСТЕРСТВО ПРИРОДНЫХ РЕСУРСОВ И ЭКОЛОГИИ ИРКУТСКОЙ ОБЛАСТИ**

# П Р И К А З

**4 апреля 2023 года** **№ 66-10-мпр**

**Иркутск**

## Об утверждении Порядка организации работы с обращениями граждан в министерстве природных ресурсов и экологии Иркутской области

В целях обеспечения качественной и эффективной работы с обращениями граждан, соблюдения конституционных прав граждан на обращение в государственные органы, защиту их законных прав и интересов в соответствии с Федеральным законом от 2 мая 2006 года № 59-ФЗ «О порядке рассмотрения обращений граждан Российской Федерации», Положением о министерстве природных ресурсов и экологии Иркутской области», утвержденным постановлением Правительства Иркутской области от 29 декабря 2009 года № 392/171-пп, руководствуясь статьей 21 Устава Иркутской области,

П Р И К А З Ы В А Ю:

1. Утвердить Порядок организации работы с обращениями граждан в министерстве природных ресурсов и экологии Иркутской области (прилагается).

2. Признать утратившими силу:

1) приказ министерства природных ресурсов и экологии Иркутской области от 4 октября 2017 года № 23-мпр «Об утверждении Порядка организации работы с обращениями граждан в министерстве природных ресурсов и экологии Иркутской области» признать утратившим силу;

2) приказ министерства природных ресурсов и экологии Иркутской области от 24 января 2018 года № 4-мпр «О внесении изменений в Порядок организации работы с обращениями граждан в министерстве природных ресурсов и экологии Иркутской области» признать утратившим силу;

3) приказ министерства природных ресурсов и экологии Иркутской области от 16 мая 2018 года № 26-мпр «О внесении изменений в Порядок организации работы с обращениями граждан в министерстве природных ресурсов и экологии Иркутской области» признать утратившим силу;

4) приказ министерства природных ресурсов и экологии Иркутской области от 8 октября 2018 года № 48-мпр «О внесении изменений в Порядок организации работы с обращениями граждан в министерстве природных ресурсов и экологии Иркутской области» признать утратившим силу;

5) приказ министерства природных ресурсов и экологии Иркутской области от 5 октября 2020 года № 54-мпр «О внесении изменений в Порядок организации работы с обращениями граждан в министерстве природных ресурсов и экологии Иркутской области» признать утратившим силу;

6) приказ министерства природных ресурсов и экологии Иркутской области от 16 апреля 2021 года № 12-мпр «О внесении изменений в Порядок организации работы с обращениями граждан в министерстве природных ресурсов и экологии Иркутской области» признать утратившим силу.

3. Настоящий приказ подлежит официальному опубликованию в общественно-политической газете «Областная», сетевом издании «Официальный интернет-портал правовой информации Иркутской области» (ogirk.ru), «Официальном интернет-портале правовой информации» (www.pravo.gov.ru).

4. Настоящий приказ вступает в силу со дня его официального опубликования.

Министр
С.М. Трофимова

Утвержден
приказом министерства природных
ресурсов и экологии Иркутской области
от 04.04.2023 № 66-10-мпр

## ПОРЯДОК ОРГАНИЗАЦИИ РАБОТЫ С ОБРАЩЕНИЯМИ ГРАЖДАН В МИНИСТЕРСТВЕ ПРИРОДНЫХ РЕСУРСОВ И ЭКОЛОГИИ ИРКУТСКОЙ ОБЛАСТИ

1. Настоящий Порядок в соответствии с Федеральным законом от 2 мая 2006 года № 59-ФЗ «О порядке рассмотрения обращений граждан Российской Федерации» (далее - Федеральный закон № 59-ФЗ), указом Губернатора Иркутской области от 14 сентября 2018 года № 181-уг «Об организации работы с обращениями граждан в системе исполнительных органов государственной власти Иркутской области» (далее - указ Губернатора Иркутской области № 181-уг) регулирует вопросы организации работы с обращениями граждан Российской Федерации, иностранных граждан и лиц без гражданства, за исключением случаев, установленных международным договором Российской Федерации, федеральным конституционным законом или Федеральным законом, объединений граждан, в том числе юридических лиц (далее соответственно - обращения, граждане), в министерстве природных ресурсов и экологии Иркутской области (далее - министерство).

2. Настоящий Порядок устанавливает:

1) порядок работы с обращениями, поступившими в адрес министерства;

2) порядок организации личного приема граждан министром природных ресурсов и экологии Иркутской области, заместителем министра – начальником управления природных ресурсов, заместителем министра – начальником управления региональной экологической политики (далее - министр, заместители министра).

3. Ответственность за соблюдение требований законодательства в части непосредственного рассмотрения обращения в пределах компетенции министерства, включая обеспечение своевременного, полного, объективного и всестороннего рассмотрения обращения, принятия по нему предусмотренных законодательством мер по восстановлению и защите прав граждан, соответствия содержания подготавливаемых ответов на обращения требованиям законодательства, нормам и правилам русского языка, требованиям к оформлению ответов на обращения несут сотрудники министерства, непосредственно обеспечивающие рассмотрение обращения, их непосредственный начальник, курирующий заместитель министра, а также министр, подписавший ответ на обращение.

4. Обращения в адрес министерства подаются:

1) в письменной форме:

по почтовому адресу: 664027, г. Иркутск, ул. Ленина, 1А;

лично в рабочие дни в рабочее время через отдел кадрового и документационного обеспечения министерства по адресу: г. Иркутск, ул. Рабочая, 2а, офис 300 с 9-00 до 13-00 и с 14-00 до 18-00;

2) в форме электронного документа:

на электронную почту министерства по адресу eco_exam@govirk.ru;

через официальный сайт министерства в информационно-телекоммуникационной сети «Интернет» по адресу: https://irkobl.ru/sites/ecology/ в разделе «Обращения»;

3) в устной форме в ходе личного приема министром или заместителями министра в соответствии с пунктами 14 - 17 настоящего Порядка.

5. Ответственные за делопроизводство сотрудники министерства регистрируют в системе электронного делопроизводства и документооборота поступившее в министерство обращение в течение трех дней со дня его поступления.

6. Ответственные за делопроизводство сотрудники министерства обеспечивают контроль за соблюдением порядка и сроков рассмотрения обращений, поступивших в министерство.

7. При рассмотрении обращения министерство:

1) обеспечивает объективное, всестороннее и своевременное рассмотрение обращения;

2) запрашивает, в том числе в электронной форме, необходимые для рассмотрения обращения документы и материалы в других государственных органах, органах местного самоуправления и у иных должностных лиц, за исключением судов, органов дознания и органов предварительного следствия;

3) принимает меры, направленные на восстановление или защиту нарушенных прав, свобод и законных интересов гражданина;

4) дает письменный ответ по существу поставленных в обращении вопросов в пределах компетенции министерства.

8. Рассмотрение обращений обеспечивается сотрудником (сотрудниками), определенным (определенными) министром (далее - ответственный исполнитель).

Рассмотрение обращений обеспечивается в сроки, установленные законодательством.

9. В случае, если вопросы, изложенные в обращении, не относятся к компетенции министерства, ответственный исполнитель в течение семи дней со дня регистрации обращения обеспечивает направление обращения в соответствующие органы и соответствующим должностным лицам, в компетенцию которых входит решение указанных вопросов.

В течение семи дней со дня регистрации обращения ответственный исполнитель обеспечивает направление гражданину уведомления о направлении обращения по компетенции.

В случае если обращение содержит информацию о фактах возможных нарушений законодательства Российской Федерации в сфере миграции, ответственный исполнитель в течение пяти дней со дня регистрации обращения обеспечивает направление обращения в территориальный орган федерального органа исполнительной власти в сфере внутренних дел и высшему должностному лицу Иркутской области с уведомлением гражданина, направившего обращение, о переадресации его обращения, за исключением случая, указанного в части 4 статьи 11 Федерального закона № 59-ФЗ.

10. Обращение, в котором обжалуется судебное решение, в течение семи дней со дня регистрации возвращается гражданину с разъяснением порядка обжалования данного судебного решения.

11. Ответы на обращения подписываются министром и заместителями министра.

12. Направление ответа гражданину осуществляется:

1) в письменной форме по почтовому адресу, указанному гражданином;

2) в форме электронного документа по адресу электронной почты, указанному гражданином.

13. Ответственным за работу на портале ССТУ.РФ сотрудником министерства осуществляется внесение сведений о результатах рассмотрения обращений на закрытом портале ССТУ.РФ.

14. Личный прием граждан министром и заместителями министра осуществляется в соответствии с пунктами 27, 29 - 33 Порядка организации работы с обращениями граждан в системе исполнительных органов государственной власти Иркутской области, утвержденного указом Губернатора Иркутской области № 181-уг, при этом:

1) графики личного приема составляются и публикуются в общественно-политической газете «Областная», размещаются на официальном сайте министерства природных ресурсов и экологии Иркутской области в информационно-телекоммуникационной сети «Интернет», на стенде в помещении министерства по адресу фактического местонахождения, а также направляются в аппарат Губернатора Иркутской области и Правительства Иркутской области в срок до первого рабочего дня каждого месяца, в котором министром и его заместителями будет проводиться личный прием граждан;

2) ответственный за обеспечение личного приема граждан сотрудник министерства организует запись на личный прием, организует личный прием граждан, осуществляет заполнение карточек личного приема;

3) необходимость подготовки ответа определяется по результатам личного приема с учетом особенностей обращения в соответствии с требованиями Федерального закона № 59-ФЗ.

15. Запись граждан на личный прием к министру и заместителям министра осуществляется в соответствии с графиком личного приема граждан в порядке очередности при личном обращении граждан по адресу: г. Иркутск, ул. Рабочая, 2а, офис 300, а также при устном обращении граждан по телефону министерства: 8(3952) 25-99-83 с 9-00 до 13-00 и с 14-00 до 18-00.

Отдельные категории граждан в случаях, предусмотренных законодательством Российской Федерации, пользуются правом на личный прием в первоочередном порядке.

При осуществлении записи гражданина на личный прием к министру и заместителям министра в случае, если вопрос, который гражданин планирует озвучить на личном приеме, свидетельствует о том, что его решение не входит в компетенцию должностных лиц, ведущих личный прием граждан в текущем месяце, либо гражданином ставится вопрос об обжаловании судебного решения, сотрудником министерства, ответственным за обеспечение личного приема граждан:

предлагается гражданину направить письменное обращение или обращение в форме электронного документа с разъяснением порядка направления таких обращений;

разъясняются гражданину положения законодательства, регулирующего вопросы рассмотрения обращений, предлагается обратиться на личный прием к должностным лицам, в чью компетенцию входит решение поставленного гражданином вопроса, в пределах полномочий оказывается помощь гражданину в предоставлении контактных данных соответствующих должностных лиц, оказывается содействие в записи на личный прием таких должностных лиц.

16. Для осуществления записи на личный прием гражданином представляется следующая информация:

1) фамилия, имя, отчество (последнее - при наличии);

2) почтовый адрес, по которому может быть направлен ответ о результатах его личного приема;

3) контактный телефон (при наличии);

4) суть обращения гражданина;

5) сведения о документе, подтверждающем наличие у гражданина права на личный прием в первоочередном порядке (при наличии).

17. Личный прием граждан министром и заместителями министра осуществляется в порядке записи в день, указанный в графике личного приема граждан, по адресу: г. Иркутск, ул. Рабочая, 2а, офис 300 при предъявлении документа, удостоверяющего их личность.

В ходе личного приема гражданину может быть отказано в дальнейшем рассмотрении обращения, если ему ранее был дан ответ по существу поставленных в обращении вопросов.

При реализации права, установленного законодательством, на личный прием в первоочередном порядке гражданином представляется документ, подтверждающий наличие у гражданина такого права.

Личный прием граждан может осуществляться вне помещения, указанного в настоящем пункте, в случае проведения выездного личного приема граждан.

18. В ходе личного приема граждан с письменного согласия гражданина и уведомления должностного лица, осуществляющего личный прием граждан, допускается фиксация личного приема граждан с помощью средств аудио-, видеозаписи.

19. Министерством в рамках проведения общероссийского дня приема граждан (далее - ОДПГ) обеспечивается не менее чем за три месяца до дня его проведения, формирование списков должностных лиц, которые будут проводить личный прием граждан в министерстве, и размещение указанного списка за две недели до проведения ОДПГ в информационно-телекоммуникационной сети «Интернет», на стендах в фойе здания, в котором располагается министерство по адресу г. Иркутск, ул. Рабочая, 2а.

20. Лица, виновные в нарушении законодательства, связанного с рассмотрением обращений граждан, несут ответственность в соответствии с законодательством.

---

**МИНИСТЕРСТВО ЖИЛИЩНОЙ ПОЛИТИКИ И ЭНЕРГЕТИКИ ИРКУТСКОЙ ОБЛАСТИ**

# П Р И К А З

**29 марта 2023 года** **№ 58-9-мпр**

**Иркутск**

## О внесении изменений в отдельные приказы министерства жилищной политики, энергетики и транспорта Иркутской области

В соответствии с Законом Иркутской области о поправках к Уставу Иркутской области от 30 декабря 2022 года № 1-У, руководствуясь статьей 21 Устава Иркутской области,

П Р И К А З Ы В А Ю:

1. Внести в подпункт 3 пункта 4 Положения об отдельных вопросах правотворческой деятельности министерства жилищной политики и энергетики Иркутской области, утвержденного приказом министерства жилищной политики, энергетики и транспорта Иркутской области от 11 февраля 2015 года № 8-мпр, изменение, заменив слова «первого заместителя Губернатора Иркутской области - Председателя Правительства Иркутской области» словами «первого заместителя Губернатора Иркутской области, Председателя Правительства Иркутской области».

2. Внести в Положение о порядке работы с обращениями граждан и организаций, поступающими в министерство жилищной политики и энергетики Иркутской области, утвержденное приказом министерства жилищной политики, энергетики и транспорта Иркутской области от 27 марта 2019 года № 58-10-мпр, следующие изменения:

1) в абзаце втором подпункта 3 пункта 6 слова «первого заместителя Губернатора Иркутской области - Председателя Правительства Иркутской области» заменить словами «первого заместителя Губернатора Иркутской области, Председателя Правительства Иркутской области»;

2) абзац второй пункта 29 признать утратившим силу.

3. Настоящий приказ подлежит официальному опубликованию в общественно-политической газете «Областная», сетевом издании «Официальный интернет-портал правовой информации Иркутской области» (ogirk.ru), а также на «Официальном интернет-портале правовой информации» (www.pravo.gov.ru) после его государственной регистрации.

4. Настоящий приказ вступает в силу через десять календарных дней после дня его официального опубликования.

Министр жилищной политики и энергетики Иркутской области
А.Н. Никитин

**МИНИСТЕРСТВО СТРОИТЕЛЬСТВА ИРКУТСКОЙ ОБЛАСТИ**

# П Р И К А З

**3 апреля 2023 года** **№ 59-9-мпр**

**Иркутск**

## О внесении изменения в абзац второй пункта 31 примерного Положения об оплате труда работников государственных казенных учреждений, подведомственных министерству строительства Иркутской области

В соответствии с частью 2 статьи 4 Закона Иркутской области от 27 декабря 2016 года № 131-ОЗ «Об оплате труда работников государственных учреждений Иркутской области», руководствуясь статьей 21 Устава Иркутской области, Положением о министерстве строительства Иркутской области, утвержденным постановлением Правительства Иркутской области от 1 марта 2021 года № 121-пп:

П Р И К А З Ы В А Ю:

1. Внести в абзац второй пункта 31 примерного Положения об оплате труда работников государственных казенных учреждений, подведомственных министерству строительства Иркутской области, утвержденного приказом министерства строительства, дорожного хозяйства Иркутской области от 26 апреля 2017 года № 57-мпр, изменение, изложив его в новой редакции:

«Единовременная выплата работникам учреждения выплачивается в пределах фонда оплаты труда учреждения на текущий финансовый год в размере не более двух должностных окладов.».

2. Настоящий приказ подлежит официальному опубликованию в общественно-политической газете «Областная», сетевом издании «Официальный интернет-портал правовой информации Иркутской области» (ogirk.ru), а также на «Официальном интернет-портале правовой информации» (www.pravo.gov.ru) после его государственной регистрации.

3. Настоящий приказ вступает в силу со дня его официального опубликования и распространяется на правоотношения, возникшие с 1 января 2023 года.

Министр строительства Иркутской области
А.С. Галкин

**СЛУЖБА ПО ТАРИФАМ ИРКУТСКОЙ ОБЛАСТИ**

# П Р И К А З

**30 марта 2023 года** **№ 79-36-спр**

**Иркутск**

**Об установлении тарифов на перевозки пассажиров воздушным транспортом на местных авиалиниях на территории Иркутской области, осуществляемые АО «Авиакомпания «Ангара» (ИНН 3811089799) по субсидируемым маршрутам**

В соответствии с постановлением Правительства Российской Федерации от 7 марта 1995 года № 239 «О мерах по упорядочению государственного регулирования цен (тарифов)», постановлением Правительства Иркутской области от 28 декабря 2016 года № 839-пп «О государственном регулировании тарифов на перевозки пассажиров воздушным транспортом на местных авиалиниях на территории Иркутской области», руководствуясь статьей 21 Устава Иркутской области, Положением о службе по тарифам Иркутской области, утвержденным постановлением Правительства Иркутской области от 7 июня 2012 года № 303-пп,

П Р И К А З Ы В А Ю:

1. Установить тарифы на перевозки пассажиров воздушным транспортом на местных авиалиниях на территории Иркутской области, осуществляемые АО «Авиакомпания «Ангара» по следующим субсидируемым маршрутам:

1) Иркутск - Киренск - Иркутск согласно приложению 1;

2) Иркутск - Ербогачен - Иркутск согласно приложению 2;

3) Иркутск - Киренск - Ербогачен - Киренск - Иркутск согласно приложению 3;

4) Киренск - Подволошино - Непа - Преображенка - Ерема - Ербогачен - Оськино - Тетея - Ербогачен - Хамакар - Наканно - Инаригда - Наканно - Хамакар - Ербогачен - Тетея - Оськино - Ербогачен - Ерема - Преображенка - Непа - Подволошино - Киренск согласно приложению 4;

5) Киренск - Токма - Бур - Ика - Бур - Токма - Киренск согласно приложению 5;

6) Киренск - Мироново - Коршуново - Визирный - Коршуново - Мироново - Киренск согласно приложению 6.

2. Признать утратившими силу:

1) приказ службы по тарифам Иркутской области от 20 декабря 2018 года № 476-спр «Об установлении тарифов на перевозки пассажиров воздушным транспортом на местных авиалиниях на территории Иркутской области, осуществляемые АО «Авиакомпания «Ангара»;

2) приказ службы по тарифам Иркутской области от 21 января 2019 года № 6-спр «О внесении изменений в приказ службы по тарифам Иркутской области от 20 декабря 2018 года № 476-спр»;

3) приказ службы по тарифам Иркутской области от 25 ноября 2020 года № 321-спр «Об установлении тарифов на перевозки пассажиров воздушным транспортом на местных авиалиниях на территории Иркутской области, осуществляемые АО «Авиакомпания «Ангара» (ИНН 3811089799) по субсидируемому маршруту»;

4) приказ службы по тарифам Иркутской области от 29 ноября 2021 года № 79-329-спр «Об установлении тарифов на перевозки пассажиров воздушным транспортом на местных авиалиниях на территории Иркутской области, осуществляемые АО «Авиакомпания «Ангара» (ИНН 3811089799) по субсидируемому маршруту»;

5) приказ службы по тарифам Иркутской области от 20 декабря 2022 года № 79-718-спр «О внесении изменений в отдельные приказы службы по тарифам Иркутской области».

3. Настоящий приказ вступает в силу с 1 апреля 2023 года.

4. Настоящий приказ подлежит официальному опубликованию в общественно-политической газете «Областная», сетевом издании «Официальный интернет-портал правовой информации Иркутской области» (ogirk.ru), а также на «Официальном интернет-портале правовой информации» (www.pravo.gov.ru) после его государственной регистрации.

Руководитель службы
А.Р. Халиулин

Приложение 1
к приказу службы по тарифам Иркутской области
от 30 марта 2023 года № 79-36-спр

**ТАРИФЫ НА ПЕРЕВОЗКИ ПАССАЖИРОВ ВОЗДУШНЫМ ТРАНСПОРТОМ НА МЕСТНЫХ АВИАЛИНИЯХ НА ТЕРРИТОРИИ ИРКУТСКОЙ ОБЛАСТИ, ОСУЩЕСТВЛЯЕМЫЕ АО «АВИАКОМПАНИЯ «АНГАРА» ПО СУБСИДИРУЕМОМУ МАРШРУТУ ИРКУТСК - КИРЕНСК - ИРКУТСК**

| Тариф, оплачиваемый пассажиром (с учетом НДС), руб. | Экономически обоснованный тариф за 1 перевозку пассажира (без учета НДС), руб. |
|---|---|
| г. Иркутск - г. Киренск (г. Киренск - г. Иркутск) | |
| 6 000,00 | 7 480,14 |

Примечание. Тарифы применяются с учетом налога на добавленную стоимость по налоговой ставке 0 процентов (статья 164 Налогового кодекса Российской Федерации).

Начальник отдела регулирования цен (тарифов) и контроля на транспорте в управлении регулирования цен (тарифов) и контроля в социальной сфере и коммунальном комплексе службы по тарифам Иркутской области
М.П. Романенко

Приложение 2
к приказу службы по тарифам
Иркутской области
от 30 марта 2023 года № 79-36-спр

**ТАРИФЫ НА ПЕРЕВОЗКИ ПАССАЖИРОВ ВОЗДУШНЫМ ТРАНСПОРТОМ НА МЕСТНЫХ АВИАЛИНИЯХ НА ТЕРРИТОРИИ ИРКУТСКОЙ ОБЛАСТИ, ОСУЩЕСТВЛЯЕМЫЕ АО «АВИАКОМПАНИЯ «АНГАРА» ПО СУБСИДИРУЕМОМУ МАРШРУТУ ИРКУТСК - ЕРБОГАЧЕН - ИРКУТСК**

| Тариф, оплачиваемый пассажиром (с учетом НДС), руб. | Экономически обоснованный тариф за 1 перевозку пассажира (без учета НДС), руб. |
|---|---|
| г. Иркутск - с. Ербогачен (с. Ербогачен - г. Иркутск) | |
| 8 900,00 | 19 130,91 |

Примечание. Тарифы применяются с учетом налога на добавленную стоимость по налоговой ставке 0 процентов (статья 164 Налогового кодекса Российской Федерации).

Начальник отдела регулирования цен (тарифов) и контроля на транспорте в управлении регулирования цен (тарифов) и контроля в социальной сфере и коммунальном комплексе службы по тарифам Иркутской области
М.П. Романенко

Приложение 3
к приказу службы по тарифам Иркутской области
от 30 марта 2023 года № 79-36-спр

**ТАРИФЫ НА ПЕРЕВОЗКИ ПАССАЖИРОВ ВОЗДУШНЫМ ТРАНСПОРТОМ НА МЕСТНЫХ АВИАЛИНИЯХ НА ТЕРРИТОРИИ ИРКУТСКОЙ ОБЛАСТИ, ОСУЩЕСТВЛЯЕМЫЕ АО «АВИАКОМПАНИЯ «АНГАРА» ПО СУБСИДИРУЕМОМУ МАРШРУТУ ИРКУТСК - КИРЕНСК - ЕРБОГАЧЕН - КИРЕНСК - ИРКУТСК**

| Тариф, оплачиваемый пассажиром (с учетом НДС), руб. | Экономически обоснованный тариф за 1 перевозку пассажира (без учета НДС), руб. |
|---|---|
| г. Иркутск - г. Киренск - с. Ербогачен (с. Ербогачен - г. Киренск - г. Иркутск) (пассажирские перевозки по маршруту осуществляются самолетами в случае недостаточного количества топлива в аэропорту Ербогачен) | |
| 8 900,00 | 16 095,78 |
| г. Иркутск - г. Киренск - с. Ербогачен (с. Ербогачен - г. Киренск - г. Иркутск) (пассажирские перевозки по маршруту осуществляются в период распутицы и невозможности выполнения пассажирских перевозок по прямому маршруту Иркутск - Ербогачен - Иркутск вследствие размокания взлетно-посадочной полосы аэропорта Ербогачен. При этом на участках маршрута Иркутск - Киренск и Киренск - Иркутск осуществляются самолетные перевозки, на участках маршрута Киренск - Ербогачен и Ербогачен - Киренск осуществляются вертолетные перевозки) | |
| 8 900,00 | 35 034,07 |

Примечание. Тарифы применяются с учетом налога на добавленную стоимость по налоговой ставке 0 процентов (статья 164 Налогового кодекса Российской Федерации).

Начальник отдела регулирования цен (тарифов) и контроля на транспорте в управлении регулирования цен (тарифов) и контроля в социальной сфере и коммунальном комплексе службы по тарифам Иркутской области
М.П. Романенко

Приложение 4
к приказу службы по тарифам
Иркутской области
от 30 марта 2023 года № 79-36-спр

**ТАРИФЫ НА ПЕРЕВОЗКИ ПАССАЖИРОВ ВОЗДУШНЫМ ТРАНСПОРТОМ НА МЕСТНЫХ АВИАЛИНИЯХ НА ТЕРРИТОРИИ ИРКУТСКОЙ ОБЛАСТИ, ОСУЩЕСТВЛЯЕМЫЕ АО «АВИАКОМПАНИЯ «АНГАРА» ПО СУБСИДИРУЕМОМУ МАРШРУТУ КИРЕНСК - ПОДВОЛОШИНО - НЕПА - ПРЕОБРАЖЕНКА - ЕРЕМА - ЕРБОГАЧЕН - ОСЬКИНО - ТЕТЕЯ - ЕРБОГАЧЕН - ХАМАКАР - НАКАННО - ИНАРИГДА - НАКАННО - ХАМАКАР - ЕРБОГАЧЕН - ТЕТЕЯ - ОСЬКИНО - ЕРБОГАЧЕН - ЕРЕМА - ПРЕОБРАЖЕНКА - НЕПА - ПОДВОЛОШИНО - КИРЕНСК**

| Тариф, оплачиваемый пассажиром (с учетом НДС), руб. | Экономически обоснованный тариф за 1 перевозку пассажира (без учета НДС), руб. |
|---|---|
| г. Киренск - с. Подволошино (с. Подволошино - г. Киренск) | |
| 676,00 | 6 850,00 |
| г. Киренск - с. Непа (с. Непа - г. Киренск) | |
| 1 930,00 | 18 668,77 |
| г. Киренск - с. Преображенка (с. Преображенка - г. Киренск) | |
| 2 250,00 | 28 436,67 |
| г. Киренск - с. Ерема (с. Ерема - г. Киренск) | |
| 2 535,00 | 32 688,26 |
| г. Киренск - с. Оськино (с. Оськино - г. Киренск) | |
| 2 760,00 | 40 100,00 |
| г. Киренск - д. Тетея (д. Тетея - г. Киренск) | |
| 3 000,00 | 56 000,00 |
| г. Киренск - с. Ербогачен (с. Ербогачен - г. Киренск) | |
| 3 135,00 | 46 652,63 |
| г. Киренск - с. Хамакар (с. Хамакар - г. Киренск) | |
| 3 810,00 | 51 723,58 |
| г. Киренск - с. Наканно (с. Наканно - г. Киренск) | |
| 4 440,00 | 65 443,26 |
| г. Киренск - уч. Инаригда (уч. Инаригда - г. Киренск) | |
| 4 800,00 | 73 500,00 |
| с. Подволошино - с. Непа (с. Непа - с. Подволошино) | |
| 810,00 | 11 450,00 |
| с. Подволошино - с. Преображенка (с. Преображенка - с. Подволошино) | |
| 1 500,00 | 9 850,00 |
| с. Подволошино - с. Ерема (с. Ерема - с. Подволошино) | |
| 1 900,00 | 5 700,00 |
| с. Подволошино - с. Оськино (с. Оськино - с. Подволошино) | |
| 2 100,00 | 6 400,00 |
| с. Подволошино - д. Тетея (д. Тетея - с. Подволошино) | |
| 2 700,00 | 10 300,00 |
| с. Подволошино - с. Ербогачен (с. Ербогачен - с. Подволошино) | |
| 2 500,00 | 6 850,00 |
| с. Подволошино - с. Хамакар (с. Хамакар - с. Подволошино) | |
| 3 000,00 | 9 600,00 |
| с. Подволошино - с. Наканно (с. Наканно - с. Подволошино) | |
| 3 600,00 | 11 650,00 |
| с. Подволошино - уч. Инаригда (уч. Инаригда - с. Подволошино) | |
| 3 800,00 | 5 850,00 |
| с. Непа - с. Преображенка (с. Преображенка - с. Непа) | |
| 710,00 | 9 804,88 |
| с. Непа - с. Ерема (с. Ерема - с. Непа) | |
| 1 120,00 | 14 850,00 |
| с. Непа - с. Оськино (с. Оськино - с. Непа) | |
| 1 440,00 | 21 250,00 |
| с. Непа - д. Тетея (д. Тетея - с. Непа) | |
| 1 750,00 | 37 150,00 |
| с. Непа - с. Ербогачен (с. Ербогачен - с. Непа) | |
| 1 880,00 | 27 983,17 |
| с. Непа - с. Хамакар (с. Хамакар - с. Непа) | |
| 2 535,00 | 37 150,00 |
| с. Непа - с. Наканно (с. Наканно - с. Непа) | |
| 3 240,00 | 48 800,00 |
| с. Непа - уч. Инаригда (уч. Инаригда - с. Непа) | |
| 3 630,00 | 54 650,00 |
| с. Преображенка - с. Ерема (с. Ерема - с. Преображенка) | |
| 470,00 | 5 027,86 |
| с. Преображенка - с. Оськино (с. Оськино - с. Преображенка) | |
| 960,00 | 11 450,00 |
| с. Преображенка - д. Тетея (д. Тетея - с. Преображенка) | |
| 1 080,00 | 27 300,00 |
| с. Преображенка - с. Ербогачен (с. Ербогачен - с. Преображенка) | |
| 1 205,00 | 18 243,83 |
| с. Преображенка - с. Хамакар (с. Хамакар - с. Преображенка) | |
| 1 880,00 | 27 300,00 |
| с. Преображенка - с. Наканно (с. Наканно - с. Преображенка) | |
| 2 590,00 | 38 932,04 |
| с. Преображенка - уч. Инаригда (уч. Инаригда - с. Преображенка) | |
| 3 000,00 | 38 950,00 |
| с. Ерема - с. Оськино (с. Оськино - с. Ерема) | |
| 680,00 | 6 400,00 |
| с. Ерема - д. Тетея (д. Тетея - с. Ерема) | |
| 750,00 | 22 300,00 |
| с. Ерема - с. Ербогачен (с. Ербогачен - с. Ерема) | |
| 835,00 | 13 151,93 |
| с. Ерема - с. Хамакар (с. Хамакар - с. Ерема) | |
| 1 440,00 | 22 300,00 |
| с. Ерема - с. Наканно (с. Наканно - с. Ерема) | |
| 2 275,00 | 33 950,00 |
| с. Ерема - уч. Инаригда (уч. Инаригда - с. Ерема) | |
| 2 650,00 | 39 750,00 |
| с. Оськино - д. Тетея (д. Тетея - с. Оськино) | |
| 1 050,00 | 15 900,00 |
| с. Оськино - с. Ербогачен (с. Ербогачен - с. Оськино) | |
| 710,00 | 6 776,18 |
| с. Оськино - с. Хамакар (с. Хамакар - с. Оськино) | |
| 1 120,00 | 15 900,00 |
| с. Оськино - с. Наканно (с. Наканно - с. Оськино) | |
| 1 950,00 | 27 550,00 |
| с. Оськино - уч. Инаригда (уч. Инаригда - с. Оськино) | |
| 2 370,00 | 33 350,00 |
| д. Тетея - с. Ербогачен (с. Ербогачен - д. Тетея) | |
| 710,00 | 8 913,48 |
| д. Тетея - с. Хамакар (с. Хамакар - д. Тетея) | |
| 1 140,00 | 18 050,00 |

| | |
|---|---|
| д. Тетея - с. Наканно (с. Наканно - д. Тетея) | |
| 1 970,00 | 29 700,00 |
| д. Тетея - уч. Инаригда (уч. Инаригда - д. Тетея) | |
| 2 330,00 | 35 550,00 |
| с. Ербогачен - с. Хамакар (с. Хамакар - с. Ербогачен) | |
| 710,00 | 8 896,72 |
| с. Ербогачен - с. Наканно (с. Наканно - с. Ербогачен) | |
| 1 490,00 | 19 816,00 |
| с. Ербогачен - уч. Инаригда (уч. Инаригда - с. Ербогачен) | |
| 1 940,00 | 26 500,00 |
| с. Хамакар - с. Наканно (с. Наканно - с. Хамакар) | |
| 835,00 | 11 657,80 |
| с. Хамакар - уч. Инаригда (уч. Инаригда - с. Хамакар) | |
| 1 795,00 | 17 500,00 |
| с. Наканно - уч. Инаригда (уч. Инаригда - с. Наканно) | |
| 371,00 | 5 850,00 |

Примечание. Тарифы применяются с учетом налога на добавленную стоимость по налоговой ставке 0 процентов (статья 164 Налогового кодекса Российской Федерации).

Начальник отдела регулирования цен (тарифов) и контроля на транспорте
в управлении регулирования цен (тарифов) и контроля в социальной сфере и
коммунальном комплексе службы по тарифам Иркутской области
М.П. Романенко

Приложение 5
к приказу службы по тарифам
Иркутской области
от 30 марта 2023 года № 79-36-спр

**ТАРИФЫ НА ПЕРЕВОЗКИ ПАССАЖИРОВ ВОЗДУШНЫМ ТРАНСПОРТОМ НА МЕСТНЫХ АВИАЛИНИЯХ НА ТЕРРИТОРИИ ИРКУТСКОЙ ОБЛАСТИ, ОСУЩЕСТВЛЯЕМЫЕ АО «АВИАКОМПАНИЯ «АНГАРА» ПО СУБСИДИРУЕМОМУ МАРШРУТУ КИРЕНСК - ТОКМА - БУР - ИКА - БУР - ТОКМА - КИРЕНСК**

| Тариф, оплачиваемый пассажиром (с учетом НДС), руб. | Экономически обоснованный тариф за 1 перевозку пассажира (без учета НДС), руб. |
|---|---|
| г. Киренск - с. Токма (с. Токма - г. Киренск) | |
| 1 050,00 | 26 813,94 |
| г. Киренск - с. Бур (с. Бур - г. Киренск) | |
| 1 800,00 | 43 763,83 |
| г. Киренск - с. Ика (с. Ика - г. Киренск) | |
| 2 430,00 | 56 092,42 |
| с. Токма - с. Бур (с. Бур - с. Токма) | |
| 760,00 | 17 417,51 |
| с. Токма - с. Ика (с. Ика - с. Токма) | |
| 1 410,00 | 30 380,95 |
| с. Бур - с. Ика (с. Ика - с. Бур) | |
| 650,00 | 12 843,55 |

Примечание. Тарифы применяются с учетом налога на добавленную стоимость по налоговой ставке 0 процентов (статья 164 Налогового кодекса Российской Федерации).

Начальник отдела регулирования цен (тарифов) и контроля на транспорте
в управлении регулирования цен (тарифов) и контроля в социальной сфере и
коммунальном комплексе службы по тарифам Иркутской области
М.П. Романенко

Приложение 6
к приказу службы по тарифам
Иркутской области
от 30 марта 2023 года № 79-36-спр

**ТАРИФЫ НА ПЕРЕВОЗКИ ПАССАЖИРОВ ВОЗДУШНЫМ ТРАНСПОРТОМ НА МЕСТНЫХ АВИАЛИНИЯХ НА ТЕРРИТОРИИ ИРКУТСКОЙ ОБЛАСТИ, ОСУЩЕСТВЛЯЕМЫЕ АО «АВИАКОМПАНИЯ «АНГАРА» ПО СУБСИДИРУЕМОМУ МАРШРУТУ КИРЕНСК - МИРОНОВО - КОРШУНОВО - ВИЗИРНЫЙ - КОРШУНОВО - МИРОНОВО - КИРЕНСК**

| Тариф, оплачиваемый пассажиром (с учетом НДС), руб. | Экономически обоснованный тариф за 1 перевозку пассажира (без учета НДС), руб. |
|---|---|
| г. Киренск - с. Мироново (с. Мироново - г. Киренск) | |
| 890,00 | 24 973,49 |
| г. Киренск - с. Коршуново (с. Коршуново - г. Киренск) | |
| 1 330,00 | 45 155,50 |
| г. Киренск - п. Визирный (п. Визирный - г. Киренск) | |
| 2 010,00 | 60 247,88 |
| с. Мироново - с. Коршуново (с. Коршуново - с. Мироново) | |
| 470,00 | 10 000,00 |
| с. Мироново - п. Визирный (п. Визирный - с. Мироново) | |
| 1 150,00 | 20 500,00 |
| с. Коршуново - п. Визирный (п. Визирный - с. Коршуново) | |
| 710,00 | 16 507,59 |

Примечание. Тарифы применяются с учетом налога на добавленную стоимость по налоговой ставке 0 процентов (статья 164 Налогового кодекса Российской Федерации).

Начальник отдела регулирования цен (тарифов) и контроля на транспорте
в управлении регулирования цен (тарифов) и контроля в социальной сфере и
коммунальном комплексе службы по тарифам Иркутской области
М.П. Романенко

**СЛУЖБА ПО ТАРИФАМ ИРКУТСКОЙ ОБЛАСТИ**

## П Р И К А З

**31 марта 2023 года** **№ 79-37-спр**

**Иркутск**

### Об установлении тарифа на тепловую энергию, поставляемую потребителям ООО «Удача» (ИНН 3805732108) на территории Добчурского муниципального образования

В соответствии с Федеральным законом от 27 июля 2010 года № 190-ФЗ «О теплоснабжении», постановлением Правительства Российской Федерации от 22 октября 2012 года № 1075 «О ценообразовании в сфере теплоснабжения», руководствуясь статьей 21 Устава Иркутской области, Положением о службе по тарифам Иркутской области, утвержденным постановлением Правительства Иркутской области от 7 июня 2012 года № 303-пп, учитывая итоги рассмотрения данного вопроса на заседании Правления службы по тарифам Иркутской области 28 марта 2023 года,

П Р И К А З Ы В А Ю:

1. Установить тариф на тепловую энергию, поставляемую потребителям ООО «Удача» на территории Добчурского муниципального образования, согласно приложению.

2. Тариф, установленный в пункте 1 настоящего приказа, действует с 6 апреля 2023 года по 31 декабря 2023 года.

3. Настоящий приказ подлежит официальному опубликованию в общественно-политической газете «Областная», сетевом издании «Официальный интернет-портал правовой информации Иркутской области» (ogirk.ru), а также на «Официальном интернет-портале правовой информации» (www.pravo.gov.ru) после его государственной регистрации.

Руководитель службы
А.Р. Халиулин

Приложение
к приказу службы по тарифам Иркутской области
от 31 марта 2023 года № 79-37-спр

**ТАРИФ
НА ТЕПЛОВУЮ ЭНЕРГИЮ, ПОСТАВЛЯЕМУЮ
ПОТРЕБИТЕЛЯМ ООО «УДАЧА» НА ТЕРРИТОРИИ ДОБЧУРСКОГО МУНИЦИПАЛЬНОГО ОБРАЗОВАНИЯ**

| Наименование регулируемой организации | Вид тарифа (НДС не облагается) | Период действия | Вода |
|---|---|---|---|
| ООО «Удача» | Для потребителей, в случае отсутствия дифференциации тарифов по схеме подключения | | |
| | одноставочный тариф, руб./Гкал | с 06.04.2023 по 31.12.2023 | 4 793,74 |

Начальник управления регулирования цен (тарифов) и контроля в сфере теплоснабжения
службы по тарифам Иркутской области
А.А. Медведева

**АГЕНТСТВО ПО ОБЕСПЕЧЕНИЮ ДЕЯТЕЛЬНОСТИ МИРОВЫХ СУДЕЙ ИРКУТСКОЙ ОБЛАСТИ**

## П Р И К А З

**30 марта 2023 года** **№ 64-4-агпр**

**Иркутск**

### О внесении изменения в подпункт 15 пункта 4 Положения об аппарате мирового судьи Иркутской области

В соответствии с Федеральным законом от 14 июля 2022 года № 270-ФЗ «О внесении изменений в Федеральный закон «Об обеспечении доступа к информации о деятельности государственных органов и органов местного самоуправления» и статью 10 Федерального закона «Об обеспечении доступа к информации о деятельности судов в Российской Федерации», статьей 1 Закона Иркутской области от 31 января 2023 года № 1-ОЗ «О внесении изменения в часть 3 статьи 6 Закона Иркутской области «Об отдельных вопросах обеспечения доступа к информации о деятельности мировых судей Иркутской области», Положением об агентстве по обеспечению деятельности мировых судей Иркутской области, утвержденным постановлением Правительства Иркутской области от 30 декабря 2015 года № 690-пп, руководствуясь статьей 21 Устава Иркутской области,

П Р И К А З Ы В А Ю:

1. Подпункт 15 пункта 4 Положения об аппарате мирового судьи Иркутской области, утвержденного приказом агентства по обеспечению деятельности мировых судей Иркутской области от 28 октября 2016 года № 44-агпр изложить в новой редакции:

«15. осуществление информационного наполнения и обработка информации о деятельности мировых судей на официальных сайтах мировых судей в информационно-телекоммуникационной сети «Интернет», перечень которой установлен Федеральным законом от 22 декабря 2008 года № 262-ФЗ «Об обеспечении доступа к информации о деятельности судов в Российской Федерации», а также на официальных страницах в определенных Правительством Российской Федерации информационных системах и (или) программах для электронных вычислительных машин, соответствующих требованиям, предусмотренным статьей 10.6 Федерального закона от 27 июля 2006 года № 149-ФЗ «Об информации, информационных технологиях и о защите информации»;».

2. Настоящий приказ подлежит официальному опубликованию в общественно-политической газете «Областная», сетевом издании «Официальный интернет-портал правовой информации Иркутской области» (ogirk.ru), а также на «Официальном интернет-портале правовой информации (www.pravo.gov.ru).

3. Настоящий приказ вступает в силу по истечении десяти календарных дней после дня его официального опубликования.

Руководитель агентства по обеспечению деятельности
мировых судей Иркутской области
П.Ю. Семенов

**МИНИСТЕРСТВО ТРАНСПОРТА И ДОРОЖНОГО ХОЗЯЙСТВА ИРКУТСКОЙ ОБЛАСТИ**

## ПРИКАЗ

**3 апреля 2023 года** **№ 61-8-мпр**

**Иркутск**

### О внесении изменений в приказ министерства транспорта и дорожного хозяйства Иркутской области от 7 сентября 2021 года № 61-4-мпр «О порядке работы конкурсной комиссии и методике проведения конкурса на замещение вакантной должности государственной гражданской службы Иркутской области (включение в кадровый резерв) в министерстве транспорта и дорожного хозяйства Иркутской области»

В соответствии с Федеральным законом от 29 декабря 2022 года № 645-ФЗ «О внесении изменений в Федеральный закон «О государственной гражданской службе Российской Федерации, руководствуясь статьей 21 Устава Иркутской области, Положением о министерстве транспорта и дорожного хозяйства Иркутской области, утвержденным постановлением Правительства Иркутской области от 1 марта 2021 года № 122-пп,

П Р И К А З Ы В А Ю:

1. Внести в Методику проведения конкурса на замещение вакантной должности государственной гражданской службы Иркутской области (включение в кадровый резерв) в министерстве транспорта и дорожного хозяйства Иркутской области, утвержденную приказом министерства транспорта и дорожного хозяйства Иркутской области от 7 сентября 2021 года № 61-4-мпр «О порядке работы конкурсной комиссии и методике проведения конкурса на замещение вакантной должности государственной гражданской службы Иркутской области (включение в кадровый резерв) в министерстве транспорта и дорожного хозяйства Иркутской области» следующие изменения:

1) первое предложение пункта 34 изложить в новой редакции:

«Тестирование представляет собой метод, использующий стандартизированные вопросы и задачи (тесты), имеющие определенную шкалу значений, для проверки знаний с помощью тестов и установления на этой основе количественных показателей, позволяющих определить профессиональный уровень кандидата.»;

2)подпункт 2 пункта 35 изложить в новой редакции:

«2) оценки профессионального уровня.»;

3) пункт 44 изложить в новой редакции:

«44. Анкетирование представляет собой метод письменного опроса. Анкетирование проводится по вопросам исходя из квалификационных требований к профессиональному уровню, необходимому для исполнения должностных обязанностей, в соответствии с положениями должностного регламента, задачами и функциями заинтересованного подразделения.»;

4) пункт 55 изложить в новой редакции:

«55. Метод позволяет получить информацию о профессиональном уровне кандидата, о некоторых его личных качествах, особенностях мотивации.»;

5) в пункте 63 слова «уровень знаний», заменить словами «профессиональный уровень»;

6) пункт 64 изложить в новой редакции:

«64. Подготовка кандидатом проекта документа позволяет на практике оценить его профессиональный уровень, необходимый для непосредственного исполнения им должностных обязанностей в зависимости от области и вида профессиональной служебной деятельности, установленных должностным регламентом.».

2. Настоящий приказ подлежит официальному опубликованию в общественно-политической газете «Областная», сетевом издании «Официальный интернет-портал правовой информации Иркутской области (ogirk.ru), на «Официальном интернет-портале правовой информации» (www.pravo.gov.ru) и размещению на официальном сайте министерства транспорта и дорожного хозяйства Иркутской области в информационно-телекоммуникационной сети «Интернет».

Министр транспорта и дорожного хозяйства Иркутской области
М.А. Лобанов

**СЛУЖБА ПО ТАРИФАМ ИРКУТСКОЙ ОБЛАСТИ**

# П Р И К А З

**7 апреля 2023 года Иркутск № 79-42-спр**

## Об установлении долгосрочных тарифов на тепловую энергию в отношении единой теплоснабжающей организации на территории Иркутского района в соответствующих зонах деятельности (ООО «Южнобайкальское», ИНН 3848006527)

В соответствии с Федеральным законом от 27 июля 2010 года № 190-ФЗ «О теплоснабжении», постановлением Правительства Российской Федерации от 22 октября 2012 года № 1075 «О ценообразовании в сфере теплоснабжения», руководствуясь статьей 21 Устава Иркутской области, Положением о службе по тарифам Иркутской области, утвержденным постановлением Правительства Иркутской области от 7 июня 2012 года № 303-пп, учитывая итоги рассмотрения данного вопроса на заседании Правления службы по тарифам Иркутской области 29 марта 2023 года,

П Р И К А З Ы В А Ю:

1. Установить долгосрочные тарифы на тепловую энергию в отношении единой теплоснабжающей организации на территории Иркутского района в соответствующих зонах деятельности (ООО «Южнобайкальское») с календарной разбивкой согласно приложению 1.

2. Установить долгосрочные параметры регулирования деятельности единой теплоснабжающей организации на территории Иркутского района в соответствующих зонах деятельности (ООО «Южнобайкальское»), устанавливаемые на 2023-2027 годы для формирования тарифов с использованием метода индексации установленных тарифов, согласно приложению 2.

3. Тарифы, установленные в пункте 1 настоящего приказа, действуют с 10 апреля 2023 года по 31 декабря 2027 года.

4. Компенсацию выпадающих доходов единой теплоснабжающей организации на территории Иркутского района в соответствующих зонах деятельности (ООО «Южнобайкальское») от реализации населению тепловой энергии для целей отопления по тарифам, не обеспечивающим возмещение экономически обоснованных расходов, осуществлять за счет средств областного бюджета, предусмотренных в законе Иркутской области об областном бюджете на соответствующий финансовый год.

5. Признать утратившими силу с 10 апреля 2023 года:

1) приказ службы по тарифам Иркутской области от 29 ноября 2022 года № 79-584-спр «Об установлении долгосрочных тарифов на тепловую энергию, поставляемую потребителям ООО «Южнобайкальское» (ИНН 3848006527) на территории Иркутского района»;

2) приказ службы по тарифам Иркутской области от 30 ноября 2022 года № 79-712-спр «О внесении изменений в отдельные приказы службы по тарифам Иркутской области».

6. Настоящий приказ подлежит официальному опубликованию в общественно-политической газете «Областная», сетевом издании «Официальный интернет-портал правовой информации Иркутской области» (ogirk.ru), а также на «Официальном интернет-портале правовой информации» (www.pravo.gov.ru) после его государственной регистрации.

Руководитель службы
А.Р. Халиулин

Приложение 1
к приказу службы по тарифам Иркутской области
от 7 апреля 2023 года № 79-42-спр

**ДОЛГОСРОЧНЫЕ ТАРИФЫ
НА ТЕПЛОВУЮ ЭНЕРГИЮ В ОТНОШЕНИИ ЕДИНОЙ ТЕПЛОСНАБЖАЮЩЕЙ ОРГАНИЗАЦИИ НА ТЕРРИТОРИИ ИРКУТСКОГО РАЙОНА В СООТВЕТСТВУЮЩИХ ЗОНАХ ДЕЯТЕЛЬНОСТИ (ООО «ЮЖНОБАЙКАЛЬСКОЕ»)**

| Наименование единой теплоснабжающей организации | Вид тарифа | Период действия | Вода |
|---|---|---|---|
| ООО «Южнобайкальское» | 1. Угольная котельная деревни Жердовка Иркутского района | | |
| | Для потребителей, в случае отсутствия дифференциации тарифов по схеме подключения | | |
| | одноставочный тариф, руб./Гкал (без учета НДС) | с 10.04.2023 по 31.12.2023 | 5 826,76 |
| | | с 01.01.2024 по 30.06.2024 | 5 826,76 |
| | | с 01.07.2024 по 31.12.2024 | 7 199,66 |
| | | с 01.01.2025 по 30.06.2025 | 7 199,66 |
| | | с 01.07.2025 по 31.12.2025 | 6 752,80 |
| | | с 01.01.2026 по 30.06.2026 | 6 752,80 |
| | | с 01.07.2026 по 31.12.2026 | 6 981,08 |
| | | с 01.01.2027 по 30.06.2027 | 6 981,08 |
| | | с 01.07.2027 по 31.12.2027 | 7 217,14 |
| | Население | | |
| | одноставочный тариф, руб./Гкал (с учетом НДС) | с 10.04.2023 по 31.12.2023 | 2 801,60 |
| | | с 01.01.2024 по 30.06.2024 | 2 801,60 |
| | | с 01.07.2024 по 31.12.2024 | 2 978,10 |
| | | с 01.01.2025 по 30.06.2025 | 2 978,10 |
| | | с 01.07.2025 по 31.12.2025 | 3 135,92 |
| | | с 01.01.2026 по 30.06.2026 | 3 135,92 |
| | | с 01.07.2026 по 31.12.2026 | 3 261,35 |
| | | с 01.01.2027 по 30.06.2027 | 3 261,35 |
| | | с 01.07.2027 по 31.12.2027 | 3 391,80 |
| | 2. Угольная котельная деревни Карлук Иркутского района | | |
| | Для потребителей, в случае отсутствия дифференциации тарифов по схеме подключения | | |
| | одноставочный тариф, руб./Гкал (без учета НДС) | с 10.04.2023 по 31.12.2023 | 5 262,90 |
| | | с 01.01.2024 по 30.06.2024 | 5 262,90 |
| | | с 01.07.2024 по 31.12.2024 | 6 082,23 |
| | | с 01.01.2025 по 30.06.2025 | 6 082,23 |
| | | с 01.07.2025 по 31.12.2025 | 5 955,18 |
| | | с 01.01.2026 по 30.06.2026 | 5 955,18 |
| | | с 01.07.2026 по 31.12.2026 | 5 869,47 |
| | | с 01.01.2027 по 30.06.2027 | 5 869,47 |
| | | с 01.07.2027 по 31.12.2027 | 5 632,65 |
| | Население | | |
| | одноставочный тариф, руб./Гкал (с учетом НДС) | с 10.04.2023 по 31.12.2023 | 2 705,42 |
| | | с 01.01.2024 по 30.06.2024 | 2 705,42 |
| | | с 01.07.2024 по 31.12.2024 | 2 875,86 |
| | | с 01.01.2025 по 30.06.2025 | 2 875,86 |
| | | с 01.07.2025 по 31.12.2025 | 3 028,28 |
| | | с 01.01.2026 по 30.06.2026 | 3 028,28 |
| | | с 01.07.2026 по 31.12.2026 | 3 149,41 |
| | | с 01.01.2027 по 30.06.2027 | 3 149,41 |
| | | с 01.07.2027 по 31.12.2027 | 3 275,38 |
| | 3. Угольная котельная поселка Малая Топка Иркутского района | | |
| | Для потребителей, в случае отсутствия дифференциации тарифов по схеме подключения | | |
| | одноставочный тариф, руб./Гкал (без учета НДС) | с 10.04.2023 по 31.12.2023 | 3 425,19 |
| | | с 01.01.2024 по 30.06.2024 | 3 425,19 |
| | | с 01.07.2024 по 31.12.2024 | 4 086,62 |
| | | с 01.01.2025 по 30.06.2025 | 4 086,62 |
| | | с 01.07.2025 по 31.12.2025 | 4 173,00 |
| | | с 01.01.2026 по 30.06.2026 | 4 173,00 |
| | | с 01.07.2026 по 31.12.2026 | 4 314,87 |
| | | с 01.01.2027 по 30.06.2027 | 4 314,87 |
| | | с 01.07.2027 по 31.12.2027 | 4 461,80 |
| | Население | | |
| | одноставочный тариф, руб./Гкал (с учетом НДС) | с 10.04.2023 по 31.12.2023 | 2 758,28 |
| | | с 01.01.2024 по 30.06.2024 | 2 758,28 |
| | | с 01.07.2024 по 31.12.2024 | 2 932,04 |
| | | с 01.01.2025 по 30.06.2025 | 2 932,04 |
| | | с 01.07.2025 по 31.12.2025 | 3 087,43 |
| | | с 01.01.2026 по 30.06.2026 | 3 087,43 |
| | | с 01.07.2026 по 31.12.2026 | 3 210,92 |
| | | с 01.01.2027 по 30.06.2027 | 3 210,92 |
| | | с 01.07.2027 по 31.12.2027 | 3 339,35 |
| | 4. Угольная котельная села Мамоны Иркутского района | | |
| | Для потребителей, в случае отсутствия дифференциации тарифов по схеме подключения | | |
| | одноставочный тариф, руб./Гкал (без учета НДС) | с 10.04.2023 по 31.12.2023 | 3 268,40 |
| | | с 01.01.2024 по 30.06.2024 | 3 268,40 |
| | | с 01.07.2024 по 31.12.2024 | 4 130,04 |
| | | с 01.01.2025 по 30.06.2025 | 4 130,04 |
| | | с 01.07.2025 по 31.12.2025 | 4 275,47 |
| | | с 01.01.2026 по 30.06.2026 | 4 275,47 |
| | | с 01.07.2026 по 31.12.2026 | 4 425,11 |
| | | с 01.01.2027 по 30.06.2027 | 4 425,11 |
| | | с 01.07.2027 по 31.12.2027 | 4 579,95 |
| | Население | | |
| | одноставочный тариф, руб./Гкал (с учетом НДС) | с 10.04.2023 по 31.12.2023 | 3 185,44 |
| | | с 01.01.2024 по 30.06.2024 | 3 185,44 |
| | | с 01.07.2024 по 31.12.2024 | 3 386,12 |
| | | с 01.01.2025 по 30.06.2025 | 3 386,12 |
| | | с 01.07.2025 по 31.12.2025 | 3 565,58 |
| | | с 01.01.2026 по 30.06.2026 | 3 565,58 |
| | | с 01.07.2026 по 31.12.2026 | 3 708,20 |
| | | с 01.01.2027 по 30.06.2027 | 3 708,20 |
| | | с 01.07.2027 по 31.12.2027 | 3 856,52 |
| | 5. Электрокотельная села Никольск Иркутского района | | |
| | Для потребителей, в случае отсутствия дифференциации тарифов по схеме подключения | | |
| | одноставочный тариф, руб./Гкал (без учета НДС) | с 10.04.2023 по 31.12.2023 | 7 993,90 |
| | | с 01.01.2024 по 30.06.2024 | 7 993,90 |
| | | с 01.07.2024 по 31.12.2024 | 8 438,95 |
| | | с 01.01.2025 по 30.06.2025 | 8 438,95 |
| | | с 01.07.2025 по 31.12.2025 | 8 552,51 |
| | | с 01.01.2026 по 30.06.2026 | 8 552,51 |
| | | с 01.07.2026 по 31.12.2026 | 8 918,02 |
| | | с 01.01.2027 по 30.06.2027 | 8 918,02 |
| | | с 01.07.2027 по 31.12.2027 | 9 297,16 |
| | Население | | |
| | одноставочный тариф, руб./Гкал (с учетом НДС) | с 10.04.2023 по 31.12.2023 | 2 717,63 |
| | | с 01.01.2024 по 30.06.2024 | 2 717,63 |
| | | с 01.07.2024 по 31.12.2024 | 2 888,84 |
| | | с 01.01.2025 по 30.06.2025 | 2 888,84 |
| | | с 01.07.2025 по 31.12.2025 | 3 041,94 |
| | | с 01.01.2026 по 30.06.2026 | 3 041,94 |
| | | с 01.07.2026 по 31.12.2026 | 3 163,61 |
| | | с 01.01.2027 по 30.06.2027 | 3 163,61 |
| | | с 01.07.2027 по 31.12.2027 | 3 290,15 |
| | 6. Угольная котельная начальной школы села Оек Иркутского района | | |
| | Для потребителей, в случае отсутствия дифференциации тарифов по схеме подключения | | |
| | одноставочный тариф, руб./Гкал (без учета НДС) | с 10.04.2023 по 31.12.2023 | 8 920,78 |
| | | с 01.01.2024 по 30.06.2024 | 8 920,78 |
| | | с 01.07.2024 по 31.12.2024 | 9 328,73 |
| | | с 01.01.2025 по 30.06.2025 | 9 328,73 |
| | | с 01.07.2025 по 31.12.2025 | 8 951,07 |
| | | с 01.01.2026 по 30.06.2026 | 8 951,07 |
| | | с 01.07.2026 по 31.12.2026 | 9 244,95 |
| | | с 01.01.2027 по 30.06.2027 | 9 244,95 |
| | | с 01.07.2027 по 31.12.2027 | 9 548,47 |
| | Население | | |
| | одноставочный тариф, руб./Гкал (с учетом НДС) | с 10.04.2023 по 31.12.2023 | 2 931,25 |
| | | с 01.01.2024 по 30.06.2024 | 2 931,25 |
| | | с 01.07.2024 по 31.12.2024 | 3 115,91 |
| | | с 01.01.2025 по 30.06.2025 | 3 115,91 |
| | | с 01.07.2025 по 31.12.2025 | 3 281,05 |
| | | с 01.01.2026 по 30.06.2026 | 3 281,05 |
| | | с 01.07.2026 по 31.12.2026 | 3 412,28 |
| | | с 01.01.2027 по 30.06.2027 | 3 412,28 |
| | | с 01.07.2027 по 31.12.2027 | 3 548,77 |
| | 7. Угольная котельная средней школы села Оек Иркутского района | | |
| | Для потребителей, в случае отсутствия дифференциации тарифов по схеме подключения | | |
| | одноставочный тариф, руб./Гкал (без учета НДС) | с 10.04.2023 по 31.12.2023 | 7 761,00 |
| | | с 01.01.2024 по 30.06.2024 | 7 761,00 |
| | | с 01.07.2024 по 31.12.2024 | 8 903,27 |
| | | с 01.01.2025 по 30.06.2025 | 8 903,27 |
| | | с 01.07.2025 по 31.12.2025 | 7 005,78 |
| | | с 01.01.2026 по 30.06.2026 | 7 005,78 |
| | | с 01.07.2026 по 31.12.2026 | 7 235,69 |
| | | с 01.01.2027 по 30.06.2027 | 7 235,69 |
| | | с 01.07.2027 по 31.12.2027 | 7 473,27 |
| | Население | | |
| | одноставочный тариф, руб./Гкал (с учетом НДС) | с 10.04.2023 по 31.12.2023 | 3 419,65 |
| | | с 01.01.2024 по 30.06.2024 | 3 419,65 |
| | | с 01.07.2024 по 31.12.2024 | 3 635,08 |
| | | с 01.01.2025 по 30.06.2025 | 3 635,08 |
| | | с 01.07.2025 по 31.12.2025 | 3 827,72 |
| | | с 01.01.2026 по 30.06.2026 | 3 827,72 |
| | | с 01.07.2026 по 31.12.2026 | 3 980,82 |
| | | с 01.01.2027 по 30.06.2027 | 3 980,82 |
| | | с 01.07.2027 по 31.12.2027 | 4 140,05 |
| | 8. Центральная угольная котельная села Оек Иркутского района | | |
| | Для потребителей, в случае отсутствия дифференциации тарифов по схеме подключения | | |
| | одноставочный тариф, руб./Гкал (без учета НДС) | с 10.04.2023 по 31.12.2023 | 6 764,92 |
| | | с 01.01.2024 по 30.06.2024 | 6 764,92 |
| | | с 01.07.2024 по 31.12.2024 | 7 585,20 |
| | | с 01.01.2025 по 30.06.2025 | 7 585,20 |
| | | с 01.07.2025 по 31.12.2025 | 6 460,80 |
| | | с 01.01.2026 по 30.06.2026 | 6 460,80 |
| | | с 01.07.2026 по 31.12.2026 | 6 359,35 |
| | | с 01.01.2027 по 30.06.2027 | 6 359,35 |
| | | с 01.07.2027 по 31.12.2027 | 6 566,72 |
| | Население | | |
| | одноставочный тариф, руб./Гкал (с учетом НДС) | с 10.04.2023 по 31.12.2023 | 2 851,40 |
| | | с 01.01.2024 по 30.06.2024 | 2 851,40 |
| | | с 01.07.2024 по 31.12.2024 | 3 031,03 |
| | | с 01.01.2025 по 30.06.2025 | 3 031,03 |
| | | с 01.07.2025 по 31.12.2025 | 3 191,66 |
| | | с 01.01.2026 по 30.06.2026 | 3 191,66 |
| | | с 01.07.2026 по 31.12.2026 | 3 319,32 |
| | | с 01.01.2027 по 30.06.2027 | 3 319,32 |
| | | с 01.07.2027 по 31.12.2027 | 3 452,09 |
| | 9. Котельная села Урик Иркутского района | | |
| | Для потребителей, в случае отсутствия дифференциации тарифов по схеме подключения | | |
| | одноставочный тариф, руб./Гкал (без учета НДС) | с 10.04.2023 по 31.12.2023 | 7 655,94 |
| | | с 01.01.2024 по 30.06.2024 | 7 655,94 |
| | | с 01.07.2024 по 31.12.2024 | 7 550,83 |
| | | с 01.01.2025 по 30.06.2025 | 7 550,83 |
| | | с 01.07.2025 по 31.12.2025 | 8 367,29 |
| | | с 01.01.2026 по 30.06.2026 | 8 367,29 |
| | | с 01.07.2026 по 31.12.2026 | 8 054,63 |
| | | с 01.01.2027 по 30.06.2027 | 8 054,63 |
| | | с 01.07.2027 по 31.12.2027 | 8 318,18 |
| | Население | | |
| | одноставочный тариф, руб./Гкал (с учетом НДС) | с 10.04.2023 по 31.12.2023 | 2 617,40 |
| | | с 01.01.2024 по 30.06.2024 | 2 617,40 |
| | | с 01.07.2024 по 31.12.2024 | 2 782,28 |
| | | с 01.01.2025 по 30.06.2025 | 2 782,28 |
| | | с 01.07.2025 по 31.12.2025 | 2 929,74 |
| | | с 01.01.2026 по 30.06.2026 | 2 929,74 |
| | | с 01.07.2026 по 31.12.2026 | 3 046,92 |
| | | с 01.01.2027 по 30.06.2027 | 3 046,92 |
| | | с 01.07.2027 по 31.12.2027 | 3 168,79 |
| | 10. Центральная угольная котельная села Хомутово Иркутского района | | |
| | Для потребителей, в случае отсутствия дифференциации тарифов по схеме подключения | | |
| | одноставочный тариф, руб./Гкал (без учета НДС) | с 10.04.2023 по 31.12.2023 | 5 699,70 |
| | | с 01.01.2024 по 30.06.2024 | 5 699,70 |
| | | с 01.07.2024 по 31.12.2024 | 7 699,41 |
| | | с 01.01.2025 по 30.06.2025 | 7 699,41 |
| | | с 01.07.2025 по 31.12.2025 | 6 217,47 |
| | | с 01.01.2026 по 30.06.2026 | 6 217,47 |

| | | | |
|---|---|---|---|
| | | с 01.07.2026 по 31.12.2026 | 6 425,08 |
| | | с 01.01.2027 по 30.06.2027 | 6 425,08 |
| | | с 01.07.2027 по 31.12.2027 | 6 639,90 |
| | Население | | |
| | одноставочный тариф, руб./Гкал (с учетом НДС) | с 10.04.2023 по 31.12.2023 | 2 851,32 |
| | | с 01.01.2024 по 30.06.2024 | 2 851,32 |
| | | с 01.07.2024 по 31.12.2024 | 3 030,95 |
| | | с 01.01.2025 по 30.06.2025 | 3 030,95 |
| | | с 01.07.2025 по 31.12.2025 | 3 191,59 |
| | | с 01.01.2026 по 30.06.2026 | 3 191,59 |
| | | с 01.07.2026 по 31.12.2026 | 3 319,25 |
| | | с 01.01.2027 по 30.06.2027 | 3 319,25 |
| | | с 01.07.2027 по 31.12.2027 | 3 452,02 |
| | 11. Угольная котельная деревни Черемушка Иркутского района | | |
| | Для потребителей, в случае отсутствия дифференциации тарифов по схеме подключения | | |
| | одноставочный тариф, руб./Гкал (без учета НДС) | с 10.04.2023 по 31.12.2023 | 6 392,95 |
| | | с 01.01.2024 по 30.06.2024 | 6 392,95 |
| | | с 01.07.2024 по 31.12.2024 | 7 280,71 |
| | | с 01.01.2025 по 30.06.2025 | 7 280,71 |
| | | с 01.07.2025 по 31.12.2025 | 8 236,25 |
| | | с 01.01.2026 по 30.06.2026 | 8 236,25 |
| | | с 01.07.2026 по 31.12.2026 | 7 759,65 |
| | | с 01.01.2027 по 30.06.2027 | 7 759,65 |
| | | с 01.07.2027 по 31.12.2027 | 8 010,78 |
| | Население | | |
| | одноставочный тариф, руб./Гкал (с учетом НДС) | с 10.04.2023 по 31.12.2023 | 3 125,88 |
| | | с 01.01.2024 по 30.06.2024 | 3 125,88 |
| | | с 01.07.2024 по 31.12.2024 | 3 322,81 |
| | | с 01.01.2025 по 30.06.2025 | 3 322,81 |
| | | с 01.07.2025 по 31.12.2025 | 3 498,91 |
| | | с 01.01.2026 по 30.06.2026 | 3 498,91 |
| | | с 01.07.2026 по 31.12.2026 | 3 638,86 |
| | | с 01.01.2027 по 30.06.2027 | 3 638,86 |
| | | с 01.07.2027 по 31.12.2027 | 3 784,40 |

Примечание 1. В соответствии с постановлением главы администрации Карлукского муниципального образования от 10 марта 2016 года № 50 ООО «Южнобайкальское» наделено статусом единой теплоснабжающей организации на территории Карлкуского муниципального образования.

Примечание 2. В соответствии с постановлением администрации Никольского муниципального образования от 11 марта 2016 года № 21 ООО «Южнобайкальское» наделено статусом единой теплоснабжающей организации на территории Никольского муниципального образования в границах системы теплоснабжения от котельной, расположенной в с. Никольск, ул. Строительная.

Примечание 3. В соответствии с постановлением администрации Ревякинского муниципального образования от 14 марта 2016 года № 24 ООО «Южнобайкальское» наделено статусом единой теплоснабжающей организации на территории Ревякинского муниципального образования в границах системы теплоснабжения от котельной, расположенной в д. Черемушка, ул. Кудинская.

Примечание 4. В соответствии с постановлением главы администрации Уриковского муниципального образования от 14 марта 2016 года № 272 ООО «Южнобайкальское» наделено статусом единой теплоснабжающей организации на территории Уриковского муниципального образования в границах системы теплоснабжения от котельных, расположенных по адресу:

1) Иркутский район, п. Малая Топка, ул. Ключевская, 27б;

2) Иркутский район, с. Урик, ул. Братьев Ченских, 1б.

Примечание 5. В соответствии с постановлением администрации Оекского муниципального образования от 18 марта 2016 года № 56-П ООО «Южнобайкальское» наделено статусом единой теплоснабжающей организации на территории Оекского муниципального образования в границах системы теплоснабжения от котельных, расположенных в с. Оек: ул. Декабристов (НОШ), ул. Коммунистическая (центральная), ул. Коммунистическая (СОШ) и в д. Жердовка, ул. Трактовая.

Примечание 6. В соответствии с постановлением администрации Хомутовского муниципального образования от 29 марта 2016 года № 79 о/д ООО «Южнобайкальское» наделено статусом единой теплоснабжающей организации в системе теплоснабжения на территории с. Хомутово Хомутовского муниципального образования в границах системы теплоснабжения от котельных, расположенных в с. Хомутово: ул. Мичурина, ул. Кирова.

Примечание 7. В соответствии с постановлением администрации Мамонского муниципального образования от 14 апреля 2016 года № 192 ООО «Южнобайкальское» наделено статусом единой теплоснабжающей организации на территории Мамонского муниципального образования в границах системы теплоснабжения от котельной в с. Мамоны.

Начальник управления регулирования цен (тарифов) и контроля
в сфере теплоснабжения службы по тарифам Иркутской области
А.А. Медведева

Приложение 2
к приказу службы по тарифам
Иркутской области
от 7 апреля 2023 года № 79-42-спр

**ДОЛГОСРОЧНЫЕ ПАРАМЕТРЫ
РЕГУЛИРОВАНИЯ ДЕЯТЕЛЬНОСТИ ЕДИНОЙ ТЕПЛОСНАБЖАЮЩЕЙ ОРГАНИЗАЦИИ НА ТЕРРИТОРИИ ИРКУТСКОГО РАЙОНА В СООТВЕТСТВУЮЩИХ ЗОНАХ ДЕЯТЕЛЬНОСТИ (ООО «ЮЖНОБАЙКАЛЬСКОЕ»), УСТАНАВЛИВАЕМЫЕ НА 2023-2027 ГОДЫ ДЛЯ ФОРМИРОВАНИЯ ТАРИФОВ С ИСПОЛЬЗОВАНИЕМ МЕТОДА ИНДЕКСАЦИИ УСТАНОВЛЕННЫХ ТАРИФОВ**

| Наименование единой теплоснабжающей организации | Год | Базовый уровень операционных расходов | Индекс эффективности операционных расходов | Нормативный уровень прибыли | Показатели энергосбережения и энергетической эффективности | Динамика изменения расходов на топливо |
|---|---|---|---|---|---|---|
| | | тыс. руб. | % | % | | |
| ООО «Южнобайкальское» | 1. Угольная котельная деревни Жердовка Иркутского района | | | | | |
| | 2023 | 2 967,2 | 1,0 | 5,0 | – | – |
| | 2024 | – | 1,0 | 0,0 | – | – |
| | 2025 | – | 1,0 | 0,0 | – | – |
| | 2026 | – | 1,0 | 0,0 | – | – |
| | 2027 | – | 1,0 | 0,0 | – | – |
| | 2. Угольная котельная деревни Карлук Иркутского района | | | | | |
| | 2023 | 8 946,4 | 1,0 | 2,8 | – | – |
| | 2024 | – | 1,0 | 15,8 | – | – |
| | 2025 | – | 1,0 | 7,8 | – | – |
| | 2026 | – | 1,0 | 6,3 | – | – |
| | 2027 | – | 1,0 | 0,0 | – | – |
| | 3. Угольная котельная поселка Малая Топка Иркутского района | | | | | |
| | 2023 | 10 845,7 | 1,0 | 1,5 | – | – |
| | 2024 | – | 1,0 | 1,1 | – | – |
| | 2025 | – | 1,0 | 0,0 | | – |
| | 2026 | – | 1,0 | 0,0 | – | – |
| | 2027 | – | 1,0 | 0,0 | – | – |
| | 4. Угольная котельная села Мамоны Иркутского района | | | | | |
| | 2023 | 7 490,0 | 1,0 | 0,0 | – | – |
| | 2024 | – | 1,0 | 0,0 | – | – |
| | 2025 | – | 1,0 | 0,0 | – | – |
| | 2026 | – | 1,0 | 0,0 | – | – |
| | 2027 | – | 1,0 | 0,0 | – | – |
| | 5. Электрокотельная села Никольск Иркутского района | | | | | |
| | 2023 | 5 403,9 | 1,0 | 16,8 | – | – |
| | 2024 | – | 1,0 | 2,5 | – | – |
| | 2025 | – | 1,0 | 0,0 | – | – |
| | 2026 | – | 1,0 | 0,0 | – | – |
| | 2027 | – | 1,0 | 0,0 | – | – |
| | 6. Угольная котельная начальной школы села Оек Иркутского района | | | | | |
| | 2023 | 2 487,8 | 1,0 | 0,0 | – | – |
| | 2024 | – | 1,0 | 0,0 | – | – |
| | 2025 | – | 1,0 | 0,0 | – | – |
| | 2026 | – | 1,0 | 0,0 | – | – |
| | 2027 | – | 1,0 | 0,0 | – | – |
| | 7. Угольная котельная средней школы села Оек Иркутского района | | | | | |
| | 2023 | 2 773,1 | 1,0 | 14,1 | – | – |
| | 2024 | – | 1,0 | 19,7 | – | – |
| | 2025 | – | 1,0 | 0,0 | – | – |
| | 2026 | – | 1,0 | 0,0 | – | – |
| | 2027 | – | 1,0 | 0,0 | – | – |
| | 8. Центральная угольная котельная села Оек Иркутского района | | | | | |
| | 2023 | 4 568,7 | 1,0 | 30,1 | – | – |
| | 2024 | – | 1,0 | 17,7 | – | – |
| | 2025 | – | 1,0 | 4,1 | – | – |
| | 2026 | – | 1,0 | 0,0 | – | – |
| | 2027 | – | 1,0 | 0,0 | – | – |
| | 9. Котельная села Урик Иркутского района | | | | | |
| | 2023 | 3 130,7 | 1,0 | 0,0 | – | – |
| | 2024 | – | 1,0 | 0,0 | – | – |
| | 2025 | – | 1,0 | 0,0 | – | – |
| | 2026 | – | 1,0 | 0,0 | – | – |
| | 2027 | – | 1,0 | 0,0 | – | – |
| | 10. Центральная угольная котельная села Хомутово Иркутского района | | | | | |
| | 2023 | 8 169,1 | 1,0 | 0,0 | – | – |
| | 2024 | – | 1,0 | 17,2 | – | – |
| | 2025 | – | 1,0 | 0,0 | – | – |
| | 2026 | – | 1,0 | 0,0 | – | – |
| | 2027 | – | 1,0 | 0,0 | – | – |
| | 11. Угольная котельная деревни Черемушка Иркутского района | | | | | |
| | 2023 | 2 747,8 | 1,0 | 0,0 | – | – |
| | 2024 | – | 1,0 | 0,0 | – | – |
| | 2025 | – | 1,0 | 0,0 | – | – |
| | 2026 | – | 1,0 | 0,0 | – | – |
| | 2027 | – | 1,0 | 0,0 | – | – |

Примечание 1. В соответствии с постановлением главы администрации Карлукского муниципального образования от 10 марта 2016 года № 50 ООО «Южнобайкальское» наделено статусом единой теплоснабжающей организации на территории Карлкуского муниципального образования.

Примечание 2. В соответствии с постановлением администрации Никольского муниципального образования от 11 марта 2016 года № 21 ООО «Южнобайкальское» наделено статусом единой теплоснабжающей организации на территории Никольского муниципального образования в границах системы теплоснабжения от котельной, расположенной в с. Никольск, ул. Строительная.

Примечание 3. В соответствии с постановлением администрации Ревякинского муниципального образования от 14 марта 2016 года № 24 ООО «Южнобайкальское» наделено статусом единой теплоснабжающей организации на территории Ревякинского муниципального образования в границах системы теплоснабжения от котельной, расположенной в д. Черемушка, ул. Кудинская.

Примечание 4. В соответствии с постановлением главы администрации Уриковского муниципального образования от 14 марта 2016 года № 272 ООО «Южнобайкальское» наделено статусом единой теплоснабжающей организации на территории Уриковского муниципального образования в границах системы теплоснабжения от котельных, расположенных по адресу:

1) Иркутский район, п. Малая Топка, ул. Ключевская, 27б;

2) Иркутский район, с. Урик, ул. Братьев Ченских, 1б.

Примечание 5. В соответствии с постановлением администрации Оекского муниципального образования от 18 марта 2016 года № 56-П ООО «Южнобайкальское» наделено статусом единой теплоснабжающей организации на территории Оекского муниципального образования в границах системы теплоснабжения от котельных, расположенных в с. Оек: ул. Декабристов (НОШ), ул. Коммунистическая (центральная), ул. Коммунистическая (СОШ) и в д. Жердовка, ул. Трактовая.

Примечание 6. В соответствии с постановлением администрации Хомутовского муниципального образования от 29 марта 2016 года № 79 о/д ООО «Южнобайкальское» наделено статусом единой теплоснабжающей организации в системе теплоснабжения на территории с. Хомутово Хомутовского муниципального образования в границах системы теплоснабжения от котельных, расположенных в с. Хомутово: ул. Мичурина, ул. Кирова.

Примечание 7. В соответствии с постановлением администрации Мамонского муниципального образования от 14 апреля 2016 года № 192 ООО «Южнобайкальское» наделено статусом единой теплоснабжающей организации на территории Мамонского муниципального образования в границах системы теплоснабжения от котельной в с. Мамоны.

Начальник управления регулирования цен (тарифов) и контроля
в сфере теплоснабжения службы по тарифам Иркутской области
А.А. Медведева

**МИНИСТЕРСТВО ФИНАНСОВ ИРКУТСКОЙ ОБЛАСТИ**

# П Р И К А З

**03.04.2023 г. № 18н-мпр**

**Иркутск**

## О внесении изменений в приказ министерства финансов Иркутской области от 1 сентября 2022 года № 49н-мпр

В соответствии частью 1 статьи 3 Закона Иркутской области от 6 июля 2022 года № 50-ОЗ «О порядке участия министерства финансов Иркутской области в проведении проверки соответствия кандидатов на замещение должности руководителя финансового органа муниципального района Иркутской области, муниципального округа Иркутской области, городского округа Иркутской области квалификационным требованиям», руководствуясь статьей 21 Устава Иркутской области,

П Р И К А З Ы В А Ю:

1. Внести в приказ министерства финансов Иркутской области от 1 сентября 2022 года № 49н-мпр «О реализации отдельных положений Закона Иркутской области «О порядке участия министерства финансов Иркутской области в проведении проверки соответствия кандидатов на замещение должности руководителя финансового органа муниципального района Иркутской области, муниципального округа Иркутской области, городского округа Иркутской области квалификационным требованиям» (далее - приказ) следующие изменения:

1) в составе постоянно действующей комиссии по проведению проверки соответствия кандидатов на замещение должности руководителя финансового органа муниципального района Иркутской области, муниципального округа Иркутской области, городского округа Иркутской области квалификационным требованиям, предъявляемым к руководителю финансового органа муниципального образования, утвержденном приказом (далее – комиссия):

ввести в состав комиссии Елизарову Марину Вячеславовну, начальника управления межбюджетных отношений, членом комиссии;

наименование должности Тетериной Светланы Петровны изложить в следующей редакции:

«заместитель министра финансов Иркутской области»;

вывести из состава комиссии Дуда О.В;

2) в пункте 6 Положения о постоянно действующей комиссии по проведению проверки соответствия кандидатов на замещение должности руководителя финансового органа муниципального района Иркутской области, муниципального округа Иркутской области, городского округа Иркутской области квалификационным требованиям, предъявляемым к руководителю финансового органа муниципального образования, утвержденного приказом, слова «в течение трех рабочих дней» заменить словами «в течение двух рабочих дней».

2. Настоящий приказ подлежит официальному опубликованию в общественно-политической газете «Областная», сетевом издании «Официальный интернет-портал правовой информации Иркутской области» (ogirk.ru), а также на «Официальном интернет-портале правовой информации» (www.pravo.gov.ru) после его государственной регистрации.

3. Настоящий приказ вступает в силу после дня его государственной регистрации.

Министр финансов Иркутской области
Н.В. Бояринова

**СЛУЖБА ПО ТАРИФАМ ИРКУТСКОЙ ОБЛАСТИ**

# П Р И К А З

**7 апреля 2023 года** **№ № 79-43-спр**

**Иркутск**

## Об установлении долгосрочных тарифов на теплоноситель, поставляемый единой теплоснабжающей организацией на территории Иркутского района в соответствующих зонах деятельности (ООО «Южнобайкальское», ИНН 3848006527)

В соответствии с Федеральным законом от 27 июля 2010 года № 190-ФЗ «О теплоснабжении», постановлением Правительства Российской Федерации от 22 октября 2012 года № 1075 «О ценообразовании в сфере теплоснабжения», руководствуясь статьей 21 Устава Иркутской области, Положением о службе по тарифам Иркутской области, утвержденным постановлением Правительства Иркутской области от 7 июня 2012 года № 303-пп, учитывая итоги рассмотрения данного вопроса на заседании Правления службы по тарифам Иркутской области 29 марта 2023 года,

П Р И К А З Ы В А Ю:

1. Установить долгосрочные тарифы на теплоноситель, поставляемый единой теплоснабжающей организацией на территории Иркутского района в соответствующих зонах деятельности (ООО «Южнобайкальское»), с календарной разбивкой согласно приложению 1.

2. Установить долгосрочные параметры регулирования деятельности единой теплоснабжающей организации на территории Иркутского района в соответствующих зонах деятельности (ООО «Южнобайкальское») по производству теплоносителя, устанавливаемые на 2023 - 2027 годы для формирования тарифов с использованием метода индексации установленных тарифов, согласно приложению 2.

3. Тарифы, установленные в пункте 1 настоящего приказа, действуют с 10 апреля 2023 года по 31 декабря 2027 года.

4. Признать утратившими силу с 10 апреля 2023 года:

1) приказ службы по тарифам Иркутской области от 20 декабря 2018 года № 431-спр «Об установлении долгосрочных тарифов на теплоноситель, поставляемый ООО «Южнобайкальское» (ИНН 3848006527) на территории Иркутского района»;

2) приказ службы по тарифам Иркутской области от 20 декабря 2019 года № 397-спр «О внесении изменений в отдельные приказы службы по тарифам Иркутской области»;

3) приказ службы по тарифам Иркутской области от 14 декабря 2020 года № 381-спр «О внесении изменений в отдельные приказы службы по тарифам Иркутской области»;

4) приказ службы по тарифам Иркутской области от 2 декабря 2021 года № 79-339-спр «О внесении изменений в отдельные приказы службы по тарифам Иркутской области»;

5) приказ службы по тарифам Иркутской области от 29 ноября 2022 года № 79-585-спр «О внесении изменений в отдельные приказы службы по тарифам Иркутской области».

5. Настоящий приказ подлежит официальному опубликованию в общественно-политической газете «Областная», сетевом издании «Официальный интернет-портал правовой информации Иркутской области» (ogirk.ru), а также на «Официальном интернет-портале правовой информации» (www.pravo.gov.ru) после его государственной регистрации.

Руководитель службы
А.Р. Халиулин

Приложение 1
к приказу службы по тарифам
Иркутской области
от 7 апреля 2023 года № 79-43-спр

**ДОЛГОСРОЧНЫЕ ТАРИФЫ**
**НА ТЕПЛОНОСИТЕЛЬ, ПОСТАВЛЯЕМЫЙ ЕДИНОЙ ТЕПЛОСНАБЖАЮЩЕЙ ОРГАНИЗАЦИЕЙ НА ТЕРРИТОРИИ ИРКУТСКОГО РАЙОНА В СООТВЕТСТВУЮЩИХ ЗОНАХ ДЕЯТЕЛЬНОСТИ (ООО «ЮЖНОБАЙКАЛЬСКОЕ»)**

| Наименование единой теплоснабжающей организации | Вид тарифа (без учета НДС) | Период действия | Вода |
|---|---|---|---|
| ООО «Южнобайкальское» | 1. Угольная котельная деревни Жердовка Иркутского района | | |
| | Тариф на теплоноситель, поставляемый теплоснабжающей организацией, владеющей источником (источниками) тепловой энергии, на котором производится теплоноситель | | |
| | одноставочный тариф, руб./куб.м | с 10.04.2023 по 31.12.2023 | 68,27 |
| | | с 01.01.2024 по 30.06.2024 | 68,27 |
| | | с 01.07.2024 по 31.12.2024 | 71,07 |
| | | с 01.01.2025 по 30.06.2025 | 71,07 |
| | | с 01.07.2025 по 31.12.2025 | 73,91 |
| | | с 01.01.2026 по 30.06.2026 | 73,91 |
| | | с 01.07.2026 по 31.12.2026 | 76,87 |
| | | с 01.01.2027 по 30.06.2027 | 76,87 |
| | | с 01.07.2027 по 31.12.2027 | 79,94 |
| | Тариф на теплоноситель, поставляемый потребителям | | |
| | одноставочный тариф, руб./куб.м | с 10.04.2023 по 31.12.2023 | 68,27 |
| | | с 01.01.2024 по 30.06.2024 | 68,27 |
| | | с 01.07.2024 по 31.12.2024 | 71,07 |
| | | с 01.01.2025 по 30.06.2025 | 71,07 |
| | | с 01.07.2025 по 31.12.2025 | 73,91 |
| | | с 01.01.2026 по 30.06.2026 | 73,91 |
| | | с 01.07.2026 по 31.12.2026 | 76,87 |
| | | с 01.01.2027 по 30.06.2027 | 76,87 |
| | | с 01.07.2027 по 31.12.2027 | 79,94 |
| | 2. Угольная котельная деревни Карлук Иркутского района | | |
| | Тариф на теплоноситель, поставляемый теплоснабжающей организацией, владеющей источником (источниками) тепловой энергии, на котором производится теплоноситель | | |
| | одноставочный тариф, руб./куб.м | с 10.04.2023 по 31.12.2023 | 98,56 |
| | | с 01.01.2024 по 30.06.2024 | 98,56 |
| | | с 01.07.2024 по 31.12.2024 | 102,60 |
| | | с 01.01.2025 по 30.06.2025 | 102,60 |
| | | с 01.07.2025 по 31.12.2025 | 106,70 |
| | | с 01.01.2026 по 30.06.2026 | 106,70 |
| | | с 01.07.2026 по 31.12.2026 | 110,97 |
| | | с 01.01.2027 по 30.06.2027 | 110,97 |
| | | с 01.07.2027 по 31.12.2027 | 115,41 |
| | Тариф на теплоноситель, поставляемый потребителям | | |
| | одноставочный тариф, руб./куб.м | с 10.04.2023 по 31.12.2023 | 98,56 |
| | | с 01.01.2024 по 30.06.2024 | 98,56 |
| | | с 01.07.2024 по 31.12.2024 | 102,60 |
| | | с 01.01.2025 по 30.06.2025 | 102,60 |
| | | с 01.07.2025 по 31.12.2025 | 106,70 |
| | | с 01.01.2026 по 30.06.2026 | 106,70 |
| | | с 01.07.2026 по 31.12.2026 | 110,97 |
| | | с 01.01.2027 по 30.06.2027 | 110,97 |
| | | с 01.07.2027 по 31.12.2027 | 115,41 |
| | 3. Угольная котельная поселка Малая Топка Иркутского района | | |
| | Тариф на теплоноситель, поставляемый теплоснабжающей организацией, владеющей источником (источниками) тепловой энергии, на котором производится теплоноситель | | |
| | одноставочный тариф, руб./куб.м | с 10.04.2023 по 31.12.2023 | 68,27 |
| | | с 01.01.2024 по 30.06.2024 | 68,27 |
| | | с 01.07.2024 по 31.12.2024 | 71,07 |
| | | с 01.01.2025 по 30.06.2025 | 71,07 |
| | | с 01.07.2025 по 31.12.2025 | 73,91 |
| | | с 01.01.2026 по 30.06.2026 | 73,91 |
| | | с 01.07.2026 по 31.12.2026 | 76,87 |
| | | с 01.01.2027 по 30.06.2027 | 76,87 |
| | | с 01.07.2027 по 31.12.2027 | 79,94 |
| | Тариф на теплоноситель, поставляемый потребителям | | |
| | одноставочный тариф, руб./куб.м | с 10.04.2023 по 31.12.2023 | 68,27 |
| | | с 01.01.2024 по 30.06.2024 | 68,27 |
| | | с 01.07.2024 по 31.12.2024 | 71,07 |
| | | с 01.01.2025 по 30.06.2025 | 71,07 |
| | | с 01.07.2025 по 31.12.2025 | 73,91 |
| | | с 01.01.2026 по 30.06.2026 | 73,91 |
| | | с 01.07.2026 по 31.12.2026 | 76,87 |
| | | с 01.01.2027 по 30.06.2027 | 76,87 |
| | | с 01.07.2027 по 31.12.2027 | 79,94 |
| | 4. Электрокотельная села Никольск Иркутского района | | |
| | Тариф на теплоноситель, поставляемый теплоснабжающей организацией, владеющей источником (источниками) тепловой энергии, на котором производится теплоноситель | | |
| | одноставочный тариф, руб./куб.м | с 10.04.2023 по 31.12.2023 | 132,89 |
| | | с 01.01.2024 по 30.06.2024 | 132,89 |
| | | с 01.07.2024 по 31.12.2024 | 138,34 |
| | | с 01.01.2025 по 30.06.2025 | 138,34 |
| | | с 01.07.2025 по 31.12.2025 | 143,87 |
| | | с 01.01.2026 по 30.06.2026 | 143,87 |
| | | с 01.07.2026 по 31.12.2026 | 149,62 |
| | | с 01.01.2027 по 30.06.2027 | 149,62 |
| | | с 01.07.2027 по 31.12.2027 | 155,60 |
| | Тариф на теплоноситель, поставляемый потребителям | | |
| | одноставочный тариф, руб./куб.м | с 10.04.2023 по 31.12.2023 | 132,89 |
| | | с 01.01.2024 по 30.06.2024 | 132,89 |
| | | с 01.07.2024 по 31.12.2024 | 138,34 |
| | | с 01.01.2025 по 30.06.2025 | 138,34 |
| | | с 01.07.2025 по 31.12.2025 | 143,87 |
| | | с 01.01.2026 по 30.06.2026 | 143,87 |
| | | с 01.07.2026 по 31.12.2026 | 149,62 |
| | | с 01.01.2027 по 30.06.2027 | 149,62 |
| | | с 01.07.2027 по 31.12.2027 | 155,60 |
| | 5. Центральная угольная котельная села Оек Иркутского района | | |
| | Тариф на теплоноситель, поставляемый теплоснабжающей организацией, владеющей источником (источниками) тепловой энергии, на котором производится теплоноситель | | |
| | одноставочный тариф, руб./куб.м | с 10.04.2023 по 31.12.2023 | 68,27 |
| | | с 01.01.2024 по 30.06.2024 | 68,27 |
| | | с 01.07.2024 по 31.12.2024 | 71,07 |
| | | с 01.01.2025 по 30.06.2025 | 71,07 |
| | | с 01.07.2025 по 31.12.2025 | 73,91 |
| | | с 01.01.2026 по 30.06.2026 | 73,91 |
| | | с 01.07.2026 по 31.12.2026 | 76,87 |
| | | с 01.01.2027 по 30.06.2027 | 76,87 |
| | | с 01.07.2027 по 31.12.2027 | 79,94 |
| | Тариф на теплоноситель, поставляемый потребителям | | |
| | одноставочный тариф, руб./куб.м | с 10.04.2023 по 31.12.2023 | 68,27 |
| | | с 01.01.2024 по 30.06.2024 | 68,27 |
| | | с 01.07.2024 по 31.12.2024 | 71,07 |
| | | с 01.01.2025 по 30.06.2025 | 71,07 |
| | | с 01.07.2025 по 31.12.2025 | 73,91 |
| | | с 01.01.2026 по 30.06.2026 | 73,91 |
| | | с 01.07.2026 по 31.12.2026 | 76,87 |
| | | с 01.01.2027 по 30.06.2027 | 76,87 |
| | | с 01.07.2027 по 31.12.2027 | 79,94 |
| | 6. Центральная угольная котельная села Хомутово Иркутского района | | |
| | Тариф на теплоноситель, поставляемый теплоснабжающей организацией, владеющей источником (источниками) тепловой энергии, на котором производится теплоноситель | | |
| | одноставочный тариф, руб./куб.м | с 10.04.2023 по 31.12.2023 | 98,56 |
| | | с 01.01.2024 по 30.06.2024 | 98,56 |
| | | с 01.07.2024 по 31.12.2024 | 102,60 |
| | | с 01.01.2025 по 30.06.2025 | 102,60 |
| | | с 01.07.2025 по 31.12.2025 | 106,70 |
| | | с 01.01.2026 по 30.06.2026 | 106,70 |
| | | с 01.07.2026 по 31.12.2026 | 110,97 |
| | | с 01.01.2027 по 30.06.2027 | 110,97 |
| | | с 01.07.2027 по 31.12.2027 | 115,41 |
| | Тариф на теплоноситель, поставляемый потребителям | | |
| | одноставочный тариф, руб./куб.м | с 10.04.2023 по 31.12.2023 | 98,56 |
| | | с 01.01.2024 по 30.06.2024 | 98,56 |
| | | с 01.07.2024 по 31.12.2024 | 102,60 |
| | | с 01.01.2025 по 30.06.2025 | 102,60 |
| | | с 01.07.2025 по 31.12.2025 | 106,70 |
| | | с 01.01.2026 по 30.06.2026 | 106,70 |
| | | с 01.07.2026 по 31.12.2026 | 110,97 |
| | | с 01.01.2027 по 30.06.2027 | 110,97 |
| | | с 01.07.2027 по 31.12.2027 | 115,41 |

Примечание 1. В соответствии с постановлением главы администрации Карлукского муниципального образования от 10 марта 2016 года № 50 ООО «Южнобайкальское» наделено статусом единой теплоснабжающей организации на территории Карлкуского муниципального образования.

Примечание 2. В соответствии с постановлением администрации Никольского муниципального образования от 11 марта 2016 года № 21 ООО «Южнобайкальское» наделено статусом единой теплоснабжающей организации на территории Никольского муниципального образования в границах системы теплоснабжения от котельной, расположенной в с. Никольск, ул. Строительная.

Примечание 3. В соответствии с постановлением главы администрации Уриковского муниципального образования от 14 марта 2016 года № 272 ООО «Южнобайкальское» наделено статусом единой теплоснабжающей организации на территории Уриковского муниципального образования в границах системы теплоснабжения от котельных, расположенных по адресу:

1) Иркутский район, п. Малая Топка, ул. Ключевская, 27б;

2) Иркутский район, с. Урик, ул. Братьев Ченских, 1б.

Примечание 4. В соответствии с постановлением администрации Оекского муниципального образования от 18 марта 2016 года № 56-П ООО «Южнобайкальское» наделено статусом единой теплоснабжающей организации на территории Оекского муниципального образования в границах системы теплоснабжения от котельных, расположенных в с. Оек: ул. Декабристов (НОШ), ул. Коммунистическая (центральная), ул. Коммунистическая (СОШ) и в д. Жердовка, ул. Трактовая.

Примечание 5. В соответствии с постановлением администрации Хомутовского муниципального образования от 29 марта 2016 года № 79 о/д ООО «Южнобайкальское» наделено статусом единой теплоснабжающей организации в системе теплоснабжения на территории с. Хомутово Хомутовского муниципального образования в границах системы теплоснабжения от котельных, расположенных в с. Хомутово: ул. Мичурина, ул. Кирова.

Начальник управления регулирования цен (тарифов) и контроля
в сфере теплоснабжения службы по тарифам Иркутской области
А.А. Медведева

Приложение 2
к приказу службы по тарифам
Иркутской области
от 7 апреля 2023 года № 79-43-спр

**ДОЛГОСРОЧНЫЕ ПАРАМЕТРЫ**
**РЕГУЛИРОВАНИЯ ДЕЯТЕЛЬНОСТИ ЕДИНОЙ ТЕПЛОСНАБЖАЮЩЕЙ ОРГАНИЗАЦИИ НА ТЕРРИТОРИИ ИРКУТСКОГО РАЙОНА В СООТВЕТСТВУЮЩИХ ЗОНАХ ДЕЯТЕЛЬНОСТИ (ООО «ЮЖНОБАЙКАЛЬСКОЕ») ПО ПРОИЗВОДСТВУ ТЕПЛОНОСИТЕЛЯ, УСТАНАВЛИВАЕМЫЕ НА 2023 - 2027 ГОДЫ ДЛЯ ФОРМИРОВАНИЯ ТАРИФОВ С ИСПОЛЬЗОВАНИЕМ МЕТОДА ИНДЕКСАЦИИ УСТАНОВЛЕННЫХ ТАРИФОВ**

| Наименование единой теплоснабжающей организации | Год | Базовый уровень операционных расходов | Индекс эффективности операционных расходов | Нормативный уровень прибыли | Показатели энергосбережения и энергетической эффективности | Динамика изменения расходов на топливо |
|---|---|---|---|---|---|---|
| | | тыс. руб. | % | % | | |
| ООО «Южнобайкальское» | 1. Карлукское муниципальное образование | | | | | |
| | 2023 | 0,0 | - | - | - | - |
| | 2024 | - | - | - | - | - |
| | 2025 | - | - | - | - | - |
| | 2026 | - | - | - | - | - |
| | 2027 | - | - | - | - | - |
| | 3. Никольское муниципальное образование | | | | | |
| | 2023 | 0,0 | - | - | - | - |
| | 2024 | - | - | - | - | - |
| | 2025 | - | - | - | - | - |
| | 2026 | - | - | - | - | - |
| | 2027 | - | - | - | - | - |
| | 4. Оекское муниципальное образование | | | | | |
| | 2023 | 0,0 | - | - | - | - |

| | | | | | | |
|---|---|---|---|---|---|---|
| | 2024 | - | - | - | - | - |
| | 2025 | - | - | - | - | - |
| | 2026 | - | - | - | - | - |
| | 2027 | - | - | - | - | - |
| | 6. Уриковское муниципальное образование | | | | | |
| | 2023 | 0,0 | - | - | - | - |
| | 2024 | - | - | - | - | - |
| | 2025 | - | - | - | - | - |
| | 2026 | - | - | - | - | - |
| | 2027 | - | - | - | - | - |
| | 7. Хомутовское муниципальное образование | | | | | |
| | 2023 | 0,0 | - | - | - | - |
| | 2024 | - | - | - | - | - |
| | 2025 | - | - | - | - | - |
| | 2026 | - | - | - | - | - |
| | 2027 | - | - | - | - | - |

Примечание 1. В соответствии с постановлением главы администрации Карлукского муниципального образования от 10 марта 2016 года № 50 ООО «Южнобайкальское» наделено статусом единой теплоснабжающей организации на территории Карлкуского муниципального образования.

Примечание 2. В соответствии с постановлением администрации Никольского муниципального образования от 11 марта 2016 года № 21 ООО «Южнобайкальское» наделено статусом единой теплоснабжающей организации на территории Никольского муниципального образования в границах системы теплоснабжения от котельной, расположенной в с. Никольск, ул. Строительная.

Примечание 3. В соответствии с постановлением главы администрации Уриковского муниципального образования от 14 марта 2016 года № 272 ООО «Южнобайкальское» наделено статусом единой теплоснабжающей организации на территории Уриковского муниципального образования в границах системы теплоснабжения от котельных, расположенных по адресу:

1) Иркутский район, п. Малая Топка, ул. Ключевская, 27б;

2) Иркутский район, с. Урик, ул. Братьев Ченских, 1б.

Примечание 4. В соответствии с постановлением администрации Оекского муниципального образования от 18 марта 2016 года № 56-П ООО «Южнобайкальское» наделено статусом единой теплоснабжающей организации на территории Оекского муниципального образования в границах системы теплоснабжения от котельных, расположенных в с. Оек: ул. Декабристов (НОШ), ул. Коммунистическая (центральная), ул. Коммунистическая (СОШ) и в д. Жердовка, ул. Трактовая.

Примечание 5. В соответствии с постановлением администрации Хомутовского муниципального образования от 29 марта 2016 года № 79 о/д ООО «Южнобайкальское» наделено статусом единой теплоснабжающей организации в системе теплоснабжения на территории с. Хомутово Хомутовского муниципального образования в границах системы теплоснабжения от котельных, расположенных в с. Хомутово: ул. Мичурина, ул. Кирова.

Начальник управления регулирования цен (тарифов) и контроля
в сфере теплоснабжения службы по тарифам Иркутской области
А.А. Медведева

---

**СЛУЖБА ПО ОХРАНЕ ОБЪЕКТОВ КУЛЬТУРНОГО НАСЛЕДИЯ ИРКУТСКОЙ ОБЛАСТИ**

## ПРИКАЗ

**30 марта 2023 года** **№ 76-152-спр**

**Иркутск**

### О внесении изменений в приказ службы по охране объектов культурного наследия Иркутской области от 16 августа 2022 года № 76-146-спр

В соответствии с Законом Иркутской области о поправках к Уставу Иркутской области от 30 декабря 2022 года № 1-У, руководствуясь статьей 21 Устава Иркутской области, Положением о службе по охране объектов культурного наследия Иркутской области, утвержденным постановлением Правительства Иркутской области от 9 марта 2010 года № 31-пп,

ПРИКАЗЫВАЮ:

1. Внести изменения в приказ службы по охране объектов культурного наследия Иркутской области от 16 августа 2022 года № 76-146-спр «Об отдельных вопросах организации деятельности службы по охране объектов культурного наследия Иркутской области и о признании утратившими силу приказов службы по охране объектов культурного наследия Иркутской области» следующие изменения:

1) в Порядке принятия правовых актов службы по охране объектов культурного наследия Иркутской области:

пункт 2 после слов «(далее – инструкция по делопроизводству),» дополнить словами «Правилами юридической техники подготовки и оформления правовых актов исполнительных органов государственной власти Иркутской области в системе исполнительных органов государственной власти Иркутской области, установленными указом Губернатора Иркутской области от 14 июля 2021 года № 187-уг (далее – правила юридической техники),»;

пункт 21 после слов «инструкции по делопроизводству,» дополнить словами «правил юридической техники,»;

абзац первый пункта 24 изложить в следующей редакции:

«24. Проекты правовых актов службы, оформленные и согласованные в соответствии с настоящим Порядком, передаются ответственным исполнителем на подписание руководителю службы.»;

пункт 25 изложить в следующей редакции:

«25. После подписания правового акта службы ответственный исполнитель передает его для регистрации в отдел аналитической и правовой работы службы.»;

пункт 27 изложить в следующей редакции:

«27. После регистрации правовые акты службы подшиваются в соответствующее дело, согласно номенклатуре дел службы.»;

дополнить пунктом 27.1 следующего содержания:

«27.1 После издания приказа и присвоения ему регистрационного номера службы отдел аналитической и правовой работы службы направляет приказ для государственной регистрации в соответствии с Положением о порядке государственной регистрации нормативных правовых актов исполнительных органов государственной власти Иркутской области, утвержденным постановлением Правительства Иркутской области от 2 ноября 2022 года № 841-пп, в Иркутское областное государственное казенное учреждение «Институт муниципальной правовой информации имени М.М. Сперанского».»;

абзац второй пункта 29 изложить в следующей редакции:

«После государственной регистрации приказов службы отделом аналитической и правовой работы службы обеспечивается их направление в аппарат Губернатора Иркутской области и Правительства Иркутской области для его официального опубликования на «Официальном интернет-портале правовой информации» (www.pravo.gov.ru) и в редакцию общественно-политической газеты «Областная», в установленном указом Губернатора Иркутской области от 9 февраля 2016 года № 32-уг порядке.».

пункт 30 изложить в следующей редакции:

«30. Копии приказов службы, заверенные печатью, их электронные версии, а также сведения об источниках официального опубликования указанных приказов в семидневный срок после дня их первого официального опубликования направляются отделом аналитической и правовой работы службы в Управление Министерства юстиции Российской Федерации по Иркутской области.»;

абзац первый пункта 31 изложить в следующей редакции:

«31. Нормативные правовые акты службы, дата вступления в силу которых не определяется ими непосредственно, вступают в силу на следующий день после дня их официального опубликования.»;

2) в Порядке организации планирования и контроля выполнения планов в службе по охране объектов культурного наследия Иркутской области пункт 2 изложить в следующей редакции:

«2. Планирование в службе осуществляется на основе ведомственных целевых программ, планов проведения областных и других мероприятий, поручений Губернатора Иркутской области, первого заместителя Губернатора Иркутской области, Председателя Правительства Иркутской области, заместителей Губернатора Иркутской области, заместителей Председателя Правительства Иркутской области, заместителя Губернатора Иркутской области – руководителя аппарата Губернатора Иркутской области и Правительства Иркутской области, задач и функций службы, определенных Положением о службе по охране объектов культурного наследия Иркутской области, утвержденным постановлением Правительства Иркутской области от 9 марта 2010 года № 31-пп.»;

3) в Порядке организации контрольной деятельности в службе по охране объектов культурного наследия Иркутской области пункт 1 изложить в следующей редакции:

«1. Организация контрольной деятельности службы по охране объектов культурного наследия Иркутской области (далее – служба) направлена на обеспечение эффективного управления на основе принятия своевременных мер по безусловному исполнению документов, указаний и поручений (далее – поручения) Губернатора Иркутской области, первого заместителя Губернатора Иркутской области, Председателя Правительства Иркутской области, заместителей Губернатора Иркутской области, заместителей Председателя Правительства Иркутской области, уполномоченных должностных лиц исполнительных органов государственной власти Иркутской области, самостоятельных структурных подразделений аппарата Губернатора Иркутской области и Правительства Иркутской области (далее – уполномоченные должностные лица), поручений руководителя службы и заместителя руководителя – начальника контрольно-инспекционного отдела службы, повышение ответственности и исполнительской дисциплины государственных гражданских служащих службы.».

2. Настоящий приказ подлежит официальному опубликованию в общественно-политической газете «Областная», сетевом издании «Официальный интернет-портал правовой информации Иркутской области» (ogirk.ru), а также на «Официальном интернет-портале правовой информации» (www.pravo.gov.ru) после его государственной регистрации.

Настоящий приказ вступает в силу со дня его официального опубликования.

Заместитель руководителя службы –
начальник контрольно-инспекционного отдела службы по охране объектов культурного наследия Иркутской области
М.С. Назарова

---

**МИНИСТЕРСТВО СОЦИАЛЬНОГО РАЗВИТИЯ, ОПЕКИ И ПОПЕЧИТЕЛЬСТВА ИРКУТСКОЙ ОБЛАСТИ**

## ПРИКАЗ

**4 апреля 2023 года** **№ 53-45-мпр**

**Иркутск**

### О внесении изменений в отдельные приказы министерства социального развития, опеки и попечительства Иркутской области

Руководствуясь статьей 21 Устава Иркутской области, Положением о министерстве социального развития, опеки и попечительства Иркутской области, утвержденным постановлением Правительства Иркутской области от 18 сентября 2009 года № 261/40-пп,

П Р И К А З Ы В А Ю:

1. Внести в Порядок организации работы по предоставлению мер социальной поддержки по оплате в размере 50 процентов стоимости лекарственных препаратов для медицинского применения, отпускаемых по рецептам на лекарственные препараты, отдельным категориям граждан в Иркутской области, утвержденный приказом министерства социального развития, опеки и попечительства Иркутской области от 13 декабря 2012 года № 310-мпр, следующее изменение:

пункт 4 изложить в следующей редакции:

«4. Решение учреждения о предоставлении мер социальной поддержки является основанием для оформления медицинской организацией рецепта на лекарственные препараты в соответствии с Порядком оформления рецептурных бланков на лекарственные препараты, их учета и хранения, являющимся приложением 3 к приказу Министерства здравоохранения Российской Федерации от 24 ноября 2021 года № 1094н, на бумажном носителе или в форме электронного документа.

Медицинская организация оформляет рецепт на обеспечение лекарственными препаратами в соответствии с перечнем жизненно необходимых и важнейших лекарственных препаратов для медицинского применения, утвержденным распоряжением Правительства Российской Федерации от 12 октября 2019 года № 2406-р.».

2. Внести в приказ министерства социального развития, опеки и попечительства Иркутской области от 30 ноября 2018 года № 53-419/18-мпр «Об утверждении Порядка о бесплатном обеспечении лекарственными препаратами для медицинского применения, отпускаемыми по рецептам на лекарственные препараты, при амбулаторном лечении для детей в возрасте до четырех лет из малоимущих семей, проживающих на территории Иркутской области» (далее – приказ) следующие изменения:

1) в преамбуле слово «Руководствуясь» заменить словами «В соответствии с пунктом 5 указа Губернатора Иркутской области от 14 ноября 2018 года № 236-уг «О мерах по повышению уровня социальной защиты отдельных категорий граждан в Иркутской области», руководствуясь»;

2) в Порядке о бесплатном обеспечении лекарственными препаратами для медицинского применения, отпускаемыми по рецептам на лекарственные препараты, при амбулаторном лечении для детей в возрасте до четырех лет из малоимущих семей, проживающих на территории Иркутской области, утвержденном приказом:

в пункте 5 слова «от 14 января 2019 года № 4н «Об утверждении порядка назначения лекарственных препаратов, форм рецептурных бланков на лекарственные препараты, порядка оформления указанных бланков, их учета и хранения» заменить словами «от 24 ноября 2021 года № 1094н»;

пункт 6 изложить в следующей редакции:

«6. Медицинская организация оформляет рецепт на бесплатное обеспечение лекарственными препаратами в соответствии с перечнем жизненно необходимых и важнейших лекарственных препаратов для медицинского применения, утвержденным распоряжением Правительства Российской Федерации от 12 октября 2019 года № 2406-р.».

3. Настоящий приказ подлежит официальному опубликованию в общественно-политической газете «Областная», сетевом издании «Официальный интернет-портал правовой информации Иркутской области» (ogirk.ru), а также на «Официальном интернет-портале правовой информации» (www.pravo.gov.ru) после его государственной регистрации.

4. Настоящий приказ вступает в силу со дня его официального опубликования.

Министр социального развития, опеки и попечительства Иркутской области
В.А. Родионов

---

**МИНИСТЕРСТВО СОЦИАЛЬНОГО РАЗВИТИЯ, ОПЕКИ И ПОПЕЧИТЕЛЬСТВА ИРКУТСКОЙ ОБЛАСТИ**

## ПРИКАЗ

**6 апреля 2023 года** **№ 53-47-мпр**

**Иркутск**

### О внесении изменений в приказ министерства социального развития, опеки и попечительства Иркутской области от 22 августа 2016 года № 128-мпр

В соответствии с Федеральным законом от 29 декабря 2022 года № 645-ФЗ «О внесении изменений в Федеральный закон «О государственной гражданской службе Российской Федерации»», руководствуясь статьей 21 Устава Иркутской области, Положением о министерстве социального развития, опеки и попечительства Иркутской области, утвержденным постановлением Правительства Иркутской области от 18 сентября 2009 года № 261/40-пп,

П Р И К А З Ы В А Ю:

1. Внести в приказ министерства социального развития, опеки и попечительства Иркутской области от 22 августа 2016 года № 128-мпр «Об утверждении Положения о порядке работы аттестационной комиссии министерства социального развития, опеки и попечительства Иркутской области» (далее – приказ) следующие изменения:

1) в преамбуле слова «, Указом Президента Российской Федерации от 1 февраля 2005 года № 111 «О порядке сдачи квалификационного экзамена государственными гражданскими служащими Российской Федерации и оценки их знаний, навыков и умений (профессионального уровня)» исключить;

2) в Положении о порядке работы аттестационной комиссии министерства социального развития, опеки и попечительства, утвержденном приказом:

в пункте 1 слова «, порядок сдачи квалификационного экзамена гражданскими служащими, а также порядок принятия решений по результатам квалификационного экзамена» исключить;

в пункте 2 слова «(квалификационного экзамена)» исключить;

в пункте 3 слова «, Указом Президента Российской Федерации от 1 февраля 2005 года № 111 «О порядке сдачи квалификационного экзамена государственными гражданскими служащими Российской Федерации и оценки их знаний, навыков и умений (профессионального уровня)» исключить;

пункт 4 изложить в следующей редакции:

«4. Аттестация гражданского служащего проводится в целях определения его соответствия замещаемой должности гражданской службы, включает в себя оценку профессиональной служебной деятельности гражданского служащего и оценку его профессионального уровня. Аттестация проводится один раз в три года. До истечения трех лет после проведения предыдущей аттестации государственного гражданского служащего может проводиться внеочередная аттестация.»;

пункт 21 изложить в следующей редакции:

«21. Аттестационная комиссия оценивает профессиональную служебную деятельность гражданского служащего на основании отзыва об исполнении им должностных обязанностей, с учетом информации, представленной отделом кадровой работы в управлении по государственной гражданской службе и кадрам министерства в выписке из личного дела аттестуемого, а также на основании заслушивания сообщения аттестуемого гражданского служащего, в ходе которого членами аттестационной комиссии могут задаваться вопросы, направленные на оценку профессиональной служебной деятельности аттестуемого гражданского служащего.»;

главы 6 - 8 признать утратившими силу;

приложения 3, 4 признать утратившими силу.

2. Настоящий приказ подлежит официальному опубликованию в общественно-политической газете «Областная», сетевом издании «Официальный интернет-портал правовой информации Иркутской области» (ogirk.ru), а также на «Официальном интернет-портале правовой информации» (www.pravo.gov.ru) после его государственной регистрации.

3. Настоящий приказ вступает в силу с 29 апреля 2023 года, но не ранее дня его официального опубликования.

Министр социального развития, опеки и попечительства Иркутской области
В. А. Родионов

СЛУЖБА ПО ОХРАНЕ ОБЪЕКТОВ КУЛЬТУРНОГО НАСЛЕДИЯ
ИРКУТСКОЙ ОБЛАСТИ

# ПРИКАЗ

**11 апреля 2016 года** **№ 30-спр**

**г. Иркутск**

О включении в единый государственный реестр объектов культурного наследия (памятников истории и культуры) народов Российской Федерации выявленных объектов культурного наследия

В соответствии с пунктом 5 статьи 3.1, подпунктом 2 пункта 7 и пунктом 8 статьи 18 Федерального закона от 25 июня 2002 года № 73-ФЗ «Об объектах культурного наследия (памятниках истории и культуры) народов Российской Федерации», частью 1 статьи 8 Закона Иркутской области от 23 июля 2008 года № 57-оз «Об объектах культурного наследия (памятниках истории и культуры) народов Российской Федерации в Иркутской области», принимая во внимание акт государственной историко-культурной экспертизы выявленного объекта культурного наследия «Флигель, конюшня, погреб в усадьбе Трубецкого С.П.:», II пол. XIX в., расположенного по адресу: г. Иркутск, ул. Дзержинского, 64 лит. В; В1, в1; лит. Д, лит. Е, в целях обоснования включения данного объекта в Единый государственный реестр объектов культурного наследия (памятниках истории и культуры) народов Российской Федерации от 12 декабря 2014 г., руководствуясь статьей 21 Устава Иркутской области, пунктом 10 Положения о службе по охране объектов культурного наследия Иркутской области, утвержденного постановлением Правительства Иркутской области от 9 марта 2010 года № 31-пп,

П Р И К А З Ы В А Ю:

1. Включить выявленный объект культурного наследия «Флигель, конюшня, погреб в усадьбе Трубецкого С.П.:», II пол. XIX в. (г. Иркутск, ул. Дзержинского, 64 лит. В; В1, в1; лит. Д, лит. Е) в единый государственный реестр объектов культурного наследия (памятников истории и культуры) народов Российской Федерации в качестве объекта культурного наследия регионального значения - «Флигель в усадьбе Трубецкого Сергея Петровича», 1880 г.,;1880-е – 1929 гг. (г. Иркутск, ул. Дзержинского, 64 лит. В; В1, в1, в2, в3).

2. Утвердить границы территории объекта культурного наследия регионального значения «Флигель в усадьбе Трубецкого Сергея Петровича», 1880 г.,;1880-е – 1929 гг. (г. Иркутск, ул. Дзержинского, 64 лит. В; В1, в1, в2, в3) согласно приложениям 1, 2, 3, 4 к настоящему приказу.

3. Настоящий приказ подлежит официальному опубликованию в общественно-политической газете «Областная», на «Официальном интернет-портале правовой информации Иркутской области» (www.ogirk.ru), а также на «Официальном интернет-портале правовой информации» (www.pravo.gov.ru).

4. Настоящий приказ вступает в силу со дня его утверждения.

Временно замещающий должность руководителя службы
Г.А. Ивлев

**Приложение № 1**
**к приказу службы по охране объектов**
**культурного наследия Иркутской области**
**№ 30-спр от 11 апреля 2016 года**

**Карта границ территории объекта культурного наследия регионального значения**

Наименование объекта: **«Флигель в усадьбе Трубецкого Сергея Петровича».**
Адрес: **г. Иркутск, ул. Дзержинского, 64, лит. В, В1, в1, в2, в3.**

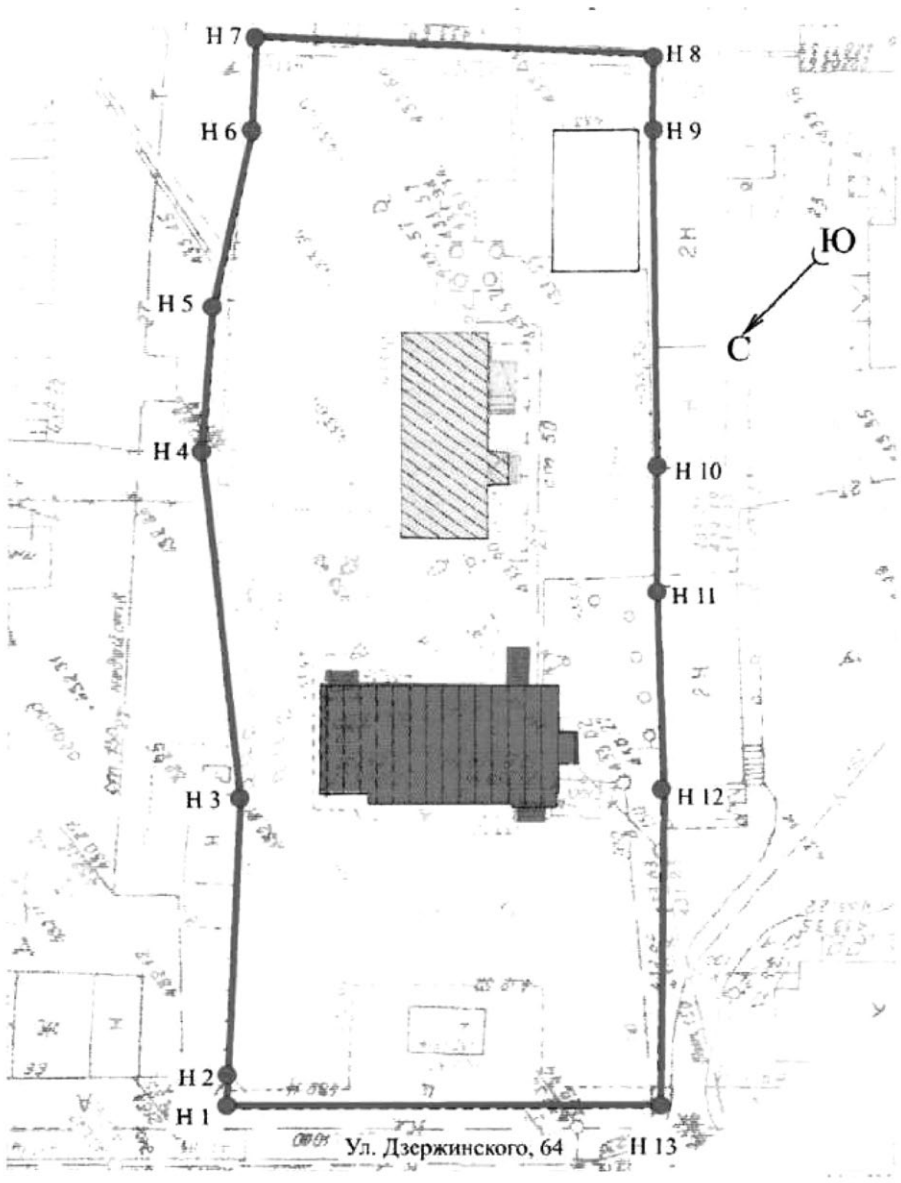


Условные обозначения:

- граница территории объекта культурного наследия
- объект культурного наследия федерального значения «Дом Трубецкого Сергея Петровича» по адресу: г.Иркутск, ул.Дзержинского, 64, лит.Б (по данным БТИ)
- объект культурного наследия регионального значения «Флигель в усадьбе Трубецкого Сергея Петровича» по адресу: г.Иркутск, ул.Дзержинского, 64, лит.В, В1, в1, в2, в3.
- Н 1 ● - поворотные точки

Начальник отдела государственной охраны памятников архитектуры и оформления
охранных обязательств службы
Соколов В.В.

**Приложение № 2**
**к приказу службы по охране объектов**
**культурного наследия Иркутской области**
**№ 30-спр от 11 апреля 2016 года**

**Описание границ территории**
**объекта культурного наследия регионального значения**

Наименование: **«Флигель в усадьбе Трубецкого Сергея Петровича».**
Адрес: **г. Иркутск, ул. Дзержинского, 64, лит. В, В1, в1, в2, в3.**

Территория объекта культурного наследия устанавливается в следующих границах:

***Северо-восточная граница*** проходит: вдоль красной линии застройки улицы Дзержинского с отступом к проезжей части (поворотные точки Н13 –Н1).

***Юго-восточная граница*** проходит: по левой боковой меже (поворотные точки Н1 – Н7) со сменой направлений под небольшими углами в поворотных точках Н2, Н3, Н4, Н5, Н6.

***Юго-западная граница*** проходит: задней меже (поворотные точки Н7-Н8).

***Северо-западная граница*** проходит: по правой боковой меже (поворотные точки Н8 – Н122) со сменой направлений под небольшими углами в поворотных точках Н9, Н10, Н11, Н12.

Начальник отдела государственной охраны памятников архитектуры и оформления
охранных обязательств службы
Соколов В.В.

**Приложение № 3**
**к приказу службы по охране объектов**
**культурного наследия Иркутской области**
**№ 30-спр от 11 апреля 2016 года**

**Перечень координат поворотных (характерных) точек границ территории объекта культурного наследия регионального значения**

Наименование объекта: **«Флигель в усадьбе Трубецкого Сергея Петровича».**
Адрес: **г. Иркутск, ул. Дзержинского, 64, лит. В, В1, в1, в2, в3.**

**в системе координат - МСК-38, зона 3**

| Название №№ знака | X (м) | У (м) | Дирекционный угол | Мера линий (м) |
|---|---|---|---|---|
| н1 | 385254.25 | 3336529.21 | 125° 35' 34" | 2.42 |
| н2 | 385252.84 | 3336531.18 | 126° 26' 49" | 21.68 |
| н3 | 385239.96 | 3336548.62 | 118° 04' 52" | 27.38 |
| н4 | 385227.07 | 3336572.78 | 128° 24' 26" | 11.33 |
| н5 | 385220.03 | 3336581.66 | 136° 47' 07" | 13.84 |
| н6 | 385209.94 | 3336591.14 | 126° 44' 01" | 7.57 |
| н7 | 385205.41 | 3336597.21 | 217° 56' 35" | 30.97 |
| н8 | 385180.99 | 3336578.17 | 305° 10' 06" | 5.59 |
| н9 | 385184.21 | 3336573.60 | 303° 07' 46" | 26.64 |
| н10 | 385198.77 | 3336551.29 | 304° 23' 08" | 9.83 |
| н11 | 385204.32 | 3336543.18 | 302° 14' 28" | 15.46 |
| н12 | 385212.57 | 3336530.10 | 304° 42' 46" | 24.71 |
| н13 | 385226.64 | 3336509.79 | 35° 07' 17" | 33.76 |
| н1 | 385254.25 | 3336529.21 | 000° 00' 00 | 0.00 |

**Площадь участка составляет: 2785 м²**

**в системе координат - г. Иркутска**

| Название №№ знака | X (м) | У (м) | Дирекционный угол | Мера линий (м) |
|---|---|---|---|---|
| н1 | 22285.47 | 32832.30 | 127° 06' 24" | 2.42 |
| н2 | 22284.01 | 32834.23 | 128° 00' 42" | 21.68 |
| н3 | 22270.66 | 32851.31 | 119° 37' 32" | 27.39 |
| н4 | 22257.12 | 32875.12 | 129° 59' 13" | 11.33 |
| н5 | 22249.84 | 32883.80 | 138° 20' 20" | 13.84 |
| н6 | 22239.50 | 32893.00 | 128° 14' 47" | 7.58 |
| н7 | 22234.81 | 32898.95 | 219° 29' 52" | 30.97 |
| н8 | 22210.91 | 32879.25 | 306° 42' 21" | 5.59 |
| н9 | 22214.25 | 32874.77 | 304° 40' 49" | 26.64 |
| н10 | 22229.41 | 32852.86 | 305° 58' 18" | 9.82 |
| н11 | 22235.18 | 32844.91 | 303° 47' 34" | 15.46 |
| н12 | 22243.78 | 32832.06 | 306° 16' 35" | 24.71 |
| н13 | 22258.40 | 32812.14 | 36° 40' 35" | 33.75 |
| н1 | 22285.47 | 32832.30 | 000° 00' 00" | 0.00 |

**Площадь участка составляет: 2785 м²**

**в системе координат - Геодезическая (град.мин.сек.)**

| Название №№ знака | X (м) | У (м) | Дирекционный угол | Мера линий (м) |
|---|---|---|---|---|
| н1 | 52°17'21.00" | 104°18'6.16" | 127° 06' 24" | 2.42 |
| н2 | 52°17'20.96" | 104°18'6.27" | 128° 00' 42" | 21.68 |
| н3 | 52°17'20.53" | 104°18'7.17" | 119° 37' 32" | 27.39 |
| н4 | 52°17'20.10" | 104°18'8.44" | 129° 59' 13" | 11.33 |
| н5 | 52°17'19.87" | 104°18'8.90" | 138° 20' 20" | 13.84 |
| н6 | 52°17'19.54" | 104°18'9.39" | 128° 14' 47" | 7.58 |
| н7 | 52°17'19.39" | 104°18'9.71" | 219° 29' 52" | 30.97 |
| н8 | 52°17'18.61" | 104°18'8.68" | 306° 42' 21" | 5.59 |
| н9 | 52°17'18.72" | 104°18'8.44" | 304° 40' 49" | 26.64 |
| н10 | 52°17'19.20" | 104°18'7.28" | 305° 58' 18" | 9.82 |
| н11 | 52°17'19.38" | 104°18'6.85" | 303° 47' 34" | 15.46 |
| н12 | 52°17'19.66" | 104°18'6.17" | 306° 16' 35" | 24.71 |
| н13 | 52°17'20.12" | 104°18'5.12" | 36° 40' 35" | 33.75 |
| н1 | 52°17'21.00" | 104°18'6.16" | 000° 00' 00" | 0.00 |

**Площадь участка составляет: 2785 м²**

Начальник отдела государственной охраны памятников архитектуры и оформления охранных обязательств службы
Соколов В.В.

**Приложение № 4**
**к приказу службы по охране объектов**
**культурного наследия Иркутской области**
**№ 30-спр от 11 апреля 2016 года**

**Режим использования территории объекта культурного наследия регионального значения**

Наименование: **«Флигель в усадьбе Трубецкого Сергея Петровича».**
Адрес: **г. Иркутск, ул. Дзержинского, 64, лит. В, В1, в1, в2, в3.**

- на территории объекта культурного наследия запрещаются строительство объектов капитального строительства и увеличение объемно-пространственных характеристик существующих на территории памятника или ансамбля объектов капитального строительства; проведение земляных, строительных, мелиоративных и иных работ, за исключением работ по сохранению объекта культурного наследия или его отдельных элементов, сохранению историко-градостроительной или природной среды объекта культурного наследия;

- на территории объекта культурного наследия разрешается ведение хозяйственной деятельности, не противоречащей требованиям обеспечения сохранности объекта культурного наследия и позволяющей обеспечить функционирование объекта культурного наследия в современных условиях.

Начальник отдела государственной охраны
памятников архитектуры и оформления охранных обязательств службы
Соколов В.В.

**СЛУЖБА ПО ОХРАНЕ ОБЪЕКТОВ КУЛЬТУРНОГО НАСЛЕДИЯ ИРКУТСКОЙ ОБЛАСТИ**

## ПРИКАЗ

**6 апреля 2023 г. Иркутск № 76-153-спр**

**О внесении изменения в пункт 5 раздела 3 Положения о порядке деятельности лиц, осуществляющих общественный контроль за состоянием объектов культурного наследия на территории Иркутской области**

В соответствии с постановлением Правительства Российской Федерации от 24 октября 2022 № 1893 «Об утверждении Правил выдачи, приостановления и прекращения действия разрешений (открытых листов) на проведение работ по выявлению и изучению объектов археологического наследия, включая работы, имеющие целью поиск и изъятие археологических предметов, и о признании утратившими силу некоторых актов Правительства Российской Федерации», руководствуясь статьей 21 Устава Иркутской области, Положением о службе по охране объектов культурного наследия Иркутской области, утвержденным постановлением Правительства Иркутской области от 9 марта 2010 года № 31- пп,

ПРИКАЗЫВАЮ:

1. Внести в пункт 5 раздела 3 Положения о порядке деятельности лиц, осуществляющих общественный контроль за состоянием объектов культурного наследия на территории Иркутской области, утвержденного приказом службы по охране объектов культурного наследия Иркутской области от 14 ноября 2019 года № 360-спр, изменение, изложив его в следующей редакции:

«5. От собеседования освобождаются граждане, которые аттестованы Министерством культуры Российской Федерации на проведение государственной историко-культурной экспертизы или являются держателями открытого листа (получение открытого листа осуществляется в соответствии с Поставновлением Правительства Российской Федерации от 24 октября 2022 года № 1893 «Об утверждении Правил выдачи, приостановления и прекращения действия разрешений (открытых листов) на проведение работ по выявлению и изучению объектов археологического наследия, включая работы, имеющие целью поиск и изъятие археологических предметов, и о признании утратившими силу некоторых актов Правительства Российской Федерации.».

2. Настоящий приказ подлежит официальному опубликованию в общественно-политической газете «Областная», сетевом издании «Официальный интернет-портал правовой информации Иркутской области» (ogirk.ru), а также на «Официальном интернет-портале правовой информации» (www.pravo.gov.ru) после его государственной регистрации.

Настоящий приказ вступает в силу со дня его официального опубликования.

Руководитель службы по охране объектов культурного наследия Иркутской области
В.В. Соколов

**МИНИСТЕРСТВО СОЦИАЛЬНОГО РАЗВИТИЯ, ОПЕКИ И ПОПЕЧИТЕЛЬСТВА ИРКУТСКОЙ ОБЛАСТИ**

## ПРИКАЗ

**6 апреля 2023 года Иркутск № 53-46-мпр**

**О внесении изменения в Перечень должностей государственной гражданской службы Иркутской области в министерстве социального развития, опеки и попечительства Иркутской области, исполнение должностных обязанностей по которым связано с использованием сведений, составляющих государственную тайну, и при назначении на которые конкурс не проводится**

В целях реализации части 3 статьи 22 Федерального закона от 27 июля 2004 года № 79-ФЗ «О государственной гражданской службе Российской Федерации», руководствуясь статьей 21 Устава Иркутской области, Положением о министерстве социального развития, опеки и попечительства Иркутской области, утвержденным постановлением Правительства Иркутской области от 18 сентября 2009 года № 261/40-пп,

П Р И К А З Ы В А Ю:

1. Внести в Перечень должностей государственной гражданской службы Иркутской области в министерстве социального развития, опеки и попечительства Иркутской области, исполнение должностных обязанностей по которым связано с использованием сведений, составляющих государственную тайну, и при назначении на которые конкурс не проводится, утвержденный приказом министерства социального развития, опеки и попечительства Иркутской области от 16 сентября 2013 года № 194-мпр, изменение, дополнив его строками 22, 23 следующего содержания:

«

| | |
|---|---|
| 22. | Начальник отдела организации выплаты мер социальной поддержки министерства социального развития, опеки и попечительства Иркутской области |
| 23. | Начальник отдела организации предоставления мер социальной поддержки в натуральной форме министерства социального развития, опеки и попечительства Иркутской области |

».

2. Настоящий приказ подлежит официальному опубликованию в общественно-политической газете «Областная», сетевом издании «Официальный интернет-портал правовой информации Иркутской области» (ogirk.ru), а также на «Официальном интернет-портале правовой информации» (www.pravo.gov.ru) после его государственной регистрации.

3. Настоящий приказ вступает в силу со дня его официального опубликования.

Министр социального развития, опеки и попечительства Иркутской области
В.А. Родионов

**СЛУЖБА ПО ТАРИФАМ ИРКУТСКОЙ ОБЛАСТИ**

## П Р И К А З

**6 апреля 2023 года** **№ 79-38-спр**

**Иркутск**

### Об установлении предельных тарифов на захоронение твердых коммунальных отходов в отношении ООО «СТП Размещение отходов» (ИНН 3851007619; полигон захоронения твердых коммунальных отходов, расположенный по адресу: Иркутская область, Зиминский район, Услонское муниципальное образование, восточнее д. Челяба, урочище Ясная поляна, уч. № 3)

В соответствии с Федеральным законом от 24 июня 1998 года № 89-ФЗ «Об отходах производства и потребления», постановлением Правительства Российской Федерации от 30 мая 2016 года № 484 «О ценообразовании в области обращения с твердыми коммунальными отходами», руководствуясь статьей 21 Устава Иркутской области, Положением о службе по тарифам Иркутской области, утвержденным постановлением Правительства Иркутской области от 7 июня 2012 года № 303-пп, учитывая итоги рассмотрения данного вопроса на заседании Правления службы по тарифам Иркутской области 30 марта 2023 года,

П Р И К А З Ы В А Ю:

1. Установить предельные тарифы на захоронение твердых коммунальных отходов в отношении ООО «СТП Размещение отходов» (полигон захоронения твердых коммунальных отходов, расположенный по адресу: Иркутская область, Зиминский район, Услонское муниципальное образование, восточнее д. Челяба, урочище Ясная поляна, уч. № 3) согласно приложению.

2. Тарифы, установленные в пункте 1 настоящего приказа, действуют с 10 апреля 2023 года по 31 декабря 2023 года.

3. Настоящий приказ подлежит официальному опубликованию в общественно-политической газете «Областная», сетевом издании «Официальный интернет-портал правовой информации Иркутской области» (ogirk.ru), а также на «Официальном интернет-портале правовой информации» (www.pravo.gov.ru) после его государственной регистрации.

Руководитель службы
А.Р. Халиулин

Приложение
к приказу службы по тарифам
Иркутской области
от 6 апреля 2023 года № 79-38-спр

**ПРЕДЕЛЬНЫЕ ТАРИФЫ**
**на ЗАХОРОНЕНИЕ твердых коммунальных отходов в отношении ООО «СТП РАЗМЕЩЕНИЕ ОТХОДОВ» (ПОЛИГОН ЗАХОРОНЕНИЯ ТВЕРДЫХ КОММУНАЛЬНЫХ ОТХОДОВ, РАСПОЛОЖЕННЫЙ ПО АДРЕСУ: ИРКУТСКАЯ ОБЛАСТЬ, ЗИМИНСКИЙ РАЙОН, УСЛОНСКОЕ МУНИЦИПАЛЬНОЕ ОБРАЗОВАНИЕ, ВОСТОЧНЕЕ Д. ЧЕЛЯБА, УРОЧИЩЕ ЯСНАЯ ПОЛЯНА, УЧ. № 3)**

| Наименование регулируемой организации | Период действия | Тариф, руб./тонну (НДС не облагается) |
|---|---|---|
| ООО «СТП Размещение отходов» | с 10.04.2023 по 31.12.2023 | 385,42 |

Начальник отдела регулирования цен (тарифов) и контроля в сфере коммунального комплекса
в управлении регулирования цен (тарифов) и контроля в социальной сфере
и коммунальном комплексе службы по тарифам Иркутской области
Т.А. Куграшова

---

**СЛУЖБА ПО ТАРИФАМ ИРКУТСКОЙ ОБЛАСТИ**

## П Р И К А З

**6 апреля 2023 года** **№ 79-39-спр**

**Иркутск**

### Об установлении предельных максимальных тарифов на перевозки пассажиров и багажа речным транспортом, осуществляемые ООО СК «Витим-Лес» (ИНН 3818032431)

В соответствии с Положением о государственном регулировании тарифов на перевозки пассажиров и багажа речным транспортом на территории Иркутской области, утвержденным постановлением Правительства Иркутской области от 25 марта 2009 года № 78-пп, руководствуясь статьей 21 Устава Иркутской области, Положением о службе по тарифам Иркутской области, утвержденным постановлением Правительства Иркутской области от 7 июня 2012 года № 303-пп,

П Р И К А З Ы В А Ю:

1. Установить предельные максимальные тарифы на перевозки пассажиров и багажа речным транспортом, осуществляемые ООО СК «Витим-Лес»:

1) по маршруту «Осетрово - Визирный - Осетрово» в размере 1 330 рублей (с учетом НДС) за одну поездку в одну сторону;

2) по маршруту «Мама - Бодайбо - Мама» в размере 375 рублей (НДС не облагается) за одну поездку в одну сторону.

2. Тарифы за провоз каждого килограмма багажа сверх установленной законодательством нормы не могут превышать 1,2% от стоимости поездки.

3. Признать утратившим силу приказ службы по тарифам Иркутской области от 19 января 2022 года № 79-2-спр «Об установлении предельных максимальных тарифов на перевозки пассажиров и багажа речным транспортом, осуществляемые ООО СК «Витим-Лес» (ИНН 3818032431)».

4. Настоящий приказ вступает в силу с 10 апреля 2023 года.

5. Настоящий приказ подлежит официальному опубликованию в общественно-политической газете «Областная», сетевом издании «Официальный интернет-портал правовой информации Иркутской области» (ogirk.ru), а также на «Официальном интернет-портале правовой информации» (www.pravo.gov.ru) после его государственной регистрации.

Руководитель службы
А.Р. Халиулин

---

**СЛУЖБА ПО ТАРИФАМ ИРКУТСКОЙ ОБЛАСТИ**

## П Р И К А З

**6 апреля 2023 года** **№ 79-40-спр**

**Иркутск**

### О признании утратившими силу отдельных приказов службы по тарифам Иркутской области

В соответствии с Федеральным законом от 27 июля 2010 года № 190-ФЗ «О теплоснабжении», постановлением Правительства Российской Федерации от 22 октября 2012 года № 1075 «О ценообразовании в сфере теплоснабжения», руководствуясь статьей 21 Устава Иркутской области, Положением о службе по тарифам Иркутской области, утвержденным постановлением Правительства Иркутской области от 7 июня 2012 года № 303-пп, учитывая итоги рассмотрения данного вопроса на заседании Правления службы по тарифам Иркутской области 29 марта 2023 года,

П Р И К А З Ы В А Ю:

1. Признать утратившими силу:

1) приказ службы по тарифам Иркутской области от 19 марта 2021 года № 79-31-спр «Об установлении долгосрочных тарифов на тепловую энергию, поставляемую потребителям ООО «Акваресурс» (ИНН 3816031094) на территории р.п. Юрты Тайшетского района»;

2) приказ службы по тарифам Иркутской области от 19 октября 2021 года № 79-262-спр «О внесении изменения в приказ службы по тарифам Иркутской области от 19 марта 2021 года № 79-31-спр»;

3) приказ службы по тарифам Иркутской области от 10 октября 2022 года № 79-241-спр «О внесении изменения в приказ службы по тарифам Иркутской области от 19 марта 2021 года № 79-31-спр»;

4) приказ службы по тарифам Иркутской области от 28 ноября 2022 года № 79-522-спр «О внесении изменения в приказ службы по тарифам Иркутской области от 19 марта 2021 года № 79-31-спр».

2. Настоящий приказ подлежит официальному опубликованию в общественно-политической газете «Областная», сетевом издании «Официальный интернет-портал правовой информации Иркутской области» (ogirk.ru), а также на «Официальном интернет-портале правовой информации» (www.pravo.gov.ru) после его государственной регистрации.

Руководитель службы
А.Р. Халиулин

---

**СЛУЖБА ГОСУДАРСТВЕННОГО ФИНАНСОВОГО КОНТРОЛЯ ИРКУТСКОЙ ОБЛАСТИ**

## П Р И К А З

**10 апреля 2023 года** **№ 85-6-спр**

**Иркутск**

### О внесении изменений в отдельные приказы службы государственного финансового контроля Иркутской области

В соответствии с Федеральным законом от 29 декабря 2022 года № 645-ФЗ «О внесении изменений в Федеральный закон «О государственной гражданской службе Российской Федерации», руководствуясь статьей 21 Устава Иркутской области, пунктом 9 Положения о службе государственного финансового контроля Иркутской области, утвержденного постановлением Правительства Иркутской области от 26 декабря 2013 года № 615-пп,

ПРИКАЗЫВАЮ:

1. Внести в приказ службы государственного финансового контроля Иркутской области от 26 марта 2021 года № 12-спр «Об утверждении Порядка проведения аттестации и квалификационного экзамена в службе государственного финансового контроля Иркутской области» следующие изменения:

1) индивидуализированный заголовок изложить в следующей редакции:

«Об утверждении Порядка проведения аттестации в службе государственного финансового контроля Иркутской области»;

2) в преамбуле слова «Положением о порядке сдачи квалификационного экзамена государственными гражданскими служащими Российской Федерации и оценки их знаний, навыков и умений (профессионального уровня), утвержденным Указом Президента Российской Федерации от 1 февраля 2005 года № 111,» исключить;

3) пункт 1 изложить в следующей редакции:

«1. Утвердить Порядок проведения аттестации в службе государственного финансового контроля Иркутской области (прилагается).»;

4) в Порядке проведения аттестации и квалификационного экзамена в службе государственного финансового контроля Иркутской области:

индивидуализированный заголовок изложить в следующей редакции:

«Порядок проведения аттестации в службе государственного
финансового контроля Иркутской области»;

пункт 1 изложить в следующей редакции:

«1. Настоящий Порядок определяет процедуру проведения аттестации государственных гражданских служащих Иркутской области службы государственного финансового контроля Иркутской области (далее - аттестация, гражданский служащий, Служба) и формирования аттестационной комиссии в Службе (далее - аттестационная комиссия).»;

пункт 2 изложить в следующей редакции:

«2. Проведение аттестации осуществляется в соответствии с Федеральным законом от 27 июля 2004 года № 79-ФЗ «О государственной гражданской службе Российской Федерации», Положением о проведении аттестации государственных гражданских служащих Российской Федерации, утвержденным Указом Президента Российской Федерации от 1 февраля 2005 года № 110 (далее - Положение о проведении аттестации), Единой методикой проведения аттестации государственных гражданских служащих Российской Федерации, утвержденной постановлением Правительства Российской Федерации от 9 сентября 2020 года № 1387 (далее - Методика проведения аттестации), настоящим Порядком.»;

пункт 5 изложить в следующей редакции:

«5. Основными задачами аттестационной комиссии являются проведение аттестации, принятие решения по результатам аттестации в отношении гражданских служащих.»;

в пункте 12:

в подпункте 3 слова «(квалификационного экзамена)» исключить;

в подпункте 4 слова «(квалификационного экзамена)» исключить;

в подпункте 8 слова «(квалификационного экзамена)» исключить;

в пункте 15 слова «(квалификационного экзамена)» исключить;

пункт 18 дополнить новым вторым предложением в следующей редакции «Аттестация включает в себя оценку профессиональной служебной деятельности гражданского служащего и оценку его профессионального уровня.»;

пункт 34 изложить в следующей редакции:

«34. Аттестационная комиссия оценивает профессиональную служебную деятельность гражданского служащего и его профессиональный уровень в соответствии с Методикой проведения аттестации.»;

главу 5 признать утратившей силу;

нумерационный заголовок приложения 1 изложить в следующей редакции:

«Приложение 1
к Порядку проведения аттестации в службе государственного финансового контроля Иркутской области»;

нумерационный заголовок приложения 2 изложить в следующей редакции:

«Приложение 2
к Порядку проведения аттестации в службе государственного финансового контроля Иркутской области»;

нумерационный заголовок приложения 3 изложить в следующей редакции:

«Приложение 3
к Порядку проведения аттестации в службе государственного финансового контроля Иркутской области»;

нумерационный заголовок приложения 4 изложить в следующей редакции:

«Приложение 4
к Порядку проведения аттестации в службе государственного финансового контроля Иркутской области»;

нумерационный заголовок приложения 5 изложить в следующей редакции:

«Приложение 5
к Порядку проведения аттестации в службе государственного финансового контроля Иркутской области»;

приложение 6 признать утратившим силу.

2. Внести в Методику проведения конкурса на замещение вакантной должности государственной гражданской службы Иркутской области в службе государственного финансового контроля Иркутской области, утвержденную приказом службы государственного финансового контроля Иркутской области от 18 июня 2013 года № 5-прс «Об утверждении Положения о порядке работы конкурсной комиссии для проведения конкурса на замещение вакантной должности государственной гражданской службы Иркутской области в службе государственного финансового контроля Иркутской области и Методики проведения конкурса на замещение вакантной должности государственной гражданской службы Иркутской области в службе государственного финансового контроля Иркутской области», следующие изменения:

1) пункт 9 изложить в следующей редакции:

«9. Тестирование представляет собой метод, использующий стандартизированные вопросы и задачи (тесты), имеющие определенную шкалу значений, для проверки знаний с помощью тестов и установления на этой основе количественных показателей, позволяющих определить профессиональный уровень кандидата.»;

2) пункт 10 изложить в следующей редакции:

«10. Посредством тестирования осуществляется оценка уровня владения кандидатом государственным языком Российской Федерации, знаниями основ Конституции Российской Федерации, законодательства Российской Федерации о государственной службе и о противодействии коррупции, знаниями и умениями в сфере информационно-коммуникационных технологий, а также профессионального уровня кандидата.»;

3) пункт 12 изложить в следующей редакции:

«12. Индивидуальное собеседование заключается в устных ответах на вопросы, задаваемые конкурсной комиссией в соответствии с положениями должностного регламента, задачами и функциями структурного подразделения Службы, в котором имеется вакантная должность, и позволяющие определить профессиональный уровень кандидата.».

3. Настоящий приказ подлежит официальному опубликованию в общественно-политической газете «Областная», сетевом издании «Официальный интернет-портал правовой информации Иркутской области» (ogirk.ru), а также на «Официальном интернет-портале правовой информации» (www.pravo.gov.ru) после его государственной регистрации.

4. Настоящий приказ вступает в силу с 29 апреля 2023 года.

Руководитель службы государственного финансового контроля Иркутской области
Л.В. Богданович

---

## З А К О Н

**ИРКУТСКОЙ ОБЛАСТИ**

### О ВНЕСЕНИИ ИЗМЕНЕНИЯ В ЧАСТЬ 3 СТАТЬИ 4 ЗАКОНА ИРКУТСКОЙ ОБЛАСТИ «О РЕЗЕРВНОМ ФОНДЕ ИРКУТСКОЙ ОБЛАСТИ»

**Статья 1**

Внести в часть 3 статьи 4 Закона Иркутской области от 12 июля 2010 года № 54-ОЗ «О Резервном фонде Иркутской области» (Ведомости Законодательного Собрания Иркутской области, 2010, № 22, т. 3) изменение, заменив слова «Губернатором Иркутской области» словами «Правительством Иркутской области».

**Статья 2**

Настоящий Закон вступает в силу после дня его официального опубликования.

Губернатор Иркутской области
И.И. Кобзев

г. Иркутск
3 мая 2023 года
№ 36-ОЗ

**СЛУЖБА ПО ТАРИФАМ ИРКУТСКОЙ ОБЛАСТИ**

# П Р И К А З

**7 апреля 2023 года** **№ 79-44-спр**

**Иркутск**

## Об установлении долгосрочных тарифов на горячую воду в отношении единой теплоснабжающей организации на территории Иркутского района в соответствующих зонах деятельности (ООО «Южнобайкальское», ИНН 3848006527), обеспечивающей горячее водоснабжение с использованием открытой системы теплоснабжения (горячего водоснабжения)

В соответствии с Федеральным законом от 27 июля 2010 года № 190-ФЗ «О теплоснабжении», постановлением Правительства Российской Федерации от 22 октября 2012 года № 1075 «О ценообразовании в сфере теплоснабжения», руководствуясь статьей 21 Устава Иркутской области, Положением о службе по тарифам Иркутской области, утвержденным постановлением Правительства Иркутской области от 7 июня 2012 года № 303-пп, учитывая итоги рассмотрения данного вопроса на заседании Правления службы по тарифам Иркутской области 29 марта 2023 года,

П Р И К А З Ы В А Ю:

1. Установить долгосрочные тарифы на горячую воду в отношении единой теплоснабжающей оганизации на территории Иркутского района в соответствующих зонах деятельности (ООО «Южнобайкальское»), обеспечивающей горячее водоснабжение с использованием открытой системы теплоснабжения (горячего водоснабжения), с календарной разбивкой согласно приложению.

2. Тарифы, установленные в пункте 1 настоящего приказа, действуют с 10 апреля 2023 года по 31 декабря 2027 года.

3. Компенсацию выпадающих доходов единой теплоснабжающей организации на территории Иркутского района в соответствующих зонах деятельности (ООО «Южнобайкальское») от реализации населению горячей воды по тарифам, не обеспечивающим возмещение экономически обоснованных расходов, осуществлять за счет средств областного бюджета, предусмотренных в законе Иркутской области об областном бюджете на соответствующий финансовый год.

4. Признать утратившими силу с 10 апреля 2023 года:

1) приказ службы по тарифам Иркутской области от 20 декабря 2018 года № 432-спр «Об установлении долгосрочных тарифов на горячую воду в отношении ООО «Южнобайкальское» (ИНН 3848006527), обеспечивающего горячее водоснабжение с использованием открытой системы теплоснабжения (горячего водоснабжения) на территории Иркутского района»;

2) приказ службы по тарифам Иркутской области от 16 декабря 2021 года № 79-386-спр «О внесении изменения в приказ службы по тарифам Иркутской области от 20 декабря 2018 года № 432-спр».

5. Настоящий приказ подлежит официальному опубликованию в общественно-политической газете «Областная», сетевом издании «Официальный интернет-портал правовой информации Иркутской области» (ogirk.ru), а также на «Официальном интернет-портале правовой информации» (www.pravo.gov.ru) после его государственной регистрации.

Руководитель службы
А.Р. Халиулин

Приложение
к приказу службы по тарифам Иркутской области
от 7 апреля 2023 года № 79-44-спр

**ДОЛГОСРОЧНЫЕ ТАРИФЫ
НА ГОРЯЧУЮ ВОДУ В ОТНОШЕНИИ ЕДИНОЙ ТЕПЛОСНАБЖАЮЩЕЙ ОРГАНИЗАЦИИ НА ТЕРРИТОРИИ ИРКУТСКОГО РАЙОНА В СООТВЕТСТВУЮЩИХ ЗОНАХ ДЕЯТЕЛЬНОСТИ (ООО «ЮЖНОБАЙКАЛЬСКОЕ»), ОБЕСПЕЧИВАЮЩЕЙ ГОРЯЧЕЕ ВОДОСНАБЖЕНИЕ С ИСПОЛЬЗОВАНИЕМ ОТКРЫТОЙ СИСТЕМЫ ТЕПЛОСНАБЖЕНИЯ (ГОРЯЧЕГО ВОДОСНАБЖЕНИЯ)**

| Наименование единой теплоснабжающей организации | Период действия | Компонент на теплоноситель (руб./куб.м) | Компонент на тепловую энергию (руб./Гкал) |
|---|---|---|---|
| ООО «Южнобайкальское» | 1. Угольная котельная деревни Жердовка Иркутского района | | |
| | 1.1. Прочие потребители (без учета НДС) | | |
| | с 10.04.2023 по 31.12.2023 | 68,27 | 5 826,76 |
| | с 01.01.2024 по 30.06.2024 | 68,27 | 5 826,76 |
| | с 01.07.2024 по 31.12.2024 | 71,07 | 7 199,66 |
| | с 01.01.2025 по 30.06.2025 | 71,07 | 7 199,66 |
| | с 01.07.2025 по 31.12.2025 | 73,91 | 6 752,80 |
| | с 01.01.2026 по 30.06.2026 | 73,91 | 6 752,80 |
| | с 01.07.2026 по 31.12.2026 | 76,87 | 6 981,08 |
| | с 01.01.2027 по 30.06.2027 | 76,87 | 6 981,08 |
| | с 01.07.2027 по 31.12.2027 | 79,94 | 7 217,14 |
| | 1.2. Население (с учетом НДС) | | |
| | с 10.04.2023 по 31.12.2023 | 57,38 | 3 178,31 |
| | с 01.01.2024 по 30.06.2024 | 57,38 | 3 178,31 |
| | с 01.07.2024 по 31.12.2024 | 60,97 | 3 378,54 |
| | с 01.01.2025 по 30.06.2025 | 60,97 | 3 378,54 |
| | с 01.07.2025 по 31.12.2025 | 64,19 | 3 557,60 |
| | с 01.01.2026 по 30.06.2026 | 64,19 | 3 557,60 |
| | с 01.07.2026 по 31.12.2026 | 66,74 | 3 699,90 |
| | с 01.01.2027 по 30.06.2027 | 66,74 | 3 699,90 |
| | с 01.07.2027 по 31.12.2027 | 69,40 | 3 847,88 |
| | 2. Угольная котельная деревни Карлук Иркутского района | | |
| | 2.1. Прочие потребители (без учета НДС) | | |
| | с 10.04.2023 по 31.12.2023 | 98,56 | 5 262,90 |
| | с 01.01.2024 по 30.06.2024 | 98,56 | 5 262,90 |
| | с 01.07.2024 по 31.12.2024 | 102,60 | 6 082,23 |
| | с 01.01.2025 по 30.06.2025 | 102,60 | 6 082,23 |
| | с 01.07.2025 по 31.12.2025 | 106,70 | 5 955,18 |
| | с 01.01.2026 по 30.06.2026 | 106,70 | 5 955,18 |
| | с 01.07.2026 по 31.12.2026 | 110,97 | 5 869,47 |
| | с 01.01.2027 по 30.06.2027 | 110,97 | 5 869,47 |
| | с 01.07.2027 по 31.12.2027 | 115,41 | 5 632,65 |
| | 2.2. Население (с учетом НДС) | | |
| | с 10.04.2023 по 31.12.2023 | 46,08 | 3 045,98 |
| | с 01.01.2024 по 30.06.2024 | 46,08 | 3 045,98 |
| | с 01.07.2024 по 31.12.2024 | 48,98 | 3 237,86 |
| | с 01.01.2025 по 30.06.2025 | 48,98 | 3 237,86 |
| | с 01.07.2025 по 31.12.2025 | 51,56 | 3 409,46 |
| | с 01.01.2026 по 30.06.2026 | 51,56 | 3 409,46 |
| | с 01.07.2026 по 31.12.2026 | 53,62 | 3 545,83 |
| | с 01.01.2027 по 30.06.2027 | 53,62 | 3 545,83 |
| | с 01.07.2027 по 31.12.2027 | 55,76 | 3 687,66 |
| | 3. Угольная котельная поселка Малая Топка Иркутского района | | |
| | 3.1. Прочие потребители (без учета НДС) | | |
| | с 10.04.2023 по 31.12.2023 | 68,27 | 3 425,19 |
| | с 01.01.2024 по 30.06.2024 | 68,27 | 3 425,19 |
| | с 01.07.2024 по 31.12.2024 | 71,07 | 4 086,62 |
| | с 01.01.2025 по 30.06.2025 | 71,07 | 4 086,62 |
| | с 01.07.2025 по 31.12.2025 | 73,91 | 4 173,00 |
| | с 01.01.2026 по 30.06.2026 | 73,91 | 4 173,00 |
| | с 01.07.2026 по 31.12.2026 | 76,87 | 4 314,87 |
| | с 01.01.2027 по 30.06.2027 | 76,87 | 4 314,87 |
| | с 01.07.2027 по 31.12.2027 | 79,94 | 4 461,80 |
| | 3.2. Население (с учетом НДС) | | |
| | с 10.04.2023 по 31.12.2023 | 22,39 | 2 758,28 |
| | с 01.01.2024 по 30.06.2024 | 22,39 | 2 758,28 |
| | с 01.07.2024 по 31.12.2024 | 23,80 | 2 932,04 |
| | с 01.01.2025 по 30.06.2025 | 23,80 | 2 932,04 |
| | с 01.07.2025 по 31.12.2025 | 25,04 | 3 087,43 |
| | с 01.01.2026 по 30.06.2026 | 25,04 | 3 087,43 |
| | с 01.07.2026 по 31.12.2026 | 26,04 | 3 210,92 |
| | с 01.01.2027 по 30.06.2027 | 26,04 | 3 210,92 |
| | с 01.07.2027 по 31.12.2027 | 27,08 | 3 339,35 |
| | 4. Электрокотельная села Никольск Иркутского района | | |
| | 4.1. Прочие потребители (без учета НДС) | | |
| | с 10.04.2023 по 31.12.2023 | 132,89 | 7 993,90 |
| | с 01.01.2024 по 30.06.2024 | 132,89 | 7 993,90 |
| | с 01.07.2024 по 31.12.2024 | 138,34 | 8 438,95 |
| | с 01.01.2025 по 30.06.2025 | 138,34 | 8 438,95 |
| | с 01.07.2025 по 31.12.2025 | 143,87 | 8 552,51 |
| | с 01.01.2026 по 30.06.2026 | 143,87 | 8 552,51 |
| | с 01.07.2026 по 31.12.2026 | 149,62 | 8 918,02 |
| | с 01.01.2027 по 30.06.2027 | 149,62 | 8 918,02 |
| | с 01.07.2027 по 31.12.2027 | 155,60 | 9 297,16 |
| | 4.2. Население (с учетом НДС) | | |
| | с 10.04.2023 по 31.12.2023 | 83,84 | 2 717,63 |
| | с 01.01.2024 по 30.06.2024 | 83,84 | 2 717,63 |
| | с 01.07.2024 по 31.12.2024 | 89,12 | 2 888,84 |
| | с 01.01.2025 по 30.06.2025 | 89,12 | 2 888,84 |
| | с 01.07.2025 по 31.12.2025 | 93,83 | 3 041,94 |
| | с 01.01.2026 по 30.06.2026 | 93,83 | 3 041,94 |
| | с 01.07.2026 по 31.12.2026 | 97,58 | 3 163,61 |
| | с 01.01.2027 по 30.06.2027 | 97,58 | 3 163,61 |
| | с 01.07.2027 по 31.12.2027 | 101,47 | 3 290,15 |
| | 5. Центральная угольная котельная села Оек Иркутского района | | |
| | 5.1. Прочие потребители (без учета НДС) | | |
| | с 10.04.2023 по 31.12.2023 | 68,27 | 6 764,92 |
| | с 01.01.2024 по 30.06.2024 | 68,27 | 6 764,92 |
| | с 01.07.2024 по 31.12.2024 | 71,07 | 7 585,20 |
| | с 01.01.2025 по 30.06.2025 | 71,07 | 7 585,20 |
| | с 01.07.2025 по 31.12.2025 | 73,91 | 6 460,80 |
| | с 01.01.2026 по 30.06.2026 | 73,91 | 6 460,80 |
| | с 01.07.2026 по 31.12.2026 | 76,87 | 6 359,35 |
| | с 01.01.2027 по 30.06.2027 | 76,87 | 6 359,35 |
| | с 01.07.2027 по 31.12.2027 | 79,94 | 6 566,72 |
| | 5.2. Население (с учетом НДС) | | |
| | с 10.04.2023 по 31.12.2023 | 55,70 | 2 851,40 |
| | с 01.01.2024 по 30.06.2024 | 55,70 | 2 851,40 |
| | с 01.07.2024 по 31.12.2024 | 59,20 | 3 031,03 |
| | с 01.01.2025 по 30.06.2025 | 59,20 | 3 031,03 |
| | с 01.07.2025 по 31.12.2025 | 62,33 | 3 191,66 |
| | с 01.01.2026 по 30.06.2026 | 62,33 | 3 191,66 |
| | с 01.07.2026 по 31.12.2026 | 64,82 | 3 319,32 |
| | с 01.01.2027 по 30.06.2027 | 64,82 | 3 319,32 |
| | с 01.07.2027 по 31.12.2027 | 67,40 | 3 452,09 |
| | 6. Центральная угольная котельная села Хомутово Иркутского района | | |
| | 6.1. Прочие потребители (без учета НДС) | | |
| | с 10.04.2023 по 31.12.2023 | 98,56 | 5 699,70 |
| | с 01.01.2024 по 30.06.2024 | 98,56 | 5 699,70 |
| | с 01.07.2024 по 31.12.2024 | 102,60 | 7 699,41 |
| | с 01.01.2025 по 30.06.2025 | 102,60 | 7 699,41 |
| | с 01.07.2025 по 31.12.2025 | 106,70 | 6 217,47 |
| | с 01.01.2026 по 30.06.2026 | 106,70 | 6 217,47 |
| | с 01.07.2026 по 31.12.2026 | 110,97 | 6 425,08 |
| | с 01.01.2027 по 30.06.2027 | 110,97 | 6 425,08 |
| | с 01.07.2027 по 31.12.2027 | 115,41 | 6 639,90 |
| | 6.2. Население (с учетом НДС) | | |
| | с 10.04.2023 по 31.12.2023 | 45,53 | 2 851,32 |
| | с 01.01.2024 по 30.06.2024 | 45,53 | 2 851,32 |
| | с 01.07.2024 по 31.12.2024 | 48,38 | 3 030,95 |
| | с 01.01.2025 по 30.06.2025 | 48,38 | 3 030,95 |
| | с 01.07.2025 по 31.12.2025 | 50,94 | 3 191,59 |
| | с 01.01.2026 по 30.06.2026 | 50,94 | 3 191,59 |
| | с 01.07.2026 по 31.12.2026 | 52,97 | 3 319,25 |
| | с 01.01.2027 по 30.06.2027 | 52,97 | 3 319,25 |
| | с 01.07.2027 по 31.12.2027 | 55,08 | 3 452,02 |

Примечание 1. В соответствии с постановлением главы администрации Карлукского муниципального образования от 10 марта 2016 года № 50 ООО «Южнобайкальское» наделено статусом единой теплоснабжающей организации на территории Карлкуского муниципального образования.

Примечание 2. В соответствии с постановлением администрации Никольского муниципального образования от 11 марта 2016 года № 21 ООО «Южнобайкальское» наделено статусом единой теплоснабжающей организации на территории Никольского муниципального образования в границах системы теплоснабжения от котельной, расположенной в с. Никольск, ул. Строительная.

Примечание 3. В соответствии с постановлением главы администрации Уриковского муниципального образования от 14 марта 2016 года № 272 ООО «Южнобайкальское» наделено статусом единой теплоснабжающей организации на территории Уриковского муниципального образования в границах системы теплоснабжения от котельных, расположенных по адресу:

1) Иркутский район, п. Малая Топка, ул. Ключевская, 27б;

2) Иркутский район, с. Урик, ул. Братьев Ченских, 1б.

Примечание 4. В соответствии с постановлением администрации Оекского муниципального образования от 18 марта 2016 года № 56-П ООО «Южнобайкальское» наделено статусом единой теплоснабжающей организации на территории Оекского муниципального образования в границах системы теплоснабжения от котельных, расположенных в с. Оек: ул. Декабристов (НОШ), ул. Коммунистическая (центральная), ул. Коммунистическая (СОШ) и в д. Жердовка, ул. Трактовая.

Примечание 5. В соответствии с постановлением администрации Хомутовского муниципального образования от 29 марта 2016 года № 79 о/д ООО «Южнобайкальское» наделено статусом единой теплоснабжающей организации в системе теплоснабжения на территории с. Хомутово Хомутовского муниципального образования в границах системы теплоснабжения от котельных, расположенных в с. Хомутово: ул. Мичурина, ул. Кирова.

Начальник управления регулирования цен (тарифов) и контроля
в сфере теплоснабжения службы по тарифам Иркутской области
А.А. Медведева

---

**СЛУЖБА ПО ТАРИФАМ ИРКУТСКОЙ ОБЛАСТИ**

# П Р И К А З

**6 апреля 2023 года** **№ 79-41-спр**

**Иркутск**

## О признании утратившими силу отдельных приказов службы по тарифам Иркутской области

В соответствии с Федеральным законом от 7 декабря 2011 года № 416-ФЗ «О водоснабжении и водоотведении», постановлением Правительства Российской Федерации от 13 мая 2013 года № 406 «О государственном регулировании тарифов в сфере водоснабжения и водоотведения», руководствуясь статьей 21 Устава Иркутской области, Положением о службе по тарифам Иркутской области, утвержденным постановлением Правительства Иркутской области от 7 июня 2012 года № 303-пп, учитывая итоги рассмотрения данного вопроса на заседании Правления службы по тарифам Иркутской области 29 марта 2023 года,

П Р И К А З Ы В А Ю:

1. Признать утратившими силу:

1) приказ службы по тарифам Иркутской области от 7 апреля 2021 года № 79-36-спр «Об установлении долгосрочных тарифов на питьевую воду для потребителей ООО «Акваресурс» (ИНН 3816031094) на территории р.п. Юрты Тайшетского района»;

2) пункт 2 приказа службы по тарифам Иркутской области от 30 августа 2021 года № 79-181-спр «О внесении изменений в отдельные приказы службы по тарифам Иркутской области»;

3) пункт 13 приказа службы по тарифам Иркутской области от 17 декабря 2021 года № 79-395-спр «О внесении изменений в отдельные приказы службы по тарифам Иркутской области»;

4) приказ службы по тарифам Иркутской области от 26 августа 2022 года № 79-175-спр «О внесении изменения в приказ службы по тарифам Иркутской области от 7 апреля 2021 года № 79-36-спр»;

5) приказ службы по тарифам Иркутской области от 28 ноября 2022 года № 79-567-спр «О внесении изменения в приказ службы по тарифам Иркутской области от 7 апреля 2021 года № 79-36-спр».

2. Настоящий приказ подлежит официальному опубликованию в общественно-политической газете «Областная», сетевом издании «Официальный интернет-портал правовой информации Иркутской области» (ogirk.ru), а также на «Официальном интернет-портале правовой информации» (www.pravo.gov.ru) после его государственной регистрации.

Руководитель службы
А.Р. Халиулин

**СЛУЖБА ПОТРЕБИТЕЛЬСКОГО РЫНКА И ЛИЦЕНЗИРОВАНИЯ ИРКУТСКОЙ ОБЛАСТИ**

## П Р И К А З

**10 апреля 2023 года** **№ 83-3-спр**

**Иркутск**

### О внесении изменений в отдельные приказы службы потребительского рынка и лицензирования Иркутской области

В соответствии с Федеральным законом от 29 декабря 2022 года № 645-ФЗ «О внесении изменений в Федеральный закон «О государственной гражданской службе Российской Федерации», руководствуясь статьей 21 Устава Иркутской области,

П Р И К А З Ы В А Ю:

1. Внести в приказ службы потребительского рынка и лицензирования Иркутской области от 30 декабря 2015 года № 38-спр «Об утверждении Положения о порядке работы аттестационной комиссии в службе потребительского рынка и лицензирования Иркутской области» (далее в настоящем пункте – приказ) следующие изменения:

1) в преамбуле:

слова «от 01.02.2005 № 110» заменить словами «от 1 февраля 2005 года № 110»;

слова «Указа Президента Российской Федерации от 01.02.2005 № 111 «О порядке сдачи квалификационного экзамена государственных гражданских служащих Российской Федерации и оценки их знаний, навыков и умений (профессионального уровня)»,» исключить;

2) в Положении о порядке работы аттестационной комиссии в службе потребительского рынка и лицензирования Иркутской области, утвержденном приказом (далее – Положение):

в пункте 1 слова «и квалификационных экзаменов для присвоения классных чинов государственным гражданским служащим» заменить словами «государственных гражданских служащих»;

в пункте 2 слова «от 1 февраля 2005 года № 111 «О порядке сдачи квалификационного экзамена государственными гражданскими служащими Российской Федерации и оценки их знаний, навыков и умений (профессионального уровня)» (далее - Указ № 111),» исключить;

пункт 6 дополнить словами «и оценки его профессионального уровня»;

подпункт «е» пункта 7 признать утратившим силу;

главу 3 признать утратившей силу;

приложение 2 к Положению признать утратившим силу.

2. Внести в Положение о премировании, порядке выплаты ежемесячной надбавки к должностному окладу за особые условия государственной гражданской службы Иркутской области, порядке предоставления единовременной выплаты при предоставлении ежегодного оплачиваемого отпуска и материальной помощи государственным гражданским служащим службы потребительского рынка и лицензирования Иркутской области, утвержденное приказом службы потребительского рынка и лицензирования Иркутской области от 17 февраля 2017 года № 4-спр, следующие изменения:

1) в пункте 19:

подпункт 1 признать утратившим силу;

в подпункте 2 слова «степень (уровень) квалификации» заменить словами «профессиональный уровень»;

2) в подпункте 3 пункта 20 слова «, квалификационного экзамена» исключить.

3. Внести в Методику проведения конкурса на замещение вакантной должности государственной гражданской службы Иркутской области в службе потребительского рынка и лицензирования Иркутской области, утвержденную приказом службы потребительского рынка и лицензирования Иркутской области от 4 июня 2018 года № 22-спр, следующие изменения:

1) дополнить пунктом $4^1$ следующего содержания:

«$4^1$. Проверка соответствия кандидата требованиям на замещение вакантной должности государственной гражданской службы Иркутской области (включение в кадровый резерв) осуществляется отделом мобилизационной подготовки, кадровой работы, бухгалтерского учета и делопроизводства службы.

В целях проверки соответствия кандидата требованиям к профессиональному уровню отделом мобилизационной подготовки, кадровой работы, бухгалтерского учета и делопроизводства службы осуществляется оценка профессионального уровня указанного кандидата для замещения должности гражданской службы. Оценка профессионального уровня осуществляется с использованием не противоречащих федеральным законам и другим нормативным правовым актам Российской Федерации методов оценки с участием отдела службы, для замещения должности в котором проводится конкурс. По решению руководителя службы к оценке профессионального уровня могут привлекаться научные, образовательные и другие организации, специализирующиеся в соответствующих областях и видах профессиональной служебной деятельности гражданских служащих или в вопросах кадровых технологий и гражданской службы, а также их представители.»;

2) в пункте 6 слова «знаний и умений, а также профессиональных и личностных качеств» заменить словами «профессионального уровня»;

3) в пункте 20 слова «для поступления на гражданскую службу и ее прохождения» заменить словами «, связанные с её прохождением».

3. Настоящий приказ вступает в силу со дня его официального опубликования, но не ранее 29 апреля 2023 года.

4. Настоящий приказ подлежит официальному опубликованию в общественно-политической газете «Областная», сетевом издании «Официальный интернет-портал правовой информации Иркутской области» (ogirk.ru), а также на «Официальном интернет-портале правовой информации» (www.pravo.gov.ru) после его государственной регистрации.

Руководитель службы
О.А. Степанова

## З А К О Н

**ИРКУТСКОЙ ОБЛАСТИ**

### О ВНЕСЕНИИ ИЗМЕНЕНИЯ В СТАТЬЮ 38 ЗАКОНА ИРКУТСКОЙ ОБЛАСТИ «О ВЫБОРАХ ДЕПУТАТОВ ЗАКОНОДАТЕЛЬНОГО СОБРАНИЯ ИРКУТСКОЙ ОБЛАСТИ»

**Статья 1**

Внести в статью 38 Закона Иркутской области от 6 апреля 2011 года № 18-ОЗ «О выборах депутатов Законодательного Собрания Иркутской области» (Ведомости Законодательного Собрания Иркутской области, 2011, № 30, т. 1, № 37; 2012, № 43, № 48; 2013, № 52, т. 2, № 55, т. 2, № 56; 2014, № 6, № 7, № 10, № 17; 2015, № 23, т. 1, № 29, т. 1; 2016, № 37; 2017, № 47, т. 1, № 56; 2018, № 61, т. 1, № 62, № 64, т. 1, № 5; 2019, № 13, № 12(В), 14 – 15, т. 1; 2020, № 27, т. 2; 2021, № 40, № 41, № 44, т. 2, № 45, № 49, т. 1; 2022, № 60, т. 1) изменение, дополнив ее частями 9 – 17 следующего содержания:

«9. Сбор подписей избирателей может осуществляться с использованием федеральной государственной информационной системы «Единый портал государственных и муниципальных услуг (функций)». Количество подписей избирателей, которое может быть собрано с использованием указанной системы, должно составлять не более 50 процентов от количества подписей избирателей, необходимого для регистрации кандидата, списка кандидатов.

10. Установленное настоящей статьей регулирование порядка сбора подписей избирателей применяется в отношении сбора подписей избирателей с использованием федеральной государственной информационной системы «Единый портал государственных и муниципальных услуг (функций)» с учетом особенностей, предусмотренных частями 11 – 17 настоящей статьи.

11. Избиратель может поддержать выдвижение кандидата, списка кандидатов путем проставления подписи в подписном листе либо с использованием федеральной государственной информационной системы «Единый портал государственных и муниципальных услуг (функций)».

12. При проставлении подписи в поддержку выдвижения кандидата, списка кандидатов с использованием федеральной государственной информационной системы «Единый портал государственных и муниципальных услуг (функций)» должно быть обеспечено информирование избирателей о кандидатах, списках кандидатов в объеме сведений, предусмотренных формами подписных листов, установленными приложениями 4.1, 5 к Федеральному закону «Об основных гарантиях избирательных прав и права на участие в референдуме граждан Российской Федерации».

13. Кандидату, избирательному объединению, осуществляющим сбор подписей избирателей с использованием федеральной государственной информационной системы «Единый портал государственных и муниципальных услуг (функций)», должно быть обеспечено предоставление оператором федеральной государственной информационной системы «Единый портал государственных и муниципальных услуг (функций)» сведений об избирателях, поддержавших выдвижение соответствующего кандидата, списка кандидатов, в порядке и объеме, которые установлены в соответствии с частью 17 настоящей статьи.

14. Сбор подписей избирателей кандидатами, избирательными объединениями с использованием федеральной государственной информационной системы «Единый портал государственных и муниципальных услуг (функций)» может начинаться после дня, следующего за днем представления кандидатом документов для уведомления о своем выдвижении в соответствующую окружную избирательную комиссию, заверения списка кандидатов Избирательной комиссией Иркутской области.

15. Кандидат, избирательное объединение вправе исключить подписи избирателей, поддержавших выдвижение соответственно кандидата, избирательного объединения, из подписей, собранных с использованием федеральной государственной информационной системы «Единый портал государственных и муниципальных услуг (функций)» и представляемых ими в избирательную комиссию для регистрации кандидата, списка кандидатов.

16. В протоколе об итогах сбора подписей, составляемом кандидатом, уполномоченным представителем избирательного объединения в соответствии с частью 6 настоящей статьи, указывается количество подписей избирателей, собранных кандидатом, избирательным объединением с использованием федеральной государственной информационной системы «Единый портал государственных и муниципальных услуг (функций)» и представляемых в соответствующую избирательную комиссию.

17. Порядок проставления подписей с использованием федеральной государственной информационной системы «Единый портал государственных и муниципальных услуг (функций)», представления указанных подписей в избирательную комиссию, а также проверки подписей, представленных для регистрации кандидата, списка кандидатов в избирательную комиссию, сведения, предоставляемые кандидатам, избирательным объединениям о поддержавших их избирателях, и порядок предоставления этих сведений устанавливаются Центральной избирательной комиссией Российской Федерации по согласованию с оператором федеральной государственной информационной системы «Единый портал государственных и муниципальных услуг (функций)».»

**Статья 2**

Настоящий Закон вступает в силу по истечении десяти календарных дней после дня его официального опубликования.

Положения настоящего Закона применяются к правоотношениям, возникшим в связи с проведением выборов, назначенных после дня вступления в силу настоящего Закона.

Губернатор Иркутской области
И.И. Кобзев

г. Иркутск
3 мая 2023 года
№ 40-ОЗ

**СЛУЖБА ПО ОХРАНЕ ОБЪЕКТОВ КУЛЬТУРНОГО НАСЛЕДИЯ ИРКУТСКОЙ ОБЛАСТИ**

## П Р И К А З

**20 марта 2023 года** **№ 76-139-спр**

**г. Иркутск**

### Об утверждении предмета охраны объекта культурного наследия регионального значения

В соответствии с подпунктом 10 пункта 2 статьи 33, статьей 64 Федерального закона от 25 июня 2002 года № 73-ФЗ «Об объектах культурного наследия (памятниках истории и культуры) народов Российской Федерации», приказом Министерства культуры Российской Федерации от 13 января 2016 года № 28 «Об утверждении Порядка определения предмета охраны объекта культурного наследия, включенного в единый государственный реестр объектов культурного наследия (памятников истории и культуры) народов Российской Федерации в соответствии со статьей 64 Федерального закона от 25 июня 2002 г. № 73-ФЗ «Об объектах культурного наследия (памятниках истории и культуры) народов Российской Федерации», руководствуясь подпунктом 1 пункта 6 Положения о службе по охране объектов культурного наследия Иркутской области, утвержденного постановлением Правительства Иркутской области от 9 марта 2010 года № 31-пп,

ПРИКАЗЫВАЮ:

1. Утвердить предмет охраны объекта культурного наследия регионального значения «Ансамбль», кон. XIX в. (вид объекта культурного наследия – ансамбль), расположенного по адресу (местонахождение): Иркутская область, г. Иркутск, ул. Каштаковская, 52–53, согласно приложению к настоящему приказу.

2. Настоящий приказ подлежит официальному опубликованию в общественно-политической газете «Областная», сетевом издании «Официальный интернет-портал правовой информации Иркутской области» (ogirk.ru), а также на «Официальном интернет-портале правовой информации» (www.pravo.gov.ru) после его государственной регистрации.

Настоящий приказ вступает в силу со дня его официального опубликования.

Руководитель службы по охране объектов культурного наследия Иркутской области
В.В. Соколов

Приложение
к приказу службы по охране объектов
культурного наследия Иркутской области
от 20 марта 2023 года № 76-139-спр

**Предмет охраны**
**объекта культурного наследия регионального значения**
**«Ансамбль», кон. XIX в., расположенного по адресу: Иркутская область, г. Иркутск, ул. Каштаковская, 52–53**

**1. Градостроительные характеристики и месторасположение:**

Комплекс построек бывшей учительской семинарии расположен в периферийной части города, в Куйбышевском районе, на территории кварталов № 103-104.

Обширная территория комплекса, в плане близкая к квадрату, занимает угловой участок на пересечении ул. Каштаковской и Потанина.

Большая часть построек комплекса расположена по красной линии ул. Каштаковской и главными фасадами ориентирована на Князе-Владимирскую церковь: юго-западную угловую часть земельного участка занимает жилой дом (лит. А, А2, А3, а – бывшая квартира настоятеля), в центре поставлен главный корпус (лит. К – бывшая церковно-учительская семинария), в юго-восточном углу расположен флигель (лит. З – бывшая иконописная мастерская), объединенный с главным корпусом поздним кирпичным пристроем-вставкой. Вдоль боковой восточной межи, в средней ее части, расположен двухэтажный флигель (лит. Ж – бывшая трапезная, кухня, квартиры эконома и учителя), ориентированный главным фасадом на ул. Потанина.

**2. Объемно-планировочное построение:**

**Жилой дом (лит. А, А2, А3, а) (приложение 1, 2):**

Жилой дом представляет собой кирпичное строение разной этажности, состоящее из основного двухэтажного объема, перекрытого двускатной кровлей со щипцовым фронтоном на главном фасаде, и примыкающего к нему со стороны бокового (западного) фасада одноэтажного кирпичного строения, перекрытого двускатной крышей, поставленного с небольшим отступом вглубь от линии фасада основного объема. С северной стороны, на значительном расстоянии от основного объема, расположено одноэтажное кирпичное, квадратное в плане, строение (летняя кухня), перекрытое двускатной крышей. Между одноэтажным северным объемом и двухэтажным основным объемом встроены сени с лестницами, ведущими на расположенную над ними антресоль и на второй этаж основного объема. Восточная наружная стена сеней в уровне первого этажа выполнена из кирпича, остальные конструкции сеней дощатые. Все три объема имеют отдельные входы в помещения, расположенные в северо-западной части.

Внутреннее пространство основного объема в уровне первого и второго этажей поделено легкими дощатыми перегородками на небольшие по площади комнаты, образованные вокруг трех печей, поставленных ближе к центру. В антресолях имеется одна жилая комната и два чулана (у входа) с очень маленькой высотой помещений. Антресоли первоначально сообщались со вторым этажом основного объема дома (дверной проем заложен кирпичом).

**Главный корпус (лит. К) (приложение 3, 4):**

Двухэтажная, П-образная в плане, каменная постройка, состоит из основного прямоугольного в плане объема и двух, примыкающих по сторонам блоков, неравных по ширине и длине. На главном фасаде выделены три ризалита: два по флангам и третий (меньшего выноса) по центру с организованным в нем парадным входом. Все три корпуса перекрыты единой вальмовой крышей.

Планировка здания образована из капитальных кирпичных несущих стен, внутреннее пространство делится на большие по площади комнаты, связанные между собой длинным коридором. Планировка здания в передней части и западном крыле складывается из ряда комнат с выходами в Г-образный коридор, идущий вдоль дворового фасада. Западное крыло оканчивается большим помещением с окнами, выходящими на два фасада. Меньшее по ширине восточное крыло в габаритах капитальных стен поделено перегородками на неравные по площади комнаты, в северной торцовой части капитальными несущими стенами выделен черный вход с лестницей и кладовые помещения.

Парадный вход в здание с 3-маршевой лестницей, ведущей на 2-ой этаж, устроен со стороны главного фасада, в центральном ризалите.

**Флигель (лит. З) (приложение 5):**

Небольшая одноэтажная каменная постройка состоит из нескольких небольших разновысотных блоков. Основной, прямоугольный в плане, объем, поставленный продольной стороной по красной линии улицы, дополнен со стороны дворового (северного) фасада тремя пристроями: по центру – равновысоким, в плане близким к квадрату, и с обеих сторон от него – двумя пониженными, небольшими по площади.

Основной объем перекрыт вальмовой крышей, равновысокий пристрой – более низкой трехскатной, боковые пониженные объемы – односкатными.

Вход в здание устроен со стороны дворового (северного) фасада в центральном пристрое.

Планировка состоит из наружных капитальных стен и внутренней поперечной капитальной стены, делящей пространство основного объема на два равных по площади помещения.

**Флигель (лит. Ж) (приложение 6, 7):**

Кирпичный двухэтажный флигель (лит. Ж) представляет собой прямоугольный в плане, основной объем под вальмовой крышей, с тремя ризалитами на дворовом (западном) фасаде: центральным и двумя фланговыми.

Входы в здание устроены в двух ризалитах: парадный – в центральном ризалите – со стороны западного фасада, дополнительный – в правом (южном) ризалите – со стороны южного фасада.

Планировка первого и второго этажей в габаритах капитальных стен идентична. Внутренний объем здания разделен продольной несущей стеной на две части. Восточную «уличную» часть занимает одно крупное помещение, в «дворовой» части поперечными капитальными стенами выгорожены, выходящие на фасад ризалитами, три небольших помещения, между которыми располагаются две большие комнаты. В центральном и южном ризалитах размещены двухмаршевые лестницы на 2-ой этаж.

Сохранению подлежат:

- материал исполнения конструкций здания - кирпич;
- конфигурация и габаритные размеры плана по внешнему контуру;
- габариты и расположение капитальных стен;
- габариты, конфигурация, высотные отметки всех частей и элементов здания;
- форма, количество, размеры и осевое расположение оконных и дверных проемов.

**3. Отделка и декоративно-художественное оформление фасадов:**

**Жилой дом (лит. А, А2, А3, а):**

- материал исполнения декоративно-художественных элементов – кирпич;
- историческая 6-частная расстекловка оконных переплетов.
- элементы декоративного оформления фасадов: цоколь, гладкие пилястры с профилированными капителями, наличники оконных и дверных проемов, профилированные фриз и карниз, щипцовый фронтон с гладким тимпаном.

**Главный корпус (лит. К):**

- материал исполнения декоративно-художественных элементов – кирпич;
- историческая многочастная расстекловка оконных переплетов.
- элементы декоративного оформления фасадов: ризалиты, цоколь; кирпичная кладка «под руст» 1-го этажа ризалитов; подоконные филенки; горизонтальные профилированные пояски, объединяющие оконные проемы; межэтажный пояс; наличники оконных и дверных проемов; профилированные фриз и карниз.

**Флигель (лит. З):**

- материал исполнения декоративно-художественных элементов – кирпич;
- историческая многочастная расстекловка оконных переплетов;
- элементы декоративного оформления фасадов: цоколь; гладкие пилястры с профилированными капителями; наличники оконных и дверных проемов; профилированные фриз и карниз.

**Флигель (лит. Ж):**

- материал исполнения декоративно-художественных элементов – кирпич;
- историческая многочастная расстекловка оконных переплетов;
- элементы декоративного оформления фасадов: цоколь; кирпичная кладка «под руст» 1-го этажа главного фасада; подоконные филенки; горизонтальные профилированные пояски, объединяющие оконные проемы; межэтажный пояс; наличники оконных и дверных проемов; профилированные фриз и карниз.

Приложение 1
к предмету охраны объекта культурного наследия
регионального значения «Ансамбль», кон. XIX в.,
расположенного по адресу: Иркутская область,
г. Иркутск, ул. Каштаковская, 52–53

**Схема расположения предмета охраны (ценных элементов)**
**1-го этажа жилого дома (лит. А)**

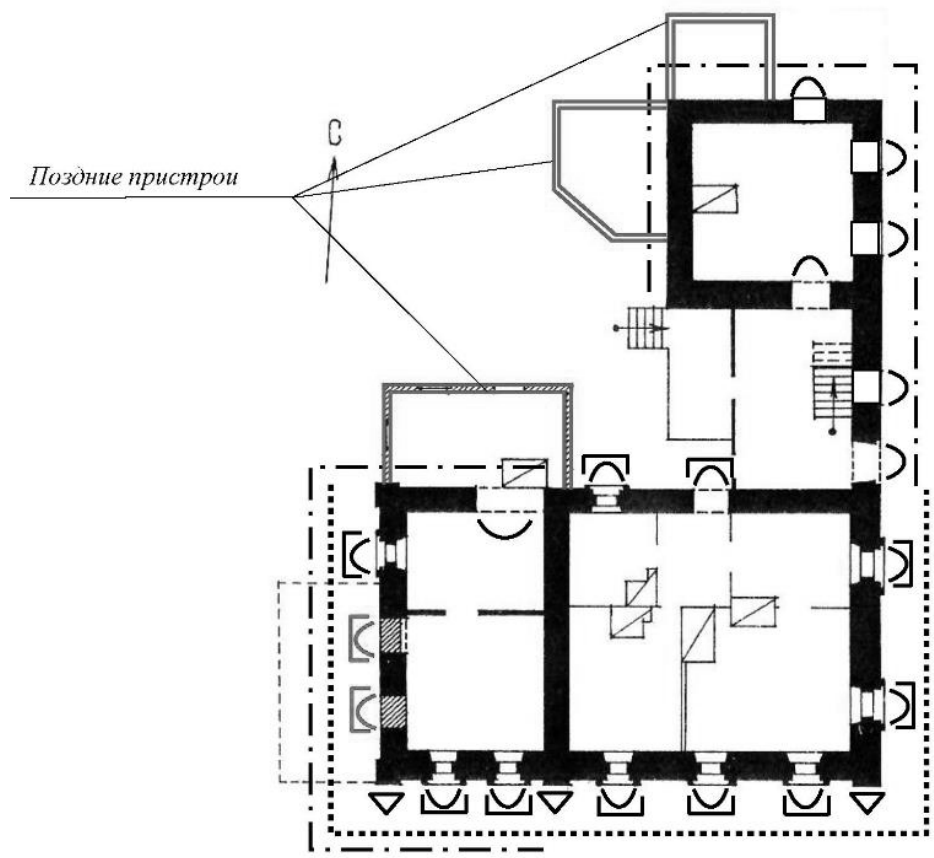


Условные обозначения:

- Капитальные стены (кирпичные)
- Цоколь
- Карниз
- Лопатки
- Форма и размер оконных и дверных проемов
- Наличники

Примечания:
1. Красным цветом показаны утраченные наличники (предмет охраны).

Приложение 2
к предмету охраны объекта культурного наследия
регионального значения «Ансамбль», кон. XIX в.,
расположенного по адресу: Иркутская область,
г. Иркутск, ул. Каштаковская, 52–53

**Схема расположения предмета охраны (ценных элементов)**
**2-го этажа жилого дома (лит. А)**

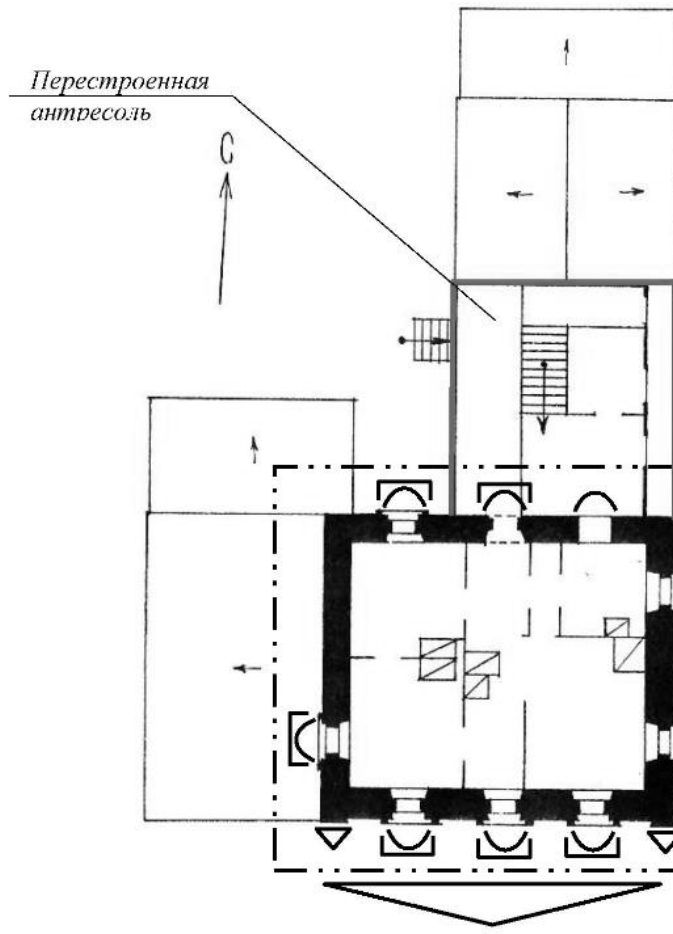


Условные обозначения:

- Капитальные стены (кирпичные)
- Карнизно-фризовый пояс
- Лопатки
- Форма и размер оконных и дверных проемов
- Наличники
- Щипцовый фронтон

Примечания:
1. Штукатурка также является предметом охраны

Приложение 3
к предмету охраны объекта культурного наследия
регионального значения «Ансамбль», кон. XIX в.,
расположенного по адресу: Иркутская область,
г. Иркутск, ул. Каштаковская, 52–53

**Схема расположения предмета охраны (ценных элементов)**
**1-го этажа главного корпуса (лит. К)**

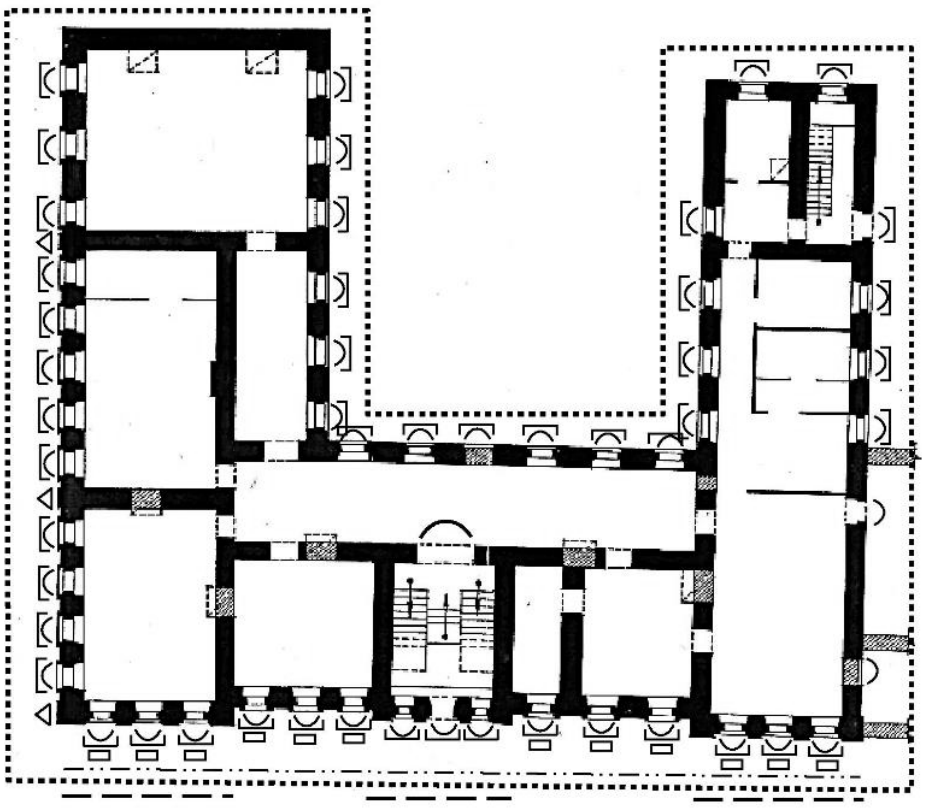

Условные обозначения:

- Капитальные стены (кирпичные)
- Цоколь
- Рустовка
- Подоконный пояс
- Пилястры
- Подоконные филенки
- Форма и размер оконных и дверных проемов
- Наличники

Примечания:
1. Штукатурка также является предметом охраны

Приложение 4
к предмету охраны объекта культурного наследия
регионального значения «Ансамбль», кон. XIX в.,
расположенного по адресу: Иркутская область,
г. Иркутск, ул. Каштаковская, 52–53

**Схема расположения предмета охраны (ценных элементов)
2-го этажа главного корпуса (лит. К)**

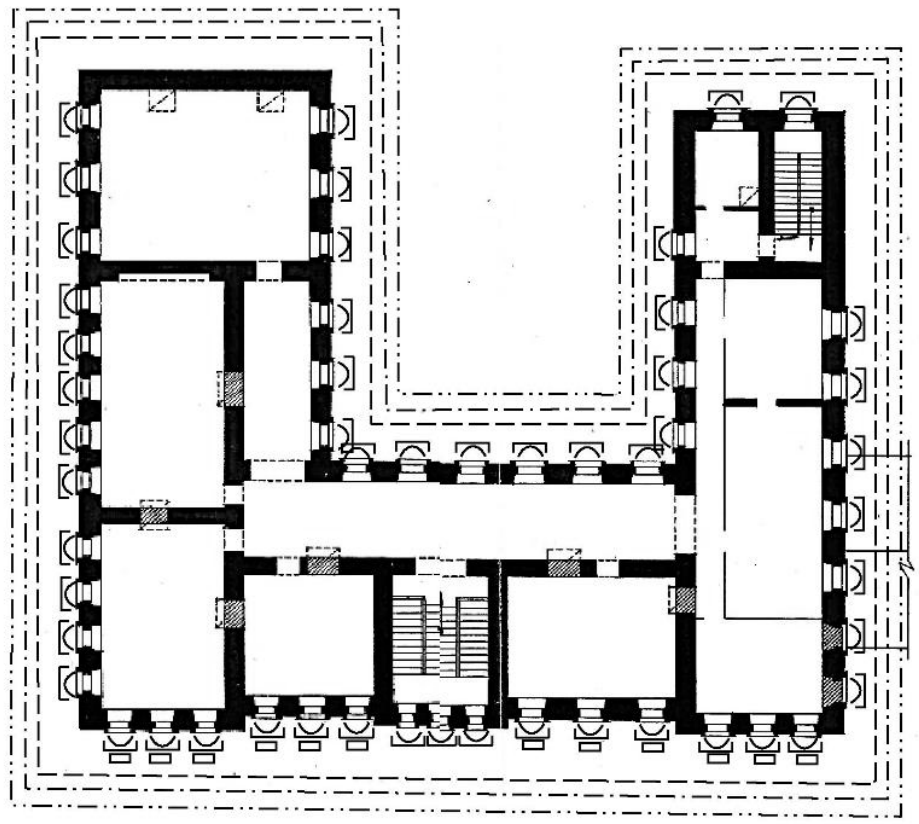

Условные обозначения:

- Капитальные стены (кирпичные)
- Межэтажный пояс
- Подоконный пояс
- Карнизно-фризовый пояс
- Подоконные филенки
- Форма и размер оконных и дверных проемов
- Наличники

Примечания:
1. Штукатурка также является предметом охраны

Приложение 5
к предмету охраны объекта культурного наследия
регионального значения «Ансамбль», кон. XIX в.,
расположенного по адресу: Иркутская область,
г. Иркутск, ул. Каштаковская, 52–53

**Схема расположения предмета охраны (ценных элементов)
флигеля (лит. З)**

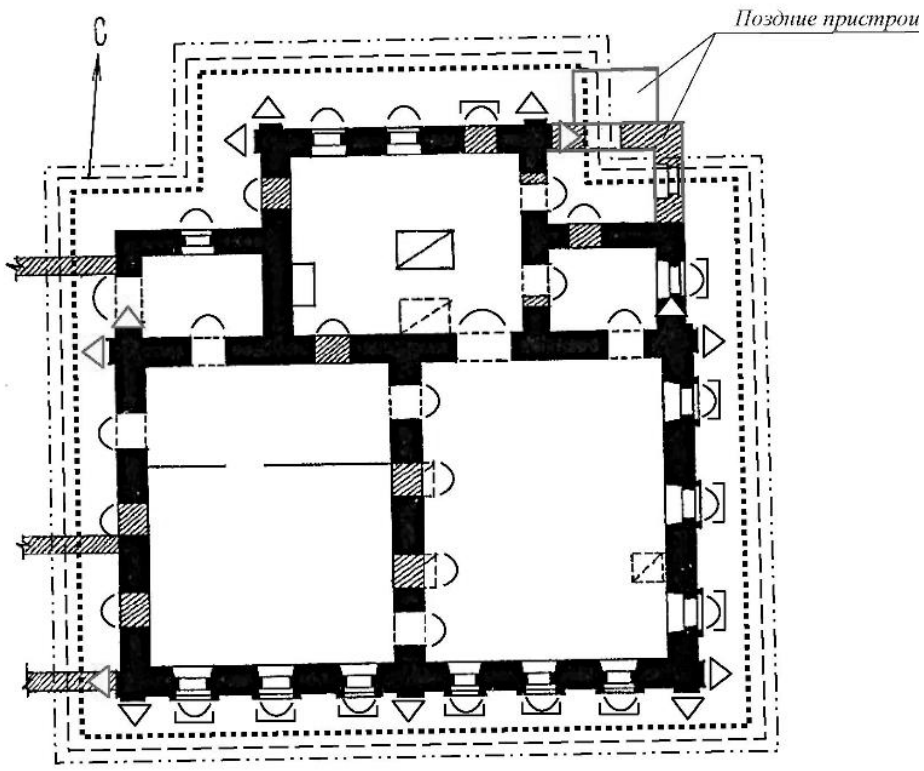


Условные обозначения:

- Капитальные стены (кирпичные)
- Цоколь
- Штукатурка
- Карнизно-фризовый пояс
- Пилястра
- Форма и размер оконных и дверных проемов
- Наличники

Примечания:
1. Красным цветом показаны утраченные или скрытые поздними пристроями пилястры, (предмет охраны).

Приложение 6
к предмету охраны объекта культурного наследия
регионального значения «Ансамбль», кон. XIX в.,
расположенного по адресу: Иркутская область, г.
Иркутск, ул. Каштаковская, 52–53

**Схема расположения предмета охраны (ценных элементов) 1-го этажа флигеля (лит. Ж)**

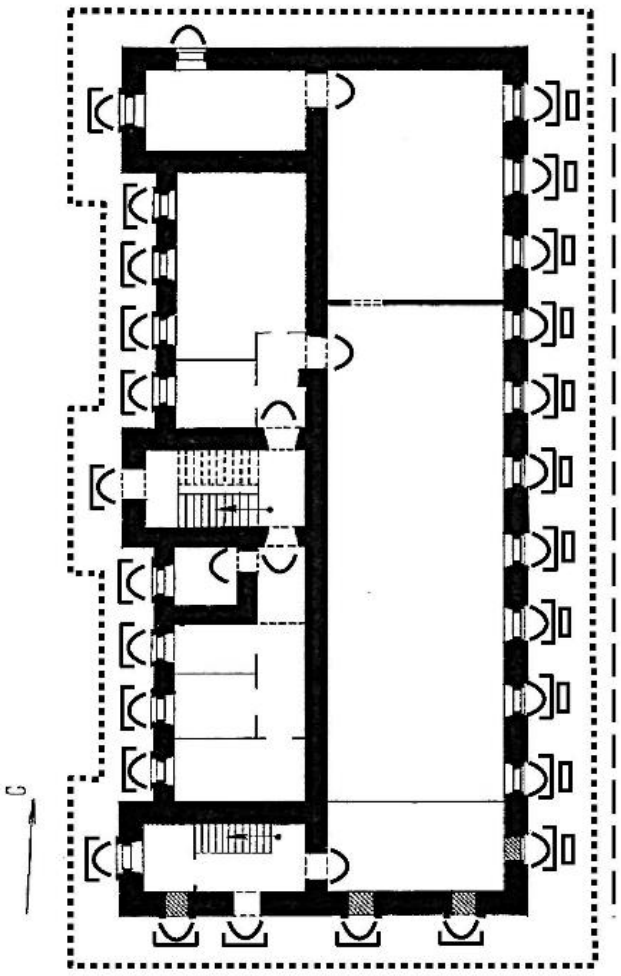


Условные обозначения:

- Капитальные стены (кирпичные)
- Цоколь
- Рустовка
- Подоконные филенки
- Форма и размер оконных и дверных проемов
- Наличники

Приложение 7
к предмету охраны объекта культурного наследия
регионального значения «Ансамбль», кон. XIX в.,
расположенного по адресу: Иркутская область, г.
Иркутск, ул. Каштаковская, 52–53

**Схема расположения предмета охраны (ценных элементов) 2-го этажа флигеля (лит. Ж)**

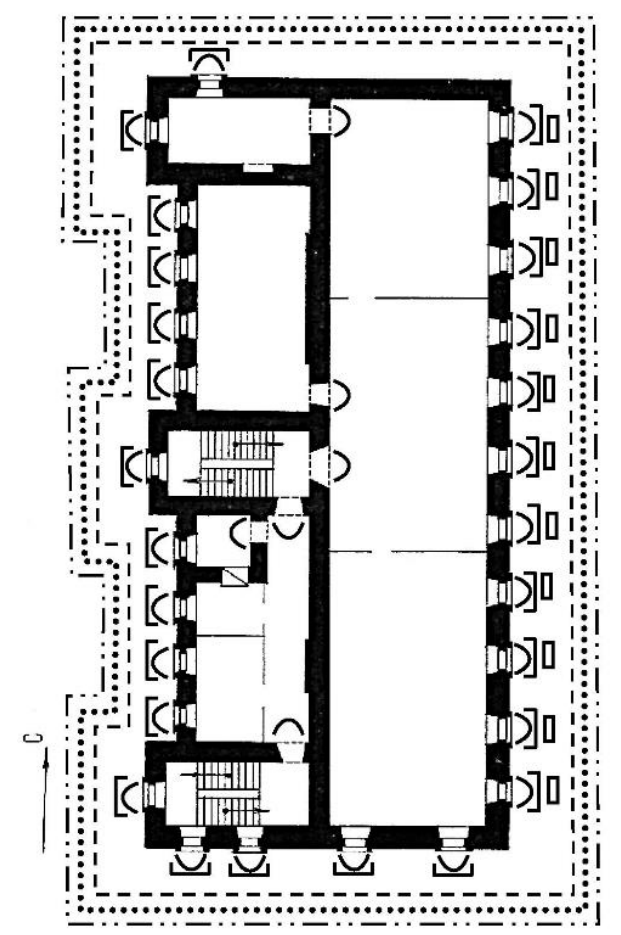


Условные обозначения:

- Капитальные стены (кирпичные)
- Подоконный пояс
- Межэтажный пояс
- Карнизно-фризовый пояс
- Подоконные филенки
- Форма и размер оконных и дверных проемов
- Наличники

**МИНИСТЕРСТВО СЕЛЬСКОГО ХОЗЯЙСТВА ИРКУТСКОЙ ОБЛАСТИ**

# П Р И К А З

**10 апреля 2023 года** **№ 57-19-мпр**

**Иркутск**

## О внесении изменений в приказ министерства сельского хозяйства Иркутской области от 15 декабря 2021 года № 68-мпр

В целях реализации Положения о предоставлении сельскохозяйственным товаропроизводителям грантов в форме субсидий на развитие семейных животноводческих ферм в Иркутской области в случае производства и (или) переработки (в том числе на арендованных основных средствах) сельскохозяйственной продукции, выполнения работ и оказания услуг в области сельского хозяйства, утвержденным постановлением Правительства Иркутской области от 11 июля 2013 года № 254-пп, руководствуясь статьей 21 Устава Иркутской области,

П Р И К А З Ы В А Ю:

1. Внести в приказ министерства сельского хозяйства Иркутской области от 15 декабря 2021 года № 68-мпр «О реализации Положения о предоставлении сельскохозяйственным товаропроизводителям грантов в форме субсидий на развитие семейных животноводческих ферм в Иркутской области в случае производства и (или) переработки (в том числе на арендованных основных средствах) сельскохозяйственной продукции, выполнения работ и оказания услуг в области сельского хозяйства» следующие изменения:

1) пункт 4 изложить в следующей редакции:

«4. Определить адрес электронной почты для направления в министерство сельского хозяйства Иркутской области отчетов о реализации бизнес-плана и копий документов, подтверждающих оплату стоимости затрат на развитие семейной животноводческой фермы по договору mcx78@govirk.ru.»;

2) дополнить пунктами $4^1$, $4^2$ следующего содержания:

«$4^1$ Установить срок направления в министерство сельского хозяйства Иркутской области оригиналов отчетов о реализации бизнес-плана – не позднее 25 числа месяца, следующего за отчетным кварталом, в случае направления отчетов о реализации бизнес-плана по адресу электронной почты или по каналам факсимильной связи.

$4^2$ Установить, что меры ответственности за нарушение достижения значений результата предоставления гранта, установленных в абзацах четвертом, седьмом пункта 7 Положения о предоставлении сельскохозяйственным товаропроизводителям грантов в форме субсидий на развитие семейных животноводческих ферм в Иркутской области в случае производства и (или) переработки (в том числе на арендованных основных средствах) сельскохозяйственной продукции, выполнения работ и оказания услуг в области сельского хозяйства, утвержденного постановлением Правительства Иркутской области от 11 июля 2013 года № 254-пп (далее – Положение 254-пп), применяются в соответствии с пунктом 56 Положения 254-пп.»;

3) форму заявки на участие в конкурсном отборе изложить в новой редакции (прилагается);

4) форму плана расходов изложить в новой редакции (прилагается);

5) форму письменных обязательств изложить в новой редакции (прилагается);

6) форму отчета о реализации плана по развитию семейной животноводческой фермы изложить в новой редакции (прилагается);

7) форму плана по развитию семейной животноводческой фермы изложить в новой редакции (прилагается);

8) перечень оборудования, сельскохозяйственной техники и специализированного транспорта для комплектации объектов для производства, хранения и переработки сельскохозяйственной продукции, утвержденный приказом, дополнить абзацем шестьдесят третьим следующего содержания:

«– автономные источники электро – и газоснабжения.»;

9) порядок продления срока использования гранта в форме субсидии на развитие семейной животноводческой фермы изложить в новой редакции (прилагается);

10) пункт 2 Порядка внесения изменений в плановые производственные и экономические показатели деятельности, предусмотренные бизнес-планом, изложить в следующей редакции:

«2. Крестьянское (фермерское) хозяйство, число членов которого составляет два (включая главу крестьянского (фермерского) хозяйства) и более членов семьи (объединенных родством и (или) свойством) главы крестьянского (фермерского) хозяйства, или индивидуальный предприниматель, являющийся главой крестьянского (фермерского) хозяйства, в состав членов которого входят два и более членов семьи (объединенных родством и (или свойством) указанного индивидуального предпринимателя, зарегистрированное гражданином Российской Федерации на сельской территории Иркутской области или на территории сельской агломерации Иркутской области, осуществляющее деятельность без образования юридического лица более 12 месяцев с даты регистрации, осуществляющие деятельность на сельской территории Иркутской области или на территории сельской агломерации Иркутской области (далее - СХТП), имеет право внести изменения в плановые показатели при согласовании внесения таких изменений министерством.».

2. Настоящий приказ подлежит официальному опубликованию в общественно-политической газете «Областная» сетевом издании «Официальный интернет-портал правовой информации Иркутской области» (ogirk.ru), а также на «Общественном интернет-портале правовой информации» (www.pravo.gov.ru) после его государственной регистрации.

Министр сельского хозяйства Иркутской области
И.П. Сумароков

Приложение 1
к приказу министерства сельского хозяйства
Иркутской области
от 10 апреля 2023 года № 57-19-мпр

«УТВЕРЖДЕНА
приказом министерства сельского хозяйства Иркутской области
от 15 декабря 2021 года № 68-мпр

форма

Министру сельского хозяйства
Иркутской области _____

от _____,
(Ф.И.О. главы КФХ)

_____
(место нахождения, почтовый адрес)

_____
(контактный телефон)

_____
(ИНН, ОГРНИП, адрес электронной почты)

**ЗАЯВКА**
**НА УЧАСТИЕ В КОНКУРСНОМ ОТБОРЕ**

Прошу рассмотреть настоящую заявку и пакет документов для участия в конкурсном отборе на право получения грантов в форме субсидий в целях финансового обеспечения затрат на развитие семейных животноводческих ферм в Иркутской области в случае производства и (или) переработки (в том числе на арендованных основных средствах) сельскохозяйственной продукции, выполнения работ и оказания услуг в области сельского хозяйства (далее соответственно – грант, отбор).

Выражаю согласие:

на осуществление в отношении крестьянского (фермерского) хозяйства, главой которого я являюсь (далее – КФХ), проверок министерством сельского хозяйства Иркутской области (далее – министерство) соблюдения порядка и условий предоставления гранта, в том числе в части достижения результата его предоставления, а также проверок органами государственного финансового контроля в соответствии со статьями $268^1$ и $269^2$ Бюджетного кодекса Российской Федерации;

на публикацию (размещение) в информационно-телекоммуникационной сети «Интернет» информации о КФХ, о подаваемой КФХ заявке, иной информации об КФХ, связанной с отбором;

Подтверждаю:

- годовой доход КФХ за отчетный финансовый год составляет не более 200 млн рублей;
- отсутствие факта получения средств из областного бюджета на основании иных нормативных правовых актов Иркутской области на цели, установленные пунктом 3 Положения, в период с 1 января года, в котором размещено объявление о проведении отбора, по день представления заявки;
- отсутствие просроченной (неурегулированной) задолженности по денежным обязательствам перед Иркутской областью на 1 января года представления заявки;
- отсутствие просроченной задолженности по возврату в областной бюджет субсидий, грантов в форме субсидий, бюджетных инвестиций, предоставленных в том числе в соответствии с иными правовыми актами, на день представления заявки;

Сообщаю:

- об отнесении главы КФХ к следующим категориям граждан: семьям, имеющим трех и более несовершеннолетних детей, представителям коренных малочисленных народов Российской Федерации или лицам, постоянно проживающим в районах Крайнего Севера и приравненных к ним местностях: _____

_____
(наименование, реквизиты документа, подтверждающего отнесение к соответствующей категории граждан (в случае, если глава КФХ относится к указанным категориям граждан)

- о наличии (отсутствии) в собственности у КФХ объекта для производства, хранения и переработки сельскохозяйственной продукции, право на который зарегистрировано в Едином государственном реестре недвижимости (в случае если КФХ планирует грант (часть гранта) направить на реконструкцию объектов для производства, хранения и переработки сельскохозяйственной продукции):

_____
(наименование, реквизиты документа, подтверждающие наличие у КФХ производственного объекта для производства и переработки сельскохозяйственной продукции (в случае, если планируется грант (часть гранта) направить на реконструкцию данного объекта)

Дата (в пределах 30 календарных дней, предшествующих дню представления настоящей заявки), на которую подтверждается отсутствие неисполненной обязанности по уплате налогов, сборов, страховых взносов, пеней, штрафов, процентов, подлежащих уплате в соответствии с законодательством Российской Федерации о налогах и сборах, в сумме, превышающей 10 тысяч рублей: «___» _____ 20___ г.

С условиями проведения отбора ознакомлен.

_____
(наименование КФХ)

_____
(Ф.И.О. главы КФХ/ представителя, реквизиты документа, подтверждающего полномочия представителя)

М.П. (при наличии)

Дата «___»_____ 20__ г. _____
(дата приема заявки) (Ф.И.О., подпись представителя министерства сельского хозяйства Иркутской области, принявшего заявку и документы)

».

Приложение 2
к приказу министерства сельского
хозяйства Иркутской области
от 10 апреля 2023 года №57-19-мпр

«УТВЕРЖДЕНА
приказом министерства сельского
хозяйства Иркутской области
от 15 декабря 2021 года № 68-мпр

форма

**ПЛАН РАСХОДОВ**

_____
(наименование сельскохозяйственного товаропроизводителя)

| N п/п | Направления расходования гранта в форме субсидии | Сумма затрат, тыс. руб. | Из них: | |
|---|---|---|---|---|
| | | | Средства гранта в форме субсидии (в сумме не менее 10 млн рублей и не более 30 млн рублей) | Собственные средства, в том числе привлеченные сельскохозяйственным товаропроизводителем для финансирования расходов кредитные средства |
| гр. 1 | гр. 2 | гр. 3 | гр. 4 (не более 60% от значения гр. 3) | гр. 5 (не менее 40% от значения гр. 3) |
| 1. | строительство объектов для производства, хранения и переработки сельскохозяйственной продукции (с указанием наименований выполняемых работ) | | | |
| 2. | реконструкция объектов для производства, хранения и переработки сельскохозяйственной продукции (с указанием наименований выполняемых работ) | | | |
| 3. | комплектация объектов для производства, хранения и переработки сельскохозяйственной продукции оборудованием, сельскохозяйственной техникой и специализированным транспортом (с указанием наименований и количества) и их монтаж | | | |
| 4. | приобретение племенных сельскохозяйственных животных (за исключением свиней) и птицы. При этом планируемое маточное поголовье крупного рогатого скота не должно превышать 400 голов, овец (коз) - 500 условных голов (с указанием вида и количества) | | | |
| 5. | приобретение автономных источников электро- и газоснабжения, обустройство автономных источников водоснабжения (с указанием наименований и количества) | | | |
| 6. | всего (тыс. руб.): | | | |

Подпись и печать (при наличии) сельскохозяйственного товаропроизводителя _____

».

Приложение 3
к приказу министерства сельского хозяйства
Иркутской области
от 10 апреля 2023 года № 57-19-мпр

«УТВЕРЖДЕНА
приказом министерства сельского хозяйства
Иркутской области
от 15 декабря 2021 года № 68-мпр

форма

Министру сельского хозяйства
Иркутской области _____
от _____,
(Ф.И.О. главы КФХ)

_____
_____

**ОБЯЗАТЕЛЬСТВА**

_____
(наименование заявителя)

**ОБЯЗУЕТСЯ:**

оплачивать за счет собственных средств стоимость каждого Приобретения в размере, равном процентному выражению размера собственных средств, указанному в плане расходов, которое не может быть менее 40 процентов от стоимости Приобретения (без учета налога на добавленную стоимость, за исключением сельскохозяйственных товаропроизводителей (далее – СХТП), использующих право на освобождение от исполнения обязанностей налогоплательщика, связанных с исчислением и уплатой налога на добавленную стоимость, стоимость Приобретений для которых включает сумму налога на добавленную стоимость);

осуществлять предпринимательскую деятельность на сельской территории и (или) на территории сельской агломерации Иркутской области в течение не менее пяти лет со дня поступления средств гранта на лицевой счет СХТП;

достигнуть плановых производственных и экономических показателей деятельности, предусмотренных бизнес-планом;

зарегистрировать объекты для производства, хранения и переработки сельскохозяйственной продукции на СХТП (в случае если СХТП планирует грант (часть гранта) направить на строительство (реконструкцию) объектов для производства и переработки сельскохозяйственной продукции);

представить в министерство отчет об оценке рыночной стоимости строительства (реконструкции) объектов для производства, хранения и переработки сельскохозяйственной продукции, составленный в соответствии с законодательством, регулирующим оценочную деятельность (далее – отчет об оценке), в течение пяти месяцев со дня поступления средств гранта на лицевой счет СХТП (в случае если СХТП планирует грант (часть гранта) направить на строительство (реконструкцию) объектов для производства и переработки сельскохозяйственной продукции) либо в течение пяти месяцев со дня внесения изменений в план расходов и бизнес-план в части изменения направления расходов гранта на строительство или реконструкцию объектов для производства, хранения и переработки сельскохозяйственной продукции, но не позднее чем за шесть месяцев до окончания срока использования гранта;

в случае если стоимость строительства (реконструкции) объектов для производства, хранения и переработки сельскохозяйственной продукции, указанная в плане расходов, превысит рыночную стоимость строительства (реконструкции) объектов для производства, хранения и переработки сельскохозяйственной продукции, указанную в отчете об оценке, внести изменения в план расходов и бизнес-план в сроки, установленные правовым актом министерства, либо направив средства в размере разницы между стоимостью строительства (реконструкции) объектов для производства, хранения и переработки сельскохозяйственной продукции, указанной в плане расходов, и рыночной стоимостью строительства (реконструкции) объектов для производства, хранения и переработки сельскохозяйственной продукции, указанной в отчете об оценке, на расходы, предусмотренные подпунктами 3 – 5 пункта 3 Положения, либо в течение 20 рабочих дней с момента представления в министерство отчета об оценке возвратить на лицевой счет министерства остаток гранта, составляющий разницу между стоимостью строительства (реконструкции) объектов для производства, хранения и переработки сельскохозяйственной продукции, указанной в плане расходов, и рыночной стоимостью строительства (реконструкции) объектов для производства, хранения и переработки сельскохозяйственной продукции, указанной в отчете об оценке;

обеспечить организацию постоянного видеонаблюдения по каждому объекту строительства (реконструкции) до начала строительства (реконструкции) объектов для производства, хранения и переработки сельскохозяйственной продукции и представить соответствующий адрес (или несколько адресов) в информационно-телекоммуникационной сети «Интернет» в министерство (в случае если СХТП планирует грант (часть гранта) направить на строительство (реконструкцию) объектов для производства, хранения и переработки сельскохозяйственной продукции);

представлять в министерство один раз в квартал в срок до 10 числа месяца, следующего за отчетным кварталом, в течение пяти лет со дня поступления средств гранта на лицевой счет СХТП, включая год предоставления гранта, отчет о достижении значений результата предоставления гранта, а также в течение срока использования гранта отчет об осуществлении расходов, источником финансового обеспечения которых является грант, с приложением заверенных копий документов, подтверждающих целевое использование средств гранта, перечень которых определяется правовым актом министерства, по формам, определенным типовой формой соглашения, установленной Министерством финансов Российской Федерации для соответствующего вида субсидий;

представлять в министерство один раз в квартал в срок до 10 числа месяца, следующего за отчетным кварталом, в течение пяти лет со дня поступления средств гранта на лицевой счет СХТП, включая год предоставления гранта, отчет о реализации бизнес-плана по форме, утвержденной правовым актом министерства;

использовать грант в соответствии с планом расходов в течение 24 месяцев со дня поступления средств гранта на лицевой счет СХТП (далее – срок использования гранта). Срок использования гранта может быть продлен в случае наступления обстоятельств непреодолимой силы, препятствующих использованию гранта в срок использования гранта, по решению министерства не более чем на шесть месяцев в соответствии с порядком, установленным правовым актом министерства;

не продавать, не дарить, не передавать в аренду или иным образом в пользование другим лицам, не обменивать, не делать взнос в виде пая, вклада или не отчуждать иным образом имущество, приобретенное за счет гранта, в течение пяти лет со дня поступления средств гранта на лицевой счет СХТП. При этом допускается реализовывать, передавать в аренду, залог и (или) отчуждать Приобретения в результате сделки при согласовании с министерством в установленном правовым актом министерства порядке и при условии неухудшения плановых показателей деятельности, предусмотренных бизнес-планом;

зарегистрировать и поставить на государственный учет на территории Иркутской области сельскохозяйственную технику в случаях, предусмотренных законодательством Российской Федерации (в случае если СХТП планирует грант (часть гранта) направить на комплектацию объектов);

не приобретать за счет средств гранта иностранную валюту (за исключением операций, осуществляемых в соответствии с валютным законодательством Российской Федерации при закупке (поставке) высокотехнологичного импортного оборудования, сырья и комплектующих изделий);

включить в договоры (соглашения), заключенные в целях исполнения обязательств по Соглашению, согласие лиц, являющихся поставщиками (подрядчиками, исполнителями) по договорам (соглашениям), заключенным в целях исполнения обязательств по Соглашению (за исключением государственных (муниципальных) унитарных предприятий, хозяйственных товариществ и обществ с участием публично-правовых образований в их уставных (складочных) капиталах, а также коммерческих организаций с участием таких товариществ и обществ в их уставных (складочных) капиталах), на осуществление проверок министерством соблюдения ими порядка и условий предоставления гранта, а также проверок органами государственного финансового контроля в соответствии со статьями 2681 и 2692 Бюджетного кодекса Российской Федерации;

достигнуть результат предоставления гранта;

не превышать численность маточного поголовья крупного рогатого скота – 400 голов, овец (коз) – 500 условных голов в течение 24 месяцев со дня поступления средств гранта на лицевой счет СХТП;

включить в договоры, заключенные с юридическими лицами, получающими на их основании средства, требование о запрете приобретения указанными юридическими лицами за счет средств гранта иностранной валюты (за исключением операций, осуществляемых в соответствии с валютным законодательством Российской Федерации при закупке (поставке) высокотехнологичного импортного оборудования, сырья и комплектующих изделий);

включить в договоры, заключенные с лицами, получающими на их основании средства, обязательство указанных лиц о возврате полученных средств в областной бюджет в порядке и сроки, установленные Положением, в случае нарушения условий и порядка предоставления гранта, выявленного по фактам проверок, проведенных министерством и органами государственного финансового контроля;

не приобретать имущество, ранее приобретенное с использованием средств государственной поддержки, за счет средств гранта;

не возмещать расходы, указанные в плане расходов, в рамках иных направлений государственной поддержки сельскохозяйственным товаропроизводителям Иркутской области;

обеспечить в году предоставления гранта и ежегодно в течение четырех календарных лет, следующих за годом предоставления гранта, достижение плановых показателей по увеличению прироста объема произведенной сельскохозяйственной продукции, установленных сверх значения результата предоставления гранта;

приобрести имущество, построить, реконструировать объекты для производства, хранения и переработки сельскохозяйственной продукции за счет средств гранта в соответствии с направлением расходов, указанным в бизнес-плане;

представить разрешение на ввод объекта для производства, хранения и переработки в эксплуатацию в течение 26 месяцев со дня поступления средств гранта на лицевой счет СХТП (в случае если в соответствии с законодательством Российской Федерации требуется получение указанного разрешения и СХТП планирует грант (часть гранта) направить на строительство (реконструкцию) объектов для производства, хранения и переработки сельскохозяйственной продукции);

зарегистрировать право собственности на объекты для производства, хранения и переработки сельскохозяйственной продукции на главу КФХ и представить в министерство выписку из Единого государственного реестра недвижимости, удостоверяющую государственную регистрацию права собственности на объекты для производства, хранения и переработки сельскохозяйственной продукции, в течение 28 месяцев со дня поступления средств гранта на лицевой счет СХТП (в случае если законодательством Российской Федерации предусмотрена регистрация права собственности на объект для производства, хранения и переработки сельскохозяйственной продукции в Едином государственном реестре недвижимости и СХТП планирует грант (часть гранта) направить на строительство (реконструкцию) объектов для производства, хранения и переработки сельскохозяйственной продукции);

предоставлять в министерство ежегодно в срок до 15 февраля года, следующего за отчетным годом, в течение не менее пяти лет со дня поступления средств гранта на лицевой счет СХТП справку Федерального налогового органа, подтверждающую трудоустройство на постоянную работу новых работников, а также сохранение ранее созданных рабочих мест для трудоустройства на постоянную работу новых работников.

Дата «___»_____20___г. _____

(Ф.И.О. главы КФХ, подпись)

М.П. (при наличии)

».

Приложение 4
к приказу министерства сельского хозяйства
Иркутской области
от 10 апреля 2023 года № 57-19-мпр

«УТВЕРЖДЕНА
приказом министерства сельского хозяйства
Иркутской области
от 15 декабря 2021 года № 68-мпр

форма

**Представляется один раз в квартал в срок до 10 числа месяца, следующего за отчетным кварталом (до 10 января, до 10 апреля, до 10 июля, до 10 октября) в течение пяти лет со дня поступления средств гранта в форме субсидии на лицевой счет СХТП, включая год предоставления гранта в форме субсидии**

**ОТЧЕТ**
**О РЕАЛИЗАЦИИ ПЛАНА ПО РАЗВИТИЮ СЕМЕЙНОЙ ЖИВОТНОВОДЧЕСКОЙ ФЕРМЫ**
**(БИЗНЕС-ПЛАНА)**

«_____»

наименование проекта

_____

получатель (СХТП)

Размер (сумма) гранта в форме субсидии _____

(цифрами) (прописью)

Отчетный период _____

Объем произведенной продукции животноводства в натуральном и денежном выражении, и достижение результата предоставления гранта:

| Единица измерения | 20__ год (год, предшествующий году получения гранта) | 20__ год (год получения гранта) | 20__ год | 20__ год | 20__ год | 20__ год | Всего за 5 лет |
|---|---|---|---|---|---|---|---|
| тыс. рублей | | | | | | | |
| % прироста | | | | | | | |
| тонн | | | | | | | |
| % прироста | | | | | | | |

Объем произведенной продукции растениеводства в натуральном и денежном выражении, и достижение результата предоставления гранта:

| Единица измерения | 20__ год (год, предшествующий году получения гранта) | 20__ год (год получения гранта) | 20__ год | 20__ год | 20__ год | 20__ год | Всего за 5 лет |
|---|---|---|---|---|---|---|---|
| тыс. рублей | | | | | | | |
| % прироста | | | | | | | |
| тонн | | | | | | | |
| % прироста | | | | | | | |

Объем реализованной сельскохозяйственной продукции и продуктов ее переработки в натуральном и денежном выражении

| Единица измерения | 20__ год (год, предшествующий году получения гранта) | 20__ год (год получения гранта) | 20__ год | 20__ год | 20__ год | 20__ год | Всего за 5 лет |
|---|---|---|---|---|---|---|---|
| тыс. рублей | | | | | | | |
| % прироста | | | | | | | |
| тонн | | | | | | | |
| % прироста | | | | | | | |

Количество сельскохозяйственных животных и птицы, средняя продуктивность (в том числе маточное поголовье):

| Количество сельскохозяйственных животных (в том числе маточное поголовье): | 20__ год (год получения гранта) | 20__ год | 20__ год | 20__ год | 20__ год | Всего за 5 лет |
|---|---|---|---|---|---|---|
| Поголовье крупного рогатого скота, | | | | | | |
| в том числе коров | | | | | | |
| Поголовье овец | | | | | | |
| Поголовье коз | | | | | | |
| Поголовье лошадей | | | | | | |
| Поголовье птиц | | | | | | |
| Производство продукции: | | | | | | |
| валовой надой молока, тонн | | | | | | |
| произведено скота на убой в живой массе. ц | | | | | | |
| произведено яиц, тыс. шт. | | | | | | |
| валовый настриг шерсти, тонн | | | | | | |
| Продуктивность: | | | | | | |
| Надой на 1 корову, кг/год | | | | | | |
| Среднесуточный привес: | | | | | | |
| крупного рогатого скота на откорме | | | | | | |
| иное | | | | | | |

Общая площадь используемого земельного участка (участков), га

| Общая площадь используемого земельного участка (участков), га | 20__ год (год получения гранта) | 20__ год | 20__ год | 20__ год | 20__ год | +/- |
|---|---|---|---|---|---|---|
| | | | | | | |

Трудоустройство на постоянную работу новых работников, сведения о которых подтверждаются справкой Федеральной налоговой службы, а также по сохранению созданных рабочих мест для трудоустройства на постоянную работу новых работников, чел.:

| № п/п | Численность работников занятых по трудовому договору, чел. | 20__ год (год получения гранта) | 20__ год | 20__ год | 20__ год | 20__ год | +/- |
|---|---|---|---|---|---|---|---|
| 1. | | | | | | | |
| 2. | | | | | | | |
| 3. | | | | | | | |
| Итого, чел. | | | | | | | |
| Расходы на оплату труда, руб. | | | | | | | |

Расходы на оплату страховых взносов, тыс. руб.

| 20__ год (год получения гранта) | 20__ год | 20__ год | 20__ год | 20__ год | Всего за 5 лет |
|---|---|---|---|---|---|
| | | | | | |
| | | | | | |

Расходы на оплату налогов, сборов и иных платежей, которые планируется перечислить в бюджеты бюджетной системы Российской Федерации, тыс. руб.

| 20__ год (год получения гранта) | 20__ год | 20__ год | 20__ год | 20__ год | Всего за 5 лет |
|---|---|---|---|---|---|
| | | | | | |
| | | | | | |

Расходы на обслуживание кредитов и иных займов (оплата процентов банковских комиссий), тыс. руб.*

| 20__ год (год получения гранта) | 20__ год | 20__ год | 20__ год | 20__ год | Всего за 5 лет |
|---|---|---|---|---|---|
| | | | | | |
| | | | | | |

* при наличии

Получатель: _____

«___» _____ 20___ года Подпись _____ Ф.И.О.:_____

М.П. (при наличии)

Приложение 5
к приказу министерства сельского хозяйства
Иркутской области
от 10 апреля 2023 года № 57-19-мпр

«УТВЕРЖДЕНА
приказом министерства сельского хозяйства
Иркутской области
от 15 декабря 2021 года № 68-мпр

форма

Утверждено:
Дата «___»_____20__г.

_____

(Ф.И.О. главы КФХ, подпись)

М.П. (при наличии)

**ПЛАН**
**ПО РАЗВИТИЮ СЕМЕЙНОЙ ЖИВОТНОВОДЧЕСКОЙ ФЕРМЫ**
**(наименование сельскохозяйственного товаропроизводителя, район)**
**(бизнес-план)**

20____год

1. Название бизнес- плана*:
(должно совпадать с наименованием на титульном листе)
2. Заявитель (сельскохозяйственный товаропроизводитель)* (полное наименование заявителя)
3. Место осуществления деятельности.
Индекс, Иркутская обл., _____ район, с._____, ОКТМО
4. Суть проекта:

4.1. Результат предоставление гранта*:

Результатом предоставления гранта является прирост объема произведенной сельскохозяйственной продукции не менее чем на восемь процентов в году предоставления гранта по отношению к предыдущему календарному году, а также ежегодно в течение четырех календарных лет, следующих за годом предоставления гранта, суммарно по всем направлениям деятельности сельскохозяйственного товаропроизводителя (далее – СХТП).

Результатом предоставления гранта для СХТП, которым предоставлены гранты в 2021 году, является прирост объема произведенной сельскохозяйственной продукции суммарно по всем направлениям деятельности СХТП:

не менее чем на семь процентов в 2021 году по отношению к 2020 году;

не менее чем на один процент в 2022 году по отношению к 2021 году;

не менее чем на семь процентов ежегодно в течение трех календарных лет, начиная со второго календарного года после календарного года предоставления гранта.

Результатом предоставления гранта для СХТП, которым предоставлены гранты в 2022 году, является прирост объема произведенной сельскохозяйственной продукции суммарно по всем направлениям деятельности СХТП:

не менее чем на один процент в 2022 году по отношению к 2021 году;

не менее чем на семь процентов ежегодно в течение четырех календарных лет, следующих за календарным годом предоставления гранта.

4.2. Направление расходов гранта:

4.3. Перечень приобретаемого имущества и выполняемых работ, а также обоснование строительства (реконструкции) объектов для производства, хранения и переработки сельскохозяйственной продукции, приобретения автономных источников электро- и газоснабжения, обустройства автономных источников водоснабжения:

_____

(указать)

5.Оценка экономической эффективности проекта в 20__ – 20__ гг.:

Объем произведенной продукции животноводства в натуральном и денежном выражении, и достижение результата предоставления гранта:

| Единица измерения | 20__ год (год, предшествующий году получения гранта) | 20__ год (год получения гранта) | 20__ год | 20__ год | 20__ год | 20__ год | Всего за 5 лет |
|---|---|---|---|---|---|---|---|
| тыс. рублей | | | | | | | |
| % прироста | | | | | | | |
| тонн | | | | | | | |
| % прироста | | | | | | | |

Объем произведенной продукции растениеводства в натуральном и денежном выражении, и достижение результата предоставления гранта:

| Единица измерения | 20__ год (год, предшествующий году получения гранта) | 20__ год (год получения гранта) | 20__ год | 20__ год | 20__ год | 20__ год | Всего за 5 лет |
|---|---|---|---|---|---|---|---|
| тыс. рублей | | | | | | | |
| % прироста | | | | | | | |
| тонн | | | | | | | |
| % прироста | | | | | | | |

Объем реализованной сельскохозяйственной продукции и продуктов ее переработки в натуральном и денежном выражении

| Единица измерения | 20__ год (год, предшествующий году получения гранта) | 20__ год (год получения гранта) | 20__ год | 20__ год | 20__ год | 20__ год | Всего за 5 лет |
|---|---|---|---|---|---|---|---|
| тыс. рублей | | | | | | | |
| % прироста | | | | | | | |
| тонн | | | | | | | |
| % прироста | | | | | | | |

Количество сельскохозяйственных животных и птицы, средняя продуктивность (в том числе маточное поголовье):

| Количество сельскохозяйственных животных (в том числе маточное поголовье): | 20__ год (год получения гранта) | 20__ год | 20__ год | 20__ год | Всего за 5 лет |
|---|---|---|---|---|---|
| Поголовье крупного рогатого скота, | | | | | |
| в том числе коров | | | | | |
| Поголовье овец | | | | | |
| Поголовье коз | | | | | |
| Поголовье лошадей | | | | | |
| Поголовье птиц | | | | | |
| Производство продукции: | | | | | |
| валовой надой молока, тонн | | | | | |
| произведено скота на убой в живой массе. ц | | | | | |
| произведено яиц, тыс. шт. | | | | | |
| валовый настриг шерсти, тонн | | | | | |
| Продуктивность: | | | | | |
| Надой на 1 корову, кг/год | | | | | |
| Среднесуточный привес: | | | | | |
| крупного рогатого скота на откорме | | | | | |
| иное | | | | | |

Общая площадь используемого земельного участка (участков), га:

| Общая площадь используемого земельного участка (участков), га | 20__ год (год получения гранта) | | | | | |
|---|---|---|---|---|---|---|
| | | 20__ год | 20__ год | 20__ год | 20__ год | +/- |
| | | | | | | |

Трудоустройство на постоянную работу новых работников, сведения о которых подтверждаются справкой Федеральной налоговой службы, а также по сохранению созданных рабочих мест для трудоустройства на постоянную работу новых работников, чел.:

| № п/п | Численность работников занятых по трудовому договору, чел. | 20__ год (год получения гранта) | | | | | |
|---|---|---|---|---|---|---|---|
| | | | 20__ год | 20__ год | 20__ год | 20__ год | +/- |
| 1. | | | | | | | |
| 2. | | | | | | | |
| 3. | | | | | | | |
| Итого, чел. | | | | | | | |
| Расходы на оплату труда, руб. | | | | | | | |

Расходы на оплату страховых взносов, тыс. руб.

| 20__ год (год получения гранта) | 20__ год | 20__ год | 20__ год | 20__ год | Всего за 5 лет |
|---|---|---|---|---|---|
| | | | | | |
| | | | | | |

Расходы на оплату налогов, сборов и иных платежей, которые планируется перечислить в бюджеты бюджетной системы Российской Федерации, тыс. руб.

| 20__ год (год получения гранта) | 20__ год | 20__ год | 20__ год | 20__ год | Всего за 5 лет |
|---|---|---|---|---|---|
| | | | | | |
| | | | | | |

Расходы на обслуживание кредитов и иных займов (оплата процентов банковских комиссий), тыс. руб.*

| 20__ год (год получения гранта) | 20__ год | 20__ год | 20__ год | 20__ год | Всего за 5 лет |
|---|---|---|---|---|---|
| | | | | | |
| | | | | | |

6. Направления развития сельскохозяйственного товаропроизводителя.

Основные виды

а) производимой сельскохозяйственной продукции (в том числе переработанной) на дату представления заявки: __ _____,

б) планируемой к производству сельскохозяйственной продукции (в том числе переработанной) в период реализации бизнес – плана: _____.

Основные потребители сельскохозяйственной продукции и рынки сбыта: _____ _____.

Использование гранта осуществляется в соответствии с направлениями расходов и мероприятиями в рамках направлений расходов, указанных в плане расходов; в соответствии с письменными обязательствами заявителя и иными обязательствами, установленными Положением о предоставлении сельскохозяйственным товаропроизводителям грантов в форме субсидий на развитие семейных животноводческих ферм в Иркутской области в случае производства и (или) переработки (в том числе на арендованных основных средствах) сельскохозяйственной продукции, выполнения работ и оказания услуг в области сельского хозяйства, утвержденным постановлением Правительства Иркутской области от 11 июля 2013 года № 254-пп.

* при наличии

».

Приложение 6
к приказу министерства сельского хозяйства
Иркутской области
от 10 апреля 2023 года №57-19-мпр

«УСТАНОВЛЕН
приказом министерства сельского
хозяйства Иркутской области
от 15 декабря 2021 года № 68-мпр

**ПОРЯДОК**
**ПРОДЛЕНИЯ СРОКА ИСПОЛЬЗОВАНИЯ ГРАНТА В ФОРМЕ СУБСИДИИ НА РАЗВИТИЕ СЕМЕЙНОЙ ЖИВОТНОВОДЧЕСКОЙ ФЕРМЫ**

1. Настоящий Порядок устанавливает порядок продления срока использования гранта в форме субсидий на развитие семейной животноводческой фермы в Иркутской области в случае производства и (или) переработки (в том числе на арендованных основных средствах) сельскохозяйственной продукции, выполнения работ и оказания услуг в области сельского хозяйства (далее - грант) в соответствии с абзацем двенадцатым подпункта 19 пункта 11 Положения о предоставлении сельскохозяйственным товаропроизводителям грантов в форме субсидий на развитие семейных животноводческих ферм в Иркутской области в случае производства и (или) переработки (в том числе на арендованных основных средствах) сельскохозяйственной продукции, выполнения работ и оказания услуг в области сельского хозяйства, утвержденного постановлением Правительства Иркутской области от 11 июля 2013 года № 254-пп (далее – Положение 254-пп).

2. Продление срока использования гранта осуществляется министерством сельского хозяйства Иркутской области (далее – министерство) не более чем на 6 месяцев.

3. Для принятия министерством решения о продлении срока использования гранта получатель гранта представляет в министерство заявление о продлении срока использования гранта, содержащее аргументированное обоснование наступления обстоятельств непреодолимой силы, препятствующих освоению средств гранта, и наличия причинно-следственной связи между указанными обстоятельствами и невозможностью использования гранта в установленный срок, а также конкретный срок планируемого продления, не превышающий 6 месяцев в срок не позднее чем за 15 календарных дней до окончания срока использования гранта, с приложением документов (заверенных копий документов), подтверждающих наступление обстоятельств непреодолимой силы (далее - Документы).

4. Основанием для принятия министерством решения о продлении срока использования гранта является негативное влияние обстоятельств непреодолимой силы на финансово-экономическую деятельность получателя гранта, повлекшее за собой невозможность использования гранта в установленный срок.

5. В случае необходимости продления срока использования гранта получатель гранта представляет в министерство на бумажном носителе лично (в том числе через Личный кабинет СХТП) либо по почте Документы.

6. Министерство в течение 30 рабочих дней со дня, следующего за днем получения Документов, рассматривает их и принимает решение о продлении срока использования гранта либо об отказе в продлении срока использования гранта.

7. Министерство в течение 5 рабочих дней со дня принятия решения уведомляет получателя гранта о принятом решении.

8. Основанием для отказа в продлении срока использования гранта является:

1) представление получателем гранта Документов в срок, превышающий срок, указанный в пункте 3 настоящего Порядка;

2) непредставление получателем гранта Документов, предусмотренных пунктом 3 настоящего Порядка;

3) несоответствие Документов, представленных получателем гранта, требованиям, предусмотренным пунктом 3 настоящего Порядка;

4) несоблюдение получателем гранта пункта 4 настоящего Порядка.

9. Продление министерством срока использования гранта является основанием для заключения соответствующего дополнительного соглашения к соглашению о предоставлении гранта в форме субсидии на развитие семейной животноводческой фермы, заключенному между министерством и получателем гранта в соответствии с Положением 254-пп.

10. Под обстоятельствами непреодолимой силы понимаются обстоятельства непреодолимой силы (форс-мажор) - чрезвычайные, непредвиденные и непредотвратимые обстоятельства, которые нельзя было разумно ожидать, либо избежать или преодолеть, а также находящиеся вне контроля получателя гранта.

В частности, к таким обстоятельствам относятся: стихийные бедствия (землетрясение, наводнение, ураган), пожар, массовые заболевания (эпидемии), забастовки, военные действия, террористические акты, диверсии, ограничения перевозок, запретительные меры государств, запрет торговых операций, в том числе с отдельными странами, вследствие принятия международных санкций и другие, не зависящие от воли получателя гранта обстоятельства.

К обстоятельствам непреодолимой силы (форс-мажору) не могут быть отнесены предпринимательские риски, такие как нарушение обязанностей со стороны контрагентов получателя гранта, отсутствие на рынке нужных для исполнения обязательств товаров, отсутствие у получателя гранта необходимых денежных средств, а также финансово-экономический кризис, изменение валютного курса, девальвация национальной валюты, преступные действия неустановленных лиц.

».

# З А К О Н

## ИРКУТСКОЙ ОБЛАСТИ

## О ВНЕСЕНИИ ИЗМЕНЕНИЙ В СТАТЬЮ 12 ЗАКОНА ИРКУТСКОЙ ОБЛАСТИ «О ГОСУДАРСТВЕННЫХ ДОЛЖНОСТЯХ ИРКУТСКОЙ ОБЛАСТИ»

**Статья 1**

Внести в статью 12 Закона Иркутской области от 13 декабря 2010 года № 125-ОЗ «О государственных должностях Иркутской области» (Ведомости Законодательного Собрания Иркутской области, 2010, № 26; 2011, № 29, № 32, т. 1; 2012, № 41, № 46, т. 1, № 49, № 50; 2013, № 56, № 4, т. 1, № 5, т. 1; 2014, № 13, т. 1, № 15, т. 1; 2015, № 20, т. 1, № 24 – 25, т. 1, № 28, т. 1; 2016, № 35, т. 1, № 39, т. 1, № 44; 2017, № 56; 2019, № 7, т. 1, № 22; 2021, № 40, № 45, № 48; 2022, № 51, т. 1, № 58, т. 1, № 59) следующие изменения:

1) в пункте 3 части 2 слово «надбавки» заменить словами «ежемесячной процентной надбавки к должностному окладу»;

2) дополнить частью $3^1$ следующего содержания:

«$3^1$. Ежемесячная процентная надбавка к должностному окладу, предусмотренная пунктом 3 части 2 настоящей статьи, выплачивается с даты принятия решения о допуске к государственной тайне в зависимости от степени секретности сведений, к которым у лица, замещающего областную государственную должность, допущенного к государственной тайне на постоянной основе, имеется доступ, с учетом объема этих сведений, а также продолжительности срока, в течение которого сохраняется актуальность засекречивания этих сведений:

1) лицу, замещающему областную государственную должность Губернатора Иркутской области, в связи с максимальным объемом сведений, получаемых им в качестве лица, замещающего государственную должность Российской Федерации и областную государственную должность, – в предельном максимальном размере, установленном федеральным законодательством;

2) лицам, замещающим областные государственные должности, предусмотренные пунктами 2, 17, 21 части 2 статьи 2 настоящего Закона, в связи с максимальным объемом сведений, получаемых ими в качестве руководителей соответствующих органа государственной власти, иного государственного органа Иркутской области, – в предельном максимальном размере, установленном федеральным законодательством;

3) лицам, замещающим областные государственные должности, предусмотренные пунктами $1^1$, $6^1$ – 15, 26 части 2 статьи 2 настоящего Закона, – в размере, установленном правовым актом Губернатора Иркутской области;

4) лицам, замещающим областные государственные должности, предусмотренные пунктами 3 – 5, $5^2$, $5^3$, 6, 24, 25 части 2 статьи 2 настоящего Закона, – в размере, установленном правовым актом председателя Законодательного Собрания Иркутской области;

5) лицам, замещающим областные государственные должности, предусмотренные пунктами 18 – 20 части 2 статьи 2 настоящего Закона, – в размере, установленном правовым актом председателя Избирательной комиссии Иркутской области;

6) лицам, замещающим областные государственные должности, предусмотренные пунктами 22, 23 части 2 статьи 2 настоящего Закона, – в размере, установленном правовым актом председателя Контрольно-счетной палаты Иркутской области.».

**Статья 2**

Настоящий Закон вступает в силу по истечении десяти календарных дней после дня его официального опубликования.

**Статья 3**

В случае если лицу, замещающему государственную должность Иркутской области, на день вступления в силу настоящего Закона установлена надбавка, предусмотренная пунктом 3 части 2 статьи 12 Закона Иркутской области от 13 декабря 2010 года № 125-ОЗ «О государственных должностях Иркутской области», в ином размере и (или) порядке, не соответствующих положениям настоящего Закона, и ее размер и (или) порядок установления подлежат изменению, установление указанной надбавки в ином размере и (или) порядке осуществляется с 1 июня 2023 года. Перерасчет денежного содержания лица, замещающего государственную должность Иркутской области, за период до 1 июня 2023 года не производится.

Губернатор Иркутской области
И.И. Кобзев

г. Иркутск
3 мая 2023 года
№ 41-ОЗ

**АГЕНТСТВО ПО ТУРИЗМУ ИРКУТСКОЙ ОБЛАСТИ**

## П Р И К А З

**10 марта 2023 года** **№ 93-2-агпр**

**Иркутск**

**О внесении изменений в приказ агентства по туризму Иркутской области от 30 августа 2018 года № 12-апр**

В соответствии со статьей 8 Федерального закона от 25 декабря 2008 года № 273-ФЗ «О противодействии коррупции», указом Губернатора Иркутской области от 26 декабря 2013 года № 491-уг «О перечне должностей государственной гражданской службы Иркутской области», руководствуясь статьей 21 Устава Иркутской области, Положением об агентстве по туризму Иркутской области, утвержденным постановлением Правительства Иркутской области от 29 декабря 2009 года № 413/192-пп,

ПРИКАЗЫВАЮ:

1. Внести изменения в приказ агентства по туризму Иркутской области от 30 августа 2018 года № 12-апр «О перечне должностей», изложив Перечень должностей государственной гражданской службы в агентстве по туризму Иркутской области, при замещении которых государственные гражданские служащие Иркутской области, обязаны представлять сведения о своих доходах, об имуществе и обязательствах имущественного характера, а также сведения о доходах, об имуществе и обязательствах имущественного характера своих супруги (супруга) и несовершеннолетних детей, в новой редакции (прилагается).

2. Настоящий приказ подлежит официальному опубликованию в общественно-политической газете «Областная», сетевом издании «Официальный интернет-портал правовой информации Иркутской области» (ogirk.ru), а также на «Официальном интернет-портале правовой информации» (www.pravo.gov.ru) после государственной регистрации.

Настоящий приказ вступает в силу после его официального опубликования.

Временно замещающий должность
руководителя агентства по туризму Иркутской области
Д.С. Ивлев

Приложение
к приказу агентства по туризму
Иркутской области
от 10 марта 2023 года № 93-2-агпр

«УТВЕРЖДЕН
приказом агентства по туризму
Иркутской области
от 30 августа 2018 г. № 12-апр

**ПЕРЕЧЕНЬ**
**ДОЛЖНОСТЕЙ ГОСУДАРСТВЕННОЙ ГРАЖДАНСКОЙ СЛУЖБЫ В АГЕНТСТВЕ ПО ТУРИЗМУ ИРКУТСКОЙ ОБЛАСТИ, ПРИ ЗАМЕЩЕНИИ КОТОРЫХ ГОСУДАРСТВЕННЫЕ ГРАЖДАНСКИЕ СЛУЖАЩИЕ ИРКУТСКОЙ ОБЛАСТИ ОБЯЗАНЫ ПРЕДСТАВЛЯТЬ СВЕДЕНИЯ О СВОИХ ДОХОДАХ, ОБ ИМУЩЕСТВЕ И ОБЯЗАТЕЛЬСТВАХ ИМУЩЕСТВЕННОГО ХАРАКТЕРА, А ТАКЖЕ СВЕДЕНИЯ О ДОХОДАХ, ОБ ИМУЩЕСТВЕ И ОБЯЗАТЕЛЬСТВАХ ИМУЩЕСТВЕННОГО ХАРАКТЕРА СВОИХ СУПРУГИ (СУПРУГА) И НЕСОВЕРШЕННОЛЕТНИХ ДЕТЕЙ**

1. Заместитель руководителя агентства - начальник отдела анализа и прогнозирования гостиничной и туристской деятельности агентства по туризму Иркутской области.
2. Заместитель начальника отдела анализа и прогнозирования гостиничной и туристской деятельности агентства по туризму Иркутской области.
3. Советник отдела анализа и прогнозирования гостиничной и туристской деятельности агентства по туризму Иркутской области.
4. Начальник отдела развития въездного и внутреннего туризма агентства по туризму Иркутской области.
5. Советник отдела развития въездного и внутреннего туризма агентства по туризму Иркутской области.
6. Консультант отдела развития въездного и внутреннего туризма агентства по туризму Иркутской области.».

## УКАЗ

**ПРЕЗИДЕНТА РОССИЙСКОЙ ФЕДЕРАЦИИ**

**О награждении государственными наградами Российской Федерации**

**За заслуги в области ветеринарии и многолетнюю добросовестную работу присвоить почетное звание**

«ЗАСЛУЖЕННЫЙ ВЕТЕРИНАРНЫЙ ВРАЧ РОССИЙСКОЙ ФЕДЕРАЦИИ»

ЭРБИЕВУ Хасану Халидовичу – начальнику областного государственного бюджетного учреждения «Киренская станция по борьбе с болезнями животных», Иркутская область

Президент Российской Федерации
В. Путин

Москва, Кремль
27 марта 2023 года
№ 193

## ИЗВЕЩЕНИЕ О МЕСТЕ И ПОРЯДКЕ ОЗНАКОМЛЕНИЯ С ПРОЕКТОМ МЕЖЕВАНИЯ ЗЕМЕЛЬНОГО УЧАСТКА

Кадастровый инженер Миронова Юлия Александровна, почтовый адрес: Иркутская область, Аларский район, п. Забитуй, ул. 70 лет Октября, д. 11, кв. 2, адрес эл.почты: ooo_remstroi@mail.ru, конт. тел. 89027618769, уведомляет участников долевой собственности о проведении кадастровых работ по выделу земельных участков в счет долей в праве общей собственности на земельный участок с кад. № 38:20:000000:237, адрес: Иркутская область, Черемховский район, 7 км. северо-восточнее г. Черемхово в границах ПСХК «Красный забойщик», заказчик: Куликова Светлана Иннокентьевна, адрес: д. Белобородова, пер. Озерный, д. 11; с кад. № 38:20:000000:124, адрес: Иркутская область, Черемховский район, 31км юго-западнее г. Черемхово, заказчик: Бакаев Павел Павлович, с. Парфеново, ул. Молодежная, д. 1а; с кад.№ 38:04:040903:786, адрес: Иркутская область, в восточной части Заларинского района, заказчик: Смаль Ростислав Ярославович, адрес: п. Залари, ул. Ключевая, 5; с кад. № 85:01:000000:30, адрес: Иркутская область, Аларский район, в границах ТОО «Егоровское», заказчик: Куликова Светлана Иннокентьевна, адрес: д. Белобородова, пер. Озерный, д. 11; с кад. № 85:01:000000:36, расположенный по адресу: Иркутская область, Аларский район, ЗАО «Забитуйское», заказчик Попик Алексей Григорьевич, адрес: п. Кутулик, ул. Целинная, д. 7.

С проектами межевания земельных участков можно ознакомиться по адресу: Иркутская область, Аларский район, п. Кутулик, ул. Советская, 103б в рабочие дни с 9:00 до 13:00 и с 14:00 до 17:00 в течение 30 дней со дня публикации настоящего извещения. Обоснованные возражения относительно размера и местоположения границ выделяемых в счет земельных долей земельных участков принимаются по почтовому адресу кадастрового инженера в течение 30 дней со дня публикации настоящего извещения.

## СООБЩЕНИЕ О ПРОВЕДЕНИИ ГОДОВОГО ОБЩЕГО СОБРАНИЯ АКЦИОНЕРОВ АКЦИОНЕРНОГО ОБЩЕСТВА «ИРКУТСКИЙ РЕЛЕЙНЫЙ ЗАВОД» (АО «ИРЗ»)

Место нахождения общества: Российская Федерация, Иркутская область, город Иркутск

Адрес общества: 664075, Иркутская обл., г. Иркутск, ул. Байкальская, 239

Совет директоров АО «ИРЗ» уведомляет Вас о годовом Общем собрании акционеров путём проведения заочного голосования (в соответствии со статьей 3 Федерального закона от 25.02.2022 № 25-ФЗ «О внесении изменений в Федеральный закон «Об акционерных обществах» и о приостановлении действия отдельных положений законодательных актов Российской Федерации», с учетом изменений, внесенных Федеральным законом от 19.12.2022 № 519-ФЗ).

Правом голоса по вопросу повестки дня обладают владельцы обыкновенных именных акций.

Дата, на которую определяются (фиксируются) лица, имеющие право на участие в общем собрании акционеров – «21» мая 2023 г.

Дата окончания приёма бюллетеней для голосования – «15» июня 2023 г.

Почтовый адрес, по которому должны направляться заполненные бюллетени: 664075, Иркутская область, г. Иркутск, ул. Байкальская, 239.

Повестка дня годового общего собрания акционеров:

1. Об утверждении годового отчета АО «ИРЗ» за 2022 год.
2. Об утверждении годовой бухгалтерской (финансовой) отчетности АО «ИРЗ» за 2022 год.
3. О распределении прибыли, в том числе выплате (объявлению) дивидендов, по результатам 2022 года.
4. Об избрании Совета директоров АО «ИРЗ».
5. Об избрании Ревизионной комиссии АО «ИРЗ».
6. Об утверждении аудиторской организации АО «ИРЗ» на 2023 год.
7. О внесении изменений в Устав АО ИРЗ» и утверждении Устава в новой редакции.

С материалами, предоставляемыми акционерам при подготовке к проведению общего собрания акционеров, можно ознакомиться по адресу: г. Иркутск, ул. Байкальская, 239, кабинет отдела кадров АО «ИРЗ» (на втором этаже заводоуправления), начиная с 25 мая 2023 года до даты окончания приема бюллетеней, ежедневно в рабочие дни с 8:00 до 17:00 часов с перерывом на обед с 12:30 до 13:30 часов, а также на сайте Общества по адресу в сети Интернет: https://irzirk.ru/ в разделе Пресс центр/ Новости.

В случае подписания бюллетеня представителем акционера необходимо к бюллетеню приложить доверенность или документы, подтверждающие его право действовать от имени акционера без доверенности.

Бюллетени будут учитываться при определении кворума собрания и подведении итогов голосования в случае их получения до даты окончания приёма бюллетеней: не позднее 14 июня 2023 года (п. 13 письма Банка России от 27.05.2019 № 28-4-1/2816 «О некоторых вопросах порядка применения законодательства Российской Федерации»).

Совет директоров АО «ИРЗ»
телефон для справок 8(3952) 22-60-25

## ИНФОРМАЦИОННОЕ СООБЩЕНИЕ

В связи с наличием задолженности ЖСК «АНГАРА+» (ИНН 3810323164 КПП 381001001), осуществляющего управление многоквартирными домами в г. Иркутске перед ресурсоснабжающей организацией ООО «Иркутскэнергосбыт», превышающем две среднемесячные величины обязательств по оплате по договору ресурсоснабжения, информируем, что с 01 июля 2023 года, в соответствии с частью 2 статьи 157.2 Жилищного Кодекса Российской Федерации ООО «Иркутскэнергосбыт» отказалось от исполнения договора энергоснабжения ЖСК «АНГАРА+».

Оплату коммунальных услуг электроснабжения, начиная с начислений за июль 2023 года и далее, необходимо производить напрямую в ресурсоснабжающую организацию – ООО «Иркутскэнергосбыт».

Ближайший офис находится по адресу:
г. Иркутск, проезд Юрия Тена, 19,
г. Иркутск, ул. Фридриха Энгельса, 17
Справки по тел. 8-800-100-9777 – круглосуточно, звонок бесплатный.
Реестр многоквартирных домов:
- г. Иркутск, ул. Розы Люксембург, дом № 273 А.

## ИЗВЕЩЕНИЕ о месте и порядке ознакомления с проектом межевания земельного участка, выделяемого в счет доли в праве общей собственности на земельный участок из земель сельскохозяйственного назначения

Заказчик работ: администрация Ульканского городского поселения Казачинско-Ленского муниципального района Иркутской области, почтовый адрес: 666534, Иркутская область, Казачинско-Ленский район, поселок Улькан, улица Машурова, дом 7, тел. +7(3956)232-068.

Кадастровый номер исходного земельного участка 38:07:000000:47, расположенный по адресу: установлено относительно ориентира, расположенного в границах участка. Почтовый адрес ориентира: Иркутская область, Казачинско-Ленский район.

Кадастровый номер исходного земельного участка 38:07:000000:45, расположенный по адресу: установлено относительно ориентира, расположенного в границах участка. Почтовый адрес ориентира: Иркутская область, Казачинско-Ленский район, Новоселовское лесничество, Ульканское лесничество, Тарасовское лесничество.

Сведения о кадастровом инженере: Сергеева Светлана Игнатьевна, 664047, Иркутская область, г. Иркутск, ул. Трилиссера, 87, офис 103, адрес электронной почты: dp138@mail.ru, тел. 8 (3952) 56-24-29, № квалификационного аттестата 38-15-733.

С проектами межевания земельных участков можно ознакомиться в течение тридцати дней со дня публикации данного извещения по адресу: Иркутская область, г. Иркутск, ул. Трилиссера, 87, офис 103, с 09:00 до 18:00.

Возражения направлять в течение 30 дней по адресу: 664047, Иркутская область, г. Иркутск, ул. Трилиссера, 87, офис 103.

## ОБЪЯВЛЕНИЯ ОБ УТЕРЕ ДОКУМЕНТОВ

- Утерянный аттестат (В221 № 2021) об основном общем образовании, выданный 10.06.2006 г. МОУ СОШ № 38 г. Иркутска на имя Шипицина Павла Андреевича, считать недействительным.
- Утерянный аттестат о среднем общем образовании (11 классов), выданный на имя Хабдаева Юрия Владимировича, считать недействительным.

**Общественно-политическая газета «Областная»** зарегистрирована управлением федеральной службы по надзору в сфере связи, информационных технологий и массовых коммуникаций по Иркутской области.

Регистрационный номер ПИ № ТУ 38-00167 от 17 сентября 2009 г.

Рукописи, рисунки и фотографии не рецензируются и не возвращаются. Мнение авторов может не совпадать с мнением редакции.

Перепечатка и любое использование материалов возможны только с письменного разрешения редакции.

Редакция газеты за орфографию и пунктуацию в объявлениях ответственности не несет.

**Учредители:** Правительство Иркутской области Законодательное Собрание Иркутской области

**Редакция и издатель:** ОГАУ «Медиа-центр «Приангарье»

**Адрес редакции и издателя, юридический и фактический адрес:** 664025, г. Иркутск, ул. Российская, 12

**Почтовый адрес:** 664011, г. Иркутск, а/я 177

**Телефон редакции:** ОГАУ «Медиа-центр «Приангарье» (3952) 200-628, 200-638, факс 200-674 e-mail: og@ogirk.ru, reklama@ogirk.ru

**Подписные индексы:** П7531 – пн, ср, пт

Распространяется бесплатно и по подписке

**Отдел рекламы:** Хватик Н.И., Бушкина Н.В., Хороших Е.Ю.

**Главный редактор:** Люстрицкий Д.Г.

**Редакторская группа:** Слепнева Б.Т., Кулыгина Ю.О.

**Издательская группа:** Полякова О.А., Ткачук Е.В., Романова Г.Н., Неудачина Н.И.

**Газета подписана в печать** 18.05.2023 г. в 21.00

**Дата выхода в свет:** 22.05.2023 г.

**Следующий номер газеты выйдет:** 24.05.2023 г.

**Отпечатано** в типографии ООО «Пресса», 664009 г. Иркутск, ул. Советская, 109Г.

Заказ

Тираж 1175 экз.

**12+**