ОБЩЕСТВЕННО-ПОЛИТИЧЕСКАЯ ГАЗЕТА
Областная
23 ОКТЯБРЯ 2020 ПЯТНИЦА № 118 (2170)
WWW.OGIRK.RU
ОФИЦИАЛЬНАЯ ИНФОРМАЦИЯ

Постановление Правительства Иркутской области от 6 июля 2020 года № 556-пп «О внесении изменения в Приложение к региональной программе капитального ремонта общего имущества в многоквартирных домах на территории Иркутской области на 2014-2043 годы»
Продолжение. Начало в № 79, 80, 82, 83, 85, 86, 88, 89, 91, 92, 94, 95, 97, 98, 100, 101, 103, 104, 106, 107, 109, 110, 112, 113, 115, 116

Приложения к постановлению
Правительства Иркутской области
от 6 июля 2020 года № 556-пп
«Приложение
к региональной программе капитального
ремонта общего имущества
в многоквартирных домах на территории
Иркутской области на 2014-2043 годы»

ПЕРЕЧЕНЬ МЕРОПРИЯТИЙ РЕГИОНАЛЬНОЙ ПРОГРАММЫ КАПИТАЛЬНОГО РЕМОНТА ОБЩЕГО ИМУЩЕСТВА В МНОГОКВАРТИРНЫХ ДОМАХ НА ТЕРРИТОРИИ ИРКУТСКОЙ ОБЛАСТИ НА 2014-2043 ГОДЫ

№ п/п	Муниципальный район	Поселение, городской округ	Вид (категория) населенного пункта	Наименование населенного пункта	Вид территории общего пользования	Наименование территории общего пользования	Вид территории общего пользования	Наименование территории общего пользования	Номер дома	Перечень услуг и (или) работ по капитальному ремонту	Плановый период проведения капитального ремонта общего имущества многоквартирного дома (годы)									
											2014-2016	2017-2019	2020-2022	2023-2025	2026-2028	2029-2031	2032-2034	2035-2037	2038-2040	2041-2043
1	2	3	4	5	6	7	8	9	10	11	12	13	14	15	16	17	18	19	20	21
10153		Муниципальное образование город Усть-Илимск	г.	Усть-Илимск			ул	Романтиков	4А	Ремонт системы горячего водоснабжения			V							
										Ремонт фундамента многоквартирного дома										
										Ремонт или замена мусоропроводов										
										Ремонт систем противопожарной автоматики и дымоудаления										
										Ремонт системы теплоснабжения										
										Ремонт крыши										
										Ремонт системы электроснабжения										
										Ремонт системы вентиляции										
										Ремонт или замену лифтового оборудования										
										Ремонт подвальных помещений										
										Разработка проектно-сметной документации										
										Оказание услуг по проведению строительного контроля										
										Ремонт системы водоотведения										
										Ремонт системы холодного водоснабжения										
										Утепление и ремонт фасада										
10154		Муниципальное образование город Усть-Илимск	г.	Усть-Илимск			ул	Романтиков	5	Ремонт системы горячего водоснабжения					V					
										Ремонт фундамента многоквартирного дома										
										Утепление и ремонт фасада										
										Ремонт систем противопожарной автоматики и дымоудаления										
										Ремонт системы теплоснабжения										
										Ремонт крыши										
										Ремонт системы электроснабжения										
										Ремонт системы вентиляции										
										Оказание услуг по проведению строительного контроля										
										Ремонт подвальных помещений										
										Разработка проектно-сметной документации										
										Ремонт системы водоотведения										
										Ремонт системы холодного водоснабжения										
10155		Муниципальное образование город Усть-Илимск	г.	Усть-Илимск			ул	Романтиков	6	Ремонт системы горячего водоснабжения					V					
										Ремонт фундамента многоквартирного дома										
										Утепление и ремонт фасада										
										Ремонт систем противопожарной автоматики и дымоудаления										
										Ремонт системы теплоснабжения										
										Ремонт крыши										
										Ремонт системы электроснабжения										
										Ремонт системы вентиляции										
										Оказание услуг по проведению строительного контроля										
										Ремонт подвальных помещений										
										Разработка проектно-сметной документации										
										Ремонт системы водоотведения										
										Ремонт системы холодного водоснабжения										
10156		Муниципальное образование город Усть-Илимск	г.	Усть-Илимск			ул	Романтиков	6А	Ремонт системы горячего водоснабжения				V						
										Ремонт фундамента многоквартирного дома										
										Ремонт или замена мусоропроводов										
										Ремонт систем противопожарной автоматики и дымоудаления										
										Ремонт системы теплоснабжения										
										Ремонт крыши										
										Ремонт системы электроснабжения										
										Ремонт системы вентиляции										
										Ремонт или замену лифтового оборудования										
										Ремонт подвальных помещений										
										Разработка проектно-сметной документации										
										Оказание услуг по проведению строительного контроля										
										Ремонт системы водоотведения										
										Ремонт системы холодного водоснабжения										
										Утепление и ремонт фасада										
10157		Муниципальное образование город Усть-Илимск	г.	Усть-Илимск			ул	Романтиков	8	Ремонт системы горячего водоснабжения					V					
										Ремонт фундамента многоквартирного дома										
										Утепление и ремонт фасада										
										Ремонт систем противопожарной автоматики и дымоудаления										
										Ремонт системы теплоснабжения										
										Ремонт крыши										
										Ремонт системы электроснабжения										
										Ремонт системы вентиляции										
										Оказание услуг по проведению строительного контроля										
										Ремонт подвальных помещений										
										Разработка проектно-сметной документации										
										Ремонт системы водоотведения										
										Ремонт системы холодного водоснабжения										
10158		Муниципальное образование город Усть-Илимск	г.	Усть-Илимск			ул	Романтиков	9	Ремонт системы горячего водоснабжения					V					
										Ремонт фундамента многоквартирного дома										
										Утепление и ремонт фасада										
										Ремонт систем противопожарной автоматики и дымоудаления										
										Ремонт системы теплоснабжения										
										Ремонт крыши										
										Ремонт системы электроснабжения										
										Ремонт системы вентиляции										
										Оказание услуг по проведению строительного контроля										
										Ремонт подвальных помещений										
										Разработка проектно-сметной документации										
										Ремонт системы водоотведения										
										Ремонт системы холодного водоснабжения										

1	2	3	4	5	6	7	8	9	10	11	12	13	14	15	16	17	18	19	20	21
10159		Муниципальное образование город Усть-Илимск	г.	Усть-Илимск			ул	Светлова	3	Ремонт фундамента многоквартирного дома Утепление и ремонт фасада Ремонт систем противопожарной автоматики и дымоудаления Ремонт системы теплоснабжения Ремонт крыши Ремонт системы электроснабжения Ремонт системы вентиляции Оказание услуг по проведению строительного контроля Ремонт системы горячего водоснабжения Разработка проектно-сметной документации Ремонт системы водоотведения Ремонт системы холодного водоснабжения						V				
10160		Муниципальное образование город Усть-Илимск	г.	Усть-Илимск			ул	Светлова	5	Ремонт фундамента многоквартирного дома Утепление и ремонт фасада Ремонт систем противопожарной автоматики и дымоудаления Ремонт системы теплоснабжения Ремонт крыши Ремонт системы электроснабжения Ремонт системы вентиляции Оказание услуг по проведению строительного контроля Ремонт системы горячего водоснабжения Разработка проектно-сметной документации Ремонт системы водоотведения Ремонт системы холодного водоснабжения						V				
10161		Муниципальное образование город Усть-Илимск	г.	Усть-Илимск			ул	Светлова	7	Ремонт фундамента многоквартирного дома Утепление и ремонт фасада Ремонт систем противопожарной автоматики и дымоудаления Ремонт системы теплоснабжения Ремонт крыши Ремонт системы электроснабжения Ремонт системы вентиляции Оказание услуг по проведению строительного контроля Ремонт системы горячего водоснабжения Разработка проектно-сметной документации Ремонт системы водоотведения Ремонт системы холодного водоснабжения						V				
10162		Муниципальное образование город Усть-Илимск	г.	Усть-Илимск			пер	Северный	3А	Ремонт фундамента многоквартирного дома Утепление и ремонт фасада Ремонт систем противопожарной автоматики и дымоудаления Ремонт системы теплоснабжения Ремонт крыши Ремонт системы электроснабжения Ремонт системы вентиляции Оказание услуг по проведению строительного контроля Ремонт системы горячего водоснабжения Разработка проектно-сметной документации Ремонт системы водоотведения Ремонт системы холодного водоснабжения								V		
10163		Муниципальное образование город Усть-Илимск	г.	Усть-Илимск			ул	Солнечная	11	Ремонт фундамента многоквартирного дома Утепление и ремонт фасада Ремонт систем противопожарной автоматики и дымоудаления Ремонт системы теплоснабжения Ремонт крыши Ремонт системы электроснабжения Ремонт системы вентиляции Оказание услуг по проведению строительного контроля Ремонт системы горячего водоснабжения Разработка проектно-сметной документации Ремонт системы водоотведения Ремонт системы холодного водоснабжения				V						
10164		Муниципальное образование город Усть-Илимск	г.	Усть-Илимск			ул	Солнечная	2	Ремонт фундамента многоквартирного дома Утепление и ремонт фасада Ремонт систем противопожарной автоматики и дымоудаления Ремонт системы теплоснабжения Ремонт крыши Ремонт системы электроснабжения Ремонт системы вентиляции Оказание услуг по проведению строительного контроля Ремонт системы горячего водоснабжения Разработка проектно-сметной документации Ремонт системы водоотведения Ремонт системы холодного водоснабжения					V					
10165		Муниципальное образование город Усть-Илимск	г.	Усть-Илимск			ул	Солнечная	3	Ремонт фундамента многоквартирного дома Утепление и ремонт фасада Ремонт систем противопожарной автоматики и дымоудаления Ремонт системы теплоснабжения Ремонт крыши Ремонт системы электроснабжения Ремонт системы вентиляции Оказание услуг по проведению строительного контроля Ремонт системы горячего водоснабжения Разработка проектно-сметной документации Ремонт системы водоотведения Ремонт системы холодного водоснабжения						V				
10166		Муниципальное образование город Усть-Илимск	г.	Усть-Илимск			ул	Солнечная	5	Ремонт фундамента многоквартирного дома Утепление и ремонт фасада Ремонт систем противопожарной автоматики и дымоудаления Ремонт системы теплоснабжения Ремонт крыши Ремонт системы электроснабжения Ремонт системы вентиляции Оказание услуг по проведению строительного контроля Ремонт системы горячего водоснабжения Разработка проектно-сметной документации Ремонт системы водоотведения Ремонт системы холодного водоснабжения						V				
10167		Муниципальное образование город Усть-Илимск	г.	Усть-Илимск			ул	Солнечная	7	Ремонт фундамента многоквартирного дома Утепление и ремонт фасада Ремонт систем противопожарной автоматики и дымоудаления Ремонт системы теплоснабжения Ремонт крыши Ремонт системы электроснабжения Ремонт системы вентиляции Оказание услуг по проведению строительного контроля Ремонт системы горячего водоснабжения Разработка проектно-сметной документации Ремонт системы водоотведения Ремонт системы холодного водоснабжения						V				
10168		Муниципальное образование город Усть-Илимск	г.	Усть-Илимск			ул	Солнечная	9	Ремонт фундамента многоквартирного дома Утепление и ремонт фасада Ремонт систем противопожарной автоматики и дымоудаления Ремонт системы теплоснабжения Ремонт крыши Ремонт системы электроснабжения Ремонт системы вентиляции Оказание услуг по проведению строительного контроля Ремонт системы горячего водоснабжения Разработка проектно-сметной документации Ремонт системы водоотведения Ремонт системы холодного водоснабжения						V				

1	2	3	4	5	6	7	8	9	10	11	12	13	14	15	16	17	18	19	20	21
10169		Муниципальное образование город Усть-Илимск	г.	Усть-Илимск			ул	Трудовая	22	Ремонт фундамента многоквартирного дома Утепление и ремонт фасада Ремонт систем противопожарной автоматики и дымоудаления Ремонт системы теплоснабжения Ремонт крыши Ремонт системы электроснабжения Ремонт системы вентиляции Оказание услуг по проведению строительного контроля Ремонт системы горячего водоснабжения Разработка проектно-сметной документации Ремонт системы водоотведения Ремонт системы холодного водоснабжения										V
10170		Муниципальное образование город Усть-Илимск	г.	Усть-Илимск			ул	Трудовая	24	Ремонт фундамента многоквартирного дома Утепление и ремонт фасада Ремонт систем противопожарной автоматики и дымоудаления Ремонт системы теплоснабжения Ремонт крыши Ремонт системы электроснабжения Ремонт системы вентиляции Оказание услуг по проведению строительного контроля Ремонт системы горячего водоснабжения Разработка проектно-сметной документации Ремонт системы водоотведения Ремонт системы холодного водоснабжения										V
10171		Муниципальное образование город Усть-Илимск	г.	Усть-Илимск			ул	Трудовая	3	Ремонт фундамента многоквартирного дома Утепление и ремонт фасада Ремонт систем противопожарной автоматики и дымоудаления Ремонт системы теплоснабжения Ремонт крыши Ремонт системы электроснабжения Ремонт системы вентиляции Оказание услуг по проведению строительного контроля Ремонт системы горячего водоснабжения Разработка проектно-сметной документации Ремонт системы водоотведения Ремонт системы холодного водоснабжения										V
10172		Муниципальное образование город Усть-Илимск	г.	Усть-Илимск			ул	Федотова	2	Ремонт системы горячего водоснабжения Ремонт фундамента многоквартирного дома Ремонт или замена мусоропроводов Ремонт систем противопожарной автоматики и дымоудаления Ремонт системы теплоснабжения Ремонт крыши Ремонт системы электроснабжения Ремонт системы вентиляции Ремонт или замену лифтового оборудования Ремонт подвальных помещений Разработка проектно-сметной документации Оказание услуг по проведению строительного контроля Ремонт системы водоотведения Ремонт системы холодного водоснабжения Утепление и ремонт фасада		V		V						
10173		Муниципальное образование город Усть-Илимск	г.	Усть-Илимск			ул	Федотова	4	Ремонт системы горячего водоснабжения Ремонт фундамента многоквартирного дома Ремонт или замена мусоропроводов Ремонт систем противопожарной автоматики и дымоудаления Ремонт системы теплоснабжения Ремонт крыши Ремонт системы электроснабжения Ремонт системы вентиляции Ремонт или замену лифтового оборудования Ремонт подвальных помещений Разработка проектно-сметной документации Оказание услуг по проведению строительного контроля Ремонт системы водоотведения Ремонт системы холодного водоснабжения Утепление и ремонт фасада		V		V						
10174		Муниципальное образование город Усть-Илимск	г.	Усть-Илимск			ул	Чайковского	11	Ремонт системы горячего водоснабжения Ремонт фундамента многоквартирного дома Ремонт или замена мусоропроводов Ремонт систем противопожарной автоматики и дымоудаления Ремонт системы теплоснабжения Ремонт крыши Ремонт системы электроснабжения Ремонт системы вентиляции Ремонт или замену лифтового оборудования Ремонт подвальных помещений Разработка проектно-сметной документации Оказание услуг по проведению строительного контроля Ремонт системы водоотведения Ремонт системы холодного водоснабжения Утепление и ремонт фасада				V						
10175		Муниципальное образование город Усть-Илимск	г.	Усть-Илимск			ул	Чайковского	2	Ремонт системы горячего водоснабжения Ремонт фундамента многоквартирного дома Утепление и ремонт фасада Ремонт систем противопожарной автоматики и дымоудаления Ремонт системы теплоснабжения Ремонт крыши Ремонт системы электроснабжения Ремонт системы вентиляции Оказание услуг по проведению строительного контроля Ремонт подвальных помещений Разработка проектно-сметной документации Ремонт системы водоотведения Ремонт системы холодного водоснабжения					V					
10176		Муниципальное образование город Усть-Илимск	г.	Усть-Илимск			ул	Чайковского	3	Ремонт системы горячего водоснабжения Ремонт фундамента многоквартирного дома Утепление и ремонт фасада Ремонт систем противопожарной автоматики и дымоудаления Ремонт системы теплоснабжения Ремонт крыши Ремонт системы электроснабжения Ремонт системы вентиляции Оказание услуг по проведению строительного контроля Ремонт подвальных помещений Разработка проектно-сметной документации Ремонт системы водоотведения Ремонт системы холодного водоснабжения					V					
10177		Муниципальное образование город Усть-Илимск	г.	Усть-Илимск			ул	Чайковского	4	Ремонт системы горячего водоснабжения Ремонт фундамента многоквартирного дома Утепление и ремонт фасада Ремонт систем противопожарной автоматики и дымоудаления Ремонт системы теплоснабжения Ремонт крыши Ремонт системы электроснабжения Ремонт системы вентиляции Оказание услуг по проведению строительного контроля Ремонт подвальных помещений Разработка проектно-сметной документации Ремонт системы водоотведения Ремонт системы холодного водоснабжения				V						

1	2	3	4	5	6	7	8	9	10	11	12	13	14	15	16	17	18	19	20	21
10178		Муниципальное образование город Усть-Илимск	г.	Усть-Илимск			ул	Чайковского	5	Ремонт системы горячего водоснабжения Ремонт фундамента многоквартирного дома Утепление и ремонт фасада Ремонт систем противопожарной автоматики и дымоудаления Ремонт системы теплоснабжения Ремонт крыши Ремонт системы электроснабжения Ремонт системы вентиляции Оказание услуг по проведению строительного контроля Ремонт подвальных помещений Разработка проектно-сметной документации Ремонт системы водоотведения Ремонт системы холодного водоснабжения								V		
10179		Муниципальное образование город Усть-Илимск	г.	Усть-Илимск			ул	Чайковского	6	Ремонт системы горячего водоснабжения Ремонт фундамента многоквартирного дома Утепление и ремонт фасада Ремонт систем противопожарной автоматики и дымоудаления Ремонт системы теплоснабжения Ремонт крыши Ремонт системы электроснабжения Ремонт системы вентиляции Оказание услуг по проведению строительного контроля Ремонт подвальных помещений Разработка проектно-сметной документации Ремонт системы водоотведения Ремонт системы холодного водоснабжения		V								
10180		Муниципальное образование город Усть-Илимск	г.	Усть-Илимск			ул	Чайковского	8	Ремонт системы горячего водоснабжения Ремонт фундамента многоквартирного дома Утепление и ремонт фасада Ремонт систем противопожарной автоматики и дымоудаления Ремонт системы теплоснабжения Ремонт крыши Ремонт системы электроснабжения Ремонт системы вентиляции Оказание услуг по проведению строительного контроля Ремонт подвальных помещений Разработка проектно-сметной документации Ремонт системы водоотведения Ремонт системы холодного водоснабжения					V					
10181		Муниципальное образование город Усть-Илимск	г.	Усть-Илимск			ул	Школьная	3	Ремонт фундамента многоквартирного дома Утепление и ремонт фасада Ремонт систем противопожарной автоматики и дымоудаления Ремонт системы теплоснабжения Ремонт крыши Ремонт системы электроснабжения Ремонт системы вентиляции Оказание услуг по проведению строительного контроля Ремонт системы горячего водоснабжения Разработка проектно-сметной документации Ремонт системы водоотведения Ремонт системы холодного водоснабжения	V	V								
10182		Муниципальное образование город Усть-Илимск	г.	Усть-Илимск			ул	Энгельса	1	Ремонт системы горячего водоснабжения Ремонт фундамента многоквартирного дома Утепление и ремонт фасада Ремонт систем противопожарной автоматики и дымоудаления Ремонт системы теплоснабжения Ремонт крыши Ремонт системы электроснабжения Ремонт системы вентиляции Оказание услуг по проведению строительного контроля Ремонт подвальных помещений Разработка проектно-сметной документации Ремонт системы водоотведения Ремонт системы холодного водоснабжения										V
10183		Муниципальное образование город Усть-Илимск	г.	Усть-Илимск			ул	Энгельса	13	Ремонт системы горячего водоснабжения Ремонт фундамента многоквартирного дома Утепление и ремонт фасада Ремонт систем противопожарной автоматики и дымоудаления Ремонт системы теплоснабжения Ремонт крыши Ремонт системы электроснабжения Ремонт системы вентиляции Оказание услуг по проведению строительного контроля Ремонт подвальных помещений Разработка проектно-сметной документации Ремонт системы водоотведения Ремонт системы холодного водоснабжения										V
10184		Муниципальное образование город Усть-Илимск	г.	Усть-Илимск			ул	Энгельса	15	Ремонт системы горячего водоснабжения Ремонт фундамента многоквартирного дома Ремонт или замена мусоропроводов Ремонт систем противопожарной автоматики и дымоудаления Ремонт системы теплоснабжения Ремонт крыши Ремонт системы электроснабжения Ремонт системы вентиляции Ремонт или замену лифтового оборудования Ремонт подвальных помещений Разработка проектно-сметной документации Оказание услуг по проведению строительного контроля Ремонт системы водоотведения Ремонт системы холодного водоснабжения Утепление и ремонт фасада			V							
10185		Муниципальное образование город Усть-Илимск	г.	Усть-Илимск			ул	Энгельса	19	Ремонт системы горячего водоснабжения Ремонт фундамента многоквартирного дома Утепление и ремонт фасада Ремонт систем противопожарной автоматики и дымоудаления Ремонт системы теплоснабжения Ремонт крыши Ремонт системы электроснабжения Ремонт системы вентиляции Оказание услуг по проведению строительного контроля Ремонт подвальных помещений Разработка проектно-сметной документации Ремонт системы водоотведения Ремонт системы холодного водоснабжения										V
10186		Муниципальное образование город Усть-Илимск	г.	Усть-Илимск			ул	Энгельса	21	Ремонт системы горячего водоснабжения Ремонт фундамента многоквартирного дома Утепление и ремонт фасада Ремонт систем противопожарной автоматики и дымоудаления Ремонт системы теплоснабжения Ремонт крыши Ремонт системы электроснабжения Ремонт системы вентиляции Оказание услуг по проведению строительного контроля Ремонт подвальных помещений Разработка проектно-сметной документации Ремонт системы водоотведения Ремонт системы холодного водоснабжения										V

1	2	3	4	5	6	7	8	9	10	11	12	13	14	15	16	17	18	19	20	21
10187		Муниципальное образование город Усть-Илимск	г.	Усть-Илимск			ул	Энгельса	23	Ремонт системы горячего водоснабжения Ремонт фундамента многоквартирного дома Ремонт или замена мусоропроводов Ремонт систем противопожарной автоматики и дымоудаления Ремонт системы теплоснабжения Ремонт крыши Ремонт системы электроснабжения Ремонт системы вентиляции Ремонт или замену лифтового оборудования Ремонт подвальных помещений Разработка проектно-сметной документации Оказание услуг по проведению строительного контроля Ремонт системы водоотведения Ремонт системы холодного водоснабжения Утепление и ремонт фасада				V						V
10188		Муниципальное образование город Усть-Илимск	г.	Усть-Илимск			ул	Энгельса	27	Ремонт системы горячего водоснабжения Ремонт фундамента многоквартирного дома Утепление и ремонт фасада Ремонт систем противопожарной автоматики и дымоудаления Ремонт системы теплоснабжения Ремонт крыши Ремонт системы электроснабжения Ремонт системы вентиляции Оказание услуг по проведению строительного контроля Ремонт подвальных помещений Разработка проектно-сметной документации Ремонт системы водоотведения Ремонт системы холодного водоснабжения									V	
10189		Муниципальное образование город Усть-Илимск	г.	Усть-Илимск			ул	Энгельса	29	Ремонт системы горячего водоснабжения Ремонт фундамента многоквартирного дома Ремонт или замена мусоропроводов Ремонт систем противопожарной автоматики и дымоудаления Ремонт системы теплоснабжения Ремонт крыши Ремонт системы электроснабжения Ремонт системы вентиляции Ремонт или замену лифтового оборудования Ремонт подвальных помещений Разработка проектно-сметной документации Оказание услуг по проведению строительного контроля Ремонт системы водоотведения Ремонт системы холодного водоснабжения Утепление и ремонт фасада				V						V
10190		Муниципальное образование город Усть-Илимск	г.	Усть-Илимск			ул	Энгельса	3	Ремонт системы горячего водоснабжения Ремонт фундамента многоквартирного дома Утепление и ремонт фасада Ремонт систем противопожарной автоматики и дымоудаления Ремонт системы теплоснабжения Ремонт крыши Ремонт системы электроснабжения Ремонт системы вентиляции Оказание услуг по проведению строительного контроля Ремонт подвальных помещений Разработка проектно-сметной документации Ремонт системы водоотведения Ремонт системы холодного водоснабжения								V		
10191		Муниципальное образование город Усть-Илимск	г.	Усть-Илимск			ул	Энгельса	5	Ремонт системы горячего водоснабжения Ремонт фундамента многоквартирного дома Утепление и ремонт фасада Ремонт систем противопожарной автоматики и дымоудаления Ремонт системы теплоснабжения Ремонт крыши Ремонт системы электроснабжения Ремонт системы вентиляции Оказание услуг по проведению строительного контроля Ремонт подвальных помещений Разработка проектно-сметной документации Ремонт системы водоотведения Ремонт системы холодного водоснабжения										V
10192		Муниципальное образование город Усть-Илимск	г.	Усть-Илимск			ул	Энтузиастов	1	Ремонт системы горячего водоснабжения Ремонт фундамента многоквартирного дома Утепление и ремонт фасада Ремонт систем противопожарной автоматики и дымоудаления Ремонт системы теплоснабжения Ремонт крыши Ремонт системы электроснабжения Ремонт системы вентиляции Оказание услуг по проведению строительного контроля Ремонт подвальных помещений Разработка проектно-сметной документации Ремонт системы водоотведения Ремонт системы холодного водоснабжения										V
10193		Муниципальное образование город Усть-Илимск	г.	Усть-Илимск			ул	Энтузиастов	13	Ремонт системы горячего водоснабжения Ремонт фундамента многоквартирного дома Утепление и ремонт фасада Ремонт систем противопожарной автоматики и дымоудаления Ремонт системы теплоснабжения Ремонт крыши Ремонт системы электроснабжения Ремонт системы вентиляции Оказание услуг по проведению строительного контроля Ремонт подвальных помещений Разработка проектно-сметной документации Ремонт системы водоотведения Ремонт системы холодного водоснабжения								V		
10194		Муниципальное образование город Усть-Илимск	г.	Усть-Илимск			ул	Энтузиастов	15	Ремонт системы горячего водоснабжения Ремонт фундамента многоквартирного дома Ремонт или замена мусоропроводов Ремонт систем противопожарной автоматики и дымоудаления Ремонт системы теплоснабжения Ремонт крыши Ремонт системы электроснабжения Ремонт системы вентиляции Ремонт или замену лифтового оборудования Ремонт подвальных помещений Разработка проектно-сметной документации Оказание услуг по проведению строительного контроля Ремонт системы водоотведения Ремонт системы холодного водоснабжения Утепление и ремонт фасада				V						

1	2	3	4	5	6	7	8	9	10	11	12	13	14	15	16	17	18	19	20	21
10195		Муниципальное образование город Усть-Илимск	г.	Усть-Илимск			ул	Энтузиастов	17	Ремонт системы горячего водоснабжения Ремонт фундамента многоквартирного дома Ремонт или замена мусоропроводов Ремонт систем противопожарной автоматики и дымоудаления Ремонт системы теплоснабжения Ремонт крыши Ремонт системы электроснабжения Ремонт системы вентиляции Ремонт или замену лифтового оборудования Ремонт подвальных помещений Разработка проектно-сметной документации Оказание услуг по проведению строительного контроля Ремонт системы водоотведения Ремонт системы холодного водоснабжения Утепление и ремонт фасада		V	V							
10196		Муниципальное образование город Усть-Илимск	г.	Усть-Илимск			ул	Энтузиастов	19	Ремонт системы горячего водоснабжения Ремонт фундамента многоквартирного дома Ремонт или замена мусоропроводов Ремонт систем противопожарной автоматики и дымоудаления Ремонт системы теплоснабжения Ремонт крыши Ремонт системы электроснабжения Ремонт системы вентиляции Ремонт или замену лифтового оборудования Ремонт подвальных помещений Разработка проектно-сметной документации Оказание услуг по проведению строительного контроля Ремонт системы водоотведения Ремонт системы холодного водоснабжения Утепление и ремонт фасада			V							
10197		Муниципальное образование город Усть-Илимск	г.	Усть-Илимск			ул	Энтузиастов	21	Ремонт системы горячего водоснабжения Ремонт фундамента многоквартирного дома Ремонт или замена мусоропроводов Ремонт систем противопожарной автоматики и дымоудаления Ремонт системы теплоснабжения Ремонт крыши Ремонт системы электроснабжения Ремонт системы вентиляции Ремонт или замену лифтового оборудования Ремонт подвальных помещений Разработка проектно-сметной документации Оказание услуг по проведению строительного контроля Ремонт системы водоотведения Ремонт системы холодного водоснабжения Утепление и ремонт фасада									V	
10198		Муниципальное образование город Усть-Илимск	г.	Усть-Илимск			ул	Энтузиастов	23	Ремонт системы горячего водоснабжения Ремонт фундамента многоквартирного дома Ремонт или замена мусоропроводов Ремонт систем противопожарной автоматики и дымоудаления Ремонт системы теплоснабжения Ремонт крыши Ремонт системы электроснабжения Ремонт системы вентиляции Ремонт или замену лифтового оборудования Ремонт подвальных помещений Разработка проектно-сметной документации Оказание услуг по проведению строительного контроля Ремонт системы водоотведения Ремонт системы холодного водоснабжения Утепление и ремонт фасада				V					V	
10199		Муниципальное образование город Усть-Илимск	г.	Усть-Илимск			ул	Энтузиастов	25	Ремонт системы горячего водоснабжения Ремонт фундамента многоквартирного дома Ремонт или замена мусоропроводов Ремонт систем противопожарной автоматики и дымоудаления Ремонт системы теплоснабжения Ремонт крыши Ремонт системы электроснабжения Ремонт системы вентиляции Ремонт или замену лифтового оборудования Ремонт подвальных помещений Разработка проектно-сметной документации Оказание услуг по проведению строительного контроля Ремонт системы водоотведения Ремонт системы холодного водоснабжения Утепление и ремонт фасада									V	
10200		Муниципальное образование город Усть-Илимск	г.	Усть-Илимск			ул	Энтузиастов	27	Ремонт системы горячего водоснабжения Ремонт фундамента многоквартирного дома Ремонт или замена мусоропроводов Ремонт систем противопожарной автоматики и дымоудаления Ремонт системы теплоснабжения Ремонт крыши Ремонт системы электроснабжения Ремонт системы вентиляции Ремонт или замену лифтового оборудования Ремонт подвальных помещений Разработка проектно-сметной документации Оказание услуг по проведению строительного контроля Ремонт системы водоотведения Ремонт системы холодного водоснабжения Утепление и ремонт фасада									V	
10201		Муниципальное образование город Усть-Илимск	г.	Усть-Илимск			ул	Энтузиастов	5	Ремонт системы горячего водоснабжения Ремонт фундамента многоквартирного дома Утепление и ремонт фасада Ремонт систем противопожарной автоматики и дымоудаления Ремонт системы теплоснабжения Ремонт крыши Ремонт системы электроснабжения Ремонт системы вентиляции Оказание услуг по проведению строительного контроля Ремонт подвальных помещений Разработка проектно-сметной документации Ремонт системы водоотведения Ремонт системы холодного водоснабжения								V		
10202		Муниципальное образование город Усть-Илимск	г.	Усть-Илимск			ул	Энтузиастов	7	Ремонт системы горячего водоснабжения Ремонт фундамента многоквартирного дома Утепление и ремонт фасада Ремонт систем противопожарной автоматики и дымоудаления Ремонт системы теплоснабжения Ремонт крыши Ремонт системы электроснабжения Ремонт системы вентиляции Оказание услуг по проведению строительного контроля Ремонт подвальных помещений Разработка проектно-сметной документации Ремонт системы водоотведения Ремонт системы холодного водоснабжения								V		

1	2	3	4	5	6	7	8	9	10	11	12	13	14	15	16	17	18	19	20	21
10203		Муниципальное образование город Усть-Илимск	г.	Усть-Илимск			ул	Энтузиастов	9	Ремонт системы горячего водоснабжения Ремонт фундамента многоквартирного дома Утепление и ремонт фасада Ремонт систем противопожарной автоматики и дымоудаления Ремонт системы теплоснабжения Ремонт крыши Ремонт системы электроснабжения Ремонт системы вентиляции Оказание услуг по проведению строительного контроля Ремонт подвальных помещений Разработка проектно-сметной документации Ремонт системы водоотведения Ремонт системы холодного водоснабжения								V		
10204		Муниципальное образование город Усть-Илимск	г.	Усть-Илимск			ул	Юбилейная	4	Ремонт фундамента многоквартирного дома Утепление и ремонт фасада Ремонт систем противопожарной автоматики и дымоудаления Ремонт системы теплоснабжения Ремонт крыши Ремонт системы электроснабжения Ремонт системы вентиляции Оказание услуг по проведению строительного контроля Ремонт системы горячего водоснабжения Разработка проектно-сметной документации Ремонт системы водоотведения Ремонт системы холодного водоснабжения						V				
10205		Муниципальное образование город Усть-Илимск	г.	Усть-Илимск			ул	Юбилейная	6	Ремонт фундамента многоквартирного дома Утепление и ремонт фасада Ремонт систем противопожарной автоматики и дымоудаления Ремонт системы теплоснабжения Ремонт крыши Ремонт системы электроснабжения Ремонт системы вентиляции Оказание услуг по проведению строительного контроля Ремонт системы горячего водоснабжения Разработка проектно-сметной документации Ремонт системы водоотведения Ремонт системы холодного водоснабжения						V				
10206		Муниципальное образование город Усть-Илимск	г.	Усть-Илимск			пер	Южный	1	Ремонт системы горячего водоснабжения Ремонт фундамента многоквартирного дома Утепление и ремонт фасада Ремонт систем противопожарной автоматики и дымоудаления Ремонт системы теплоснабжения Ремонт крыши Ремонт системы электроснабжения Ремонт системы вентиляции Оказание услуг по проведению строительного контроля Ремонт подвальных помещений Разработка проектно-сметной документации Ремонт системы водоотведения Ремонт системы холодного водоснабжения				V						
10207		Муниципальное образование город Усть-Илимск	г.	Усть-Илимск			пер	Южный	2	Ремонт системы горячего водоснабжения Ремонт фундамента многоквартирного дома Утепление и ремонт фасада Ремонт систем противопожарной автоматики и дымоудаления Ремонт системы теплоснабжения Ремонт крыши Ремонт системы электроснабжения Ремонт системы вентиляции Оказание услуг по проведению строительного контроля Ремонт подвальных помещений Разработка проектно-сметной документации Ремонт системы водоотведения Ремонт системы холодного водоснабжения					V					
10208		Муниципальное образование город Усть-Илимск	г.	Усть-Илимск			пер	Южный	3	Ремонт системы горячего водоснабжения Ремонт фундамента многоквартирного дома Утепление и ремонт фасада Ремонт систем противопожарной автоматики и дымоудаления Ремонт системы теплоснабжения Ремонт крыши Ремонт системы электроснабжения Ремонт системы вентиляции Оказание услуг по проведению строительного контроля Ремонт подвальных помещений Разработка проектно-сметной документации Ремонт системы водоотведения Ремонт системы холодного водоснабжения				V						
10209		Муниципальное образование город Усть-Илимск	г.	Усть-Илимск			пер	Южный	4	Ремонт системы горячего водоснабжения Ремонт фундамента многоквартирного дома Утепление и ремонт фасада Ремонт систем противопожарной автоматики и дымоудаления Ремонт системы теплоснабжения Ремонт крыши Ремонт системы электроснабжения Ремонт системы вентиляции Оказание услуг по проведению строительного контроля Ремонт подвальных помещений Разработка проектно-сметной документации Ремонт системы водоотведения Ремонт системы холодного водоснабжения					V					
10210	Усть-Кутское муниципальное образование, муниципальный район	Усть-Кутское муниципальное образование	г.	Усть-Кут			ул	2-я Молодежная	1	Ремонт системы горячего водоснабжения Ремонт фундамента многоквартирного дома Утепление и ремонт фасада Ремонт систем противопожарной автоматики и дымоудаления Ремонт системы теплоснабжения Ремонт крыши Ремонт системы электроснабжения Ремонт системы вентиляции Оказание услуг по проведению строительного контроля Ремонт подвальных помещений Разработка проектно-сметной документации Ремонт системы водоотведения Ремонт системы холодного водоснабжения								V		
10211	Усть-Кутское муниципальное образование, муниципальный район	Усть-Кутское муниципальное образование	г.	Усть-Кут			ул	2-я Молодежная	2	Ремонт системы горячего водоснабжения Ремонт фундамента многоквартирного дома Утепление и ремонт фасада Ремонт систем противопожарной автоматики и дымоудаления Ремонт системы теплоснабжения Ремонт крыши Ремонт системы электроснабжения Ремонт системы вентиляции Оказание услуг по проведению строительного контроля Ремонт подвальных помещений Разработка проектно-сметной документации Ремонт системы водоотведения Ремонт системы холодного водоснабжения									V	

1	2	3	4	5	6	7	8	9	10	11	12	13	14	15	16	17	18	19	20	21
10212	Усть-Кутское муниципальное образование, муниципальный район	Усть-Кутское муниципальное образование	г.	Усть-Кут			ул	2-я Набережная	1	Ремонт системы горячего водоснабжения Ремонт фундамента многоквартирного дома Утепление и ремонт фасада Ремонт систем противопожарной автоматики и дымоудаления Ремонт системы теплоснабжения Ремонт крыши Ремонт системы электроснабжения Ремонт системы вентиляции Оказание услуг по проведению строительного контроля Ремонт подвальных помещений Разработка проектно-сметной документации Ремонт системы водоотведения Ремонт системы холодного водоснабжения								V		
10213	Усть-Кутское муниципальное образование, муниципальный район	Усть-Кутское муниципальное образование	г.	Усть-Кут			ул	2-я Набережная	2	Ремонт системы горячего водоснабжения Ремонт фундамента многоквартирного дома Утепление и ремонт фасада Ремонт систем противопожарной автоматики и дымоудаления Ремонт системы теплоснабжения Ремонт крыши Ремонт системы электроснабжения Ремонт системы вентиляции Оказание услуг по проведению строительного контроля Ремонт подвальных помещений Разработка проектно-сметной документации Ремонт системы водоотведения Ремонт системы холодного водоснабжения								V		
10214	Усть-Кутское муниципальное образование, муниципальный район	Усть-Кутское муниципальное образование	г.	Усть-Кут			ул	2-я Набережная	3	Ремонт системы горячего водоснабжения Ремонт фундамента многоквартирного дома Утепление и ремонт фасада Ремонт систем противопожарной автоматики и дымоудаления Ремонт системы теплоснабжения Ремонт крыши Ремонт системы электроснабжения Ремонт системы вентиляции Оказание услуг по проведению строительного контроля Ремонт подвальных помещений Разработка проектно-сметной документации Ремонт системы водоотведения Ремонт системы холодного водоснабжения								V		
10215	Усть-Кутское муниципальное образование, муниципальный район	Усть-Кутское муниципальное образование	г.	Усть-Кут			ул	405 городок	13А	Ремонт фундамента многоквартирного дома Утепление и ремонт фасада Ремонт систем противопожарной автоматики и дымоудаления Ремонт системы теплоснабжения Ремонт крыши Ремонт системы электроснабжения Ремонт системы вентиляции Оказание услуг по проведению строительного контроля Разработка проектно-сметной документации Ремонт системы водоотведения Ремонт системы холодного водоснабжения				V						
10216	Усть-Кутское муниципальное образование, муниципальный район	Усть-Кутское муниципальное образование	г.	Усть-Кут			ул	405 городок	16	Ремонт фундамента многоквартирного дома Утепление и ремонт фасада Ремонт систем противопожарной автоматики и дымоудаления Ремонт системы теплоснабжения Ремонт крыши Ремонт системы электроснабжения Ремонт системы вентиляции Оказание услуг по проведению строительного контроля Разработка проектно-сметной документации Ремонт системы водоотведения Ремонт системы холодного водоснабжения				V						
10217	Усть-Кутское муниципальное образование, муниципальный район	Усть-Кутское муниципальное образование	г.	Усть-Кут			ул	405 городок	17	Ремонт фундамента многоквартирного дома Утепление и ремонт фасада Ремонт систем противопожарной автоматики и дымоудаления Ремонт системы теплоснабжения Ремонт крыши Ремонт системы электроснабжения Ремонт системы вентиляции Оказание услуг по проведению строительного контроля Разработка проектно-сметной документации Ремонт системы водоотведения Ремонт системы холодного водоснабжения							V			
10218	Усть-Кутское муниципальное образование, муниципальный район	Усть-Кутское муниципальное образование	г.	Усть-Кут			ул	405 городок	19	Ремонт фундамента многоквартирного дома Утепление и ремонт фасада Ремонт систем противопожарной автоматики и дымоудаления Ремонт системы теплоснабжения Ремонт крыши Ремонт системы электроснабжения Ремонт системы вентиляции Оказание услуг по проведению строительного контроля Разработка проектно-сметной документации Ремонт системы водоотведения Ремонт системы холодного водоснабжения							V			
10219	Усть-Кутское муниципальное образование, муниципальный район	Усть-Кутское муниципальное образование	г.	Усть-Кут			ул	405 городок	30	Ремонт фундамента многоквартирного дома Утепление и ремонт фасада Ремонт систем противопожарной автоматики и дымоудаления Ремонт системы теплоснабжения Ремонт крыши Ремонт системы электроснабжения Ремонт системы вентиляции Оказание услуг по проведению строительного контроля Разработка проектно-сметной документации Ремонт системы водоотведения Ремонт системы холодного водоснабжения							V			
10220	Усть-Кутское муниципальное образование, муниципальный район	Усть-Кутское муниципальное образование	г.	Усть-Кут			ул	405 городок	34	Ремонт фундамента многоквартирного дома Утепление и ремонт фасада Ремонт систем противопожарной автоматики и дымоудаления Ремонт системы теплоснабжения Ремонт крыши Ремонт системы электроснабжения Ремонт системы вентиляции Оказание услуг по проведению строительного контроля Разработка проектно-сметной документации Ремонт системы водоотведения Ремонт системы холодного водоснабжения							V			
10221	Усть-Кутское муниципальное образование, муниципальный район	Усть-Кутское муниципальное образование	г.	Усть-Кут			ул	Белобородова	6	Ремонт фундамента многоквартирного дома Утепление и ремонт фасада Ремонт систем противопожарной автоматики и дымоудаления Ремонт крыши Ремонт системы электроснабжения Ремонт системы вентиляции Оказание услуг по проведению строительного контроля Ремонт системы горячего водоснабжения Разработка проектно-сметной документации Ремонт системы водоотведения Ремонт системы холодного водоснабжения										V

1	2	3	4	5	6	7	8	9	10	11	12	13	14	15	16	17	18	19	20	21
10222	Усть-Кутское муниципальное образование, муниципальный район	Усть-Кутское муниципальное образование	г.	Усть-Кут			пер	Березовый	5	Ремонт фундамента многоквартирного дома Утепление и ремонт фасада Ремонт систем противопожарной автоматики и дымоудаления Ремонт крыши Ремонт системы электроснабжения Ремонт системы вентиляции Оказание услуг по проведению строительного контроля Ремонт системы горячего водоснабжения Разработка проектно-сметной документации Ремонт системы водоотведения Ремонт системы холодного водоснабжения							V			
10223	Усть-Кутское муниципальное образование, муниципальный район	Усть-Кутское муниципальное образование	г.	Усть-Кут			пер	Березовый	7	Ремонт фундамента многоквартирного дома Утепление и ремонт фасада Ремонт систем противопожарной автоматики и дымоудаления Ремонт системы теплоснабжения Ремонт крыши Ремонт системы электроснабжения Ремонт системы вентиляции Оказание услуг по проведению строительного контроля Ремонт системы горячего водоснабжения Разработка проектно-сметной документации Ремонт системы водоотведения Ремонт системы холодного водоснабжения								V		
10224	Усть-Кутское муниципальное образование, муниципальный район	Усть-Кутское муниципальное образование	г.	Усть-Кут			ул	Буровиков	3	Ремонт фундамента многоквартирного дома Утепление и ремонт фасада Ремонт систем противопожарной автоматики и дымоудаления Ремонт системы теплоснабжения Ремонт крыши Ремонт системы электроснабжения Ремонт системы вентиляции Оказание услуг по проведению строительного контроля Ремонт системы горячего водоснабжения Разработка проектно-сметной документации Ремонт системы водоотведения Ремонт системы холодного водоснабжения						V				
10225	Усть-Кутское муниципальное образование, муниципальный район	Усть-Кутское муниципальное образование	г.	Усть-Кут			ул	Буровиков	5	Ремонт фундамента многоквартирного дома Утепление и ремонт фасада Ремонт систем противопожарной автоматики и дымоудаления Ремонт системы теплоснабжения Ремонт крыши Ремонт системы электроснабжения Ремонт системы вентиляции Оказание услуг по проведению строительного контроля Ремонт системы горячего водоснабжения Разработка проектно-сметной документации Ремонт системы водоотведения Ремонт системы холодного водоснабжения						V				
10226	Усть-Кутское муниципальное образование, муниципальный район	Усть-Кутское муниципальное образование	г.	Усть-Кут			ул	Вернадского	1А	Ремонт фундамента многоквартирного дома Утепление и ремонт фасада Ремонт систем противопожарной автоматики и дымоудаления Ремонт системы теплоснабжения Ремонт крыши Ремонт системы электроснабжения Ремонт системы вентиляции Оказание услуг по проведению строительного контроля Ремонт системы горячего водоснабжения Разработка проектно-сметной документации Ремонт системы водоотведения Ремонт системы холодного водоснабжения							V			
10227	Усть-Кутское муниципальное образование, муниципальный район	Усть-Кутское муниципальное образование	г.	Усть-Кут			ул	Вернадского	5	Ремонт фундамента многоквартирного дома Утепление и ремонт фасада Ремонт систем противопожарной автоматики и дымоудаления Ремонт системы теплоснабжения Ремонт крыши Ремонт системы электроснабжения Ремонт системы вентиляции Оказание услуг по проведению строительного контроля Ремонт системы горячего водоснабжения Разработка проектно-сметной документации Ремонт системы водоотведения Ремонт системы холодного водоснабжения			V							
10228	Усть-Кутское муниципальное образование, муниципальный район	Усть-Кутское муниципальное образование	г.	Усть-Кут			ул	Волгоградская	1	Ремонт фундамента многоквартирного дома Утепление и ремонт фасада Ремонт систем противопожарной автоматики и дымоудаления Ремонт системы теплоснабжения Ремонт крыши Ремонт системы электроснабжения Ремонт системы вентиляции Оказание услуг по проведению строительного контроля Разработка проектно-сметной документации Ремонт системы водоотведения Ремонт системы холодного водоснабжения							V			
10229	Усть-Кутское муниципальное образование, муниципальный район	Усть-Кутское муниципальное образование	г.	Усть-Кут			ул	Волгоградская	5	Ремонт фундамента многоквартирного дома Утепление и ремонт фасада Ремонт систем противопожарной автоматики и дымоудаления Ремонт системы теплоснабжения Ремонт крыши Ремонт системы электроснабжения Ремонт системы вентиляции Оказание услуг по проведению строительного контроля Разработка проектно-сметной документации Ремонт системы водоотведения Ремонт системы холодного водоснабжения									V	
10230	Усть-Кутское муниципальное образование, муниципальный район	Усть-Кутское муниципальное образование	г.	Усть-Кут			ул	Волжская	12	Ремонт системы горячего водоснабжения Ремонт фундамента многоквартирного дома Утепление и ремонт фасада Ремонт систем противопожарной автоматики и дымоудаления Ремонт системы теплоснабжения Ремонт крыши Ремонт системы электроснабжения Ремонт системы вентиляции Оказание услуг по проведению строительного контроля Ремонт подвальных помещений Разработка проектно-сметной документации Ремонт системы водоотведения Ремонт системы холодного водоснабжения										V
10231	Усть-Кутское муниципальное образование, муниципальный район	Усть-Кутское муниципальное образование	г.	Усть-Кут			ул	Володарского	71	Ремонт системы горячего водоснабжения Ремонт фундамента многоквартирного дома Утепление и ремонт фасада Ремонт систем противопожарной автоматики и дымоудаления Ремонт системы теплоснабжения Ремонт крыши Ремонт системы электроснабжения Ремонт системы вентиляции Оказание услуг по проведению строительного контроля Ремонт подвальных помещений Разработка проектно-сметной документации Ремонт системы водоотведения Ремонт системы холодного водоснабжения								V		

1	2	3	4	5	6	7	8	9	10	11	12	13	14	15	16	17	18	19	20	21
10232	Усть-Кутское муниципальное образование, муниципальный район	Усть-Кутское муниципальное образование	г.	Усть-Кут			ул	Володарского	73	Ремонт системы горячего водоснабжения Ремонт фундамента многоквартирного дома Утепление и ремонт фасада Ремонт систем противопожарной автоматики и дымоудаления Ремонт системы теплоснабжения Ремонт крыши Ремонт системы электроснабжения Ремонт системы вентиляции Оказание услуг по проведению строительного контроля Ремонт подвальных помещений Разработка проектно-сметной документации Ремонт системы водоотведения Ремонт системы холодного водоснабжения										V
10233	Усть-Кутское муниципальное образование, муниципальный район	Усть-Кутское муниципальное образование	г.	Усть-Кут			ул	Гайдара	20	Ремонт системы горячего водоснабжения Ремонт фундамента многоквартирного дома Утепление и ремонт фасада Ремонт систем противопожарной автоматики и дымоудаления Ремонт системы теплоснабжения Ремонт крыши Ремонт системы электроснабжения Ремонт системы вентиляции Оказание услуг по проведению строительного контроля Ремонт подвальных помещений Разработка проектно-сметной документации Ремонт системы водоотведения Ремонт системы холодного водоснабжения			V							
10234	Усть-Кутское муниципальное образование, муниципальный район	Усть-Кутское муниципальное образование	г.	Усть-Кут			ул	Гастелло	2	Ремонт фундамента многоквартирного дома Утепление и ремонт фасада Ремонт систем противопожарной автоматики и дымоудаления Ремонт системы теплоснабжения Ремонт крыши Ремонт системы электроснабжения Ремонт системы вентиляции Оказание услуг по проведению строительного контроля Разработка проектно-сметной документации Ремонт системы водоотведения Ремонт системы холодного водоснабжения										V
10235	Усть-Кутское муниципальное образование, муниципальный район	Усть-Кутское муниципальное образование	г.	Усть-Кут			ул	Гастелло	2А	Ремонт фундамента многоквартирного дома Утепление и ремонт фасада Ремонт систем противопожарной автоматики и дымоудаления Ремонт системы теплоснабжения Ремонт крыши Ремонт системы электроснабжения Ремонт системы вентиляции Оказание услуг по проведению строительного контроля Разработка проектно-сметной документации Ремонт системы водоотведения Ремонт системы холодного водоснабжения									V	
10236	Усть-Кутское муниципальное образование, муниципальный район	Усть-Кутское муниципальное образование	г.	Усть-Кут			ул	Геологическая	287	Ремонт фундамента многоквартирного дома Утепление и ремонт фасада Ремонт систем противопожарной автоматики и дымоудаления Ремонт системы теплоснабжения Ремонт крыши Ремонт системы электроснабжения Ремонт системы вентиляции Оказание услуг по проведению строительного контроля Разработка проектно-сметной документации Ремонт системы водоотведения Ремонт системы холодного водоснабжения				V						
10237	Усть-Кутское муниципальное образование, муниципальный район	Усть-Кутское муниципальное образование	г.	Усть-Кут			ул	Геологическая	4	Ремонт фундамента многоквартирного дома Утепление и ремонт фасада Ремонт систем противопожарной автоматики и дымоудаления Ремонт системы теплоснабжения Ремонт крыши Ремонт системы электроснабжения Ремонт системы вентиляции Оказание услуг по проведению строительного контроля Ремонт системы горячего водоснабжения Разработка проектно-сметной документации Ремонт системы водоотведения Ремонт системы холодного водоснабжения										V
10238	Усть-Кутское муниципальное образование, муниципальный район	Усть-Кутское муниципальное образование	г.	Усть-Кут			ул	Геологическая	5	Ремонт фундамента многоквартирного дома Утепление и ремонт фасада Ремонт систем противопожарной автоматики и дымоудаления Ремонт системы теплоснабжения Ремонт крыши Ремонт системы электроснабжения Ремонт системы вентиляции Оказание услуг по проведению строительного контроля Ремонт системы горячего водоснабжения Разработка проектно-сметной документации Ремонт системы водоотведения Ремонт системы холодного водоснабжения										V
10239	Усть-Кутское муниципальное образование, муниципальный район	Усть-Кутское муниципальное образование	г.	Усть-Кут			ул	Геологическая	6	Ремонт фундамента многоквартирного дома Утепление и ремонт фасада Ремонт систем противопожарной автоматики и дымоудаления Ремонт системы теплоснабжения Ремонт крыши Ремонт системы электроснабжения Ремонт системы вентиляции Оказание услуг по проведению строительного контроля Ремонт системы горячего водоснабжения Разработка проектно-сметной документации Ремонт системы водоотведения Ремонт системы холодного водоснабжения										V
10240	Усть-Кутское муниципальное образование, муниципальный район	Усть-Кутское муниципальное образование	г.	Усть-Кут			ул	Геологическая	7А	Ремонт фундамента многоквартирного дома Утепление и ремонт фасада Ремонт систем противопожарной автоматики и дымоудаления Ремонт системы теплоснабжения Ремонт крыши Ремонт системы электроснабжения Ремонт системы вентиляции Оказание услуг по проведению строительного контроля Ремонт системы горячего водоснабжения Разработка проектно-сметной документации Ремонт системы водоотведения Ремонт системы холодного водоснабжения										V
10241	Усть-Кутское муниципальное образование, муниципальный район	Усть-Кутское муниципальное образование	г.	Усть-Кут			ул	Горького	36/1	Ремонт системы горячего водоснабжения Ремонт фундамента многоквартирного дома Утепление и ремонт фасада Ремонт систем противопожарной автоматики и дымоудаления Ремонт системы теплоснабжения Ремонт крыши Ремонт системы электроснабжения Ремонт системы вентиляции Оказание услуг по проведению строительного контроля Ремонт подвальных помещений Разработка проектно-сметной документации Ремонт системы водоотведения Ремонт системы холодного водоснабжения					V					

1	2	3	4	5	6	7	8	9	10	11	12	13	14	15	16	17	18	19	20	21
10242	Усть-Кутское муниципальное образование, муниципальный район	Усть-Кутское муниципальное образование	г.	Усть-Кут			ул	Горького	36/22	Ремонт системы горячего водоснабжения Ремонт фундамента многоквартирного дома Утепление и ремонт фасада Ремонт систем противопожарной автоматики и дымоудаления Ремонт системы теплоснабжения Ремонт крыши Ремонт системы электроснабжения Ремонт системы вентиляции Оказание услуг по проведению строительного контроля Ремонт подвальных помещений Разработка проектно-сметной документации Ремонт системы водоотведения Ремонт системы холодного водоснабжения			V								
10243	Усть-Кутское муниципальное образование, муниципальный район	Усть-Кутское муниципальное образование	г.	Усть-Кут			ул	Горького	48	Ремонт системы горячего водоснабжения Ремонт фундамента многоквартирного дома Утепление и ремонт фасада Ремонт систем противопожарной автоматики и дымоудаления Ремонт системы теплоснабжения Ремонт крыши Ремонт системы электроснабжения Ремонт системы вентиляции Оказание услуг по проведению строительного контроля Ремонт подвальных помещений Разработка проектно-сметной документации Ремонт системы водоотведения Ремонт системы холодного водоснабжения						V				
10244	Усть-Кутское муниципальное образование, муниципальный район	Усть-Кутское муниципальное образование	г.	Усть-Кут			ул	Горького	50	Ремонт системы горячего водоснабжения Ремонт фундамента многоквартирного дома Утепление и ремонт фасада Ремонт систем противопожарной автоматики и дымоудаления Ремонт системы теплоснабжения Ремонт крыши Ремонт системы электроснабжения Ремонт системы вентиляции Оказание услуг по проведению строительного контроля Ремонт подвальных помещений Разработка проектно-сметной документации Ремонт системы водоотведения Ремонт системы холодного водоснабжения							V			
10245	Усть-Кутское муниципальное образование, муниципальный район	Усть-Кутское муниципальное образование	г.	Усть-Кут			ул	Горького	50А	Ремонт системы горячего водоснабжения Ремонт фундамента многоквартирного дома Утепление и ремонт фасада Ремонт систем противопожарной автоматики и дымоудаления Ремонт системы теплоснабжения Ремонт крыши Ремонт системы электроснабжения Ремонт системы вентиляции Оказание услуг по проведению строительного контроля Ремонт подвальных помещений Разработка проектно-сметной документации Ремонт системы водоотведения Ремонт системы холодного водоснабжения										V
10246	Усть-Кутское муниципальное образование, муниципальный район	Усть-Кутское муниципальное образование	г.	Усть-Кут			ул	Горького	52	Ремонт системы горячего водоснабжения Ремонт фундамента многоквартирного дома Утепление и ремонт фасада Ремонт систем противопожарной автоматики и дымоудаления Ремонт системы теплоснабжения Ремонт крыши Ремонт системы электроснабжения Ремонт системы вентиляции Оказание услуг по проведению строительного контроля Ремонт подвальных помещений Разработка проектно-сметной документации Ремонт системы водоотведения Ремонт системы холодного водоснабжения						V				
10247	Усть-Кутское муниципальное образование, муниципальный район	Усть-Кутское муниципальное образование	г.	Усть-Кут			ул	Грибоедова	39А	Ремонт фундамента многоквартирного дома Утепление и ремонт фасада Ремонт систем противопожарной автоматики и дымоудаления Ремонт системы теплоснабжения Ремонт крыши Ремонт системы электроснабжения Ремонт системы вентиляции Оказание услуг по проведению строительного контроля Разработка проектно-сметной документации Ремонт системы водоотведения Ремонт системы холодного водоснабжения									V	
10248	Усть-Кутское муниципальное образование, муниципальный район	Усть-Кутское муниципальное образование	г.	Усть-Кут			ул	Декабристов	15А	Ремонт фундамента многоквартирного дома Утепление и ремонт фасада Ремонт систем противопожарной автоматики и дымоудаления Ремонт системы теплоснабжения Ремонт крыши Ремонт системы электроснабжения Ремонт системы вентиляции Оказание услуг по проведению строительного контроля Разработка проектно-сметной документации Ремонт системы водоотведения Ремонт системы холодного водоснабжения									V	
10249	Усть-Кутское муниципальное образование, муниципальный район	Усть-Кутское муниципальное образование	г.	Усть-Кут			ул	Зверева	13	Ремонт фундамента многоквартирного дома Утепление и ремонт фасада Ремонт систем противопожарной автоматики и дымоудаления Ремонт системы теплоснабжения Ремонт крыши Ремонт системы электроснабжения Ремонт системы вентиляции Оказание услуг по проведению строительного контроля Разработка проектно-сметной документации					V					
10250	Усть-Кутское муниципальное образование, муниципальный район	Усть-Кутское муниципальное образование	г.	Усть-Кут			ул	Зверева	85А	Ремонт системы горячего водоснабжения Ремонт фундамента многоквартирного дома Утепление и ремонт фасада Ремонт систем противопожарной автоматики и дымоудаления Ремонт системы теплоснабжения Ремонт крыши Ремонт системы электроснабжения Ремонт системы вентиляции Оказание услуг по проведению строительного контроля Ремонт подвальных помещений Разработка проектно-сметной документации Ремонт системы водоотведения Ремонт системы холодного водоснабжения									V	
10251	Усть-Кутское муниципальное образование, муниципальный район	Усть-Кутское муниципальное образование	г.	Усть-Кут			ул	Каландараш-вили	12	Ремонт фундамента многоквартирного дома Утепление и ремонт фасада Ремонт систем противопожарной автоматики и дымоудаления Ремонт системы теплоснабжения Ремонт крыши Ремонт системы электроснабжения Ремонт системы вентиляции Оказание услуг по проведению строительного контроля Разработка проектно-сметной документации								V		

1	2	3	4	5	6	7	8	9	10	11	12	13	14	15	16	17	18	19	20	21
10252	Усть-Кутское муниципальное образование, муниципальный район	Усть-Кутское муниципальное образование	г.	Усть-Кут			ул	Калинина	14	Ремонт системы горячего водоснабжения Ремонт фундамента многоквартирного дома Ремонт или замена мусоропроводов Ремонт систем противопожарной автоматики и дымоудаления Ремонт системы теплоснабжения Ремонт крыши Ремонт системы электроснабжения Ремонт системы вентиляции Ремонт или замену лифтового оборудования Ремонт подвальных помещений Разработка проектно-сметной документации Оказание услуг по проведению строительного контроля Ремонт системы водоотведения Ремонт системы холодного водоснабжения Утепление и ремонт фасада		V								
10253	Усть-Кутское муниципальное образование, муниципальный район	Усть-Кутское муниципальное образование	г.	Усть-Кут			ул	Калинина	16	Ремонт системы горячего водоснабжения Ремонт фундамента многоквартирного дома Ремонт или замена мусоропроводов Ремонт систем противопожарной автоматики и дымоудаления Ремонт системы теплоснабжения Ремонт крыши Ремонт системы электроснабжения Ремонт системы вентиляции Ремонт или замену лифтового оборудования Ремонт подвальных помещений Разработка проектно-сметной документации Оказание услуг по проведению строительного контроля Ремонт системы водоотведения Ремонт системы холодного водоснабжения Утепление и ремонт фасада		V								
10254	Усть-Кутское муниципальное образование, муниципальный район	Усть-Кутское муниципальное образование	г.	Усть-Кут			ул	Калинина	18	Ремонт системы горячего водоснабжения Ремонт фундамента многоквартирного дома Ремонт или замена мусоропроводов Ремонт систем противопожарной автоматики и дымоудаления Ремонт системы теплоснабжения Ремонт крыши Ремонт системы электроснабжения Ремонт системы вентиляции Ремонт или замену лифтового оборудования Ремонт подвальных помещений Разработка проектно-сметной документации Оказание услуг по проведению строительного контроля Ремонт системы водоотведения Ремонт системы холодного водоснабжения Утепление и ремонт фасада		V								
10255	Усть-Кутское муниципальное образование, муниципальный район	Усть-Кутское муниципальное образование	г.	Усть-Кут			ул	Калинина	2	Ремонт системы горячего водоснабжения Ремонт фундамента многоквартирного дома Утепление и ремонт фасада Ремонт систем противопожарной автоматики и дымоудаления Ремонт системы теплоснабжения Ремонт крыши Ремонт системы электроснабжения Ремонт системы вентиляции Оказание услуг по проведению строительного контроля Ремонт подвальных помещений Разработка проектно-сметной документации Ремонт системы водоотведения Ремонт системы холодного водоснабжения						V				
10256	Усть-Кутское муниципальное образование, муниципальный район	Усть-Кутское муниципальное образование	г.	Усть-Кут			ул	Калинина	2А	Ремонт фундамента многоквартирного дома Утепление и ремонт фасада Ремонт систем противопожарной автоматики и дымоудаления Ремонт системы теплоснабжения Ремонт крыши Ремонт системы электроснабжения Ремонт системы вентиляции Оказание услуг по проведению строительного контроля Разработка проектно-сметной документации Ремонт системы водоотведения Ремонт системы холодного водоснабжения			V							
10257	Усть-Кутское муниципальное образование, муниципальный район	Усть-Кутское муниципальное образование	г.	Усть-Кут			ул	Калинина	2Б	Ремонт фундамента многоквартирного дома Утепление и ремонт фасада Ремонт систем противопожарной автоматики и дымоудаления Ремонт системы теплоснабжения Ремонт крыши Ремонт системы электроснабжения Ремонт системы вентиляции Оказание услуг по проведению строительного контроля Разработка проектно-сметной документации Ремонт системы водоотведения Ремонт системы холодного водоснабжения			V							
10258	Усть-Кутское муниципальное образование, муниципальный район	Усть-Кутское муниципальное образование	г.	Усть-Кут			ул	Калинина	3	Ремонт системы горячего водоснабжения Ремонт фундамента многоквартирного дома Утепление и ремонт фасада Ремонт систем противопожарной автоматики и дымоудаления Ремонт системы теплоснабжения Ремонт крыши Ремонт системы электроснабжения Ремонт системы вентиляции Оказание услуг по проведению строительного контроля Ремонт подвальных помещений Разработка проектно-сметной документации Ремонт системы водоотведения Ремонт системы холодного водоснабжения					V					
10259	Усть-Кутское муниципальное образование, муниципальный район	Усть-Кутское муниципальное образование	г.	Усть-Кут			ул	Калинина	4	Ремонт системы горячего водоснабжения Ремонт фундамента многоквартирного дома Утепление и ремонт фасада Ремонт систем противопожарной автоматики и дымоудаления Ремонт системы теплоснабжения Ремонт крыши Ремонт системы электроснабжения Ремонт системы вентиляции Оказание услуг по проведению строительного контроля Ремонт подвальных помещений Разработка проектно-сметной документации Ремонт системы водоотведения Ремонт системы холодного водоснабжения					V					
10260	Усть-Кутское муниципальное образование, муниципальный район	Усть-Кутское муниципальное образование	г.	Усть-Кут			ул	Калинина	5	Ремонт системы горячего водоснабжения Ремонт фундамента многоквартирного дома Ремонт или замена мусоропроводов Ремонт систем противопожарной автоматики и дымоудаления Ремонт системы теплоснабжения Ремонт крыши Ремонт системы электроснабжения Ремонт системы вентиляции Ремонт или замену лифтового оборудования Ремонт подвальных помещений Разработка проектно-сметной документации Оказание услуг по проведению строительного контроля Ремонт системы водоотведения Ремонт системы холодного водоснабжения Утепление и ремонт фасада			V	V						

1	2	3	4	5	6	7	8	9	10	11	12	13	14	15	16	17	18	19	20	21
10261	Усть-Кутское муниципальное образование, муниципальный район	Усть-Кутское муниципальное образование	г.	Усть-Кут			ул	Калинина	7	Ремонт системы горячего водоснабжения Ремонт фундамента многоквартирного дома Утепление и ремонт фасада Ремонт систем противопожарной автоматики и дымоудаления Ремонт системы теплоснабжения Ремонт крыши Ремонт системы электроснабжения Ремонт системы вентиляции Оказание услуг по проведению строительного контроля Ремонт подвальных помещений Разработка проектно-сметной документации Ремонт системы водоотведения Ремонт системы холодного водоснабжения					V					
10262	Усть-Кутское муниципальное образование, муниципальный район	Усть-Кутское муниципальное образование	г.	Усть-Кут			ул	Карбышева	2	Ремонт фундамента многоквартирного дома Утепление и ремонт фасада Ремонт систем противопожарной автоматики и дымоудаления Ремонт системы теплоснабжения Ремонт крыши Ремонт системы электроснабжения Ремонт системы вентиляции Оказание услуг по проведению строительного контроля Ремонт системы горячего водоснабжения Разработка проектно-сметной документации Ремонт системы водоотведения Ремонт системы холодного водоснабжения									V	
10263	Усть-Кутское муниципальное образование, муниципальный район	Усть-Кутское муниципальное образование	г.	Усть-Кут			ул	Карбышева	4	Ремонт фундамента многоквартирного дома Утепление и ремонт фасада Ремонт систем противопожарной автоматики и дымоудаления Ремонт системы теплоснабжения Ремонт крыши Ремонт системы электроснабжения Ремонт системы вентиляции Оказание услуг по проведению строительного контроля Ремонт системы горячего водоснабжения Разработка проектно-сметной документации Ремонт системы водоотведения Ремонт системы холодного водоснабжения									V	
10264	Усть-Кутское муниципальное образование, муниципальный район	Усть-Кутское муниципальное образование	г.	Усть-Кут			ул	Карбышева	5	Ремонт фундамента многоквартирного дома Утепление и ремонт фасада Ремонт систем противопожарной автоматики и дымоудаления Ремонт системы теплоснабжения Ремонт крыши Ремонт системы электроснабжения Ремонт системы вентиляции Оказание услуг по проведению строительного контроля Ремонт системы горячего водоснабжения Разработка проектно-сметной документации Ремонт системы водоотведения Ремонт системы холодного водоснабжения					V					
10265	Усть-Кутское муниципальное образование, муниципальный район	Усть-Кутское муниципальное образование	г.	Усть-Кут			ул	Карбышева	7	Ремонт фундамента многоквартирного дома Утепление и ремонт фасада Ремонт систем противопожарной автоматики и дымоудаления Ремонт системы теплоснабжения Ремонт крыши Ремонт системы электроснабжения Ремонт системы вентиляции Оказание услуг по проведению строительного контроля Ремонт системы горячего водоснабжения Разработка проектно-сметной документации Ремонт системы водоотведения Ремонт системы холодного водоснабжения						V				
10266	Усть-Кутское муниципальное образование, муниципальный район	Усть-Кутское муниципальное образование	г.	Усть-Кут			ул	Карбышева	9	Ремонт фундамента многоквартирного дома Утепление и ремонт фасада Ремонт систем противопожарной автоматики и дымоудаления Ремонт системы теплоснабжения Ремонт крыши Ремонт системы электроснабжения Ремонт системы вентиляции Оказание услуг по проведению строительного контроля Ремонт системы горячего водоснабжения Разработка проектно-сметной документации Ремонт системы водоотведения Ремонт системы холодного водоснабжения					V					
10267	Усть-Кутское муниципальное образование, муниципальный район	Усть-Кутское муниципальное образование	г.	Усть-Кут			ул	Карпинского	1	Ремонт фундамента многоквартирного дома Утепление и ремонт фасада Ремонт систем противопожарной автоматики и дымоудаления Ремонт системы теплоснабжения Ремонт крыши Ремонт системы электроснабжения Ремонт системы вентиляции Оказание услуг по проведению строительного контроля Ремонт системы горячего водоснабжения Разработка проектно-сметной документации Ремонт системы водоотведения Ремонт системы холодного водоснабжения			V							
10268	Усть-Кутское муниципальное образование, муниципальный район	Усть-Кутское муниципальное образование	г.	Усть-Кут			ул	Карпинского	1А	Ремонт фундамента многоквартирного дома Утепление и ремонт фасада Ремонт систем противопожарной автоматики и дымоудаления Ремонт системы теплоснабжения Ремонт крыши Ремонт системы электроснабжения Ремонт системы вентиляции Оказание услуг по проведению строительного контроля Ремонт системы горячего водоснабжения Разработка проектно-сметной документации Ремонт системы водоотведения Ремонт системы холодного водоснабжения					V					
10269	Усть-Кутское муниципальное образование, муниципальный район	Усть-Кутское муниципальное образование	г.	Усть-Кут			ул	Карпинского	2	Ремонт фундамента многоквартирного дома Утепление и ремонт фасада Ремонт систем противопожарной автоматики и дымоудаления Ремонт системы теплоснабжения Ремонт крыши Ремонт системы электроснабжения Ремонт системы вентиляции Оказание услуг по проведению строительного контроля Ремонт системы горячего водоснабжения Разработка проектно-сметной документации Ремонт системы водоотведения Ремонт системы холодного водоснабжения					V					
10270	Усть-Кутское муниципальное образование, муниципальный район	Усть-Кутское муниципальное образование	г.	Усть-Кут			ул	Карпинского	4	Ремонт фундамента многоквартирного дома Утепление и ремонт фасада Ремонт систем противопожарной автоматики и дымоудаления Ремонт системы теплоснабжения Ремонт крыши Ремонт системы электроснабжения Ремонт системы вентиляции Оказание услуг по проведению строительного контроля Ремонт системы горячего водоснабжения Разработка проектно-сметной документации Ремонт системы водоотведения Ремонт системы холодного водоснабжения					V					

1	2	3	4	5	6	7	8	9	10	11	12	13	14	15	16	17	18	19	20	21
10271	Усть-Кутское муниципальное образование, муниципальный район	Усть-Кутское муниципальное образование	г.	Усть-Кут			ул	Кедровая	1	Ремонт системы горячего водоснабжения Ремонт фундамента многоквартирного дома Утепление и ремонт фасада Ремонт систем противопожарной автоматики и дымоудаления Ремонт системы теплоснабжения Ремонт крыши Ремонт системы электроснабжения Ремонт системы вентиляции Оказание услуг по проведению строительного контроля Ремонт подвальных помещений Разработка проектно-сметной документации Ремонт системы водоотведения Ремонт системы холодного водоснабжения										V
10272	Усть-Кутское муниципальное образование, муниципальный район	Усть-Кутское муниципальное образование	г.	Усть-Кут			ул	Кедровая	11	Ремонт системы горячего водоснабжения Ремонт фундамента многоквартирного дома Утепление и ремонт фасада Ремонт систем противопожарной автоматики и дымоудаления Ремонт системы теплоснабжения Ремонт крыши Ремонт системы электроснабжения Ремонт системы вентиляции Оказание услуг по проведению строительного контроля Ремонт подвальных помещений Разработка проектно-сметной документации Ремонт системы водоотведения Ремонт системы холодного водоснабжения									V	
10273	Усть-Кутское муниципальное образование, муниципальный район	Усть-Кутское муниципальное образование	г.	Усть-Кут			ул	Кедровая	13	Ремонт фундамента многоквартирного дома Утепление и ремонт фасада Ремонт систем противопожарной автоматики и дымоудаления Ремонт системы теплоснабжения Ремонт крыши Ремонт системы электроснабжения Ремонт системы вентиляции Оказание услуг по проведению строительного контроля Ремонт системы горячего водоснабжения Разработка проектно-сметной документации Ремонт системы водоотведения Ремонт системы холодного водоснабжения									V	
10274	Усть-Кутское муниципальное образование, муниципальный район	Усть-Кутское муниципальное образование	г.	Усть-Кут			ул	Кедровая	15	Ремонт фундамента многоквартирного дома Утепление и ремонт фасада Ремонт систем противопожарной автоматики и дымоудаления Ремонт системы теплоснабжения Ремонт крыши Ремонт системы электроснабжения Ремонт системы вентиляции Оказание услуг по проведению строительного контроля Ремонт системы горячего водоснабжения Разработка проектно-сметной документации Ремонт системы водоотведения Ремонт системы холодного водоснабжения										V
10275	Усть-Кутское муниципальное образование, муниципальный район	Усть-Кутское муниципальное образование	г.	Усть-Кут			ул	Кедровая	17	Ремонт фундамента многоквартирного дома Утепление и ремонт фасада Ремонт систем противопожарной автоматики и дымоудаления Ремонт системы теплоснабжения Ремонт крыши Ремонт системы электроснабжения Ремонт системы вентиляции Оказание услуг по проведению строительного контроля Ремонт системы горячего водоснабжения Разработка проектно-сметной документации Ремонт системы водоотведения Ремонт системы холодного водоснабжения										V
10276	Усть-Кутское муниципальное образование, муниципальный район	Усть-Кутское муниципальное образование	г.	Усть-Кут			ул	Кедровая	19	Ремонт фундамента многоквартирного дома Утепление и ремонт фасада Ремонт систем противопожарной автоматики и дымоудаления Ремонт системы теплоснабжения Ремонт крыши Ремонт системы электроснабжения Ремонт системы вентиляции Оказание услуг по проведению строительного контроля Ремонт системы горячего водоснабжения Разработка проектно-сметной документации Ремонт системы водоотведения Ремонт системы холодного водоснабжения										V
10277	Усть-Кутское муниципальное образование, муниципальный район	Усть-Кутское муниципальное образование	г.	Усть-Кут			ул	Кедровая	21	Ремонт системы горячего водоснабжения Ремонт фундамента многоквартирного дома Утепление и ремонт фасада Ремонт систем противопожарной автоматики и дымоудаления Ремонт системы теплоснабжения Ремонт крыши Ремонт системы электроснабжения Ремонт системы вентиляции Оказание услуг по проведению строительного контроля Ремонт подвальных помещений Разработка проектно-сметной документации Ремонт системы водоотведения Ремонт системы холодного водоснабжения										V
10278	Усть-Кутское муниципальное образование, муниципальный район	Усть-Кутское муниципальное образование	г.	Усть-Кут			ул	Кедровая	25	Ремонт фундамента многоквартирного дома Утепление и ремонт фасада Ремонт систем противопожарной автоматики и дымоудаления Ремонт системы теплоснабжения Ремонт крыши Ремонт системы электроснабжения Ремонт системы вентиляции Оказание услуг по проведению строительного контроля Ремонт системы горячего водоснабжения Разработка проектно-сметной документации Ремонт системы водоотведения Ремонт системы холодного водоснабжения										V
10279	Усть-Кутское муниципальное образование, муниципальный район	Усть-Кутское муниципальное образование	г.	Усть-Кут			ул	Кедровая	3	Ремонт системы горячего водоснабжения Ремонт фундамента многоквартирного дома Утепление и ремонт фасада Ремонт систем противопожарной автоматики и дымоудаления Ремонт системы теплоснабжения Ремонт крыши Ремонт системы электроснабжения Ремонт системы вентиляции Оказание услуг по проведению строительного контроля Ремонт подвальных помещений Разработка проектно-сметной документации Ремонт системы водоотведения Ремонт системы холодного водоснабжения										V

1	2	3	4	5	6	7	8	9	10	11	12	13	14	15	16	17	18	19	20	21
10280	Усть-Кутское муниципальное образование, муниципальный район	Усть-Кутское муниципальное образование	г.	Усть-Кут			ул	Кедровая	5	Ремонт системы горячего водоснабжения Ремонт фундамента многоквартирного дома Утепление и ремонт фасада Ремонт систем противопожарной автоматики и дымоудаления Ремонт системы теплоснабжения Ремонт крыши Ремонт системы электроснабжения Ремонт системы вентиляции Оказание услуг по проведению строительного контроля Ремонт подвальных помещений Разработка проектно-сметной документации Ремонт системы водоотведения Ремонт системы холодного водоснабжения										V
10281	Усть-Кутское муниципальное образование, муниципальный район	Усть-Кутское муниципальное образование	г.	Усть-Кут			ул	Кедровая	9	Ремонт фундамента многоквартирного дома Утепление и ремонт фасада Ремонт систем противопожарной автоматики и дымоудаления Ремонт системы теплоснабжения Ремонт крыши Ремонт системы электроснабжения Ремонт системы вентиляции Оказание услуг по проведению строительного контроля Ремонт системы горячего водоснабжения Разработка проектно-сметной документации Ремонт системы водоотведения Ремонт системы холодного водоснабжения										V
10282	Усть-Кутское муниципальное образование, муниципальный район	Усть-Кутское муниципальное образование	г.	Усть-Кут			ул	Кирова	12	Ремонт системы горячего водоснабжения Ремонт фундамента многоквартирного дома Ремонт или замена мусоропроводов Ремонт систем противопожарной автоматики и дымоудаления Ремонт системы теплоснабжения Ремонт крыши Ремонт системы электроснабжения Ремонт системы вентиляции Ремонт или замену лифтового оборудования Ремонт подвальных помещений Разработка проектно-сметной документации Оказание услуг по проведению строительного контроля Ремонт системы водоотведения Ремонт системы холодного водоснабжения Утепление и ремонт фасада									V	
10283	Усть-Кутское муниципальное образование, муниципальный район	Усть-Кутское муниципальное образование	г.	Усть-Кут			ул	Кирова	122	Ремонт системы горячего водоснабжения Ремонт фундамента многоквартирного дома Утепление и ремонт фасада Ремонт систем противопожарной автоматики и дымоудаления Ремонт системы теплоснабжения Ремонт крыши Ремонт системы электроснабжения Ремонт системы вентиляции Оказание услуг по проведению строительного контроля Ремонт подвальных помещений Разработка проектно-сметной документации Ремонт системы водоотведения Ремонт системы холодного водоснабжения				V						
10284	Усть-Кутское муниципальное образование, муниципальный район	Усть-Кутское муниципальное образование	г.	Усть-Кут			ул	Кирова	124	Ремонт фундамента многоквартирного дома Утепление и ремонт фасада Ремонт систем противопожарной автоматики и дымоудаления Ремонт системы теплоснабжения Ремонт крыши Ремонт системы электроснабжения Ремонт системы вентиляции Оказание услуг по проведению строительного контроля Ремонт системы горячего водоснабжения Разработка проектно-сметной документации Ремонт системы водоотведения Ремонт системы холодного водоснабжения		V								
10285	Усть-Кутское муниципальное образование, муниципальный район	Усть-Кутское муниципальное образование	г.	Усть-Кут			ул	Кирова	128	Ремонт фундамента многоквартирного дома Утепление и ремонт фасада Ремонт систем противопожарной автоматики и дымоудаления Ремонт системы теплоснабжения Ремонт крыши Ремонт системы электроснабжения Ремонт системы вентиляции Оказание услуг по проведению строительного контроля Ремонт системы горячего водоснабжения Разработка проектно-сметной документации Ремонт системы водоотведения Ремонт системы холодного водоснабжения		V								
10286	Усть-Кутское муниципальное образование, муниципальный район	Усть-Кутское муниципальное образование	г.	Усть-Кут			ул	Кирова	130	Ремонт системы горячего водоснабжения Ремонт фундамента многоквартирного дома Утепление и ремонт фасада Ремонт систем противопожарной автоматики и дымоудаления Ремонт системы теплоснабжения Ремонт крыши Ремонт системы электроснабжения Ремонт системы вентиляции Оказание услуг по проведению строительного контроля Ремонт подвальных помещений Разработка проектно-сметной документации Ремонт системы водоотведения Ремонт системы холодного водоснабжения		V								
10287	Усть-Кутское муниципальное образование, муниципальный район	Усть-Кутское муниципальное образование	г.	Усть-Кут			ул	Кирова	14	Ремонт системы горячего водоснабжения Ремонт фундамента многоквартирного дома Ремонт или замена мусоропроводов Ремонт систем противопожарной автоматики и дымоудаления Ремонт системы теплоснабжения Ремонт крыши Ремонт системы электроснабжения Ремонт системы вентиляции Ремонт или замену лифтового оборудования Ремонт подвальных помещений Разработка проектно-сметной документации Оказание услуг по проведению строительного контроля Ремонт системы водоотведения Ремонт системы холодного водоснабжения Утепление и ремонт фасада										V
10288	Усть-Кутское муниципальное образование, муниципальный район	Усть-Кутское муниципальное образование	г.	Усть-Кут			ул	Кирова	16	Ремонт системы горячего водоснабжения Ремонт фундамента многоквартирного дома Ремонт или замена мусоропроводов Ремонт систем противопожарной автоматики и дымоудаления Ремонт системы теплоснабжения Ремонт крыши Ремонт системы электроснабжения Ремонт системы вентиляции Ремонт или замену лифтового оборудования Ремонт подвальных помещений Разработка проектно-сметной документации Оказание услуг по проведению строительного контроля Ремонт системы водоотведения Ремонт системы холодного водоснабжения Утепление и ремонт фасада		V	V							

1	2	3	4	5	6	7	8	9	10	11	12	13	14	15	16	17	18	19	20	21
10289	Усть-Кутское муниципальное образование, муниципальный район	Усть-Кутское муниципальное образование	г.	Усть-Кут			ул	Кирова	18А	Ремонт системы горячего водоснабжения Ремонт фундамента многоквартирного дома Утепление и ремонт фасада Ремонт систем противопожарной автоматики и дымоудаления Ремонт системы теплоснабжения Ремонт крыши Ремонт системы электроснабжения Ремонт системы вентиляции Оказание услуг по проведению строительного контроля Ремонт подвальных помещений Разработка проектно-сметной документации Ремонт системы водоотведения Ремонт системы холодного водоснабжения								V		
10290	Усть-Кутское муниципальное образование, муниципальный район	Усть-Кутское муниципальное образование	г.	Усть-Кут			ул	Кирова	25	Ремонт фундамента многоквартирного дома Утепление и ремонт фасада Ремонт систем противопожарной автоматики и дымоудаления Ремонт системы теплоснабжения Ремонт крыши Ремонт системы электроснабжения Ремонт системы вентиляции Оказание услуг по проведению строительного контроля Ремонт системы горячего водоснабжения Разработка проектно-сметной документации Ремонт системы водоотведения Ремонт системы холодного водоснабжения	V									
10291	Усть-Кутское муниципальное образование, муниципальный район	Усть-Кутское муниципальное образование	г.	Усть-Кут			ул	Кирова	27	Ремонт фундамента многоквартирного дома Утепление и ремонт фасада Ремонт систем противопожарной автоматики и дымоудаления Ремонт системы теплоснабжения Ремонт крыши Ремонт системы электроснабжения Ремонт системы вентиляции Оказание услуг по проведению строительного контроля Ремонт системы горячего водоснабжения Разработка проектно-сметной документации Ремонт системы водоотведения Ремонт системы холодного водоснабжения	V									
10292	Усть-Кутское муниципальное образование, муниципальный район	Усть-Кутское муниципальное образование	г.	Усть-Кут			ул	Кирова	28	Ремонт системы горячего водоснабжения Ремонт фундамента многоквартирного дома Ремонт или замена мусоропроводов Ремонт систем противопожарной автоматики и дымоудаления Ремонт системы теплоснабжения Ремонт крыши Ремонт системы электроснабжения Ремонт системы вентиляции Ремонт или замену лифтового оборудования Ремонт подвальных помещений Разработка проектно-сметной документации Оказание услуг по проведению строительного контроля Ремонт системы водоотведения Ремонт системы холодного водоснабжения Утепление и ремонт фасада			V	V						
10293	Усть-Кутское муниципальное образование, муниципальный район	Усть-Кутское муниципальное образование	г.	Усть-Кут			ул	Кирова	29	Ремонт фундамента многоквартирного дома Утепление и ремонт фасада Ремонт систем противопожарной автоматики и дымоудаления Ремонт системы теплоснабжения Ремонт крыши Ремонт системы электроснабжения Ремонт системы вентиляции Оказание услуг по проведению строительного контроля Ремонт системы горячего водоснабжения Разработка проектно-сметной документации Ремонт системы водоотведения Ремонт системы холодного водоснабжения	V									
10294	Усть-Кутское муниципальное образование, муниципальный район	Усть-Кутское муниципальное образование	г.	Усть-Кут			ул	Кирова	30	Ремонт системы горячего водоснабжения Ремонт фундамента многоквартирного дома Утепление и ремонт фасада Ремонт систем противопожарной автоматики и дымоудаления Ремонт системы теплоснабжения Ремонт крыши Ремонт системы электроснабжения Ремонт системы вентиляции Оказание услуг по проведению строительного контроля Ремонт подвальных помещений Разработка проектно-сметной документации Ремонт системы водоотведения Ремонт системы холодного водоснабжения					V					
10295	Усть-Кутское муниципальное образование, муниципальный район	Усть-Кутское муниципальное образование	г.	Усть-Кут			ул	Кирова	31	Ремонт системы горячего водоснабжения Ремонт фундамента многоквартирного дома Утепление и ремонт фасада Ремонт систем противопожарной автоматики и дымоудаления Ремонт системы теплоснабжения Ремонт крыши Ремонт системы электроснабжения Ремонт системы вентиляции Оказание услуг по проведению строительного контроля Ремонт подвальных помещений Разработка проектно-сметной документации Ремонт системы водоотведения Ремонт системы холодного водоснабжения										V
10296	Усть-Кутское муниципальное образование, муниципальный район	Усть-Кутское муниципальное образование	г.	Усть-Кут			ул	Кирова	32	Ремонт системы горячего водоснабжения Ремонт фундамента многоквартирного дома Утепление и ремонт фасада Ремонт систем противопожарной автоматики и дымоудаления Ремонт системы теплоснабжения Ремонт крыши Ремонт системы электроснабжения Ремонт системы вентиляции Оказание услуг по проведению строительного контроля Ремонт подвальных помещений Разработка проектно-сметной документации Ремонт системы водоотведения Ремонт системы холодного водоснабжения					V					
10297	Усть-Кутское муниципальное образование, муниципальный район	Усть-Кутское муниципальное образование	г.	Усть-Кут			ул	Кирова	32А	Ремонт системы горячего водоснабжения Ремонт фундамента многоквартирного дома Ремонт или замена мусоропроводов Ремонт систем противопожарной автоматики и дымоудаления Ремонт системы теплоснабжения Ремонт крыши Ремонт системы электроснабжения Ремонт системы вентиляции Ремонт или замену лифтового оборудования Ремонт подвальных помещений Разработка проектно-сметной документации Оказание услуг по проведению строительного контроля Ремонт системы водоотведения Ремонт системы холодного водоснабжения Утепление и ремонт фасада										V

1	2	3	4	5	6	7	8	9	10	11	12	13	14	15	16	17	18	19	20	21
10298	Усть-Кутское муниципальное образование, муниципальный район	Усть-Кутское муниципальное образование	г.	Усть-Кут			ул	Кирова	34	Ремонт системы горячего водоснабжения Ремонт фундамента многоквартирного дома Утепление и ремонт фасада Ремонт систем противопожарной автоматики и дымоудаления Ремонт системы теплоснабжения Ремонт крыши Ремонт системы электроснабжения Ремонт системы вентиляции Оказание услуг по проведению строительного контроля Ремонт подвальных помещений Разработка проектно-сметной документации Ремонт системы водоотведения Ремонт системы холодного водоснабжения						V				
10299	Усть-Кутское муниципальное образование, муниципальный район	Усть-Кутское муниципальное образование	г.	Усть-Кут			ул	Кирова	34А	Ремонт системы горячего водоснабжения Ремонт фундамента многоквартирного дома Утепление и ремонт фасада Ремонт систем противопожарной автоматики и дымоудаления Ремонт системы теплоснабжения Ремонт крыши Ремонт системы электроснабжения Ремонт системы вентиляции Оказание услуг по проведению строительного контроля Ремонт подвальных помещений Разработка проектно-сметной документации Ремонт системы водоотведения Ремонт системы холодного водоснабжения								V		
10300	Усть-Кутское муниципальное образование, муниципальный район	Усть-Кутское муниципальное образование	г.	Усть-Кут			ул	Кирова	36КОРП1	Ремонт системы горячего водоснабжения Ремонт фундамента многоквартирного дома Утепление и ремонт фасада Ремонт систем противопожарной автоматики и дымоудаления Ремонт системы теплоснабжения Ремонт крыши Ремонт системы электроснабжения Ремонт системы вентиляции Оказание услуг по проведению строительного контроля Ремонт подвальных помещений Разработка проектно-сметной документации Ремонт системы водоотведения Ремонт системы холодного водоснабжения				V						
10301	Усть-Кутское муниципальное образование, муниципальный район	Усть-Кутское муниципальное образование	г.	Усть-Кут			ул	Кирова	36КОРП2	Ремонт системы горячего водоснабжения Ремонт фундамента многоквартирного дома Утепление и ремонт фасада Ремонт систем противопожарной автоматики и дымоудаления Ремонт системы теплоснабжения Ремонт крыши Ремонт системы электроснабжения Ремонт системы вентиляции Оказание услуг по проведению строительного контроля Ремонт подвальных помещений Разработка проектно-сметной документации Ремонт системы водоотведения Ремонт системы холодного водоснабжения			V							
10302	Усть-Кутское муниципальное образование, муниципальный район	Усть-Кутское муниципальное образование	г.	Усть-Кут			ул	Кирова	38	Ремонт системы горячего водоснабжения Ремонт фундамента многоквартирного дома Утепление и ремонт фасада Ремонт систем противопожарной автоматики и дымоудаления Ремонт системы теплоснабжения Ремонт крыши Ремонт системы электроснабжения Ремонт системы вентиляции Оказание услуг по проведению строительного контроля Ремонт подвальных помещений Разработка проектно-сметной документации Ремонт системы водоотведения Ремонт системы холодного водоснабжения			V							
10303	Усть-Кутское муниципальное образование, муниципальный район	Усть-Кутское муниципальное образование	г.	Усть-Кут			ул	Кирова	40	Ремонт системы горячего водоснабжения Ремонт фундамента многоквартирного дома Утепление и ремонт фасада Ремонт систем противопожарной автоматики и дымоудаления Ремонт системы теплоснабжения Ремонт крыши Ремонт системы электроснабжения Ремонт системы вентиляции Оказание услуг по проведению строительного контроля Ремонт подвальных помещений Разработка проектно-сметной документации Ремонт системы водоотведения Ремонт системы холодного водоснабжения		V								
10304	Усть-Кутское муниципальное образование, муниципальный район	Усть-Кутское муниципальное образование	г.	Усть-Кут			ул	Кирова	42	Ремонт системы горячего водоснабжения Ремонт фундамента многоквартирного дома Утепление и ремонт фасада Ремонт систем противопожарной автоматики и дымоудаления Ремонт системы теплоснабжения Ремонт крыши Ремонт системы электроснабжения Ремонт системы вентиляции Оказание услуг по проведению строительного контроля Ремонт подвальных помещений Разработка проектно-сметной документации Ремонт системы водоотведения Ремонт системы холодного водоснабжения			V							
10305	Усть-Кутское муниципальное образование, муниципальный район	Усть-Кутское муниципальное образование	г.	Усть-Кут			ул	Кирова	42А	Ремонт системы горячего водоснабжения Ремонт фундамента многоквартирного дома Утепление и ремонт фасада Ремонт систем противопожарной автоматики и дымоудаления Ремонт системы теплоснабжения Ремонт крыши Ремонт системы электроснабжения Ремонт системы вентиляции Оказание услуг по проведению строительного контроля Ремонт подвальных помещений Разработка проектно-сметной документации Ремонт системы водоотведения Ремонт системы холодного водоснабжения		V								
10306	Усть-Кутское муниципальное образование, муниципальный район	Усть-Кутское муниципальное образование	г.	Усть-Кут			ул	Кирова	44	Ремонт системы горячего водоснабжения Ремонт фундамента многоквартирного дома Утепление и ремонт фасада Ремонт систем противопожарной автоматики и дымоудаления Ремонт системы теплоснабжения Ремонт крыши Ремонт системы электроснабжения Ремонт системы вентиляции Оказание услуг по проведению строительного контроля Ремонт подвальных помещений Разработка проектно-сметной документации Ремонт системы водоотведения Ремонт системы холодного водоснабжения			V							

1	2	3	4	5	6	7	8	9	10	11	12	13	14	15	16	17	18	19	20	21
10307	Усть-Кутское муниципальное образование, муниципальный район	Усть-Кутское муниципальное образование	г.	Усть-Кут			ул	Кирова	46	Ремонт системы горячего водоснабжения Ремонт фундамента многоквартирного дома Утепление и ремонт фасада Ремонт систем противопожарной автоматики и дымоудаления Ремонт системы теплоснабжения Ремонт крыши Ремонт системы электроснабжения Ремонт системы вентиляции Оказание услуг по проведению строительного контроля Ремонт подвальных помещений Разработка проектно-сметной документации Ремонт системы водоотведения Ремонт системы холодного водоснабжения		V								
10308	Усть-Кутское муниципальное образование, муниципальный район	Усть-Кутское муниципальное образование	г.	Усть-Кут			ул	Кирова	82	Ремонт системы горячего водоснабжения Ремонт фундамента многоквартирного дома Ремонт или замена мусоропроводов Ремонт систем противопожарной автоматики и дымоудаления Ремонт системы теплоснабжения Ремонт крыши Ремонт системы электроснабжения Ремонт системы вентиляции Ремонт или замену лифтового оборудования Ремонт подвальных помещений Разработка проектно-сметной документации Оказание услуг по проведению строительного контроля Ремонт системы водоотведения Ремонт системы холодного водоснабжения Утепление и ремонт фасада		V	V							
10309	Усть-Кутское муниципальное образование, муниципальный район	Усть-Кутское муниципальное образование	г.	Усть-Кут			ул	Кирова	84	Ремонт системы горячего водоснабжения Ремонт фундамента многоквартирного дома Утепление и ремонт фасада Ремонт систем противопожарной автоматики и дымоудаления Ремонт системы теплоснабжения Ремонт крыши Ремонт системы электроснабжения Ремонт системы вентиляции Оказание услуг по проведению строительного контроля Ремонт подвальных помещений Разработка проектно-сметной документации Ремонт системы водоотведения Ремонт системы холодного водоснабжения							V			
10310	Усть-Кутское муниципальное образование, муниципальный район	Усть-Кутское муниципальное образование	г.	Усть-Кут			ул	Кирова	86	Ремонт системы горячего водоснабжения Ремонт фундамента многоквартирного дома Ремонт или замена мусоропроводов Ремонт систем противопожарной автоматики и дымоудаления Ремонт системы теплоснабжения Ремонт крыши Ремонт системы электроснабжения Ремонт системы вентиляции Ремонт или замену лифтового оборудования Ремонт подвальных помещений Разработка проектно-сметной документации Оказание услуг по проведению строительного контроля Ремонт системы водоотведения Ремонт системы холодного водоснабжения Утепление и ремонт фасада			V	V						
10311	Усть-Кутское муниципальное образование, муниципальный район	Усть-Кутское муниципальное образование	г.	Усть-Кут			ул	Кирова	90	Ремонт системы горячего водоснабжения Ремонт фундамента многоквартирного дома Утепление и ремонт фасада Ремонт систем противопожарной автоматики и дымоудаления Ремонт системы теплоснабжения Ремонт крыши Ремонт системы электроснабжения Ремонт системы вентиляции Оказание услуг по проведению строительного контроля Ремонт подвальных помещений Разработка проектно-сметной документации Ремонт системы водоотведения Ремонт системы холодного водоснабжения				V						
10312	Усть-Кутское муниципальное образование, муниципальный район	Усть-Кутское муниципальное образование	г.	Усть-Кут			ул	Кирова	92	Ремонт системы горячего водоснабжения Ремонт фундамента многоквартирного дома Ремонт или замена мусоропроводов Ремонт систем противопожарной автоматики и дымоудаления Ремонт системы теплоснабжения Ремонт крыши Ремонт системы электроснабжения Ремонт системы вентиляции Ремонт или замену лифтового оборудования Ремонт подвальных помещений Разработка проектно-сметной документации Оказание услуг по проведению строительного контроля Ремонт системы водоотведения Ремонт системы холодного водоснабжения Утепление и ремонт фасада		V								
10313	Усть-Кутское муниципальное образование, муниципальный район	Усть-Кутское муниципальное образование	г.	Усть-Кут			ул	Ковпака	1	Ремонт фундамента многоквартирного дома Утепление и ремонт фасада Ремонт систем противопожарной автоматики и дымоудаления Ремонт системы теплоснабжения Ремонт крыши Ремонт системы электроснабжения Ремонт системы вентиляции Оказание услуг по проведению строительного контроля Разработка проектно-сметной документации							V			
10314	Усть-Кутское муниципальное образование, муниципальный район	Усть-Кутское муниципальное образование	г.	Усть-Кут			ул	Ковпака	3	Ремонт фундамента многоквартирного дома Утепление и ремонт фасада Ремонт систем противопожарной автоматики и дымоудаления Ремонт системы теплоснабжения Ремонт крыши Ремонт системы электроснабжения Ремонт системы вентиляции Оказание услуг по проведению строительного контроля Разработка проектно-сметной документации					V					
10315	Усть-Кутское муниципальное образование, муниципальный район	Усть-Кутское муниципальное образование	г.	Усть-Кут			ул	Ковпака	5	Ремонт фундамента многоквартирного дома Утепление и ремонт фасада Ремонт систем противопожарной автоматики и дымоудаления Ремонт системы теплоснабжения Ремонт крыши Ремонт системы электроснабжения Ремонт системы вентиляции Оказание услуг по проведению строительного контроля Ремонт системы горячего водоснабжения Разработка проектно-сметной документации Ремонт системы водоотведения Ремонт системы холодного водоснабжения								V		

1	2	3	4	5	6	7	8	9	10	11	12	13	14	15	16	17	18	19	20	21
10316	Усть-Кутское муниципальное образование, муниципальный район	Усть-Кутское муниципальное образование	г.	Усть-Кут			ул	Коммунистическая	11	Ремонт системы горячего водоснабжения Ремонт фундамента многоквартирного дома Утепление и ремонт фасада Ремонт систем противопожарной автоматики и дымоудаления Ремонт системы теплоснабжения Ремонт крыши Ремонт системы электроснабжения Ремонт системы вентиляции Оказание услуг по проведению строительного контроля Ремонт подвальных помещений Разработка проектно-сметной документации Ремонт системы водоотведения Ремонт системы холодного водоснабжения					V					
10317	Усть-Кутское муниципальное образование, муниципальный район	Усть-Кутское муниципальное образование	г.	Усть-Кут			ул	Коммунистическая	13	Ремонт системы горячего водоснабжения Ремонт фундамента многоквартирного дома Утепление и ремонт фасада Ремонт систем противопожарной автоматики и дымоудаления Ремонт системы теплоснабжения Ремонт крыши Ремонт системы электроснабжения Ремонт системы вентиляции Оказание услуг по проведению строительного контроля Ремонт подвальных помещений Разработка проектно-сметной документации Ремонт системы водоотведения Ремонт системы холодного водоснабжения								V		
10318	Усть-Кутское муниципальное образование, муниципальный район	Усть-Кутское муниципальное образование	г.	Усть-Кут			ул	Коммунистическая	19	Ремонт системы горячего водоснабжения Ремонт фундамента многоквартирного дома Утепление и ремонт фасада Ремонт систем противопожарной автоматики и дымоудаления Ремонт системы теплоснабжения Ремонт крыши Ремонт системы электроснабжения Ремонт системы вентиляции Оказание услуг по проведению строительного контроля Ремонт подвальных помещений Разработка проектно-сметной документации Ремонт системы водоотведения Ремонт системы холодного водоснабжения										V
10319	Усть-Кутское муниципальное образование, муниципальный район	Усть-Кутское муниципальное образование	г.	Усть-Кут			ул	Коммунистическая	5	Ремонт системы горячего водоснабжения Ремонт фундамента многоквартирного дома Утепление и ремонт фасада Ремонт систем противопожарной автоматики и дымоудаления Ремонт системы теплоснабжения Ремонт крыши Ремонт системы электроснабжения Ремонт системы вентиляции Оказание услуг по проведению строительного контроля Ремонт подвальных помещений Разработка проектно-сметной документации Ремонт системы водоотведения Ремонт системы холодного водоснабжения								V		
10320	Усть-Кутское муниципальное образование, муниципальный район	Усть-Кутское муниципальное образование	г.	Усть-Кут			ул	Коммунистическая	7	Ремонт системы горячего водоснабжения Ремонт фундамента многоквартирного дома Утепление и ремонт фасада Ремонт систем противопожарной автоматики и дымоудаления Ремонт системы теплоснабжения Ремонт крыши Ремонт системы электроснабжения Ремонт системы вентиляции Оказание услуг по проведению строительного контроля Ремонт подвальных помещений Разработка проектно-сметной документации Ремонт системы водоотведения Ремонт системы холодного водоснабжения								V		
10321	Усть-Кутское муниципальное образование, муниципальный район	Усть-Кутское муниципальное образование	г.	Усть-Кут			ул	Коммунистическая	9	Ремонт системы горячего водоснабжения Ремонт фундамента многоквартирного дома Утепление и ремонт фасада Ремонт систем противопожарной автоматики и дымоудаления Ремонт системы теплоснабжения Ремонт крыши Ремонт системы электроснабжения Ремонт системы вентиляции Оказание услуг по проведению строительного контроля Ремонт подвальных помещений Разработка проектно-сметной документации Ремонт системы водоотведения Ремонт системы холодного водоснабжения										V
10322	Усть-Кутское муниципальное образование, муниципальный район	Усть-Кутское муниципальное образование	г.	Усть-Кут			пер	Комсомольский	1	Ремонт фундамента многоквартирного дома Утепление и ремонт фасада Ремонт систем противопожарной автоматики и дымоудаления Ремонт системы теплоснабжения Ремонт крыши Ремонт системы электроснабжения Ремонт системы вентиляции Оказание услуг по проведению строительного контроля Ремонт системы горячего водоснабжения Разработка проектно-сметной документации Ремонт системы водоотведения Ремонт системы холодного водоснабжения		V								
10323	Усть-Кутское муниципальное образование, муниципальный район	Усть-Кутское муниципальное образование	г.	Усть-Кут			пер	Комсомольский	1А	Ремонт системы горячего водоснабжения Ремонт фундамента многоквартирного дома Ремонт или замена мусоропроводов Ремонт систем противопожарной автоматики и дымоудаления Ремонт системы теплоснабжения Ремонт крыши Ремонт системы электроснабжения Ремонт системы вентиляции Ремонт или замену лифтового оборудования Ремонт подвальных помещений Разработка проектно-сметной документации Оказание услуг по проведению строительного контроля Ремонт системы водоотведения Ремонт системы холодного водоснабжения Утепление и ремонт фасада										V
10324	Усть-Кутское муниципальное образование, муниципальный район	Усть-Кутское муниципальное образование	г.	Усть-Кут			пер	Комсомольский	2	Ремонт фундамента многоквартирного дома Утепление и ремонт фасада Ремонт систем противопожарной автоматики и дымоудаления Ремонт системы теплоснабжения Ремонт крыши Ремонт системы электроснабжения Ремонт системы вентиляции Оказание услуг по проведению строительного контроля Ремонт системы горячего водоснабжения Разработка проектно-сметной документации Ремонт системы водоотведения Ремонт системы холодного водоснабжения		V								

1	2	3	4	5	6	7	8	9	10	11	12	13	14	15	16	17	18	19	20	21
10325	Усть-Кутское муниципальное образование, муниципальный район	Усть-Кутское муниципальное образование	г.	Усть-Кут			пер	Комсомольский	3	Ремонт системы горячего водоснабжения Ремонт фундамента многоквартирного дома Утепление и ремонт фасада Ремонт систем противопожарной автоматики и дымоудаления Ремонт системы теплоснабжения Ремонт крыши Ремонт системы электроснабжения Ремонт системы вентиляции Оказание услуг по проведению строительного контроля Ремонт подвальных помещений Разработка проектно-сметной документации Ремонт системы водоотведения Ремонт системы холодного водоснабжения								V		
10326	Усть-Кутское муниципальное образование, муниципальный район	Усть-Кутское муниципальное образование	г.	Усть-Кут			ул	Котовского	18	Ремонт фундамента многоквартирного дома Утепление и ремонт фасада Ремонт систем противопожарной автоматики и дымоудаления Ремонт системы теплоснабжения Ремонт крыши Ремонт системы электроснабжения Ремонт системы вентиляции Оказание услуг по проведению строительного контроля Ремонт системы горячего водоснабжения Разработка проектно-сметной документации Ремонт системы водоотведения Ремонт системы холодного водоснабжения							V			
10327	Усть-Кутское муниципальное образование, муниципальный район	Усть-Кутское муниципальное образование	г.	Усть-Кут			ул	Курорт	4	Ремонт системы горячего водоснабжения Ремонт фундамента многоквартирного дома Утепление и ремонт фасада Ремонт систем противопожарной автоматики и дымоудаления Ремонт системы теплоснабжения Ремонт крыши Ремонт системы электроснабжения Ремонт системы вентиляции Оказание услуг по проведению строительного контроля Ремонт подвальных помещений Разработка проектно-сметной документации Ремонт системы водоотведения Ремонт системы холодного водоснабжения										V
10328	Усть-Кутское муниципальное образование, муниципальный район	Усть-Кутское муниципальное образование	г.	Усть-Кут			ул	Ленрабочих	12	Ремонт системы горячего водоснабжения Ремонт фундамента многоквартирного дома Утепление и ремонт фасада Ремонт систем противопожарной автоматики и дымоудаления Ремонт системы теплоснабжения Ремонт крыши Ремонт системы электроснабжения Ремонт системы вентиляции Оказание услуг по проведению строительного контроля Ремонт подвальных помещений Разработка проектно-сметной документации Ремонт системы водоотведения Ремонт системы холодного водоснабжения								V		
10329	Усть-Кутское муниципальное образование, муниципальный район	Усть-Кутское муниципальное образование	г.	Усть-Кут			ул	Ленрабочих	8	Ремонт системы горячего водоснабжения Ремонт фундамента многоквартирного дома Утепление и ремонт фасада Ремонт систем противопожарной автоматики и дымоудаления Ремонт системы теплоснабжения Ремонт крыши Ремонт системы электроснабжения Ремонт системы вентиляции Оказание услуг по проведению строительного контроля Ремонт подвальных помещений Разработка проектно-сметной документации Ремонт системы водоотведения Ремонт системы холодного водоснабжения								V		
10330	Усть-Кутское муниципальное образование, муниципальный район	Усть-Кутское муниципальное образование	г.	Усть-Кут			ул	Л.Толстого	32А	Ремонт фундамента многоквартирного дома Утепление и ремонт фасада Ремонт систем противопожарной автоматики и дымоудаления Ремонт системы теплоснабжения Ремонт крыши Ремонт системы электроснабжения Ремонт системы вентиляции Оказание услуг по проведению строительного контроля Ремонт системы горячего водоснабжения Разработка проектно-сметной документации Ремонт системы водоотведения Ремонт системы холодного водоснабжения										V
10331	Усть-Кутское муниципальное образование, муниципальный район	Усть-Кутское муниципальное образование	г.	Усть-Кут			ул	Л.Толстого	34А	Ремонт системы горячего водоснабжения Ремонт фундамента многоквартирного дома Утепление и ремонт фасада Ремонт систем противопожарной автоматики и дымоудаления Ремонт системы теплоснабжения Ремонт крыши Ремонт системы электроснабжения Ремонт системы вентиляции Оказание услуг по проведению строительного контроля Ремонт подвальных помещений Разработка проектно-сметной документации Ремонт системы водоотведения Ремонт системы холодного водоснабжения										V
10332	Усть-Кутское муниципальное образование, муниципальный район	Усть-Кутское муниципальное образование	г.	Усть-Кут			ул	Л.Толстого	39А	Ремонт фундамента многоквартирного дома Утепление и ремонт фасада Ремонт систем противопожарной автоматики и дымоудаления Ремонт системы теплоснабжения Ремонт крыши Ремонт системы электроснабжения Ремонт системы вентиляции Оказание услуг по проведению строительного контроля Ремонт системы горячего водоснабжения Разработка проектно-сметной документации Ремонт системы водоотведения Ремонт системы холодного водоснабжения						V				
10333	Усть-Кутское муниципальное образование, муниципальный район	Усть-Кутское муниципальное образование	г.	Усть-Кут			ул	Л.Толстого	39Б	Ремонт фундамента многоквартирного дома Утепление и ремонт фасада Ремонт систем противопожарной автоматики и дымоудаления Ремонт системы теплоснабжения Ремонт крыши Ремонт системы электроснабжения Ремонт системы вентиляции Оказание услуг по проведению строительного контроля Ремонт системы горячего водоснабжения Разработка проектно-сметной документации Ремонт системы водоотведения Ремонт системы холодного водоснабжения						V				

1	2	3	4	5	6	7	8	9	10	11	12	13	14	15	16	17	18	19	20	21
10334	Усть-Кутское муниципальное образование, муниципальный район	Усть-Кутское муниципальное образование	г.	Усть-Кут			ул	Л.Толстого	41А	Ремонт фундамента многоквартирного дома Утепление и ремонт фасада Ремонт систем противопожарной автоматики и дымоудаления Ремонт системы теплоснабжения Ремонт крыши Ремонт системы электроснабжения Ремонт системы вентиляции Оказание услуг по проведению строительного контроля Ремонт системы горячего водоснабжения Разработка проектно-сметной документации Ремонт системы водоотведения Ремонт системы холодного водоснабжения										V
10335	Усть-Кутское муниципальное образование, муниципальный район	Усть-Кутское муниципальное образование	г.	Усть-Кут			ул	Л.Толстого	41Б	Ремонт фундамента многоквартирного дома Утепление и ремонт фасада Ремонт систем противопожарной автоматики и дымоудаления Ремонт системы теплоснабжения Ремонт крыши Ремонт системы электроснабжения Ремонт системы вентиляции Оказание услуг по проведению строительного контроля Ремонт системы горячего водоснабжения Разработка проектно-сметной документации Ремонт системы водоотведения Ремонт системы холодного водоснабжения										V
10336	Усть-Кутское муниципальное образование, муниципальный район	Усть-Кутское муниципальное образование	г.	Усть-Кут			ул	Л.Толстого	43	Ремонт фундамента многоквартирного дома Утепление и ремонт фасада Ремонт систем противопожарной автоматики и дымоудаления Ремонт системы теплоснабжения Ремонт крыши Ремонт системы электроснабжения Ремонт системы вентиляции Оказание услуг по проведению строительного контроля Ремонт системы горячего водоснабжения Разработка проектно-сметной документации Ремонт системы водоотведения Ремонт системы холодного водоснабжения						V				
10337	Усть-Кутское муниципальное образование, муниципальный район	Усть-Кутское муниципальное образование	г.	Усть-Кут			ул	Л.Толстого	45	Ремонт фундамента многоквартирного дома Утепление и ремонт фасада Ремонт систем противопожарной автоматики и дымоудаления Ремонт системы теплоснабжения Ремонт крыши Ремонт системы электроснабжения Ремонт системы вентиляции Оказание услуг по проведению строительного контроля Ремонт системы горячего водоснабжения Разработка проектно-сметной документации Ремонт системы водоотведения Ремонт системы холодного водоснабжения						V				
10338	Усть-Кутское муниципальное образование, муниципальный район	Усть-Кутское муниципальное образование	г.	Усть-Кут			ул	Л.Толстого	47	Ремонт фундамента многоквартирного дома Утепление и ремонт фасада Ремонт систем противопожарной автоматики и дымоудаления Ремонт системы теплоснабжения Ремонт крыши Ремонт системы электроснабжения Ремонт системы вентиляции Оказание услуг по проведению строительного контроля Разработка проектно-сметной документации Ремонт системы водоотведения Ремонт системы холодного водоснабжения										V
10339	Усть-Кутское муниципальное образование, муниципальный район	Усть-Кутское муниципальное образование	г.	Усть-Кут			ул	Л.Толстого	47А	Ремонт системы горячего водоснабжения Ремонт фундамента многоквартирного дома Утепление и ремонт фасада Ремонт систем противопожарной автоматики и дымоудаления Ремонт системы теплоснабжения Ремонт крыши Ремонт системы электроснабжения Ремонт системы вентиляции Оказание услуг по проведению строительного контроля Ремонт подвальных помещений Разработка проектно-сметной документации Ремонт системы водоотведения Ремонт системы холодного водоснабжения							V			
10340	Усть-Кутское муниципальное образование, муниципальный район	Усть-Кутское муниципальное образование	г.	Усть-Кут			ул	Л.Толстого	49	Ремонт системы горячего водоснабжения Ремонт фундамента многоквартирного дома Утепление и ремонт фасада Ремонт систем противопожарной автоматики и дымоудаления Ремонт системы теплоснабжения Ремонт крыши Ремонт системы электроснабжения Ремонт системы вентиляции Оказание услуг по проведению строительного контроля Ремонт подвальных помещений Разработка проектно-сметной документации Ремонт системы водоотведения Ремонт системы холодного водоснабжения							V			
10341	Усть-Кутское муниципальное образование, муниципальный район	Усть-Кутское муниципальное образование	г.	Усть-Кут			ул	Л.Толстого	51	Ремонт системы горячего водоснабжения Ремонт фундамента многоквартирного дома Утепление и ремонт фасада Ремонт систем противопожарной автоматики и дымоудаления Ремонт системы теплоснабжения Ремонт крыши Ремонт системы электроснабжения Ремонт системы вентиляции Оказание услуг по проведению строительного контроля Ремонт подвальных помещений Разработка проектно-сметной документации Ремонт системы водоотведения Ремонт системы холодного водоснабжения	V	V								
10342	Усть-Кутское муниципальное образование, муниципальный район	Усть-Кутское муниципальное образование	г.	Усть-Кут			ул	Л.Толстого	53	Ремонт системы горячего водоснабжения Ремонт фундамента многоквартирного дома Утепление и ремонт фасада Ремонт систем противопожарной автоматики и дымоудаления Ремонт системы теплоснабжения Ремонт крыши Ремонт системы электроснабжения Ремонт системы вентиляции Оказание услуг по проведению строительного контроля Ремонт подвальных помещений Разработка проектно-сметной документации Ремонт системы водоотведения Ремонт системы холодного водоснабжения					V					

1	2	3	4	5	6	7	8	9	10	11	12	13	14	15	16	17	18	19	20	21
10343	Усть-Кутское муниципальное образование, муниципальный район	Усть-Кутское муниципальное образование	г.	Усть-Кут			ул	Маяковского	30	Ремонт фундамента многоквартирного дома Утепление и ремонт фасада Ремонт систем противопожарной автоматики и дымоудаления Ремонт системы теплоснабжения Ремонт крыши Ремонт системы электроснабжения Ремонт системы вентиляции Оказание услуг по проведению строительного контроля Разработка проектно-сметной документации Ремонт системы водоотведения Ремонт системы холодного водоснабжения									V	
10344	Усть-Кутское муниципальное образование, муниципальный район	Усть-Кутское муниципальное образование	г.	Усть-Кут			ул	Молодежная	6	Ремонт фундамента многоквартирного дома Утепление и ремонт фасада Ремонт систем противопожарной автоматики и дымоудаления Ремонт крыши Ремонт системы электроснабжения Ремонт системы вентиляции Оказание услуг по проведению строительного контроля Ремонт системы горячего водоснабжения Разработка проектно-сметной документации Ремонт системы водоотведения Ремонт системы холодного водоснабжения								V		
10345	Усть-Кутское муниципальное образование, муниципальный район	Усть-Кутское муниципальное образование	г.	Усть-Кут			ул	Набережная	36	Ремонт фундамента многоквартирного дома Утепление и ремонт фасада Ремонт систем противопожарной автоматики и дымоудаления Ремонт системы теплоснабжения Ремонт крыши Ремонт системы электроснабжения Ремонт системы вентиляции Оказание услуг по проведению строительного контроля Ремонт системы горячего водоснабжения Разработка проектно-сметной документации Ремонт системы водоотведения Ремонт системы холодного водоснабжения							V			
10346	Усть-Кутское муниципальное образование, муниципальный район	Усть-Кутское муниципальное образование	г.	Усть-Кут			ул	Набережная	37	Ремонт фундамента многоквартирного дома Утепление и ремонт фасада Ремонт систем противопожарной автоматики и дымоудаления Ремонт системы теплоснабжения Ремонт крыши Ремонт системы электроснабжения Ремонт системы вентиляции Оказание услуг по проведению строительного контроля Ремонт системы горячего водоснабжения Разработка проектно-сметной документации Ремонт системы водоотведения Ремонт системы холодного водоснабжения							V			
10347	Усть-Кутское муниципальное образование, муниципальный район	Усть-Кутское муниципальное образование	г.	Усть-Кут			ул	Нефтяников	1	Ремонт фундамента многоквартирного дома Утепление и ремонт фасада Ремонт систем противопожарной автоматики и дымоудаления Ремонт системы теплоснабжения Ремонт крыши Ремонт системы электроснабжения Ремонт системы вентиляции Оказание услуг по проведению строительного контроля Ремонт системы горячего водоснабжения Разработка проектно-сметной документации Ремонт системы водоотведения Ремонт системы холодного водоснабжения					V					
10348	Усть-Кутское муниципальное образование, муниципальный район	Усть-Кутское муниципальное образование	г.	Усть-Кут			ул	Нефтяников	11	Ремонт фундамента многоквартирного дома Утепление и ремонт фасада Ремонт систем противопожарной автоматики и дымоудаления Ремонт системы теплоснабжения Ремонт крыши Ремонт системы электроснабжения Ремонт системы вентиляции Оказание услуг по проведению строительного контроля Ремонт системы горячего водоснабжения Разработка проектно-сметной документации Ремонт системы водоотведения Ремонт системы холодного водоснабжения								V		
10349	Усть-Кутское муниципальное образование, муниципальный район	Усть-Кутское муниципальное образование	г.	Усть-Кут			ул	Нефтяников	13	Ремонт фундамента многоквартирного дома Утепление и ремонт фасада Ремонт систем противопожарной автоматики и дымоудаления Ремонт системы теплоснабжения Ремонт крыши Ремонт системы электроснабжения Ремонт системы вентиляции Оказание услуг по проведению строительного контроля Ремонт системы горячего водоснабжения Разработка проектно-сметной документации Ремонт системы водоотведения Ремонт системы холодного водоснабжения				V						
10350	Усть-Кутское муниципальное образование, муниципальный район	Усть-Кутское муниципальное образование	г.	Усть-Кут			ул	Нефтяников	14	Ремонт фундамента многоквартирного дома Утепление и ремонт фасада Ремонт систем противопожарной автоматики и дымоудаления Ремонт системы теплоснабжения Ремонт крыши Ремонт системы электроснабжения Ремонт системы вентиляции Оказание услуг по проведению строительного контроля Ремонт системы горячего водоснабжения Разработка проектно-сметной документации Ремонт системы водоотведения Ремонт системы холодного водоснабжения									V	
10351	Усть-Кутское муниципальное образование, муниципальный район	Усть-Кутское муниципальное образование	г.	Усть-Кут			ул	Нефтяников	15	Ремонт фундамента многоквартирного дома Утепление и ремонт фасада Ремонт систем противопожарной автоматики и дымоудаления Ремонт системы теплоснабжения Ремонт крыши Ремонт системы электроснабжения Ремонт системы вентиляции Оказание услуг по проведению строительного контроля Ремонт системы горячего водоснабжения Разработка проектно-сметной документации Ремонт системы водоотведения Ремонт системы холодного водоснабжения									V	
10352	Усть-Кутское муниципальное образование, муниципальный район	Усть-Кутское муниципальное образование	г.	Усть-Кут			ул	Нефтяников	17	Ремонт фундамента многоквартирного дома Утепление и ремонт фасада Ремонт систем противопожарной автоматики и дымоудаления Ремонт системы теплоснабжения Ремонт крыши Ремонт системы электроснабжения Ремонт системы вентиляции Оказание услуг по проведению строительного контроля Ремонт системы горячего водоснабжения Разработка проектно-сметной документации Ремонт системы водоотведения Ремонт системы холодного водоснабжения									V	

1	2	3	4	5	6	7	8	9	10	11	12	13	14	15	16	17	18	19	20	21
10353	Усть-Кутское муниципальное образование, муниципальный район	Усть-Кутское муниципальное образование	г.	Усть-Кут			ул	Нефтяников	19	Ремонт фундамента многоквартирного дома Утепление и ремонт фасада Ремонт систем противопожарной автоматики и дымоудаления Ремонт системы теплоснабжения Ремонт крыши Ремонт системы электроснабжения Ремонт системы вентиляции Оказание услуг по проведению строительного контроля Ремонт системы горячего водоснабжения Разработка проектно-сметной документации Ремонт системы водоотведения Ремонт системы холодного водоснабжения									V	
10354	Усть-Кутское муниципальное образование, муниципальный район	Усть-Кутское муниципальное образование	г.	Усть-Кут			ул	Нефтяников	19А	Ремонт системы горячего водоснабжения Ремонт фундамента многоквартирного дома Утепление и ремонт фасада Ремонт систем противопожарной автоматики и дымоудаления Ремонт системы теплоснабжения Ремонт крыши Ремонт системы электроснабжения Ремонт системы вентиляции Оказание услуг по проведению строительного контроля Ремонт подвальных помещений Разработка проектно-сметной документации Ремонт системы водоотведения Ремонт системы холодного водоснабжения									V	
10355	Усть-Кутское муниципальное образование, муниципальный район	Усть-Кутское муниципальное образование	г.	Усть-Кут			ул	Нефтяников	1А	Ремонт системы горячего водоснабжения Ремонт фундамента многоквартирного дома Утепление и ремонт фасада Ремонт систем противопожарной автоматики и дымоудаления Ремонт системы теплоснабжения Ремонт крыши Ремонт системы электроснабжения Ремонт системы вентиляции Оказание услуг по проведению строительного контроля Ремонт подвальных помещений Разработка проектно-сметной документации Ремонт системы водоотведения Ремонт системы холодного водоснабжения					V					
10356	Усть-Кутское муниципальное образование, муниципальный район	Усть-Кутское муниципальное образование	г.	Усть-Кут			ул	Нефтяников	1Б	Ремонт системы горячего водоснабжения Ремонт фундамента многоквартирного дома Утепление и ремонт фасада Ремонт систем противопожарной автоматики и дымоудаления Ремонт системы теплоснабжения Ремонт крыши Ремонт системы электроснабжения Ремонт системы вентиляции Оказание услуг по проведению строительного контроля Ремонт подвальных помещений Разработка проектно-сметной документации Ремонт системы водоотведения Ремонт системы холодного водоснабжения									V	
10357	Усть-Кутское муниципальное образование, муниципальный район	Усть-Кутское муниципальное образование	г.	Усть-Кут			ул	Нефтяников	21	Ремонт фундамента многоквартирного дома Утепление и ремонт фасада Ремонт систем противопожарной автоматики и дымоудаления Ремонт системы теплоснабжения Ремонт крыши Ремонт системы электроснабжения Ремонт системы вентиляции Оказание услуг по проведению строительного контроля Ремонт системы горячего водоснабжения Разработка проектно-сметной документации Ремонт системы водоотведения Ремонт системы холодного водоснабжения					V					
10358	Усть-Кутское муниципальное образование, муниципальный район	Усть-Кутское муниципальное образование	г.	Усть-Кут			ул	Нефтяников	21А	Ремонт системы горячего водоснабжения Ремонт фундамента многоквартирного дома Утепление и ремонт фасада Ремонт систем противопожарной автоматики и дымоудаления Ремонт системы теплоснабжения Ремонт крыши Ремонт системы электроснабжения Ремонт системы вентиляции Оказание услуг по проведению строительного контроля Ремонт подвальных помещений Разработка проектно-сметной документации Ремонт системы водоотведения Ремонт системы холодного водоснабжения								V		
10359	Усть-Кутское муниципальное образование, муниципальный район	Усть-Кутское муниципальное образование	г.	Усть-Кут			ул	Нефтяников	23	Ремонт системы горячего водоснабжения Ремонт фундамента многоквартирного дома Утепление и ремонт фасада Ремонт систем противопожарной автоматики и дымоудаления Ремонт системы теплоснабжения Ремонт крыши Ремонт системы электроснабжения Ремонт системы вентиляции Оказание услуг по проведению строительного контроля Ремонт подвальных помещений Разработка проектно-сметной документации Ремонт системы водоотведения Ремонт системы холодного водоснабжения									V	
10360	Усть-Кутское муниципальное образование, муниципальный район	Усть-Кутское муниципальное образование	г.	Усть-Кут			ул	Нефтяников	24	Ремонт фундамента многоквартирного дома Утепление и ремонт фасада Ремонт систем противопожарной автоматики и дымоудаления Ремонт системы теплоснабжения Ремонт крыши Ремонт системы электроснабжения Ремонт системы вентиляции Оказание услуг по проведению строительного контроля Ремонт системы горячего водоснабжения Разработка проектно-сметной документации Ремонт системы водоотведения Ремонт системы холодного водоснабжения										V
10361	Усть-Кутское муниципальное образование, муниципальный район	Усть-Кутское муниципальное образование	г.	Усть-Кут			ул	Нефтяников	33	Ремонт фундамента многоквартирного дома Утепление и ремонт фасада Ремонт систем противопожарной автоматики и дымоудаления Ремонт системы теплоснабжения Ремонт крыши Ремонт системы электроснабжения Ремонт системы вентиляции Оказание услуг по проведению строительного контроля Ремонт системы горячего водоснабжения Разработка проектно-сметной документации Ремонт системы водоотведения Ремонт системы холодного водоснабжения				V						

1	2	3	4	5	6	7	8	9	10	11	12	13	14	15	16	17	18	19	20	21
10362	Усть-Кутское муниципальное образование, муниципальный район	Усть-Кутское муниципальное образование	г.	Усть-Кут			ул	Нефтяников	35	Ремонт фундамента многоквартирного дома Утепление и ремонт фасада Ремонт систем противопожарной автоматики и дымоудаления Ремонт системы теплоснабжения Ремонт крыши Ремонт системы электроснабжения Ремонт системы вентиляции Оказание услуг по проведению строительного контроля Ремонт системы горячего водоснабжения Разработка проектно-сметной документации Ремонт системы водоотведения Ремонт системы холодного водоснабжения				V						
10363	Усть-Кутское муниципальное образование, муниципальный район	Усть-Кутское муниципальное образование	г.	Усть-Кут			ул	Нефтяников	3А	Ремонт системы горячего водоснабжения Ремонт фундамента многоквартирного дома Утепление и ремонт фасада Ремонт систем противопожарной автоматики и дымоудаления Ремонт системы теплоснабжения Ремонт крыши Ремонт системы электроснабжения Ремонт системы вентиляции Оказание услуг по проведению строительного контроля Ремонт подвальных помещений Разработка проектно-сметной документации Ремонт системы водоотведения Ремонт системы холодного водоснабжения										V
10364	Усть-Кутское муниципальное образование, муниципальный район	Усть-Кутское муниципальное образование	г.	Усть-Кут			ул	Нефтяников	5	Ремонт фундамента многоквартирного дома Утепление и ремонт фасада Ремонт систем противопожарной автоматики и дымоудаления Ремонт системы теплоснабжения Ремонт крыши Ремонт системы электроснабжения Ремонт системы вентиляции Оказание услуг по проведению строительного контроля Ремонт системы горячего водоснабжения Разработка проектно-сметной документации Ремонт системы водоотведения Ремонт системы холодного водоснабжения					V					
10365	Усть-Кутское муниципальное образование, муниципальный район	Усть-Кутское муниципальное образование	г.	Усть-Кут			ул	Нефтяников	7	Ремонт системы горячего водоснабжения Ремонт фундамента многоквартирного дома Утепление и ремонт фасада Ремонт систем противопожарной автоматики и дымоудаления Ремонт системы теплоснабжения Ремонт крыши Ремонт системы электроснабжения Ремонт системы вентиляции Оказание услуг по проведению строительного контроля Ремонт подвальных помещений Разработка проектно-сметной документации Ремонт системы водоотведения Ремонт системы холодного водоснабжения							V			
10366	Усть-Кутское муниципальное образование, муниципальный район	Усть-Кутское муниципальное образование	г.	Усть-Кут			ул	Нефтяников	7А	Ремонт фундамента многоквартирного дома Утепление и ремонт фасада Ремонт систем противопожарной автоматики и дымоудаления Ремонт системы теплоснабжения Ремонт крыши Ремонт системы электроснабжения Ремонт системы вентиляции Оказание услуг по проведению строительного контроля Ремонт системы горячего водоснабжения Разработка проектно-сметной документации Ремонт системы водоотведения Ремонт системы холодного водоснабжения									V	
10367	Усть-Кутское муниципальное образование, муниципальный район	Усть-Кутское муниципальное образование	г.	Усть-Кут			ул	Нефтяников	9	Ремонт фундамента многоквартирного дома Утепление и ремонт фасада Ремонт систем противопожарной автоматики и дымоудаления Ремонт системы теплоснабжения Ремонт крыши Ремонт системы электроснабжения Ремонт системы вентиляции Оказание услуг по проведению строительного контроля Ремонт системы горячего водоснабжения Разработка проектно-сметной документации Ремонт системы водоотведения Ремонт системы холодного водоснабжения				V						
10368	Усть-Кутское муниципальное образование, муниципальный район	Усть-Кутское муниципальное образование	г.	Усть-Кут			ул	Новая	3	Ремонт фундамента многоквартирного дома Утепление и ремонт фасада Ремонт систем противопожарной автоматики и дымоудаления Ремонт системы теплоснабжения Ремонт крыши Ремонт системы электроснабжения Ремонт системы вентиляции Оказание услуг по проведению строительного контроля Ремонт системы горячего водоснабжения Разработка проектно-сметной документации Ремонт системы водоотведения Ремонт системы холодного водоснабжения					V					
10369	Усть-Кутское муниципальное образование, муниципальный район	Усть-Кутское муниципальное образование	г.	Усть-Кут			ул	Новая	3А	Ремонт фундамента многоквартирного дома Утепление и ремонт фасада Ремонт систем противопожарной автоматики и дымоудаления Ремонт системы теплоснабжения Ремонт крыши Ремонт системы электроснабжения Ремонт системы вентиляции Оказание услуг по проведению строительного контроля Ремонт системы горячего водоснабжения Разработка проектно-сметной документации Ремонт системы водоотведения Ремонт системы холодного водоснабжения					V					
10370	Усть-Кутское муниципальное образование, муниципальный район	Усть-Кутское муниципальное образование	г.	Усть-Кут			ул	Обнорского	31	Ремонт фундамента многоквартирного дома Утепление и ремонт фасада Ремонт систем противопожарной автоматики и дымоудаления Ремонт системы теплоснабжения Ремонт крыши Ремонт системы электроснабжения Ремонт системы вентиляции Оказание услуг по проведению строительного контроля Ремонт системы горячего водоснабжения Разработка проектно-сметной документации Ремонт системы водоотведения Ремонт системы холодного водоснабжения						V				

1	2	3	4	5	6	7	8	9	10	11	12	13	14	15	16	17	18	19	20	21
10371	Усть-Кутское муниципальное образование, муниципальный район	Усть-Кутское муниципальное образование	г.	Усть-Кут			ул	Обнорского	32	Ремонт системы горячего водоснабжения Ремонт фундамента многоквартирного дома Утепление и ремонт фасада Ремонт систем противопожарной автоматики и дымоудаления Ремонт системы теплоснабжения Ремонт крыши Ремонт системы электроснабжения Ремонт системы вентиляции Оказание услуг по проведению строительного контроля Ремонт подвальных помещений Разработка проектно-сметной документации Ремонт системы водоотведения Ремонт системы холодного водоснабжения									V	
10372	Усть-Кутское муниципальное образование, муниципальный район	Усть-Кутское муниципальное образование	г.	Усть-Кут			ул	Обнорского	33	Ремонт фундамента многоквартирного дома Утепление и ремонт фасада Ремонт систем противопожарной автоматики и дымоудаления Ремонт системы теплоснабжения Ремонт крыши Ремонт системы электроснабжения Ремонт системы вентиляции Оказание услуг по проведению строительного контроля Ремонт системы горячего водоснабжения Разработка проектно-сметной документации Ремонт системы водоотведения Ремонт системы холодного водоснабжения					V					
10373	Усть-Кутское муниципальное образование, муниципальный район	Усть-Кутское муниципальное образование	г.	Усть-Кут			ул	Обручева	1	Ремонт фундамента многоквартирного дома Утепление и ремонт фасада Ремонт систем противопожарной автоматики и дымоудаления Ремонт системы теплоснабжения Ремонт крыши Ремонт системы электроснабжения Ремонт системы вентиляции Оказание услуг по проведению строительного контроля Ремонт системы горячего водоснабжения Разработка проектно-сметной документации Ремонт системы водоотведения Ремонт системы холодного водоснабжения					V					
10374	Усть-Кутское муниципальное образование, муниципальный район	Усть-Кутское муниципальное образование	г.	Усть-Кут			ул	Октябрьская	3	Ремонт фундамента многоквартирного дома Утепление и ремонт фасада Ремонт систем противопожарной автоматики и дымоудаления Ремонт системы теплоснабжения Ремонт крыши Ремонт системы электроснабжения Ремонт системы вентиляции Оказание услуг по проведению строительного контроля Разработка проектно-сметной документации Ремонт системы водоотведения Ремонт системы холодного водоснабжения							V			
10375	Усть-Кутское муниципальное образование, муниципальный район	Усть-Кутское муниципальное образование	г.	Усть-Кут			ул	Первооткрывателей	10	Ремонт фундамента многоквартирного дома Утепление и ремонт фасада Ремонт систем противопожарной автоматики и дымоудаления Ремонт системы теплоснабжения Ремонт крыши Ремонт системы электроснабжения Ремонт системы вентиляции Оказание услуг по проведению строительного контроля Ремонт системы горячего водоснабжения Разработка проектно-сметной документации Ремонт системы водоотведения Ремонт системы холодного водоснабжения								V		
10376	Усть-Кутское муниципальное образование, муниципальный район	Усть-Кутское муниципальное образование	г.	Усть-Кут			ул	Полевая	5	Ремонт фундамента многоквартирного дома Утепление и ремонт фасада Ремонт систем противопожарной автоматики и дымоудаления Ремонт системы теплоснабжения Ремонт крыши Ремонт системы электроснабжения Ремонт системы вентиляции Оказание услуг по проведению строительного контроля Разработка проектно-сметной документации				V						
10377	Усть-Кутское муниципальное образование, муниципальный район	Усть-Кутское муниципальное образование	г.	Усть-Кут			ул	Полевая	6	Ремонт фундамента многоквартирного дома Утепление и ремонт фасада Ремонт систем противопожарной автоматики и дымоудаления Ремонт системы теплоснабжения Ремонт крыши Ремонт системы электроснабжения Ремонт системы вентиляции Оказание услуг по проведению строительного контроля Ремонт системы горячего водоснабжения Разработка проектно-сметной документации Ремонт системы водоотведения Ремонт системы холодного водоснабжения								V		
10378	Усть-Кутское муниципальное образование, муниципальный район	Усть-Кутское муниципальное образование	г.	Усть-Кут			ул	Пролетарская	1	Ремонт фундамента многоквартирного дома Утепление и ремонт фасада Ремонт систем противопожарной автоматики и дымоудаления Ремонт системы теплоснабжения Ремонт крыши Ремонт системы электроснабжения Ремонт системы вентиляции Оказание услуг по проведению строительного контроля Ремонт системы горячего водоснабжения Разработка проектно-сметной документации Ремонт системы водоотведения Ремонт системы холодного водоснабжения	V	V									
10379	Усть-Кутское муниципальное образование, муниципальный район	Усть-Кутское муниципальное образование	г.	Усть-Кут			ул	Пролетарская	11	Ремонт системы горячего водоснабжения Ремонт фундамента многоквартирного дома Утепление и ремонт фасада Ремонт систем противопожарной автоматики и дымоудаления Ремонт системы теплоснабжения Ремонт крыши Ремонт системы электроснабжения Ремонт системы вентиляции Оказание услуг по проведению строительного контроля Ремонт подвальных помещений Разработка проектно-сметной документации Ремонт системы водоотведения Ремонт системы холодного водоснабжения			V								
10380	Усть-Кутское муниципальное образование, муниципальный район	Усть-Кутское муниципальное образование	г.	Усть-Кут			ул	Пролетарская	12	Ремонт системы горячего водоснабжения Ремонт фундамента многоквартирного дома Утепление и ремонт фасада Ремонт систем противопожарной автоматики и дымоудаления Ремонт системы теплоснабжения Ремонт крыши Ремонт системы электроснабжения Ремонт системы вентиляции Оказание услуг по проведению строительного контроля Ремонт подвальных помещений Разработка проектно-сметной документации Ремонт системы водоотведения Ремонт системы холодного водоснабжения			V								

1	2	3	4	5	6	7	8	9	10	11	12	13	14	15	16	17	18	19	20	21
10381	Усть-Кутское муниципальное образование, муниципальный район	Усть-Кутское муниципальное образование	г.	Усть-Кут			ул	Пролетарская	13	Ремонт системы горячего водоснабжения Ремонт фундамента многоквартирного дома Утепление и ремонт фасада Ремонт систем противопожарной автоматики и дымоудаления Ремонт системы теплоснабжения Ремонт крыши Ремонт системы электроснабжения Ремонт системы вентиляции Оказание услуг по проведению строительного контроля Ремонт подвальных помещений Разработка проектно-сметной документации Ремонт системы водоотведения Ремонт системы холодного водоснабжения			V							
10382	Усть-Кутское муниципальное образование, муниципальный район	Усть-Кутское муниципальное образование	г.	Усть-Кут			ул	Пролетарская	14	Ремонт системы горячего водоснабжения Ремонт фундамента многоквартирного дома Утепление и ремонт фасада Ремонт систем противопожарной автоматики и дымоудаления Ремонт системы теплоснабжения Ремонт крыши Ремонт системы электроснабжения Ремонт системы вентиляции Оказание услуг по проведению строительного контроля Ремонт подвальных помещений Разработка проектно-сметной документации Ремонт системы водоотведения Ремонт системы холодного водоснабжения			V							
10383	Усть-Кутское муниципальное образование, муниципальный район	Усть-Кутское муниципальное образование	г.	Усть-Кут			ул	Пролетарская	15	Ремонт системы горячего водоснабжения Ремонт фундамента многоквартирного дома Утепление и ремонт фасада Ремонт систем противопожарной автоматики и дымоудаления Ремонт системы теплоснабжения Ремонт крыши Ремонт системы электроснабжения Ремонт системы вентиляции Оказание услуг по проведению строительного контроля Ремонт подвальных помещений Разработка проектно-сметной документации Ремонт системы водоотведения Ремонт системы холодного водоснабжения				V							
10384	Усть-Кутское муниципальное образование, муниципальный район	Усть-Кутское муниципальное образование	г.	Усть-Кут			ул	Пролетарская	16	Ремонт системы горячего водоснабжения Ремонт фундамента многоквартирного дома Утепление и ремонт фасада Ремонт систем противопожарной автоматики и дымоудаления Ремонт системы теплоснабжения Ремонт крыши Ремонт системы электроснабжения Ремонт системы вентиляции Оказание услуг по проведению строительного контроля Ремонт подвальных помещений Разработка проектно-сметной документации Ремонт системы водоотведения Ремонт системы холодного водоснабжения							V			
10385	Усть-Кутское муниципальное образование, муниципальный район	Усть-Кутское муниципальное образование	г.	Усть-Кут			ул	Пролетарская	17	Ремонт системы горячего водоснабжения Ремонт фундамента многоквартирного дома Утепление и ремонт фасада Ремонт систем противопожарной автоматики и дымоудаления Ремонт системы теплоснабжения Ремонт крыши Ремонт системы электроснабжения Ремонт системы вентиляции Оказание услуг по проведению строительного контроля Ремонт подвальных помещений Разработка проектно-сметной документации Ремонт системы водоотведения Ремонт системы холодного водоснабжения							V			
10386	Усть-Кутское муниципальное образование, муниципальный район	Усть-Кутское муниципальное образование	г.	Усть-Кут			ул	Пролетарская	19	Ремонт системы горячего водоснабжения Ремонт фундамента многоквартирного дома Утепление и ремонт фасада Ремонт систем противопожарной автоматики и дымоудаления Ремонт системы теплоснабжения Ремонт крыши Ремонт системы электроснабжения Ремонт системы вентиляции Оказание услуг по проведению строительного контроля Ремонт подвальных помещений Разработка проектно-сметной документации Ремонт системы водоотведения Ремонт системы холодного водоснабжения									V	
10387	Усть-Кутское муниципальное образование, муниципальный район	Усть-Кутское муниципальное образование	г.	Усть-Кут			ул	Пролетарская	3	Ремонт фундамента многоквартирного дома Утепление и ремонт фасада Ремонт систем противопожарной автоматики и дымоудаления Ремонт системы теплоснабжения Ремонт крыши Ремонт системы электроснабжения Ремонт системы вентиляции Оказание услуг по проведению строительного контроля Ремонт системы горячего водоснабжения Разработка проектно-сметной документации Ремонт системы водоотведения Ремонт системы холодного водоснабжения	V	V								
10388	Усть-Кутское муниципальное образование, муниципальный район	Усть-Кутское муниципальное образование	г.	Усть-Кут			ул	Пролетарская	4	Ремонт фундамента многоквартирного дома Утепление и ремонт фасада Ремонт систем противопожарной автоматики и дымоудаления Ремонт системы теплоснабжения Ремонт крыши Ремонт системы электроснабжения Ремонт системы вентиляции Оказание услуг по проведению строительного контроля Ремонт системы горячего водоснабжения Разработка проектно-сметной документации Ремонт системы водоотведения Ремонт системы холодного водоснабжения	V									
10389	Усть-Кутское муниципальное образование, муниципальный район	Усть-Кутское муниципальное образование	г.	Усть-Кут			ул	Пролетарская	5	Ремонт фундамента многоквартирного дома Утепление и ремонт фасада Ремонт систем противопожарной автоматики и дымоудаления Ремонт системы теплоснабжения Ремонт крыши Ремонт системы электроснабжения Ремонт системы вентиляции Оказание услуг по проведению строительного контроля Ремонт системы горячего водоснабжения Разработка проектно-сметной документации Ремонт системы водоотведения Ремонт системы холодного водоснабжения		V								

1	2	3	4	5	6	7	8	9	10	11	12	13	14	15	16	17	18	19	20	21
10390	Усть-Кутское муниципальное образование, муниципальный район	Усть-Кутское муниципальное образование	г.	Усть-Кут			ул	Пролетарская	6	Ремонт фундамента многоквартирного дома Утепление и ремонт фасада Ремонт систем противопожарной автоматики и дымоудаления Ремонт системы теплоснабжения Ремонт крыши Ремонт системы электроснабжения Ремонт системы вентиляции Оказание услуг по проведению строительного контроля Ремонт системы горячего водоснабжения Разработка проектно-сметной документации Ремонт системы водоотведения Ремонт системы холодного водоснабжения		V								
10391	Усть-Кутское муниципальное образование, муниципальный район	Усть-Кутское муниципальное образование	г.	Усть-Кут			ул	Пролетарская	7	Ремонт фундамента многоквартирного дома Утепление и ремонт фасада Ремонт систем противопожарной автоматики и дымоудаления Ремонт системы теплоснабжения Ремонт крыши Ремонт системы электроснабжения Ремонт системы вентиляции Оказание услуг по проведению строительного контроля Ремонт системы горячего водоснабжения Разработка проектно-сметной документации Ремонт системы водоотведения Ремонт системы холодного водоснабжения		V								
10392	Усть-Кутское муниципальное образование, муниципальный район	Усть-Кутское муниципальное образование	г.	Усть-Кут			ул	Пушкина	101	Ремонт системы горячего водоснабжения Ремонт фундамента многоквартирного дома Утепление и ремонт фасада Ремонт систем противопожарной автоматики и дымоудаления Ремонт системы теплоснабжения Ремонт крыши Ремонт системы электроснабжения Ремонт системы вентиляции Оказание услуг по проведению строительного контроля Ремонт подвальных помещений Разработка проектно-сметной документации Ремонт системы водоотведения Ремонт системы холодного водоснабжения									V	
10393	Усть-Кутское муниципальное образование, муниципальный район	Усть-Кутское муниципальное образование	г.	Усть-Кут			ул	Пушкина	103	Ремонт системы горячего водоснабжения Ремонт фундамента многоквартирного дома Утепление и ремонт фасада Ремонт систем противопожарной автоматики и дымоудаления Ремонт системы теплоснабжения Ремонт крыши Ремонт системы электроснабжения Ремонт системы вентиляции Оказание услуг по проведению строительного контроля Ремонт подвальных помещений Разработка проектно-сметной документации Ремонт системы водоотведения Ремонт системы холодного водоснабжения				V						
10394	Усть-Кутское муниципальное образование, муниципальный район	Усть-Кутское муниципальное образование	г.	Усть-Кут			ул	Пушкина	113	Ремонт системы горячего водоснабжения Ремонт фундамента многоквартирного дома Утепление и ремонт фасада Ремонт систем противопожарной автоматики и дымоудаления Ремонт системы теплоснабжения Ремонт крыши Ремонт системы электроснабжения Ремонт системы вентиляции Оказание услуг по проведению строительного контроля Ремонт подвальных помещений Разработка проектно-сметной документации Ремонт системы водоотведения Ремонт системы холодного водоснабжения										V
10395	Усть-Кутское муниципальное образование, муниципальный район	Усть-Кутское муниципальное образование	г.	Усть-Кут			ул	Пушкина	115	Ремонт системы горячего водоснабжения Ремонт фундамента многоквартирного дома Утепление и ремонт фасада Ремонт систем противопожарной автоматики и дымоудаления Ремонт системы теплоснабжения Ремонт крыши Ремонт системы электроснабжения Ремонт системы вентиляции Оказание услуг по проведению строительного контроля Ремонт подвальных помещений Разработка проектно-сметной документации Ремонт системы водоотведения Ремонт системы холодного водоснабжения									V	
10396	Усть-Кутское муниципальное образование, муниципальный район	Усть-Кутское муниципальное образование	г.	Усть-Кут			ул	Пушкина	125	Ремонт системы горячего водоснабжения Ремонт фундамента многоквартирного дома Утепление и ремонт фасада Ремонт систем противопожарной автоматики и дымоудаления Ремонт системы теплоснабжения Ремонт крыши Ремонт системы электроснабжения Ремонт системы вентиляции Оказание услуг по проведению строительного контроля Ремонт подвальных помещений Разработка проектно-сметной документации Ремонт системы водоотведения Ремонт системы холодного водоснабжения										V
10397	Усть-Кутское муниципальное образование, муниципальный район	Усть-Кутское муниципальное образование	г.	Усть-Кут			ул	Пушкина	54	Ремонт системы горячего водоснабжения Ремонт фундамента многоквартирного дома Утепление и ремонт фасада Ремонт систем противопожарной автоматики и дымоудаления Ремонт системы теплоснабжения Ремонт крыши Ремонт системы электроснабжения Ремонт системы вентиляции Оказание услуг по проведению строительного контроля Ремонт подвальных помещений Разработка проектно-сметной документации Ремонт системы водоотведения Ремонт системы холодного водоснабжения								V		
10398	Усть-Кутское муниципальное образование, муниципальный район	Усть-Кутское муниципальное образование	г.	Усть-Кут			ул	Пушкина	55	Ремонт фундамента многоквартирного дома Утепление и ремонт фасада Ремонт систем противопожарной автоматики и дымоудаления Ремонт системы теплоснабжения Ремонт крыши Ремонт системы электроснабжения Ремонт системы вентиляции Оказание услуг по проведению строительного контроля Ремонт системы горячего водоснабжения Разработка проектно-сметной документации Ремонт системы водоотведения Ремонт системы холодного водоснабжения		V								

1	2	3	4	5	6	7	8	9	10	11	12	13	14	15	16	17	18	19	20	21
10399	Усть-Кутское муниципальное образование, муниципальный район	Усть-Кутское муниципальное образование	г.	Усть-Кут			ул	Пушкина	56	Ремонт системы горячего водоснабжения Ремонт фундамента многоквартирного дома Утепление и ремонт фасада Ремонт систем противопожарной автоматики и дымоудаления Ремонт системы теплоснабжения Ремонт крыши Ремонт системы электроснабжения Ремонт системы вентиляции Оказание услуг по проведению строительного контроля Ремонт подвальных помещений Разработка проектно-сметной документации Ремонт системы водоотведения Ремонт системы холодного водоснабжения								V		
10400	Усть-Кутское муниципальное образование, муниципальный район	Усть-Кутское муниципальное образование	г.	Усть-Кут			ул	Пушкина	58	Ремонт системы горячего водоснабжения Ремонт фундамента многоквартирного дома Утепление и ремонт фасада Ремонт систем противопожарной автоматики и дымоудаления Ремонт системы теплоснабжения Ремонт крыши Ремонт системы электроснабжения Ремонт системы вентиляции Оказание услуг по проведению строительного контроля Ремонт подвальных помещений Разработка проектно-сметной документации Ремонт системы водоотведения Ремонт системы холодного водоснабжения								V		
10401	Усть-Кутское муниципальное образование, муниципальный район	Усть-Кутское муниципальное образование	г.	Усть-Кут			ул	Пушкина	59	Ремонт фундамента многоквартирного дома Утепление и ремонт фасада Ремонт систем противопожарной автоматики и дымоудаления Ремонт системы теплоснабжения Ремонт крыши Ремонт системы электроснабжения Ремонт системы вентиляции Оказание услуг по проведению строительного контроля Ремонт системы горячего водоснабжения Разработка проектно-сметной документации Ремонт системы водоотведения Ремонт системы холодного водоснабжения			V							
10402	Усть-Кутское муниципальное образование, муниципальный район	Усть-Кутское муниципальное образование	г.	Усть-Кут			ул	Пушкина	60	Ремонт системы горячего водоснабжения Ремонт фундамента многоквартирного дома Утепление и ремонт фасада Ремонт систем противопожарной автоматики и дымоудаления Ремонт системы теплоснабжения Ремонт крыши Ремонт системы электроснабжения Ремонт системы вентиляции Оказание услуг по проведению строительного контроля Ремонт подвальных помещений Разработка проектно-сметной документации Ремонт системы водоотведения Ремонт системы холодного водоснабжения							V			
10403	Усть-Кутское муниципальное образование, муниципальный район	Усть-Кутское муниципальное образование	г.	Усть-Кут			ул	Пушкина	72	Ремонт системы горячего водоснабжения Ремонт фундамента многоквартирного дома Утепление и ремонт фасада Ремонт систем противопожарной автоматики и дымоудаления Ремонт системы теплоснабжения Ремонт крыши Ремонт системы электроснабжения Ремонт системы вентиляции Оказание услуг по проведению строительного контроля Ремонт подвальных помещений Разработка проектно-сметной документации Ремонт системы водоотведения Ремонт системы холодного водоснабжения										V
10404	Усть-Кутское муниципальное образование, муниципальный район	Усть-Кутское муниципальное образование	г.	Усть-Кут			ул	Пушкина	74	Ремонт системы горячего водоснабжения Ремонт фундамента многоквартирного дома Утепление и ремонт фасада Ремонт систем противопожарной автоматики и дымоудаления Ремонт системы теплоснабжения Ремонт крыши Ремонт системы электроснабжения Ремонт системы вентиляции Оказание услуг по проведению строительного контроля Ремонт подвальных помещений Разработка проектно-сметной документации Ремонт системы водоотведения Ремонт системы холодного водоснабжения								V		
10405	Усть-Кутское муниципальное образование, муниципальный район	Усть-Кутское муниципальное образование	г.	Усть-Кут			ул	Пушкина	93	Ремонт системы горячего водоснабжения Ремонт фундамента многоквартирного дома Утепление и ремонт фасада Ремонт систем противопожарной автоматики и дымоудаления Ремонт системы теплоснабжения Ремонт крыши Ремонт системы электроснабжения Ремонт системы вентиляции Оказание услуг по проведению строительного контроля Ремонт подвальных помещений Разработка проектно-сметной документации Ремонт системы водоотведения Ремонт системы холодного водоснабжения				V						
10406	Усть-Кутское муниципальное образование, муниципальный район	Усть-Кутское муниципальное образование	г.	Усть-Кут			ул	Пушкина	95	Ремонт системы горячего водоснабжения Ремонт фундамента многоквартирного дома Утепление и ремонт фасада Ремонт систем противопожарной автоматики и дымоудаления Ремонт системы теплоснабжения Ремонт крыши Ремонт системы электроснабжения Ремонт системы вентиляции Оказание услуг по проведению строительного контроля Ремонт подвальных помещений Разработка проектно-сметной документации Ремонт системы водоотведения Ремонт системы холодного водоснабжения									V	
10407	Усть-Кутское муниципальное образование, муниципальный район	Усть-Кутское муниципальное образование	г.	Усть-Кут			ул	Пушкина	97	Ремонт системы горячего водоснабжения Ремонт фундамента многоквартирного дома Утепление и ремонт фасада Ремонт систем противопожарной автоматики и дымоудаления Ремонт системы теплоснабжения Ремонт крыши Ремонт системы электроснабжения Ремонт системы вентиляции Оказание услуг по проведению строительного контроля Ремонт подвальных помещений Разработка проектно-сметной документации Ремонт системы водоотведения Ремонт системы холодного водоснабжения							V			

1	2	3	4	5	6	7	8	9	10	11	12	13	14	15	16	17	18	19	20	21
10408	Усть-Кутское муниципальное образование, муниципальный район	Усть-Кутское муниципальное образование	г.	Усть-Кут			ул	Пушкина	99	Ремонт системы горячего водоснабжения Ремонт фундамента многоквартирного дома Утепление и ремонт фасада Ремонт систем противопожарной автоматики и дымоудаления Ремонт системы теплоснабжения Ремонт крыши Ремонт системы электроснабжения Ремонт системы вентиляции Оказание услуг по проведению строительного контроля Ремонт подвальных помещений Разработка проектно-сметной документации Ремонт системы водоотведения Ремонт системы холодного водоснабжения										V
10409	Усть-Кутское муниципальное образование, муниципальный район	Усть-Кутское муниципальное образование	г.	Усть-Кут			пер	Рабочий	1	Ремонт фундамента многоквартирного дома Утепление и ремонт фасада Ремонт систем противопожарной автоматики и дымоудаления Ремонт системы теплоснабжения Ремонт крыши Ремонт системы электроснабжения Ремонт системы вентиляции Оказание услуг по проведению строительного контроля Ремонт системы горячего водоснабжения Разработка проектно-сметной документации Ремонт системы водоотведения Ремонт системы холодного водоснабжения			V							
10410	Усть-Кутское муниципальное образование, муниципальный район	Усть-Кутское муниципальное образование	г.	Усть-Кут			пер	Рабочий	2	Ремонт фундамента многоквартирного дома Утепление и ремонт фасада Ремонт систем противопожарной автоматики и дымоудаления Ремонт системы теплоснабжения Ремонт крыши Ремонт системы электроснабжения Ремонт системы вентиляции Оказание услуг по проведению строительного контроля Ремонт системы горячего водоснабжения Разработка проектно-сметной документации Ремонт системы водоотведения Ремонт системы холодного водоснабжения			V							
10411	Усть-Кутское муниципальное образование, муниципальный район	Усть-Кутское муниципальное образование	г.	Усть-Кут			пер	Рабочий	8	Ремонт фундамента многоквартирного дома Утепление и ремонт фасада Ремонт систем противопожарной автоматики и дымоудаления Ремонт системы теплоснабжения Ремонт крыши Ремонт системы электроснабжения Ремонт системы вентиляции Оказание услуг по проведению строительного контроля Ремонт системы горячего водоснабжения Разработка проектно-сметной документации Ремонт системы водоотведения Ремонт системы холодного водоснабжения										V
10412	Усть-Кутское муниципальное образование, муниципальный район	Усть-Кутское муниципальное образование	г.	Усть-Кут			ул	Реброва-Денисова	1	Ремонт системы горячего водоснабжения Ремонт фундамента многоквартирного дома Утепление и ремонт фасада Ремонт систем противопожарной автоматики и дымоудаления Ремонт системы теплоснабжения Ремонт крыши Ремонт системы электроснабжения Ремонт системы вентиляции Оказание услуг по проведению строительного контроля Ремонт подвальных помещений Разработка проектно-сметной документации Ремонт системы водоотведения Ремонт системы холодного водоснабжения		V								
10413	Усть-Кутское муниципальное образование, муниципальный район	Усть-Кутское муниципальное образование	г.	Усть-Кут			ул	Реброва-Денисова	11	Ремонт системы горячего водоснабжения Ремонт фундамента многоквартирного дома Утепление и ремонт фасада Ремонт систем противопожарной автоматики и дымоудаления Ремонт системы теплоснабжения Ремонт крыши Ремонт системы электроснабжения Ремонт системы вентиляции Оказание услуг по проведению строительного контроля Ремонт подвальных помещений Разработка проектно-сметной документации Ремонт системы водоотведения Ремонт системы холодного водоснабжения					V					
10414	Усть-Кутское муниципальное образование, муниципальный район	Усть-Кутское муниципальное образование	г.	Усть-Кут			ул	Реброва-Денисова	15	Ремонт системы горячего водоснабжения Ремонт фундамента многоквартирного дома Ремонт или замена мусоропроводов Ремонт систем противопожарной автоматики и дымоудаления Ремонт системы теплоснабжения Ремонт крыши Ремонт системы электроснабжения Ремонт системы вентиляции Ремонт или замену лифтового оборудования Ремонт подвальных помещений Разработка проектно-сметной документации Оказание услуг по проведению строительного контроля Ремонт системы водоотведения Ремонт системы холодного водоснабжения Утепление и ремонт фасада		V	V							
10415	Усть-Кутское муниципальное образование, муниципальный район	Усть-Кутское муниципальное образование	г.	Усть-Кут			ул	Реброва-Денисова	19	Ремонт системы горячего водоснабжения Ремонт фундамента многоквартирного дома Ремонт или замена мусоропроводов Ремонт систем противопожарной автоматики и дымоудаления Ремонт системы теплоснабжения Ремонт крыши Ремонт системы электроснабжения Ремонт системы вентиляции Ремонт или замену лифтового оборудования Ремонт подвальных помещений Разработка проектно-сметной документации Оказание услуг по проведению строительного контроля Ремонт системы водоотведения Ремонт системы холодного водоснабжения Утепление и ремонт фасада			V	V						
10416	Усть-Кутское муниципальное образование, муниципальный район	Усть-Кутское муниципальное образование	г.	Усть-Кут			ул	Реброва-Денисова	3	Ремонт системы горячего водоснабжения Ремонт фундамента многоквартирного дома Ремонт или замена мусоропроводов Ремонт систем противопожарной автоматики и дымоудаления Ремонт системы теплоснабжения Ремонт крыши Ремонт системы электроснабжения Ремонт системы вентиляции Ремонт или замену лифтового оборудования Ремонт подвальных помещений Разработка проектно-сметной документации Оказание услуг по проведению строительного контроля Ремонт системы водоотведения Ремонт системы холодного водоснабжения Утепление и ремонт фасада		V	V							

1	2	3	4	5	6	7	8	9	10	11	12	13	14	15	16	17	18	19	20	21
10417	Усть-Кутское муниципальное образование, муниципальный район	Усть-Кутское муниципальное образование	г.	Усть-Кут			ул	Реброва-Денисова	33	Ремонт системы горячего водоснабжения Ремонт фундамента многоквартирного дома Утепление и ремонт фасада Ремонт систем противопожарной автоматики и дымоудаления Ремонт системы теплоснабжения Ремонт крыши Ремонт системы электроснабжения Ремонт системы вентиляции Оказание услуг по проведению строительного контроля Ремонт подвальных помещений Разработка проектно-сметной документации Ремонт системы водоотведения Ремонт системы холодного водоснабжения		V								
10418	Усть-Кутское муниципальное образование, муниципальный район	Усть-Кутское муниципальное образование	г.	Усть-Кут			ул	Реброва-Денисова	39	Ремонт системы горячего водоснабжения Ремонт фундамента многоквартирного дома Утепление и ремонт фасада Ремонт систем противопожарной автоматики и дымоудаления Ремонт системы теплоснабжения Ремонт крыши Ремонт системы электроснабжения Ремонт системы вентиляции Оказание услуг по проведению строительного контроля Ремонт подвальных помещений Разработка проектно-сметной документации Ремонт системы водоотведения Ремонт системы холодного водоснабжения					V					
10419	Усть-Кутское муниципальное образование, муниципальный район	Усть-Кутское муниципальное образование	г.	Усть-Кут			ул	Реброва-Денисова	41	Ремонт фундамента многоквартирного дома Утепление и ремонт фасада Ремонт систем противопожарной автоматики и дымоудаления Ремонт системы теплоснабжения Ремонт крыши Ремонт системы электроснабжения Ремонт системы вентиляции Оказание услуг по проведению строительного контроля Ремонт системы горячего водоснабжения Разработка проектно-сметной документации Ремонт системы водоотведения Ремонт системы холодного водоснабжения		V								
10420	Усть-Кутское муниципальное образование, муниципальный район	Усть-Кутское муниципальное образование	г.	Усть-Кут			ул	Реброва-Денисова	7	Ремонт системы горячего водоснабжения Ремонт фундамента многоквартирного дома Ремонт или замена мусоропроводов Ремонт систем противопожарной автоматики и дымоудаления Ремонт системы теплоснабжения Ремонт крыши Ремонт системы электроснабжения Ремонт системы вентиляции Ремонт или замену лифтового оборудования Ремонт подвальных помещений Разработка проектно-сметной документации Оказание услуг по проведению строительного контроля Ремонт системы водоотведения Ремонт системы холодного водоснабжения Утепление и ремонт фасада		V	V							
10421	Усть-Кутское муниципальное образование, муниципальный район	Усть-Кутское муниципальное образование	г.	Усть-Кут			ул	Реброва-Денисова	8	Ремонт системы горячего водоснабжения Ремонт фундамента многоквартирного дома Утепление и ремонт фасада Ремонт систем противопожарной автоматики и дымоудаления Ремонт системы теплоснабжения Ремонт крыши Ремонт системы электроснабжения Ремонт системы вентиляции Оказание услуг по проведению строительного контроля Ремонт подвальных помещений Разработка проектно-сметной документации Ремонт системы водоотведения Ремонт системы холодного водоснабжения					V					
10422	Усть-Кутское муниципальное образование, муниципальный район	Усть-Кутское муниципальное образование	г.	Усть-Кут			ул	Реброва-Денисова	9	Ремонт системы горячего водоснабжения Ремонт фундамента многоквартирного дома Ремонт или замена мусоропроводов Ремонт систем противопожарной автоматики и дымоудаления Ремонт системы теплоснабжения Ремонт крыши Ремонт системы электроснабжения Ремонт системы вентиляции Ремонт или замену лифтового оборудования Ремонт подвальных помещений Разработка проектно-сметной документации Оказание услуг по проведению строительного контроля Ремонт системы водоотведения Ремонт системы холодного водоснабжения Утепление и ремонт фасада		V								
10423	Усть-Кутское муниципальное образование, муниципальный район	Усть-Кутское муниципальное образование	г.	Усть-Кут			ул	Речников	16	Ремонт фундамента многоквартирного дома Утепление и ремонт фасада Ремонт систем противопожарной автоматики и дымоудаления Ремонт крыши Ремонт системы электроснабжения Ремонт системы вентиляции Оказание услуг по проведению строительного контроля Ремонт системы горячего водоснабжения Разработка проектно-сметной документации Ремонт системы водоотведения Ремонт системы холодного водоснабжения										V
10424	Усть-Кутское муниципальное образование, муниципальный район	Усть-Кутское муниципальное образование	г.	Усть-Кут			ул	Речников	17А	Ремонт системы горячего водоснабжения Ремонт фундамента многоквартирного дома Утепление и ремонт фасада Ремонт систем противопожарной автоматики и дымоудаления Ремонт системы теплоснабжения Ремонт крыши Ремонт системы электроснабжения Ремонт системы вентиляции Оказание услуг по проведению строительного контроля Ремонт подвальных помещений Разработка проектно-сметной документации Ремонт системы водоотведения Ремонт системы холодного водоснабжения							V			
10425	Усть-Кутское муниципальное образование, муниципальный район	Усть-Кутское муниципальное образование	г.	Усть-Кут			ул	Речников	18	Ремонт фундамента многоквартирного дома Утепление и ремонт фасада Ремонт систем противопожарной автоматики и дымоудаления Ремонт крыши Ремонт системы электроснабжения Ремонт системы вентиляции Оказание услуг по проведению строительного контроля Ремонт системы горячего водоснабжения Разработка проектно-сметной документации Ремонт системы водоотведения Ремонт системы холодного водоснабжения										V

1	2	3	4	5	6	7	8	9	10	11	12	13	14	15	16	17	18	19	20	21
10426	Усть-Кутское муниципальное образование, муниципальный район	Усть-Кутское муниципальное образование	г.	Усть-Кут			ул	Речников	24	Ремонт системы горячего водоснабжения										
										Ремонт фундамента многоквартирного дома										
										Утепление и ремонт фасада										
										Ремонт систем противопожарной автоматики и дымоудаления										
										Ремонт системы теплоснабжения										
										Ремонт крыши										
										Ремонт системы электроснабжения						V				
										Ремонт системы вентиляции										
										Оказание услуг по проведению строительного контроля										
										Ремонт подвальных помещений										
										Разработка проектно-сметной документации										
										Ремонт системы водоотведения										
										Ремонт системы холодного водоснабжения										
10427	Усть-Кутское муниципальное образование, муниципальный район	Усть-Кутское муниципальное образование	г.	Усть-Кут			ул	Речников	26	Ремонт системы горячего водоснабжения										
										Ремонт фундамента многоквартирного дома										
										Утепление и ремонт фасада										
										Ремонт систем противопожарной автоматики и дымоудаления										
										Ремонт системы теплоснабжения										
										Ремонт крыши										
										Ремонт системы электроснабжения			V							
										Ремонт системы вентиляции										
										Оказание услуг по проведению строительного контроля										
										Ремонт подвальных помещений										
										Разработка проектно-сметной документации										
										Ремонт системы водоотведения										
										Ремонт системы холодного водоснабжения										
10428	Усть-Кутское муниципальное образование, муниципальный район	Усть-Кутское муниципальное образование	г.	Усть-Кут			ул	Речников	27А	Ремонт системы горячего водоснабжения										
										Ремонт фундамента многоквартирного дома										
										Утепление и ремонт фасада										
										Ремонт систем противопожарной автоматики и дымоудаления										
										Ремонт системы теплоснабжения										
										Ремонт крыши										
										Ремонт системы электроснабжения				V						
										Ремонт системы вентиляции										
										Оказание услуг по проведению строительного контроля										
										Ремонт подвальных помещений										
										Разработка проектно-сметной документации										
										Ремонт системы водоотведения										
										Ремонт системы холодного водоснабжения										
10429	Усть-Кутское муниципальное образование, муниципальный район	Усть-Кутское муниципальное образование	г.	Усть-Кут			ул	Речников	28	Ремонт системы горячего водоснабжения										
										Ремонт фундамента многоквартирного дома										
										Утепление и ремонт фасада										
										Ремонт систем противопожарной автоматики и дымоудаления										
										Ремонт системы теплоснабжения										
										Ремонт крыши										
										Ремонт системы электроснабжения			V							
										Ремонт системы вентиляции										
										Оказание услуг по проведению строительного контроля										
										Ремонт подвальных помещений										
										Разработка проектно-сметной документации										
										Ремонт системы водоотведения										
										Ремонт системы холодного водоснабжения										
10430	Усть-Кутское муниципальное образование, муниципальный район	Усть-Кутское муниципальное образование	г.	Усть-Кут			ул	Речников	3	Ремонт системы горячего водоснабжения										
										Ремонт фундамента многоквартирного дома										
										Утепление и ремонт фасада										
										Ремонт систем противопожарной автоматики и дымоудаления										
										Ремонт системы теплоснабжения										
										Ремонт крыши										
										Ремонт системы электроснабжения		V								
										Ремонт системы вентиляции										
										Оказание услуг по проведению строительного контроля										
										Ремонт подвальных помещений										
										Разработка проектно-сметной документации										
										Ремонт системы водоотведения										
										Ремонт системы холодного водоснабжения										
10431	Усть-Кутское муниципальное образование, муниципальный район	Усть-Кутское муниципальное образование	г.	Усть-Кут			ул	Речников	30	Ремонт системы горячего водоснабжения										
										Ремонт фундамента многоквартирного дома										
										Утепление и ремонт фасада										
										Ремонт систем противопожарной автоматики и дымоудаления										
										Ремонт системы теплоснабжения										
										Ремонт крыши										
										Ремонт системы электроснабжения			V							
										Ремонт системы вентиляции										
										Оказание услуг по проведению строительного контроля										
										Ремонт подвальных помещений										
										Разработка проектно-сметной документации										
										Ремонт системы водоотведения										
										Ремонт системы холодного водоснабжения										
10432	Усть-Кутское муниципальное образование, муниципальный район	Усть-Кутское муниципальное образование	г.	Усть-Кут			ул	Речников	32	Ремонт системы водоотведения										V
										Оказание услуг по проведению строительного контроля										V
										Ремонт системы горячего водоснабжения										
										Ремонт фундамента многоквартирного дома										
										Утепление и ремонт фасада										
										Ремонт систем противопожарной автоматики и дымоудаления										
										Ремонт системы теплоснабжения		V								
										Ремонт крыши										
										Ремонт системы электроснабжения										
										Ремонт системы вентиляции										
										Ремонт подвальных помещений, в том числе отмостка										
										Разработка проектно-сметной документации										
										Ремонт системы холодного водоснабжения										
10433	Усть-Кутское муниципальное образование, муниципальный район	Усть-Кутское муниципальное образование	г.	Усть-Кут			ул	Речников	36	Ремонт системы горячего водоснабжения										
										Ремонт фундамента многоквартирного дома										
										Утепление и ремонт фасада										
										Ремонт систем противопожарной автоматики и дымоудаления										
										Ремонт системы теплоснабжения										
										Ремонт крыши										
										Ремонт системы электроснабжения		V								
										Ремонт системы вентиляции										
										Оказание услуг по проведению строительного контроля										
										Ремонт подвальных помещений										
										Разработка проектно-сметной документации										
										Ремонт системы водоотведения										
										Ремонт системы холодного водоснабжения										
10434	Усть-Кутское муниципальное образование, муниципальный район	Усть-Кутское муниципальное образование	г.	Усть-Кут			ул	Речников	38	Ремонт системы горячего водоснабжения										
										Ремонт фундамента многоквартирного дома										
										Утепление и ремонт фасада										
										Ремонт систем противопожарной автоматики и дымоудаления										
										Ремонт системы теплоснабжения										
										Ремонт крыши										
										Ремонт системы электроснабжения			V							
										Ремонт системы вентиляции										
										Оказание услуг по проведению строительного контроля										
										Ремонт подвальных помещений										
										Разработка проектно-сметной документации										
										Ремонт системы водоотведения										
										Ремонт системы холодного водоснабжения										

1	2	3	4	5	6	7	8	9	10	11	12	13	14	15	16	17	18	19	20	21
10435	Усть-Кутское муниципальное образование, муниципальный район	Усть-Кутское муниципальное образование	г.	Усть-Кут			ул	Речников	39	Ремонт системы горячего водоснабжения Ремонт фундамента многоквартирного дома Утепление и ремонт фасада Ремонт систем противопожарной автоматики и дымоудаления Ремонт системы теплоснабжения Ремонт крыши Ремонт системы электроснабжения Ремонт системы вентиляции Оказание услуг по проведению строительного контроля Ремонт подвальных помещений Разработка проектно-сметной документации Ремонт системы водоотведения Ремонт системы холодного водоснабжения			V							
10436	Усть-Кутское муниципальное образование, муниципальный район	Усть-Кутское муниципальное образование	г.	Усть-Кут			ул	Речников	41	Ремонт системы горячего водоснабжения Ремонт фундамента многоквартирного дома Утепление и ремонт фасада Ремонт систем противопожарной автоматики и дымоудаления Ремонт системы теплоснабжения Ремонт крыши Ремонт системы электроснабжения Ремонт системы вентиляции Оказание услуг по проведению строительного контроля Ремонт подвальных помещений Разработка проектно-сметной документации Ремонт системы водоотведения Ремонт системы холодного водоснабжения			V							
10437	Усть-Кутское муниципальное образование, муниципальный район	Усть-Кутское муниципальное образование	г.	Усть-Кут			ул	Речников	42	Ремонт системы горячего водоснабжения Ремонт фундамента многоквартирного дома Утепление и ремонт фасада Ремонт систем противопожарной автоматики и дымоудаления Ремонт системы теплоснабжения Ремонт крыши Ремонт системы электроснабжения Ремонт системы вентиляции Оказание услуг по проведению строительного контроля Ремонт подвальных помещений Разработка проектно-сметной документации Ремонт системы водоотведения Ремонт системы холодного водоснабжения				V						
10438	Усть-Кутское муниципальное образование, муниципальный район	Усть-Кутское муниципальное образование	г.	Усть-Кут			ул	Речников	44	Ремонт системы горячего водоснабжения Ремонт фундамента многоквартирного дома Утепление и ремонт фасада Ремонт систем противопожарной автоматики и дымоудаления Ремонт системы теплоснабжения Ремонт крыши Ремонт системы электроснабжения Ремонт системы вентиляции Оказание услуг по проведению строительного контроля Ремонт подвальных помещений Разработка проектно-сметной документации Ремонт системы водоотведения Ремонт системы холодного водоснабжения								V		
10439	Усть-Кутское муниципальное образование, муниципальный район	Усть-Кутское муниципальное образование	г.	Усть-Кут			ул	Речников	45	Ремонт системы горячего водоснабжения Ремонт фундамента многоквартирного дома Утепление и ремонт фасада Ремонт систем противопожарной автоматики и дымоудаления Ремонт системы теплоснабжения Ремонт крыши Ремонт системы электроснабжения Ремонт системы вентиляции Оказание услуг по проведению строительного контроля Ремонт подвальных помещений Разработка проектно-сметной документации Ремонт системы водоотведения Ремонт системы холодного водоснабжения			V							
10440	Усть-Кутское муниципальное образование, муниципальный район	Усть-Кутское муниципальное образование	г.	Усть-Кут			ул	Речников	46	Ремонт системы горячего водоснабжения Ремонт фундамента многоквартирного дома Утепление и ремонт фасада Ремонт систем противопожарной автоматики и дымоудаления Ремонт системы теплоснабжения Ремонт крыши Ремонт системы электроснабжения Ремонт системы вентиляции Оказание услуг по проведению строительного контроля Ремонт подвальных помещений Разработка проектно-сметной документации Ремонт системы водоотведения Ремонт системы холодного водоснабжения						V				
10441	Усть-Кутское муниципальное образование, муниципальный район	Усть-Кутское муниципальное образование	г.	Усть-Кут			ул	Речников	47	Ремонт системы горячего водоснабжения Ремонт фундамента многоквартирного дома Утепление и ремонт фасада Ремонт систем противопожарной автоматики и дымоудаления Ремонт системы теплоснабжения Ремонт крыши Ремонт системы электроснабжения Ремонт системы вентиляции Оказание услуг по проведению строительного контроля Ремонт подвальных помещений Разработка проектно-сметной документации Ремонт системы водоотведения Ремонт системы холодного водоснабжения			V							
10442	Усть-Кутское муниципальное образование, муниципальный район	Усть-Кутское муниципальное образование	г.	Усть-Кут			ул	Речников	48	Ремонт системы горячего водоснабжения Ремонт фундамента многоквартирного дома Утепление и ремонт фасада Ремонт систем противопожарной автоматики и дымоудаления Ремонт системы теплоснабжения Ремонт крыши Ремонт системы электроснабжения Ремонт системы вентиляции Оказание услуг по проведению строительного контроля Ремонт подвальных помещений Разработка проектно-сметной документации Ремонт системы водоотведения Ремонт системы холодного водоснабжения						V				
10443	Усть-Кутское муниципальное образование, муниципальный район	Усть-Кутское муниципальное образование	г.	Усть-Кут			ул	Речников	49	Ремонт системы горячего водоснабжения Ремонт фундамента многоквартирного дома Утепление и ремонт фасада Ремонт систем противопожарной автоматики и дымоудаления Ремонт системы теплоснабжения Ремонт крыши Ремонт системы электроснабжения Ремонт системы вентиляции Оказание услуг по проведению строительного контроля Ремонт подвальных помещений Разработка проектно-сметной документации Ремонт системы водоотведения Ремонт системы холодного водоснабжения			V							

1	2	3	4	5	6	7	8	9	10	11	12	13	14	15	16	17	18	19	20	21
10444	Усть-Кутское муниципальное образование, муниципальный район	Усть-Кутское муниципальное образование	г.	Усть-Кут			ул	Речников	51	Ремонт системы горячего водоснабжения Ремонт фундамента многоквартирного дома Утепление и ремонт фасада Ремонт систем противопожарной автоматики и дымоудаления Ремонт системы теплоснабжения Ремонт крыши Ремонт системы электроснабжения Ремонт системы вентиляции Оказание услуг по проведению строительного контроля Ремонт подвальных помещений Разработка проектно-сметной документации Ремонт системы водоотведения Ремонт системы холодного водоснабжения				V						
10445	Усть-Кутское муниципальное образование, муниципальный район	Усть-Кутское муниципальное образование	г.	Усть-Кут			ул	Речников	53	Ремонт системы горячего водоснабжения Ремонт фундамента многоквартирного дома Утепление и ремонт фасада Ремонт систем противопожарной автоматики и дымоудаления Ремонт системы теплоснабжения Ремонт крыши Ремонт системы электроснабжения Ремонт системы вентиляции Оказание услуг по проведению строительного контроля Ремонт подвальных помещений Разработка проектно-сметной документации Ремонт системы водоотведения Ремонт системы холодного водоснабжения			V							
10446	Усть-Кутское муниципальное образование, муниципальный район	Усть-Кутское муниципальное образование	г.	Усть-Кут			ул	Речников	7	Ремонт системы горячего водоснабжения Ремонт фундамента многоквартирного дома Утепление и ремонт фасада Ремонт систем противопожарной автоматики и дымоудаления Ремонт системы теплоснабжения Ремонт крыши Ремонт системы электроснабжения Ремонт системы вентиляции Оказание услуг по проведению строительного контроля Ремонт подвальных помещений Разработка проектно-сметной документации Ремонт системы водоотведения Ремонт системы холодного водоснабжения		V								
10447	Усть-Кутское муниципальное образование, муниципальный район	Усть-Кутское муниципальное образование	г.	Усть-Кут			ул	Российская	1	Ремонт системы горячего водоснабжения Ремонт фундамента многоквартирного дома Утепление и ремонт фасада Ремонт систем противопожарной автоматики и дымоудаления Ремонт системы теплоснабжения Ремонт крыши Ремонт системы электроснабжения Ремонт системы вентиляции Оказание услуг по проведению строительного контроля Ремонт подвальных помещений Разработка проектно-сметной документации Ремонт системы водоотведения Ремонт системы холодного водоснабжения								V		
10448	Усть-Кутское муниципальное образование, муниципальный район	Усть-Кутское муниципальное образование	г.	Усть-Кут			ул	Российская	11	Ремонт системы горячего водоснабжения Ремонт фундамента многоквартирного дома Утепление и ремонт фасада Ремонт систем противопожарной автоматики и дымоудаления Ремонт системы теплоснабжения Ремонт крыши Ремонт системы электроснабжения Ремонт системы вентиляции Оказание услуг по проведению строительного контроля Ремонт подвальных помещений Разработка проектно-сметной документации Ремонт системы водоотведения Ремонт системы холодного водоснабжения								V		
10449	Усть-Кутское муниципальное образование, муниципальный район	Усть-Кутское муниципальное образование	г.	Усть-Кут			ул	Российская	13	Ремонт системы горячего водоснабжения Ремонт фундамента многоквартирного дома Утепление и ремонт фасада Ремонт систем противопожарной автоматики и дымоудаления Ремонт системы теплоснабжения Ремонт крыши Ремонт системы электроснабжения Ремонт системы вентиляции Оказание услуг по проведению строительного контроля Ремонт подвальных помещений Разработка проектно-сметной документации Ремонт системы водоотведения Ремонт системы холодного водоснабжения								V		
10450	Усть-Кутское муниципальное образование, муниципальный район	Усть-Кутское муниципальное образование	г.	Усть-Кут			ул	Российская	3	Ремонт системы горячего водоснабжения Ремонт фундамента многоквартирного дома Утепление и ремонт фасада Ремонт систем противопожарной автоматики и дымоудаления Ремонт системы теплоснабжения Ремонт крыши Ремонт системы электроснабжения Ремонт системы вентиляции Оказание услуг по проведению строительного контроля Ремонт подвальных помещений Разработка проектно-сметной документации Ремонт системы водоотведения Ремонт системы холодного водоснабжения									V	
10451	Усть-Кутское муниципальное образование, муниципальный район	Усть-Кутское муниципальное образование	г.	Усть-Кут			ул	Свердлова	10	Ремонт фундамента многоквартирного дома Утепление и ремонт фасада Ремонт систем противопожарной автоматики и дымоудаления Ремонт системы теплоснабжения Ремонт крыши Ремонт системы электроснабжения Ремонт системы вентиляции Оказание услуг по проведению строительного контроля Разработка проектно-сметной документации Ремонт системы водоотведения Ремонт системы холодного водоснабжения						V				
10452	Усть-Кутское муниципальное образование, муниципальный район	Усть-Кутское муниципальное образование	г.	Усть-Кут			ул	Свердлова	12	Ремонт фундамента многоквартирного дома Утепление и ремонт фасада Ремонт систем противопожарной автоматики и дымоудаления Ремонт системы теплоснабжения Ремонт крыши Ремонт системы электроснабжения Ремонт системы вентиляции Оказание услуг по проведению строительного контроля Разработка проектно-сметной документации Ремонт системы водоотведения Ремонт системы холодного водоснабжения				V						

1	2	3	4	5	6	7	8	9	10	11	12	13	14	15	16	17	18	19	20	21
10453	Усть-Кутское муниципальное образование, муниципальный район	Усть-Кутское муниципальное образование	г.	Усть-Кут			ул	Свердлова	17	Ремонт системы горячего водоснабжения Ремонт фундамента многоквартирного дома Утепление и ремонт фасада Ремонт систем противопожарной автоматики и дымоудаления Ремонт системы теплоснабжения Ремонт крыши Ремонт системы электроснабжения Ремонт системы вентиляции Оказание услуг по проведению строительного контроля Ремонт подвальных помещений Разработка проектно-сметной документации Ремонт системы водоотведения Ремонт системы холодного водоснабжения						V				
10454	Усть-Кутское муниципальное образование, муниципальный район	Усть-Кутское муниципальное образование	г.	Усть-Кут			ул	Свердлова	19	Ремонт фундамента многоквартирного дома Утепление и ремонт фасада Ремонт систем противопожарной автоматики и дымоудаления Ремонт системы теплоснабжения Ремонт крыши Ремонт системы электроснабжения Ремонт системы вентиляции Оказание услуг по проведению строительного контроля Ремонт системы горячего водоснабжения Разработка проектно-сметной документации Ремонт системы водоотведения Ремонт системы холодного водоснабжения								V		
10455	Усть-Кутское муниципальное образование, муниципальный район	Усть-Кутское муниципальное образование	г.	Усть-Кут			ул	Свердлова	21	Ремонт фундамента многоквартирного дома Утепление и ремонт фасада Ремонт систем противопожарной автоматики и дымоудаления Ремонт системы теплоснабжения Ремонт крыши Ремонт системы электроснабжения Ремонт системы вентиляции Оказание услуг по проведению строительного контроля Ремонт системы горячего водоснабжения Разработка проектно-сметной документации Ремонт системы водоотведения Ремонт системы холодного водоснабжения								V		
10456	Усть-Кутское муниципальное образование, муниципальный район	Усть-Кутское муниципальное образование	г.	Усть-Кут			ул	Свердлова	23	Ремонт фундамента многоквартирного дома Утепление и ремонт фасада Ремонт систем противопожарной автоматики и дымоудаления Ремонт системы теплоснабжения Ремонт крыши Ремонт системы электроснабжения Ремонт системы вентиляции Оказание услуг по проведению строительного контроля Ремонт системы горячего водоснабжения Разработка проектно-сметной документации Ремонт системы водоотведения Ремонт системы холодного водоснабжения								V		
10457	Усть-Кутское муниципальное образование, муниципальный район	Усть-Кутское муниципальное образование	г.	Усть-Кут			ул	Свердлова	23А	Ремонт фундамента многоквартирного дома Утепление и ремонт фасада Ремонт систем противопожарной автоматики и дымоудаления Ремонт системы теплоснабжения Ремонт крыши Ремонт системы электроснабжения Ремонт системы вентиляции Оказание услуг по проведению строительного контроля Ремонт системы горячего водоснабжения Разработка проектно-сметной документации Ремонт системы водоотведения Ремонт системы холодного водоснабжения							V			
10458	Усть-Кутское муниципальное образование, муниципальный район	Усть-Кутское муниципальное образование	г.	Усть-Кут			ул	Свердлова	6	Ремонт фундамента многоквартирного дома Утепление и ремонт фасада Ремонт систем противопожарной автоматики и дымоудаления Ремонт системы теплоснабжения Ремонт крыши Ремонт системы электроснабжения Ремонт системы вентиляции Оказание услуг по проведению строительного контроля Ремонт системы горячего водоснабжения Разработка проектно-сметной документации Ремонт системы водоотведения Ремонт системы холодного водоснабжения			V							
10459	Усть-Кутское муниципальное образование, муниципальный район	Усть-Кутское муниципальное образование	г.	Усть-Кут			ул	Свердлова	7А	Ремонт фундамента многоквартирного дома Утепление и ремонт фасада Ремонт систем противопожарной автоматики и дымоудаления Ремонт системы теплоснабжения Ремонт крыши Ремонт системы электроснабжения Ремонт системы вентиляции Оказание услуг по проведению строительного контроля Ремонт системы горячего водоснабжения Разработка проектно-сметной документации Ремонт системы водоотведения Ремонт системы холодного водоснабжения						V				
10460	Усть-Кутское муниципальное образование, муниципальный район	Усть-Кутское муниципальное образование	г.	Усть-Кут			ул	Свердлова	8	Ремонт фундамента многоквартирного дома Утепление и ремонт фасада Ремонт систем противопожарной автоматики и дымоудаления Ремонт системы теплоснабжения Ремонт крыши Ремонт системы электроснабжения Ремонт системы вентиляции Оказание услуг по проведению строительного контроля Разработка проектно-сметной документации Ремонт системы водоотведения Ремонт системы холодного водоснабжения				V						
10461	Усть-Кутское муниципальное образование, муниципальный район	Усть-Кутское муниципальное образование	г.	Усть-Кут			ул	Седова	1	Ремонт фундамента многоквартирного дома Утепление и ремонт фасада Ремонт систем противопожарной автоматики и дымоудаления Ремонт системы теплоснабжения Ремонт крыши Ремонт системы электроснабжения Ремонт системы вентиляции Оказание услуг по проведению строительного контроля Разработка проектно-сметной документации Ремонт системы водоотведения Ремонт системы холодного водоснабжения				V						
10462	Усть-Кутское муниципальное образование, муниципальный район	Усть-Кутское муниципальное образование	г.	Усть-Кут			ул	Седова	16	Ремонт фундамента многоквартирного дома Утепление и ремонт фасада Ремонт систем противопожарной автоматики и дымоудаления Ремонт системы теплоснабжения Ремонт крыши Ремонт системы электроснабжения Ремонт системы вентиляции Оказание услуг по проведению строительного контроля Ремонт системы горячего водоснабжения Разработка проектно-сметной документации Ремонт системы водоотведения Ремонт системы холодного водоснабжения									V	

1	2	3	4	5	6	7	8	9	10	11	12	13	14	15	16	17	18	19	20	21
10463	Усть-Кутское муниципальное образование, муниципальный район	Усть-Кутское муниципальное образование	г.	Усть-Кут			ул	Седова	24	Ремонт фундамента многоквартирного дома Утепление и ремонт фасада Ремонт систем противопожарной автоматики и дымоудаления Ремонт системы теплоснабжения Ремонт крыши Ремонт системы электроснабжения Ремонт системы вентиляции Оказание услуг по проведению строительного контроля Разработка проектно-сметной документации Ремонт системы водоотведения Ремонт системы холодного водоснабжения				V						
10464	Усть-Кутское муниципальное образование, муниципальный район	Усть-Кутское муниципальное образование	г.	Усть-Кут			ул	Седова	26	Ремонт фундамента многоквартирного дома Утепление и ремонт фасада Ремонт систем противопожарной автоматики и дымоудаления Ремонт системы теплоснабжения Ремонт крыши Ремонт системы электроснабжения Ремонт системы вентиляции Оказание услуг по проведению строительного контроля Разработка проектно-сметной документации Ремонт системы водоотведения Ремонт системы холодного водоснабжения				V						
10465	Усть-Кутское муниципальное образование, муниципальный район	Усть-Кутское муниципальное образование	г.	Усть-Кут			ул	Седова	27А	Ремонт фундамента многоквартирного дома Утепление и ремонт фасада Ремонт систем противопожарной автоматики и дымоудаления Ремонт системы теплоснабжения Ремонт крыши Ремонт системы электроснабжения Ремонт системы вентиляции Оказание услуг по проведению строительного контроля Ремонт системы горячего водоснабжения Разработка проектно-сметной документации Ремонт системы водоотведения Ремонт системы холодного водоснабжения								V		
10466	Усть-Кутское муниципальное образование, муниципальный район	Усть-Кутское муниципальное образование	г.	Усть-Кут			ул	Седова	35А	Ремонт фундамента многоквартирного дома Утепление и ремонт фасада Ремонт систем противопожарной автоматики и дымоудаления Ремонт системы теплоснабжения Ремонт крыши Ремонт системы электроснабжения Ремонт системы вентиляции Оказание услуг по проведению строительного контроля Ремонт системы горячего водоснабжения Разработка проектно-сметной документации Ремонт системы водоотведения Ремонт системы холодного водоснабжения										V
10467	Усть-Кутское муниципальное образование, муниципальный район	Усть-Кутское муниципальное образование	г.	Усть-Кут			ул	Снежная	10	Ремонт фундамента многоквартирного дома Утепление и ремонт фасада Ремонт систем противопожарной автоматики и дымоудаления Ремонт системы теплоснабжения Ремонт крыши Ремонт системы электроснабжения Ремонт системы вентиляции Оказание услуг по проведению строительного контроля Ремонт системы горячего водоснабжения Разработка проектно-сметной документации Ремонт системы водоотведения Ремонт системы холодного водоснабжения							V			
10468	Усть-Кутское муниципальное образование, муниципальный район	Усть-Кутское муниципальное образование	г.	Усть-Кут			ул	Снежная	11	Ремонт фундамента многоквартирного дома Утепление и ремонт фасада Ремонт систем противопожарной автоматики и дымоудаления Ремонт системы теплоснабжения Ремонт крыши Ремонт системы электроснабжения Ремонт системы вентиляции Оказание услуг по проведению строительного контроля Ремонт системы горячего водоснабжения Разработка проектно-сметной документации Ремонт системы водоотведения Ремонт системы холодного водоснабжения						V				
10469	Усть-Кутское муниципальное образование, муниципальный район	Усть-Кутское муниципальное образование	г.	Усть-Кут			ул	Снежная	12	Ремонт фундамента многоквартирного дома Утепление и ремонт фасада Ремонт систем противопожарной автоматики и дымоудаления Ремонт системы теплоснабжения Ремонт крыши Ремонт системы электроснабжения Ремонт системы вентиляции Оказание услуг по проведению строительного контроля Ремонт системы горячего водоснабжения Разработка проектно-сметной документации Ремонт системы водоотведения Ремонт системы холодного водоснабжения										V
10470	Усть-Кутское муниципальное образование, муниципальный район	Усть-Кутское муниципальное образование	г.	Усть-Кут			ул	Снежная	13	Ремонт фундамента многоквартирного дома Утепление и ремонт фасада Ремонт систем противопожарной автоматики и дымоудаления Ремонт системы теплоснабжения Ремонт крыши Ремонт системы электроснабжения Ремонт системы вентиляции Оказание услуг по проведению строительного контроля Ремонт системы горячего водоснабжения Разработка проектно-сметной документации Ремонт системы водоотведения Ремонт системы холодного водоснабжения						V				
10471	Усть-Кутское муниципальное образование, муниципальный район	Усть-Кутское муниципальное образование	г.	Усть-Кут			ул	Снежная	3	Ремонт фундамента многоквартирного дома Утепление и ремонт фасада Ремонт систем противопожарной автоматики и дымоудаления Ремонт системы теплоснабжения Ремонт крыши Ремонт системы электроснабжения Ремонт системы вентиляции Оказание услуг по проведению строительного контроля Ремонт системы горячего водоснабжения Разработка проектно-сметной документации Ремонт системы водоотведения Ремонт системы холодного водоснабжения								V		
10472	Усть-Кутское муниципальное образование, муниципальный район	Усть-Кутское муниципальное образование	г.	Усть-Кут			ул	Снежная	5	Ремонт фундамента многоквартирного дома Утепление и ремонт фасада Ремонт систем противопожарной автоматики и дымоудаления Ремонт системы теплоснабжения Ремонт крыши Ремонт системы электроснабжения Ремонт системы вентиляции Оказание услуг по проведению строительного контроля Ремонт системы горячего водоснабжения Разработка проектно-сметной документации Ремонт системы водоотведения Ремонт системы холодного водоснабжения							V			

1	2	3	4	5	6	7	8	9	10	11	12	13	14	15	16	17	18	19	20	21
10473	Усть-Кутское муниципальное образование, муниципальный район	Усть-Кутское муниципальное образование	г.	Усть-Кут			ул	Снежная	5А	Ремонт фундамента многоквартирного дома Утепление и ремонт фасада Ремонт систем противопожарной автоматики и дымоудаления Ремонт системы теплоснабжения Ремонт крыши Ремонт системы электроснабжения Ремонт системы вентиляции Оказание услуг по проведению строительного контроля Ремонт системы горячего водоснабжения Разработка проектно-сметной документации Ремонт системы водоотведения Ремонт системы холодного водоснабжения							V			
10474	Усть-Кутское муниципальное образование, муниципальный район	Усть-Кутское муниципальное образование	г.	Усть-Кут			ул	Снежная	7	Ремонт фундамента многоквартирного дома Утепление и ремонт фасада Ремонт систем противопожарной автоматики и дымоудаления Ремонт системы теплоснабжения Ремонт крыши Ремонт системы электроснабжения Ремонт системы вентиляции Оказание услуг по проведению строительного контроля Ремонт системы горячего водоснабжения Разработка проектно-сметной документации Ремонт системы водоотведения Ремонт системы холодного водоснабжения							V			
10475	Усть-Кутское муниципальное образование, муниципальный район	Усть-Кутское муниципальное образование	г.	Усть-Кут			ул	Снежная	9	Ремонт фундамента многоквартирного дома Утепление и ремонт фасада Ремонт систем противопожарной автоматики и дымоудаления Ремонт системы теплоснабжения Ремонт крыши Ремонт системы электроснабжения Ремонт системы вентиляции Оказание услуг по проведению строительного контроля Ремонт системы горячего водоснабжения Разработка проектно-сметной документации Ремонт системы водоотведения Ремонт системы холодного водоснабжения							V			
10476	Усть-Кутское муниципальное образование, муниципальный район	Усть-Кутское муниципальное образование	г.	Усть-Кут			ул	Советская	120	Ремонт фундамента многоквартирного дома Утепление и ремонт фасада Ремонт систем противопожарной автоматики и дымоудаления Ремонт системы теплоснабжения Ремонт крыши Ремонт системы электроснабжения Ремонт системы вентиляции Оказание услуг по проведению строительного контроля Ремонт системы горячего водоснабжения Разработка проектно-сметной документации Ремонт системы водоотведения Ремонт системы холодного водоснабжения						V				
10477	Усть-Кутское муниципальное образование, муниципальный район	Усть-Кутское муниципальное образование	г.	Усть-Кут			ул	Советская	122	Ремонт фундамента многоквартирного дома Утепление и ремонт фасада Ремонт систем противопожарной автоматики и дымоудаления Ремонт системы теплоснабжения Ремонт крыши Ремонт системы электроснабжения Ремонт системы вентиляции Оказание услуг по проведению строительного контроля Ремонт системы горячего водоснабжения Разработка проектно-сметной документации Ремонт системы водоотведения Ремонт системы холодного водоснабжения									V	
10478	Усть-Кутское муниципальное образование, муниципальный район	Усть-Кутское муниципальное образование	г.	Усть-Кут			ул	Советская	163	Ремонт фундамента многоквартирного дома Утепление и ремонт фасада Ремонт систем противопожарной автоматики и дымоудаления Ремонт системы теплоснабжения Ремонт крыши Ремонт системы электроснабжения Ремонт системы вентиляции Оказание услуг по проведению строительного контроля Ремонт системы горячего водоснабжения Разработка проектно-сметной документации Ремонт системы водоотведения Ремонт системы холодного водоснабжения									V	
10479	Усть-Кутское муниципальное образование, муниципальный район	Усть-Кутское муниципальное образование	г.	Усть-Кут			ул	Советская	165	Ремонт фундамента многоквартирного дома Утепление и ремонт фасада Ремонт систем противопожарной автоматики и дымоудаления Ремонт системы теплоснабжения Ремонт крыши Ремонт системы электроснабжения Ремонт системы вентиляции Оказание услуг по проведению строительного контроля Ремонт системы горячего водоснабжения Разработка проектно-сметной документации Ремонт системы водоотведения Ремонт системы холодного водоснабжения									V	
10480	Усть-Кутское муниципальное образование, муниципальный район	Усть-Кутское муниципальное образование	г.	Усть-Кут			ул	Советская	167	Ремонт фундамента многоквартирного дома Утепление и ремонт фасада Ремонт систем противопожарной автоматики и дымоудаления Ремонт системы теплоснабжения Ремонт крыши Ремонт системы электроснабжения Ремонт системы вентиляции Оказание услуг по проведению строительного контроля Ремонт системы горячего водоснабжения Разработка проектно-сметной документации Ремонт системы водоотведения Ремонт системы холодного водоснабжения							V			
10481	Усть-Кутское муниципальное образование, муниципальный район	Усть-Кутское муниципальное образование	г.	Усть-Кут			ул	Советская	169	Ремонт фундамента многоквартирного дома Утепление и ремонт фасада Ремонт систем противопожарной автоматики и дымоудаления Ремонт системы теплоснабжения Ремонт крыши Ремонт системы электроснабжения Ремонт системы вентиляции Оказание услуг по проведению строительного контроля Ремонт системы горячего водоснабжения Разработка проектно-сметной документации Ремонт системы водоотведения Ремонт системы холодного водоснабжения							V			
10482	Усть-Кутское муниципальное образование, муниципальный район	Усть-Кутское муниципальное образование	г.	Усть-Кут			ул	Советская	171	Ремонт фундамента многоквартирного дома Утепление и ремонт фасада Ремонт систем противопожарной автоматики и дымоудаления Ремонт системы теплоснабжения Ремонт крыши Ремонт системы электроснабжения Ремонт системы вентиляции Оказание услуг по проведению строительного контроля Ремонт системы горячего водоснабжения Разработка проектно-сметной документации Ремонт системы водоотведения Ремонт системы холодного водоснабжения							V			

1	2	3	4	5	6	7	8	9	10	11	12	13	14	15	16	17	18	19	20	21
10483	Усть-Кутское муниципальное образование, муниципальный район	Усть-Кутское муниципальное образование	г.	Усть-Кут			ул	Советская	175	Ремонт фундамента многоквартирного дома Утепление и ремонт фасада Ремонт систем противопожарной автоматики и дымоудаления Ремонт системы теплоснабжения Ремонт крыши Ремонт системы электроснабжения Ремонт системы вентиляции Оказание услуг по проведению строительного контроля Ремонт системы горячего водоснабжения Разработка проектно-сметной документации Ремонт системы водоотведения Ремонт системы холодного водоснабжения									V	
10484	Усть-Кутское муниципальное образование, муниципальный район	Усть-Кутское муниципальное образование	г.	Усть-Кут			ул	Советская	195	Ремонт фундамента многоквартирного дома Утепление и ремонт фасада Ремонт систем противопожарной автоматики и дымоудаления Ремонт системы теплоснабжения Ремонт крыши Ремонт системы электроснабжения Ремонт системы вентиляции Оказание услуг по проведению строительного контроля Ремонт системы горячего водоснабжения Разработка проектно-сметной документации Ремонт системы водоотведения Ремонт системы холодного водоснабжения									V	
10485	Усть-Кутское муниципальное образование, муниципальный район	Усть-Кутское муниципальное образование	г.	Усть-Кут			ул	Советская	88	Ремонт фундамента многоквартирного дома Утепление и ремонт фасада Ремонт систем противопожарной автоматики и дымоудаления Ремонт системы теплоснабжения Ремонт крыши Ремонт системы электроснабжения Ремонт системы вентиляции Оказание услуг по проведению строительного контроля Разработка проектно-сметной документации Ремонт системы водоотведения Ремонт системы холодного водоснабжения									V	
10486	Усть-Кутское муниципальное образование, муниципальный район	Усть-Кутское муниципальное образование	г.	Усть-Кут			ул	Советская	99	Ремонт фундамента многоквартирного дома Утепление и ремонт фасада Ремонт систем противопожарной автоматики и дымоудаления Ремонт системы теплоснабжения Ремонт крыши Ремонт системы электроснабжения Ремонт системы вентиляции Оказание услуг по проведению строительного контроля Разработка проектно-сметной документации Ремонт системы водоотведения Ремонт системы холодного водоснабжения										V
10487	Усть-Кутское муниципальное образование, муниципальный район	Усть-Кутское муниципальное образование	г.	Усть-Кут			ул	Сосновая	10	Ремонт фундамента многоквартирного дома Утепление и ремонт фасада Ремонт систем противопожарной автоматики и дымоудаления Ремонт системы теплоснабжения Ремонт крыши Ремонт системы электроснабжения Ремонт системы вентиляции Оказание услуг по проведению строительного контроля Ремонт системы горячего водоснабжения Разработка проектно-сметной документации Ремонт системы водоотведения Ремонт системы холодного водоснабжения						V				
10488	Усть-Кутское муниципальное образование, муниципальный район	Усть-Кутское муниципальное образование	г.	Усть-Кут			ул	Сосновая	12	Ремонт фундамента многоквартирного дома Утепление и ремонт фасада Ремонт систем противопожарной автоматики и дымоудаления Ремонт системы теплоснабжения Ремонт крыши Ремонт системы электроснабжения Ремонт системы вентиляции Оказание услуг по проведению строительного контроля Ремонт системы горячего водоснабжения Разработка проектно-сметной документации Ремонт системы водоотведения Ремонт системы холодного водоснабжения									V	
10489	Усть-Кутское муниципальное образование, муниципальный район	Усть-Кутское муниципальное образование	г.	Усть-Кут			ул	Сосновая	2	Ремонт фундамента многоквартирного дома Утепление и ремонт фасада Ремонт систем противопожарной автоматики и дымоудаления Ремонт системы теплоснабжения Ремонт крыши Ремонт системы электроснабжения Ремонт системы вентиляции Оказание услуг по проведению строительного контроля Ремонт системы горячего водоснабжения Разработка проектно-сметной документации Ремонт системы водоотведения Ремонт системы холодного водоснабжения						V				
10490	Усть-Кутское муниципальное образование, муниципальный район	Усть-Кутское муниципальное образование	г.	Усть-Кут			ул	Сосновая	2А	Ремонт фундамента многоквартирного дома Утепление и ремонт фасада Ремонт систем противопожарной автоматики и дымоудаления Ремонт системы теплоснабжения Ремонт крыши Ремонт системы электроснабжения Ремонт системы вентиляции Оказание услуг по проведению строительного контроля Ремонт системы горячего водоснабжения Разработка проектно-сметной документации Ремонт системы водоотведения Ремонт системы холодного водоснабжения							V			
10491	Усть-Кутское муниципальное образование, муниципальный район	Усть-Кутское муниципальное образование	г.	Усть-Кут			ул	Сосновая	4	Ремонт фундамента многоквартирного дома Утепление и ремонт фасада Ремонт систем противопожарной автоматики и дымоудаления Ремонт системы теплоснабжения Ремонт крыши Ремонт системы электроснабжения Ремонт системы вентиляции Оказание услуг по проведению строительного контроля Разработка проектно-сметной документации Ремонт системы водоотведения Ремонт системы холодного водоснабжения				V						
10492	Усть-Кутское муниципальное образование, муниципальный район	Усть-Кутское муниципальное образование	г.	Усть-Кут			ул	Сосновая	5	Ремонт фундамента многоквартирного дома Утепление и ремонт фасада Ремонт систем противопожарной автоматики и дымоудаления Ремонт системы теплоснабжения Ремонт крыши Ремонт системы электроснабжения Ремонт системы вентиляции Оказание услуг по проведению строительного контроля Ремонт системы горячего водоснабжения Разработка проектно-сметной документации Ремонт системы водоотведения Ремонт системы холодного водоснабжения					V					

1	2	3	4	5	6	7	8	9	10	11	12	13	14	15	16	17	18	19	20	21
10493	Усть-Кутское муниципальное образование, муниципальный район	Усть-Кутское муниципальное образование	г.	Усть-Кут			ул	Сосновая	8	Ремонт фундамента многоквартирного дома Утепление и ремонт фасада Ремонт систем противопожарной автоматики и дымоудаления Ремонт системы теплоснабжения Ремонт крыши Ремонт системы электроснабжения Ремонт системы вентиляции Оказание услуг по проведению строительного контроля Ремонт системы горячего водоснабжения Разработка проектно-сметной документации Ремонт системы водоотведения Ремонт системы холодного водоснабжения							V			
10494	Усть-Кутское муниципальное образование, муниципальный район	Усть-Кутское муниципальное образование	г.	Усть-Кут			ул	Сосновая	9	Ремонт фундамента многоквартирного дома Утепление и ремонт фасада Ремонт систем противопожарной автоматики и дымоудаления Ремонт системы теплоснабжения Ремонт крыши Ремонт системы электроснабжения Ремонт системы вентиляции Оказание услуг по проведению строительного контроля Ремонт системы горячего водоснабжения Разработка проектно-сметной документации Ремонт системы водоотведения Ремонт системы холодного водоснабжения							V			
10495	Усть-Кутское муниципальное образование, муниципальный район	Усть-Кутское муниципальное образование	г.	Усть-Кут			ул	С.Перовской	5	Ремонт фундамента многоквартирного дома Утепление и ремонт фасада Ремонт систем противопожарной автоматики и дымоудаления Ремонт системы теплоснабжения Ремонт крыши Ремонт системы электроснабжения Ремонт системы вентиляции Оказание услуг по проведению строительного контроля Разработка проектно-сметной документации Ремонт системы водоотведения Ремонт системы холодного водоснабжения						V				
10496	Усть-Кутское муниципальное образование, муниципальный район	Усть-Кутское муниципальное образование	г.	Усть-Кут			ул	Строительная	1	Ремонт системы горячего водоснабжения Ремонт фундамента многоквартирного дома Утепление и ремонт фасада Ремонт систем противопожарной автоматики и дымоудаления Ремонт системы теплоснабжения Ремонт крыши Ремонт системы электроснабжения Ремонт системы вентиляции Оказание услуг по проведению строительного контроля Ремонт подвальных помещений Разработка проектно-сметной документации Ремонт системы водоотведения Ремонт системы холодного водоснабжения								V		
10497	Усть-Кутское муниципальное образование, муниципальный район	Усть-Кутское муниципальное образование	г.	Усть-Кут			ул	Строительная	2	Ремонт системы горячего водоснабжения Ремонт фундамента многоквартирного дома Утепление и ремонт фасада Ремонт систем противопожарной автоматики и дымоудаления Ремонт системы теплоснабжения Ремонт крыши Ремонт системы электроснабжения Ремонт системы вентиляции Оказание услуг по проведению строительного контроля Ремонт подвальных помещений Разработка проектно-сметной документации Ремонт системы водоотведения Ремонт системы холодного водоснабжения						V				
10498	Усть-Кутское муниципальное образование, муниципальный район	Усть-Кутское муниципальное образование	г.	Усть-Кут			ул	Строительная	3	Ремонт системы горячего водоснабжения Ремонт фундамента многоквартирного дома Утепление и ремонт фасада Ремонт систем противопожарной автоматики и дымоудаления Ремонт системы теплоснабжения Ремонт крыши Ремонт системы электроснабжения Ремонт системы вентиляции Оказание услуг по проведению строительного контроля Ремонт подвальных помещений Разработка проектно-сметной документации Ремонт системы водоотведения Ремонт системы холодного водоснабжения								V		
10499	Усть-Кутское муниципальное образование, муниципальный район	Усть-Кутское муниципальное образование	г.	Усть-Кут			ул	Строительная	4	Ремонт системы горячего водоснабжения Ремонт фундамента многоквартирного дома Утепление и ремонт фасада Ремонт систем противопожарной автоматики и дымоудаления Ремонт системы теплоснабжения Ремонт крыши Ремонт системы электроснабжения Ремонт системы вентиляции Оказание услуг по проведению строительного контроля Ремонт подвальных помещений Разработка проектно-сметной документации Ремонт системы водоотведения Ремонт системы холодного водоснабжения								V		
10500	Усть-Кутское муниципальное образование, муниципальный район	Усть-Кутское муниципальное образование	г.	Усть-Кут			ул	Строительная	5	Ремонт системы горячего водоснабжения Ремонт фундамента многоквартирного дома Утепление и ремонт фасада Ремонт систем противопожарной автоматики и дымоудаления Ремонт системы теплоснабжения Ремонт крыши Ремонт системы электроснабжения Ремонт системы вентиляции Оказание услуг по проведению строительного контроля Ремонт подвальных помещений Разработка проектно-сметной документации Ремонт системы водоотведения Ремонт системы холодного водоснабжения									V	
10501	Усть-Кутское муниципальное образование, муниципальный район	Усть-Кутское муниципальное образование	г.	Усть-Кут			пер	Строительный	2	Ремонт системы горячего водоснабжения Ремонт фундамента многоквартирного дома Утепление и ремонт фасада Ремонт систем противопожарной автоматики и дымоудаления Ремонт системы теплоснабжения Ремонт крыши Ремонт системы электроснабжения Ремонт системы вентиляции Оказание услуг по проведению строительного контроля Ремонт подвальных помещений Разработка проектно-сметной документации Ремонт системы водоотведения Ремонт системы холодного водоснабжения			V							

1	2	3	4	5	6	7	8	9	10	11	12	13	14	15	16	17	18	19	20	21
10502	Усть-Кутское муниципальное образование, муниципальный район	Усть-Кутское муниципальное образование	г.	Усть-Кут			ул	Судостроительная	3	Ремонт системы горячего водоснабжения Ремонт фундамента многоквартирного дома Утепление и ремонт фасада Ремонт систем противопожарной автоматики и дымоудаления Ремонт системы теплоснабжения Ремонт крыши Ремонт системы электроснабжения Ремонт системы вентиляции Оказание услуг по проведению строительного контроля Ремонт подвальных помещений Разработка проектно-сметной документации Ремонт системы водоотведения Ремонт системы холодного водоснабжения									V	
10503	Усть-Кутское муниципальное образование, муниципальный район	Усть-Кутское муниципальное образование	г.	Усть-Кут			ул	Судостроительная	5	Ремонт системы горячего водоснабжения Ремонт фундамента многоквартирного дома Утепление и ремонт фасада Ремонт систем противопожарной автоматики и дымоудаления Ремонт системы теплоснабжения Ремонт крыши Ремонт системы электроснабжения Ремонт системы вентиляции Оказание услуг по проведению строительного контроля Ремонт подвальных помещений Разработка проектно-сметной документации Ремонт системы водоотведения Ремонт системы холодного водоснабжения						V				
10504	Усть-Кутское муниципальное образование, муниципальный район	Усть-Кутское муниципальное образование	г.	Усть-Кут			ул	Трудовая	1А	Ремонт фундамента многоквартирного дома Утепление и ремонт фасада Ремонт систем противопожарной автоматики и дымоудаления Ремонт системы теплоснабжения Ремонт крыши Ремонт системы электроснабжения Ремонт системы вентиляции Оказание услуг по проведению строительного контроля Разработка проектно-сметной документации										V
10505	Усть-Кутское муниципальное образование, муниципальный район	Усть-Кутское муниципальное образование	г.	Усть-Кут			ул	Трудовая	22	Ремонт фундамента многоквартирного дома Утепление и ремонт фасада Ремонт систем противопожарной автоматики и дымоудаления Ремонт системы теплоснабжения Ремонт крыши Ремонт системы электроснабжения Ремонт системы вентиляции Оказание услуг по проведению строительного контроля Разработка проектно-сметной документации								V		
10506	Усть-Кутское муниципальное образование, муниципальный район	Усть-Кутское муниципальное образование	г.	Усть-Кут			пер	Флотский	1А	Ремонт фундамента многоквартирного дома Утепление и ремонт фасада Ремонт систем противопожарной автоматики и дымоудаления Ремонт системы теплоснабжения Ремонт крыши Ремонт системы электроснабжения Ремонт системы вентиляции Оказание услуг по проведению строительного контроля Ремонт системы горячего водоснабжения Разработка проектно-сметной документации Ремонт системы водоотведения Ремонт системы холодного водоснабжения									V	
10507	Усть-Кутское муниципальное образование, муниципальный район	Усть-Кутское муниципальное образование	г.	Усть-Кут			пер	Флотский	2	Ремонт фундамента многоквартирного дома Утепление и ремонт фасада Ремонт систем противопожарной автоматики и дымоудаления Ремонт системы теплоснабжения Ремонт крыши Ремонт системы электроснабжения Ремонт системы вентиляции Оказание услуг по проведению строительного контроля Ремонт системы горячего водоснабжения Разработка проектно-сметной документации Ремонт системы водоотведения Ремонт системы холодного водоснабжения									V	
10508	Усть-Кутское муниципальное образование, муниципальный район	Усть-Кутское муниципальное образование	г.	Усть-Кут			ул	Халтурина	44	Ремонт системы горячего водоснабжения Ремонт фундамента многоквартирного дома Утепление и ремонт фасада Ремонт систем противопожарной автоматики и дымоудаления Ремонт системы теплоснабжения Ремонт крыши Ремонт системы электроснабжения Ремонт системы вентиляции Оказание услуг по проведению строительного контроля Ремонт подвальных помещений Разработка проектно-сметной документации Ремонт системы водоотведения Ремонт системы холодного водоснабжения									V	
10509	Усть-Кутское муниципальное образование, муниципальный район	Усть-Кутское муниципальное образование	г.	Усть-Кут			ул	Халтурина	50	Ремонт системы горячего водоснабжения Ремонт фундамента многоквартирного дома Утепление и ремонт фасада Ремонт систем противопожарной автоматики и дымоудаления Ремонт системы теплоснабжения Ремонт крыши Ремонт системы электроснабжения Ремонт системы вентиляции Оказание услуг по проведению строительного контроля Ремонт подвальных помещений Разработка проектно-сметной документации Ремонт системы водоотведения Ремонт системы холодного водоснабжения						V				
10510	Усть-Кутское муниципальное образование, муниципальный район	Усть-Кутское муниципальное образование	г.	Усть-Кут			ул	Халтурина	54	Ремонт системы горячего водоснабжения Ремонт фундамента многоквартирного дома Утепление и ремонт фасада Ремонт систем противопожарной автоматики и дымоудаления Ремонт системы теплоснабжения Ремонт крыши Ремонт системы электроснабжения Ремонт системы вентиляции Оказание услуг по проведению строительного контроля Ремонт подвальных помещений Разработка проектно-сметной документации Ремонт системы водоотведения Ремонт системы холодного водоснабжения						V				
10511	Усть-Кутское муниципальное образование, муниципальный район	Усть-Кутское муниципальное образование	г.	Усть-Кут			ул	Халтурина	56	Ремонт системы горячего водоснабжения Ремонт фундамента многоквартирного дома Утепление и ремонт фасада Ремонт систем противопожарной автоматики и дымоудаления Ремонт системы теплоснабжения Ремонт крыши Ремонт системы электроснабжения Ремонт системы вентиляции Оказание услуг по проведению строительного контроля Ремонт подвальных помещений Разработка проектно-сметной документации Ремонт системы водоотведения Ремонт системы холодного водоснабжения				V						

1	2	3	4	5	6	7	8	9	10	11	12	13	14	15	16	17	18	19	20	21
10512	Усть-Кутское муниципальное образование, муниципальный район	Усть-Кутское муниципальное образование	г.	Усть-Кут			ул	Халтурина	58	Ремонт системы горячего водоснабжения Ремонт фундамента многоквартирного дома Утепление и ремонт фасада Ремонт систем противопожарной автоматики и дымоудаления Ремонт системы теплоснабжения Ремонт крыши Ремонт системы электроснабжения Ремонт системы вентиляции Оказание услуг по проведению строительного контроля Ремонт подвальных помещений Разработка проектно-сметной документации Ремонт системы водоотведения Ремонт системы холодного водоснабжения						V				
10513	Усть-Кутское муниципальное образование, муниципальный район	Усть-Кутское муниципальное образование	г.	Усть-Кут			ул	Халтурина	60	Ремонт системы горячего водоснабжения Ремонт фундамента многоквартирного дома Утепление и ремонт фасада Ремонт систем противопожарной автоматики и дымоудаления Ремонт системы теплоснабжения Ремонт крыши Ремонт системы электроснабжения Ремонт системы вентиляции Оказание услуг по проведению строительного контроля Ремонт подвальных помещений Разработка проектно-сметной документации Ремонт системы водоотведения Ремонт системы холодного водоснабжения								V		
10514	Усть-Кутское муниципальное образование, муниципальный район	Усть-Кутское муниципальное образование	г.	Усть-Кут			ул	Халтурина	64	Ремонт системы горячего водоснабжения Ремонт фундамента многоквартирного дома Утепление и ремонт фасада Ремонт систем противопожарной автоматики и дымоудаления Ремонт системы теплоснабжения Ремонт крыши Ремонт системы электроснабжения Ремонт системы вентиляции Оказание услуг по проведению строительного контроля Ремонт подвальных помещений Разработка проектно-сметной документации Ремонт системы водоотведения Ремонт системы холодного водоснабжения									V	
10515	Усть-Кутское муниципальное образование, муниципальный район	Усть-Кутское муниципальное образование	г.	Усть-Кут			ул	Халтурина	66	Ремонт системы горячего водоснабжения Ремонт фундамента многоквартирного дома Утепление и ремонт фасада Ремонт систем противопожарной автоматики и дымоудаления Ремонт системы теплоснабжения Ремонт крыши Ремонт системы электроснабжения Ремонт системы вентиляции Оказание услуг по проведению строительного контроля Ремонт подвальных помещений Разработка проектно-сметной документации Ремонт системы водоотведения Ремонт системы холодного водоснабжения								V		
10516	Усть-Кутское муниципальное образование, муниципальный район	Усть-Кутское муниципальное образование	г.	Усть-Кут			ул	Чернышевского	23	Ремонт фундамента многоквартирного дома Утепление и ремонт фасада Ремонт систем противопожарной автоматики и дымоудаления Ремонт системы теплоснабжения Ремонт крыши Ремонт системы электроснабжения Ремонт системы вентиляции Оказание услуг по проведению строительного контроля Ремонт системы горячего водоснабжения Разработка проектно-сметной документации Ремонт системы водоотведения Ремонт системы холодного водоснабжения			V							
10517	Усть-Кутское муниципальное образование, муниципальный район	Усть-Кутское муниципальное образование	г.	Усть-Кут			ул	Чернышевского	24	Ремонт фундамента многоквартирного дома Утепление и ремонт фасада Ремонт систем противопожарной автоматики и дымоудаления Ремонт системы теплоснабжения Ремонт крыши Ремонт системы электроснабжения Ремонт системы вентиляции Оказание услуг по проведению строительного контроля Ремонт системы горячего водоснабжения Разработка проектно-сметной документации Ремонт системы водоотведения Ремонт системы холодного водоснабжения									V	
10518	Усть-Кутское муниципальное образование, муниципальный район	Усть-Кутское муниципальное образование	г.	Усть-Кут			ул	Шевченко	22	Ремонт фундамента многоквартирного дома Утепление и ремонт фасада Ремонт систем противопожарной автоматики и дымоудаления Ремонт системы теплоснабжения Ремонт крыши Ремонт системы электроснабжения Ремонт системы вентиляции Оказание услуг по проведению строительного контроля Ремонт системы горячего водоснабжения Разработка проектно-сметной документации Ремонт системы водоотведения Ремонт системы холодного водоснабжения							V			
10519	Усть-Кутское муниципальное образование, муниципальный район	Усть-Кутское муниципальное образование	г.	Усть-Кут			ул	Шевченко	25	Ремонт фундамента многоквартирного дома Утепление и ремонт фасада Ремонт систем противопожарной автоматики и дымоудаления Ремонт системы теплоснабжения Ремонт крыши Ремонт системы электроснабжения Ремонт системы вентиляции Оказание услуг по проведению строительного контроля Ремонт системы горячего водоснабжения Разработка проектно-сметной документации Ремонт системы водоотведения Ремонт системы холодного водоснабжения							V			
10520	Усть-Кутское муниципальное образование, муниципальный район	Усть-Кутское муниципальное образование	г.	Усть-Кут			ул	Шевченко	2а	Ремонт системы горячего водоснабжения Ремонт фундамента многоквартирного дома Утепление и ремонт фасада Ремонт систем противопожарной автоматики и дымоудаления Ремонт системы теплоснабжения Ремонт крыши Ремонт системы электроснабжения Ремонт системы вентиляции Оказание услуг по проведению строительного контроля Ремонт подвальных помещений Разработка проектно-сметной документации Ремонт системы водоотведения Ремонт системы холодного водоснабжения									V	

Продолжение в № 119

ИТОГОВЫЙ ФИНАНСОВЫЙ ОТЧЕТ

о поступлении и расходовании средств избирательного фонда кандидата на должность Губернатора Иркутской области

Евдокимов Максим Владимирович

(фамилия, имя, отчество кандидата)

Счет № 40810810618359411904 в Байкальском банке ПАО Сбербанк Иркутском отделении № 8586/0374 по адресу: г. Иркутск, ул. Киевская, 16

(номер специального избирательного счета, наименование и адрес филиала Сбербанка России)

Строка финансового отчета		Шифр строки	Сумма, руб.	Примечание
1		2	3	4
1	**Поступило средств в избирательный фонд, всего**	**10**	**40 440 000,00**	
в том числе				
1.1	Поступило средств в установленном порядке для формирования избирательного фонда	20	39 440 000,00	
из них				
1.1.1	Собственные средства кандидата	30	40 000,00	
1.1.2	Средства избирательного объединения, выдвинувшего кандидата	40	0	
1.1.3	Добровольные пожертвования гражданина	50	0	
1.1.4	Добровольные пожертвования юридического лица	60	39 **400** 000,00	
1.2	Поступило в избирательный фонд денежных средств, подпадающих под действие частей 1, 2 статьи 57 Закона Иркутской области «О выборах Губернатора Иркутской области»	70	1 000 **000,00**	
из них				
1.2.1	Собственные средства кандидата	80	0	
1.2.2	Средства избирательного объединения, выдвинувшего кандидата	90	0	
1.2.3	Средства гражданина	100	0	
1.2.4	Средства юридического лица	110	1 000 000,00	
2	**Возвращено денежных средств из избирательного фонда, всего**	**120**	**1 000 000,00**	
в том числе				
2.1	Перечислено в доход бюджета	130	0	
2.2	Возвращено жертвователям денежных средств, поступивших с нарушением установленного порядка	140	1 000 000,00	
из них				
2.2.1	Гражданам, которым запрещено осуществлять пожертвования либо не указавшим обязательные сведения в платежном документе	150	0	
2.2.2	Юридическим лицам, которым запрещено осуществлять пожертвования либо не указавшим обязательные сведения в платежном документе	160	1 000 000,00	
2.2.3	Средств, превышающих предельный размер добровольных пожертвований, собственных средств кандидата, средств избирательного объединения	170	0	
2.3	Возвращено жертвователям денежных средств, поступивших в установленном порядке	180	0	
3	**Израсходовано средств, всего**	**190**	**39 439 906,42**	
в том числе				
3.1	На финансовое обеспечение организационно-технических мероприятий по сбору подписей депутатов представительных органов муниципальных образований и (или) избранных на муниципальных выборах глав муниципальных образований области в поддержку выдвижения кандидата	200	16 027 400,00	
из них				
3.1.1	На оплату изготовления листов поддержки кандидата	210	1 000,00	
3.1.2	На оплату расходов, связанных с нотариальным засвидетельствованием подлинности подписей, представленных в листах поддержки выдвижения кандидата	220	26 400,00	
3.2	На финансовое обеспечение организационно-технических мероприятий по сбору подписей избирателей	230	0	
из них				
3.2.1	На оплату изготовления подписных листов	240	0	
3.3	На предвыборную агитацию через организации телерадиовещания	250	0	
3.4	На предвыборную агитацию через редакции периодических печатных изданий	260	0	
3.5	На предвыборную агитацию через сетевые издания	270	0	
3.6	На выпуск и распространение печатных и иных агитационных материалов	280	1 013 500,00	
3.7	На проведение публичных массовых мероприятий	290	0	
3.8	На оплату работ (услуг) информационного и консультационного характера	300	22 399 006,42	
3.9	На оплату других работ (услуг), выполненных (оказанных) юридическими лицами или гражданами Российской Федерации по договорам	310	0	
3.10	На оплату иных расходов, непосредственно связанных с проведением избирательной кампании	320	0	
4	**Распределено неизрасходованного остатка средств фонда** пропорционально перечисленным в избирательный фонд денежным средствам	**330**	**93,58**	
5	**Остаток средств фонда на дату сдачи отчета (заверяется банковской справкой)** (стр. 340 = стр. 10 – стр. 120 – стр. 190 – стр. 330)	**340**	**0**	

Правильность сведений, указанных в настоящем финансовом отчете, подтверждаю, других денежных средств, помимо средств собственного избирательного фонда, на организацию и проведение избирательной кампании не привлекалось.

Кандидат М.В. Евдокимов

(инициалы, фамилия)

15.10.2020

(дата)

ИТОГОВЫЙ ФИНАНСОВЫЙ ОТЧЕТ

о поступлении и расходовании средств избирательного фонда кандидата на должность Губернатора Иркутской области

Щапов Михаил Викторович

(фамилия, имя, отчество кандидата)

№ 40810810918359411918 в Иркутском отделении № 8586/0374 ПАО Сбербанк по адресу: 664003, г. Иркутск, ул. Киевская, 16

(номер специального избирательного счета, наименование и адрес филиала Сбербанка России)

Строка финансового отчета		Шифр строки	Сумма, руб.	Примечание
1		2	3	4
1	Поступило средств в избирательный фонд, всего	10	35 100 000,00	
в том числе				
1.1	Поступило средств в установленном порядке для формирования избирательного фонда	20	28 100 000,00	
из них				
1.1.1	Собственные средства кандидата	30	12 000 000,00	
1.1.2	Средства избирательного объединения, выдвинувшего кандидата	40	5 000 000,00	
1.1.3	Добровольные пожертвования гражданина	50	2 200 000,00	
1.1.4	Добровольные пожертвования юридического лица	60	8 900 000,00	
1.2	Поступило в избирательный фонд денежных средств, подпадающих под действие частей 1, 2 статьи 57 Закона Иркутской области «О выборах Губернатора Иркутской области»	70	7 000 000,00	
из них				
1.2.1	Собственные средства кандидата	80	0	
1.2.2	Средства избирательного объединения, выдвинувшего кандидата	90	0	
1.2.3	Средства гражданина	100	0	
1.2.4	Средства юридического лица	110	7 000 000,00	
2	Возвращено денежных средств из избирательного фонда, всего	120	7 000 000,00	
в том числе				
2.1	Перечислено в доход бюджета	130	0	
2.2	Возвращено жертвователям денежных средств, поступивших с нарушением установленного порядка	140	0	
из них				
2.2.1	Гражданам, которым запрещено осуществлять пожертвования либо не указавшим обязательные сведения в платежном документе	150	0	
2.2.2	Юридическим лицам, которым запрещено осуществлять пожертвования либо не указавшим обязательные сведения в платежном документе	160	7 000 000,00	
2.2.3	Средств, превышающих предельный размер добровольных пожертвований, собственных средств кандидата, средств избирательного объединения	170	0	
2.3	Возвращено жертвователям денежных средств, поступивших в установленном порядке	180	0	
3	Израсходовано средств, всего	190	28 100 000,00	
в том числе				
3.1	На финансовое обеспечение организационно-технических мероприятий по сбору подписей депутатов представительных органов муниципальных образований и (или) избранных на муниципальных выборах глав муниципальных образований области в поддержку выдвижения кандидата	200	20 800,00	
из них				
3.1.1	На оплату изготовления листов поддержки кандидата	210	800,00	
3.1.2	На оплату расходов, связанных с нотариальным засвидетельствованием подлинности подписей, представленных в листах поддержки выдвижения кандидата	220	20 000,00	
3.2	На финансовое обеспечение организационно-технических мероприятий по сбору подписей избирателей	230	0	
из них				
3.2.1	На оплату изготовления подписных листов	240	0	
3.3	На предвыборную агитацию через организации телерадиовещания	250	1 515 705,20	
3.4	На предвыборную агитацию через редакции периодических печатных изданий	260	2 739 583,95	
3.5	На предвыборную агитацию через сетевые издания	270	0	
3.6	На выпуск и распространение печатных и иных агитационных материалов	280	21 309 646,14	
3.7	На проведение публичных массовых мероприятий	290	266 900,00	
3.8	На оплату работ (услуг) информационного и консультационного характера	300	2 064 914,71	
3.9	На оплату других работ (услуг), выполненных (оказанных) юридическими лицами или гражданами Российской Федерации по договорам	310	75 000,00	
3.10	На оплату иных расходов, непосредственно связанных с проведением избирательной кампании	320	107 450,00	
4	Распределено неизрасходованного остатка средств фонда пропорционально перечисленным в избирательный фонд денежным средствам	330	0	
5	Остаток средств фонда на дату сдачи отчета (заверяется банковской справкой) (стр. 340 = стр. 10 – стр. 120 – стр. 190 – стр. 330)	340	0	

Правильность сведений, указанных в настоящем финансовом отчете, подтверждаю, других денежных средств, помимо средств собственного избирательного фонда, на организацию и проведение избирательной кампании не привлекалось.

Кандидат М.В. Щапов

(инициалы, фамилия)

16.10.2020

(дата)

ИНФОРМАЦИЯ

о результатах мониторинга соблюдения предельных (максимальных) индексов изменения размера вносимой гражданами платы за коммунальные услуги в муниципальных образованиях Иркутской области в сентябре 2020 года

Во исполнение пункта 61 Основ формирования индексов изменения размера платы граждан за коммунальные услуги в Российской Федерации, утвержденных постановлением Правительства Российской Федерации от 30 апреля 2014 года № 400, службой по тарифам Иркутской области осуществлен мониторинг соблюдения предельных (максимальных) индексов изменения размера вносимой гражданами платы за коммунальные услуги (далее – предельные индексы) в муниципальных образованиях Иркутской области в сентябре 2020 года.

По результатам проведенного мониторинга превышение предельных индексов, утвержденных указом Губернатора Иркутской области от 13 декабря 2019 года № 319-уг, в муниципальных образованиях Иркутской области не выявлено.

Информация о результатах мониторинга по муниципальным образованиям Иркутской области размещена на официальном сайте службы по тарифам Иркутской области: http//sti.irkobl.ru, в информационно-телекоммуникационной сети «Интернет».

ОБЪЯВЛЕНИЕ

о приеме документов для участия в конкурсе на включение в кадровый резерв для замещения должности государственной гражданской службы Иркутской области

Служба Гостехнадзора Иркутской области (далее – Служба) объявляет конкурс на включение в кадровый резерв для замещения должности государственной гражданской службы Иркутской области, относящейся к ведущей группе должностей категории «специалисты:

- главный государственный инспектор Аларского района.

Требования, предъявляемые к гражданину (государственному гражданскому служащему), претендующему на замещение должности государственной гражданской службы Иркутской области:

1. Гражданство Российской Федерации;
2. Достижение возраста 18 лет;
3. Владение государственным языком Российской Федерации;
4. Соответствие квалификационным требованиям.

Для замещения должности государственной гражданской службы Иркутской области устанавливаются квалификационные требования, включающие базовые и профессионально – функциональные квалификационные требования.

4.1. **Базовые квалификационные требования:**

1) к уровню профессионального образования:

наличие высшего образования;

2) к стажу государственной гражданской службы Российской Федерации или работы по специальностям, направлениям подготовки не предъявляются;

3) к базовым знаниям и умениям:

а) знание государственного языка Российской Федерации (русского языка);

б) знание основ:

Конституции Российской Федерации;

Федерального закона от 27 мая 2003 года № 58-ФЗ «О системе государственной службы Российской Федерации»;

Федерального закона от 27 июля 2004 года № 79-ФЗ «О государственной гражданской службе Российской Федерации»;

Федерального закона от 25 декабря 2008 года № 273-ФЗ «О противодействии коррупции»;

Федерального закона от 6 октября 1999 года № 184-ФЗ «Об общих принципах организации законодательных (представительных) и исполнительных органов государственной власти субъектов Российской Федерации»;

Федерального закона от 9 февраля 2009 года № 8-ФЗ «Об обеспечении доступа к информации о деятельности государственных органов и органов местного самоуправления»;

Устава Иркутской области;

Закона Иркутской области от 4 апреля 2008 года № 2-оз «Об отдельных вопросах государственной гражданской службы Иркутской области»;

делопроизводства;

основных принципов организации государственных органов, а также знание структуры и полномочий государственных органов;

основных принципов построения и функционирования системы государственной службы;

организации прохождения государственной гражданской службы Российской Федерации;

порядка работы со служебной информацией;

правил и норм охраны труда;

техники безопасности и противопожарной защиты;

в) знания и умения в области информационно-коммуникационных технологий, в том числе:

знание основ информационной безопасности и защиты информации;

знание основных положений законодательства о персональных данных;

знание общих принципов функционирования системы электронного документооборота;

знание основных положений законодательства об электронной подписи;

знания и умения по применению персонального компьютера;

г) общие умения:

умение мыслить системно;

умение планировать, рационально использовать служебное время и достигать результата;

коммуникативные умения;

умение управлять изменениями.

4.2. **Профессионально-функциональные квалификационные требования:**

1) к специальностям, направлению подготовки:

специальности: «Механизация сельского хозяйства», «Технологические машины и оборудование», «Машиностроение», «Юриспруденция»;

высшее образование по специальности, направлению подготовки, относящемуся к укрупненной группе специальности, направлению подготовки: «Техника и технологии наземного транспорта», «Электро- и теплоэнергетика» или иной специальности, направлению подготовки, для которых законодательством об образовании Российской Федерации установлено соответствие данным специальностям, направлениям подготовки;

2) гражданский служащий для исполнения должностных обязанностей должен иметь удостоверение тракториста – машиниста (тракториста);

3) к профессионально-функциональным знаниям:

знание:

а) кодекса Российской Федерации об административных правонарушениях»;

б) Федерального закона от 10 декабря 1995 года № 196-ФЗ «О безопасности дорожного движения»;

в) Федерального закона от 26 декабря 2008 года № 294-ФЗ «О защите прав юридических лиц и индивидуальных предпринимателей при осуществлении государственного контроля (надзора) и муниципального контроля»;

г) Федерального закона Российской Федерации от 27 декабря 2002 года № 184-ФЗ «О техническом регулировании»;

д) Федерального закона от 27 июля 2010 года № 210-ФЗ «Об организации предоставления государственных и муниципальных услуг»;

е) постановлений Правительства Российской Федерации:

- от 6 февраля 2002 года № 83 «О проведении регулярных проверок транспортных и иных передвижных средств на соответствие техническим нормативам выбросов вредных (загрязняющих) веществ в атмосферный воздух»;

- от 13 декабря 1993 года № 1291 «О государственном надзоре за техническим состоянием самоходных машин и других видов техники в Российской Федерации»;

- от 12 августа 1994 года № 938 «О государственной регистрации автомототранспортных средств и других видов самоходной техники на территории Российской Федерации», от 12 июля 1999 года № 796 «Об утверждении Правил допуска к управлению самоходными машинами и выдачи удостоверений тракториста-машиниста (тракториста)»;

- от 13 ноября 2013 года № 1013 «О техническом осмотре самоходных машин и других видов техники, зарегистрированных органами, осуществляющими государственный надзор за их техническим состоянием»;

- от 12 июля 1999 года № 796 «Об утверждении Правил допуска к управлению самоходными машинами и выдачи удостоверений тракториста-машиниста (тракториста)»;

ж) иных правовых актов в соответствии с функциональными обязанностями замещаемой гражданским служащим должности государственной гражданской службы Иркутской области;

4) к профессионально-функциональным умениям:

умение:

а) работать с различными источниками информации, в том числе с нормативными правовыми актами;

б) систематизировать и анализировать информацию;

в) использовать информацию для решения соответствующих задач;

г) межличностного взаимодействия;

д) планировать служебное время;

е) подготовки делового письма;

ж) работать с информационно-телекоммуникационными сетями, в том числе сетью Интернет, в текстовом редакторе, базами данных, с системами управления государственными информационными ресурсами, информационно-аналитическими системами, обеспечивающими сбор, обработку, хранение и анализ данных, системами управления электронными архивами, системами информационной безопасности, а также с системами электронного документооборота.

5. Должностные обязанности

Гражданский служащий, в целях обеспечения реализации задач и функций Службы, установленных Положением о Службе, обязан добросовестно исполнять должностные обязанности в сферах:

1) осуществления государственного надзора в области технического состояния и эксплуатации самоходных машин и других видов техники, аттракционов (регионального государственного надзора в области технического состояния и эксплуатации самоходных машин и других видов техники, аттракционов) в отношении тракторов, самоходных дорожно – строительных и иных машин и прицепов к ним (далее-поднадзорные транспортные средства), аттракционов в процессе использования в части обеспечения безопасности для жизни, здоровья людей и имущества, охраны окружающей среды, а в агропромышленном комплексе - за соблюдением правил эксплуатации машин и оборудования, регламентируемых стандартами, другими нормативными документами и документацией.

В указанных сферах, в пределах компетенции Службы, гражданский служащий обязан:

1) осуществлять региональный государственный надзор в области технического состояния и эксплуатации самоходных машин и других видов техники, аттракционов;

2) регистрировать поднадзорные транспортные средства, а также выдавать на них государственные регистрационные знаки;

3) проводить государственный технический осмотр поднадзорных транспортных средств;

4) принимать экзамены на право управления самоходными машинами и выдавать удостоверения тракториста-машиниста (тракториста);

5) выдавать учебным учреждениям обязательные свидетельства о соответствии требованиям оборудования и оснащенности образовательного процесса для рассмотрения вопроса соответствующими органами об аккредитации и выдаче указанным учреждениям лицензии на право подготовки трактористов и машинистов самоходных машин;

6) проводить оценку технического состояния и определение остаточного ресурса поднадзорных машин и оборудования по запросам владельцев, государственных и других органов;

7) осуществлять контроль за исполнением владельцами поднадзорных транспортных средств установленной законодательством Российской Федерации обязанности по страхованию гражданской ответственности владельцев транспортных средств и осуществление иных полномочий в области надзора за техническим состоянием поднадзорных транспортных средств в процессе их использования;

8) осуществлять взимание государственной пошлины и иных платежей в размерах, установленных действующим законодательством;

9) осуществлять государственную регистрацию аттракционов;

10) проводить проверки в соответствии с функциями, определенными Положением о Службе Гостехнадзора Иркутской области;

11) составлять протоколы об административных правонарушениях, налагать в установленном порядке административные взыскания;

12) выносить обязательные предписания (постановлений, представлений) юридическим лицам, должностным лицам и физическим лицам об устранении нарушений по вопросам, входящим в компетенцию органов Службы Гостехнадзора Иркутской области;

13) подготавливать и направлять в областной аппарат Службы в установленном порядке планы работ и отчеты о своей деятельности;

14) осуществлять обработку персональных данных в соответствии с требованиями, установленными законодательством о персональных данных;

15) соблюдать требования законодательства об информации, информационных технологиях и о защите информации;

16) при исполнении должностных обязанностей руководствоваться Правилами государственной регистрации тракторов, самоходных дорожно – строительных и иных машин и прицепов к ним органами государственного надзора за техническим состоянием самоходных машин и других видов техники в Российской Федерации (гостехнадзора);

17) обеспечивать сохранность находящихся на исполнении служебных документов;

18) обеспечивать исполнение иных обязанностей, функций Службы, предусмотренных законодательством, Положением о Службе Гостехнадзора Иркутской области.

При исполнении должностных обязанностей гражданский служащий обладает правами, предусмотренными статьей 14 и другими положениями Федерального закона «О государственной гражданской службе Российской Федерации», иными нормативными правовыми актами.

6. Права гражданского служащего:

1) представлять Службу в органах государственной власти и в органах местного самоуправления;

2) запрашивать и получать в установленном порядке от органов государственной власти (государственных органов), органов местного самоуправления, организаций и граждан необходимую информацию по вопросам, относящимся к задачам и функциям Службы;

3) направлять подлежащие обязательному рассмотрению представления по вопросам, входящим в компетенцию Службы и требующим дополнительного решения органов (организаций), обладающим правом принятия таких решений;

4) привлекать по согласованию с руководителями организаций специалистов исполнительных органов государственной власти Иркутской области, специалистов иных органов и организаций для решения вопросов, относящихся к сфере деятельности Службы;

5) участвовать в совещаниях, рабочих группах, заседаниях комиссий, проводимых Службой, органами государственной власти (государственными органами) по вопросам, относящимся к задачам и функциям Службы;

6) вносить предложения по материально-техническому обеспечению и другим вопросам, связанным с организацией и совершенствованием деятельности Службы;

7) реализовывать иные права, предоставленные ему федеральным и областным законодательством.

7. Ответственность за неисполнение (ненадлежащее исполнение) должностных обязанностей

За неисполнение или ненадлежащее исполнение должностных обязанностей, предусмотренных настоящим должностным регламентом, правовыми актами, а также за нарушение требований законодательства при обработке персональных данных, требований законодательства об информации, информационных технологиях и о защите информации гражданский служащий несет ответственность в соответствии с законодательством Российской Федерации.

8. Для оценки профессиональной служебной деятельности гражданского служащего применяются следующие показатели эффективности и результативности профессиональной служебной деятельности, установленные в соответствии с должностными обязанностями и связанные с исполнением управленческих и иных решений, а также правовым, организационным и документационным обеспечением исполнения указанных решений:

1) количество (объем) выполненных работ от установленного перечня должностных обязанностей;

2) качество выполненных работ;

3) соблюдение сроков выполненных работ;

4) уровень служебной загруженности;

5) характер и сложность выполненных работ.

9. Гражданину Российской Федерации, изъявившему желание участвовать в конкурсе, необходимо представить следующие документы:

1) личное заявление;

2) заполненную и подписанную анкету установленной формы, утвержденной распоряжением Правительства Российской Федерации от 26 мая 2005 года № 667-р, с приложением фотографии (3*4 см);

3) копию паспорта или заменяющего его документа (соответствующий документ предъявляется лично по прибытии на конкурс);

4) документы, подтверждающие необходимое профессиональное образование, квалификацию и стаж работы:

а) копию трудовой книжки (за исключением случаев, когда служебная (трудовая) деятельность осуществляется впервые), заверенную нотариально или кадровыми службами по месту работы (службы) или иные документы, подтверждающие трудовую (служебную) деятельность гражданина;

б) копии документов об образовании и о квалификации, а также по желанию гражданина - копии документов, подтверждающих повышение или присвоение квалификации по результатам дополнительного профессионального образования, документов о присвоении ученой степени, ученого звания, заверенные нотариально или кадровой службой по месту работы (службы);

5) документ об отсутствии у гражданина заболевания, препятствующего поступлению на гражданскую службу Иркутской области или ее прохождению (учетная форма № 001 - ГС-у, утвержденная Приказом Минздравсоцразвития Российской Федерации от 14 декабря 2009 года № 984н «Об утверждении Порядка прохождения диспансеризации государственными гражданскими служащими Российской Федерации и муниципальными служащими, перечня заболеваний, препятствующих поступлению на государственную гражданскую службу Российской Федерации и муниципальную службу или ее прохождению, а также формы заключения медицинского учреждения»);

6) копии документов воинского учета – для военнообязанных и лиц, подлежащих призыву на военную службу;

7) копию свидетельства о постановке на учет в налоговом органе по месту жительства на территории Российской Федерации;

8) копию страхового свидетельства обязательного пенсионного страхования;

9) копию удостоверения тракториста – машиниста (тракториста), водительского удостоверения;

10) сведения о свойственниках;

11) справку о наличии (отсутствии) судимости;

12) иные документы, предусмотренные Федеральным законом от 27 июля 2004 г. N 79-ФЗ «О государственной гражданской службе Российской Федерации», другими федеральными законами, указами Президента Российской Федерации и постановлениями Правительства Российской Федерации;

13) по желанию гражданина – рекомендации и характеристики.

10. Государственному гражданскому служащему изъявившему желание участвовать в конкурсе, необходимо представить:

1) личное заявление;

2) заполненную и подписанную анкету установленной формы, утвержденную распоряжением Правительства Российской Федерации от 26 мая 2005 года № 667-р, с приложением фотографии (3*4 см), заверенную кадровой службой государственного органа, в котором гражданский служащий замещает должность гражданской службы;

3) сведения о свойственниках.

11. **Гражданин (государственный гражданский служащий) не допускается к участию в конкурсе** в связи с его несоответствием квалификационным требованиям к должности областной гражданской службы, а также в связи с ограничениями, установленными законодательством Российской Федерации для поступления на областную гражданскую службу и ее прохождения в случае:

1) признания его недееспособным или ограниченно дееспособным решением суда, вступившим в законную силу;

2) осуждения его к наказанию, исключающему возможность исполнения должностных обязанностей по должности государственной службы (гражданской службы), по приговору суда, вступившему в законную силу, а также в случае наличия не снятой или не погашенной в установленном федеральным законом порядке судимости;

3) наличия заболевания, препятствующего поступлению на гражданскую службу или ее прохождению и подтвержденного заключением медицинского учреждения;

4) близкого родства или свойства (родители, супруги, дети, братья, сестры, а также братья, сестры, родители и дети супругов) с гражданским служащим, если замещение должности гражданской службы связано с непосредственной подчиненностью или подконтрольностью одного из них другому;

5) выхода из гражданства Российской Федерации или приобретения гражданства другого государства;

6) наличия гражданства другого государства (других государств), если иное не предусмотрено международным договором Российской Федерации;

7) признания его не прошедшим военную службу по призыву, не имея на то законных оснований, в соответствии с заключением призывной комиссии (за исключением граждан, прошедших военную службу по контракту). Достоверность сведений, представленных гражданином, подлежит проверке.

12. Условия прохождения государственной гражданской службы Иркутской области.

Государственный гражданский служащий осуществляет профессиональную служебную деятельность в соответствии со статьями 14, 15, 16, 17, 18 Федерального закона от 27 июля 2004 года № 79-ФЗ «О государственной гражданской службе Российской Федерации».

13. Место и время приема документов

Конкурсные документы принимаются в течение 21 календарного дня со дня размещения объявления об их приеме в информационно-телекоммуникационной сети «Интернет» на официальном портале Иркутской области, на официальном сайте Службы, официальном сайте государственной информационной системы в области государственной службы - федеральной государственной информационной системе «Единая информационная система управления кадровым составом государственной гражданской службы Российской Федерации» (далее – Единая система), представляются в Службу гражданином (государственным гражданским служащим) лично по адресу: 664056 г. Иркутск, ул. Мухиной, 2а, кабинет 220, с 8 до 12 часов и с 13 до 17 часов (кроме субботы, воскресенья и праздничных дней), посредством направления по почте по указанному адресу или в электронном виде с использованием Единой системы в соответствии с Правилами представления документов в электронном виде кандидатом для участия в конкурсах на замещение вакантной должности государственной гражданской службы Российской Федерации и включение в кадровый резерв федерального государственного органа, утвержденными постановлением Правительства Российской Федерации от 5 марта 2018 года № 227.

Документы должны быть поданы не позднее 17 часов (время местное) 12 ноября 2020 года.

Несвоевременное представление документов, представление их не в полном объеме или с нарушением правил оформления являются основанием для отказа гражданину в их приеме.

Расходы, связанные с участием в конкурсе, осуществляются гражданином за счет собственных средств.

14. Предполагаемая дата проведения конкурса, место и порядок его проведения:

Предполагаемая дата проведения конкурса 1 декабря 2020 года.

Конкурс будет проходить по адресу: г. Иркутск, ул. Мухиной, 2 «а».

15. Методы оценки профессиональных и личностных качеств кандидатов:

в форме тестирования по вопросам:

- экзаменационных билетов для приема теоретического экзамена по безопасной эксплуатации самоходных машин категории «С»;
- экзаменационных билетов для приема теоретического экзамена по правилам дорожного движения на право управления самоходными машинами;
- выполнения практических заданий на компьютере;

в форме индивидуального собеседования.

Индивидуальное собеседование заключается в устных ответах на вопросы, задаваемые конкурсной комиссией в соответствии с задачами и функциями Службы Гостехнадзора Иркутской области, нормативных правовых актов, применительно к исполнению должностных обязанностей, и позволяющих определить уровень необходимых профессиональных знаний, навыков и подготовки кандидата.

16. За разъяснениями по всем вопросам проведения конкурса обращаться в отдел правовой и кадровой работы Службы Гостехнадзора Иркутской области по телефону (3952) 42-05-08 с 8 до 17 часов (время местное), e-mail: irkgtn@gtn.irkutsk.ru, факс 42-00-28, сайт Правительства Иркутской области: http://www.irkobl.ru/; сайт Службы Гостехнадзора Иркутской области: http:/technics.irkobl.ru.

Руководитель Службы Гостехнадзора Иркутской области
А.А. Ведерников

ОБЪЯВЛЕНИЕ

о приеме документов для участия в конкурсе на включение в кадровый резерв для замещения должностей государственной гражданской службы Иркутской области

Служба Гостехнадзора Иркутской области (далее – Служба) объявляет конкурс на включение в кадровый резерв для замещения должностей государственной гражданской службы Иркутской области:

1) относящейся к ведущей группе должностей категории «руководители»:

- начальник отдела информатизации и учета техники;

2) относящихся к ведущей группе должностей категории «специалисты»:

- советник отдела информатизации и учета техники;
- ведущий консультант отдела информатизации и учета техники;
- консультант отдела информатизации и учета техники;

Требования, предъявляемые к гражданину (государственному гражданскому служащему), претендующему на замещение должностей государственной гражданской службы Иркутской области:

1. Гражданство Российской Федерации;
2. Достижение возраста 18 лет;
3. Владение государственным языком Российской Федерации;
4. Соответствие квалификационным требованиям.

Для замещения должностей государственной гражданской службы Иркутской области устанавливаются квалификационные требования, включающие базовые и профессионально – функциональные квалификационные требования.

4.1. Базовые квалификационные требования к должности государственной гражданской службы Иркутской области «начальник отдела информатизации и учета техники»:

1) к уровню профессионального образования:

высшее образование;

2) к стажу государственной гражданской службы Российской Федерации или работы по специальности, направлению подготовки: не менее двух лет стажа государственной гражданской службы Российской Федерации или работы по специальности, направлению подготовки;

для лиц, имеющих дипломы специалиста или магистра с отличием, в течение трех лет со дня выдачи диплома

- не менее одного года стажа государственной гражданской службы Российской Федерации или работы по специальности, направлению подготовки;

3) к базовым знаниям и умениям:

а) знание государственного языка Российской Федерации (русского языка);

б) знание основ:

Конституции Российской Федерации;

Федерального закона от 27 мая 2003 года № 58-ФЗ «О системе государственной службы Российской Федерации»;

Федерального закона от 27 июля 2004 года № 79-ФЗ «О государственной гражданской службе Российской Федерации»;

Федерального закона от 25 декабря 2008 года № 273-ФЗ «О противодействии коррупции»;

Федерального закона от 6 октября 1999 года № 184-ФЗ «Об общих принципах организации законодательных (представительных) и исполнительных органов государственной власти субъектов Российской Федерации»;

Федерального закона от 9 февраля 2009 года № 8-ФЗ «Об обеспечении доступа к информации о деятельности государственных органов и органов местного самоуправления»;

Устава Иркутской области;

Закона Иркутской области от 4 апреля 2008 года № 2-оз «Об отдельных вопросах государственной гражданской службы Иркутской области»;

делопроизводства;

основных принципов организации государственных органов, а также знание структуры и полномочий государственных органов;

основных принципов построения и функционирования системы государственной службы;

организации прохождения государственной гражданской службы Российской Федерации;

порядка работы со служебной информацией;

правил и норм охраны труда;

техники безопасности и противопожарной защиты;

в) знания и умения в области информационно-коммуникационных технологий, в том числе:

знание основ информационной безопасности и защиты информации;

знание основных положений законодательства о персональных данных;

знание общих принципов функционирования системы электронного документооборота;

знание основных положений законодательства об электронной подписи;

знания и умения по применению персонального компьютера;

г) общие умения:

- умение мыслить системно (стратегически);
- умение планировать, рационально использовать служебное время и достигать результата;
- коммуникативные умения;
- умение управлять изменениями;

д) управленческие умения:

- умение эффективно планировать, организовывать работу и контролировать ее выполнение;
- умение оперативно принимать и реализовывать управленческие решения.

4.2. Базовые квалификационные требования к должностям государственной гражданской службы Иркутской области: «советник отдела информатизации и учета техники», «ведущий консультант отдела информатизации и учета техники», «консультант отдела информатизации и учета техники»:

1) к уровню профессионального образования:

высшее образование;

2) к стажу государственной гражданской службы Российской Федерации или работы по специальности, направлению подготовки – не предъявляются;

3) к базовым знаниям и умениям:

а) знание государственного языка Российской Федерации (русского языка);

б) знание основ:

Конституции Российской Федерации;

Федерального закона от 27 мая 2003 года № 58-ФЗ «О системе государственной службы Российской Федерации»;

Федерального закона от 27 июля 2004 года № 79-ФЗ «О государственной гражданской службе Российской Федерации»;

Федерального закона от 25 декабря 2008 года № 273-ФЗ «О противодействии коррупции»;

Федерального закона от 6 октября 1999 года № 184-ФЗ «Об общих принципах организации законодательных (представительных) и исполнительных органов государственной власти субъектов Российской Федерации»;

Федерального закона от 9 февраля 2009 года № 8-ФЗ «Об обеспечении доступа к информации о деятельности государственных органов и органов местного самоуправления»;

Устава Иркутской области;

Закона Иркутской области от 4 апреля 2008 года № 2-оз «Об отдельных вопросах государственной гражданской службы Иркутской области»;

делопроизводства;

основных принципов организации государственных органов, а также знание структуры и полномочий государственных органов;

основных принципов построения и функционирования системы государственной службы;

организации прохождения государственной гражданской службы Российской Федерации;

порядка работы со служебной информацией;

правил и норм охраны труда;

техники безопасности и противопожарной защиты;

в) знания и умения в области информационно-коммуникационных технологий, в том числе:

знание основ информационной безопасности и защиты информации;

знание основных положений законодательства о персональных данных;

знание общих принципов функционирования системы электронного документооборота;

знание основных положений законодательства об электронной подписи;

знания и умения по применению персонального компьютера;

г) общие умения:

умение мыслить системно;

умение планировать, рационально использовать служебное время и достигать результата;

коммуникативные умения;

умение управлять изменениями.

4.3. Профессионально-функциональные квалификационные требования к должности государственной гражданской службы Иркутской области «начальник отдела информатизации и учета техники»:

1) к специальности, направлению подготовки:

специальности: «Информатика и вычислительная техника», «Информационные системы и технологии», «Информационная безопасность», «Компьютерная безопасность», «Информационная безопасность автоматизированных систем» или иные специальности и направления подготовки, содержащиеся в ранее применяемых перечнях специальностей и направлений подготовки, для которых законодательством об образовании Российской Федерации установлено соответствие указанным специальностям и направлениям подготовки;

2) к профессионально-функциональным знаниям:

знание:

знание:

а) кодекса Российской Федерации об административных правонарушениях»;

б) Федеральных законов Российской Федерации:

- от 2 мая 2006 года № 59-ФЗ «О порядке рассмотрения обращений граждан Российской Федерации»;
- от 26 декабря 2008 года № 294-ФЗ «О защите прав юридических лиц и индивидуальных предпринимателей при осуществлении государственного контроля (надзора) и муниципального контроля;
- от 27 июля 2010 года № 210-ФЗ «Об организации предоставления государственных и муниципальных услуг»;

в) постановлений Правительства Российской Федерации:

- от 13 декабря 1993 года № 1291 «О государственном надзоре за техническим состоянием самоходных машин и других видов техники в Российской Федерации»;
- от 12 августа 1994 года № 938 «О государственной регистрации автомототранспортных средств и других видов самоходной техники на территории Российской Федерации»;
- от 13 ноября 2013 года № 1013 «О техническом осмотре самоходных машин и других видов техники, зарегистрированных органами, осуществляющими государственный надзор за их техническим состоянием»;
- от 12 июля 1999 года № 796 «Об утверждении Правил допуска к управлению самоходными машинами и выдачи удостоверений тракториста-машиниста (тракториста)»;

г) Решения Совета Евразийской экономической комиссии от 18 октября 2016 года № 114 «О техническом регламенте Евразийского экономического союза «О безопасности аттракционов»;

д) иных правовых актов в соответствии с функциональными обязанностями замещаемой гражданским служащим должности государственной гражданской службы Иркутской области.

3) к профессионально-функциональным умениям:

умение:

а) работать с различными источниками информации, в том числе с нормативными правовыми актами;

б) систематизировать и анализировать информацию;

в) использовать информацию для решения соответствующих задач;

г) межличностного взаимодействия;

д) планировать служебное время;

е) подготовки делового письма;

ж) работать с информационно-телекоммуникационными сетями, в том числе сетью Интернет, в текстовом редакторе, базами данных, с системами управления государственными информационными ресурсами, информационно-аналитическими системами, обеспечивающими сбор, обработку, хранение и анализ данных, системами управления электронными архивами, системами информационной безопасности, а также с системами электронного документооборота.

5. Должностные обязанности начальника отдела информатизации и учета техники:

1) исполнять обязанности, предусмотренные статьями 15 и 18 Федерального закона от 27 июля 2004 года № 79-ФЗ «О государственной гражданской службе Российской Федерации»;

2) осуществлять непосредственное руководство отделом информатизации и учета техники (далее – отдел), планировать и организовывать работу, направленную на выполнение поставленных перед отделом задач в соответствии с возложенными на него функциями;

3) контролировать разработку и работу программных продуктов для органов Гостехнадзора, проводить установку программного обеспечения, обеспечивать своевременное обновление устаревших версий программного обеспечения;

4) осуществлять контроль за работой сотрудников Службы с компьютерным оборудованием и оргтехникой;

5) осуществлять планирование затрат на приобретение компьютерной и офисной техники, составлять и защищать проект сметы расходов на будущий год;

6) обеспечивать приобретение, доставку, хранение, учет и выдачу, а также распределение материально-технических средств, в соответствии с заявками и (или) распоряжениями руководства;

7) обеспечивать и контролировать своевременное и качественное представление руководству Службы информации, отчетных, аналитических и справочных материалов;

8) обеспечивать и контролировать своевременное составление и передачу в вышестоящие органы отчетов по установленным формам;

9) организовать и координировать работу по составлению годового плана мероприятий Службы по своей деятельности, контролировать его выполнение;

10) доводить до сотрудников Службы служебную документацию, в пределах своей компетенции, в части их касающейся;

11) направлять и контролировать работу сотрудников отдела по созданию и внедрению автоматизированной системы сбора и обработки данных по территориям в соответствии с приказами (распоряжениями) руководства;

12) организовать и контролировать своевременное рассмотрение сотрудниками отдела запросов, жалоб и других обращений по вопросам, входящим в компетенцию отдела;

13) анализировать и обобщать результаты работы отдела, с целью их улучшения и давать предложения об этом руководству;

14) обеспечивать составление сводных заявок на материально - технические средства;

15) поддерживать и постоянно повышать уровень квалификации для выполнения своих должностных обязанностей;

16) осуществлять обработку персональных данных в соответствии с требованиями, установленными законодательством о персональных данных;

17) соблюдать требования законодательства об информации, информационных технологиях и о защите информации;

18) обеспечивать сохранность находящихся на исполнении служебных документов;

19) оказывать методическую помощь сотрудникам Службы в рамках своей компетенции;

20) обеспечивать исполнение иных обязанностей, функций Службы, предусмотренных законодательством, Положением о Службе Гостехнадзора Иркутской области.

6. Профессионально-функциональные квалификационные требования к должностям государственной гражданской службы Иркутской области: «советник отдела информатизации и учета техники», «ведущий консультант отдела информатизации и учета техники», «консультант отдела информатизации и учета техники»:

1) к специальности, направлению подготовки:

специальности: «Информатика и вычислительная техника», «Информационные системы и технологии», «Информационная безопасность», «Компьютерная безопасность», «Информационная безопасность автоматизированных систем», или иные специальности и направления подготовки, содержащиеся в ранее применяемых перечнях специальностей и направлений подготовки, для которых законодательством об образовании Российской Федерации установлено соответствие указанным специальностям и направлениям подготовки;

2) к профессионально-функциональным знаниям:

знание:

а) кодекса Российской Федерации об административных правонарушениях; Федеральный закон от 27 декабря 2002 года № 184-ФЗ «О техническом регулировании»;

б) Федерального закона от 7 июля 2003 года № 126-ФЗ «О связи»;

в) Федерального закона от 27 июля 2006 года № 149-ФЗ «Об информации, информационных технологиях и о защите информации»;

г) Федерального закона от 27 июля 2006 года № 152-ФЗ «О персональных данных»;

д) Федерального закона от 9 февраля 2009 года № 8-ФЗ «Об обеспечении доступа к информации о деятельности государственных органов и органов местного самоуправления»;

е) Федерального закона от 28 декабря 2010 года № 390-ФЗ «О безопасности»;

ж) Федерального закона от 6 апреля 2011 года № 63-ФЗ «Об электронной подписи»;

з) указа Президента Российской Федерации от 20 января 1994 года № 170 «Об основах государственной политики в сфере информатизации»;

и) указа Президента Российской Федерации от 17 марта 2008 года № 351 «О мерах по обеспечению информационной безопасности Российской Федерации при использовании информационно-телекоммуникационных сетей международного информационного обмена»;

к) постановления Правительства Российской Федерации от 26 июня 1995 года № 608 «О сертификации средств защиты информации»;

л) постановления Правительства Российской Федерации от 28 февраля 1996 года № 226 «О государственном учете и регистрации баз и банков данных»;

м) постановления Правительства Российской Федерации от 10 сентября 2009 года № 723 «О порядке ввода в эксплуатацию отдельных государственных информационных систем»;

н) приказа Федерального агентства правительственной связи и информации при Президенте Российской Федерации от 13 июня 2001 года № 152 «Об утверждении и об организации и обеспечении безопасности хранения, обработки и передачи по каналам связи с использованием средств криптографической защиты информации с ограниченным доступом, не содержащей сведений, составляющих государственную тайну»;

о) приказа ФСТЭК России от 11 февраля 2013 года № 17 «Об утверждении Требований о защите информации, не составляющей государственную тайну, содержащейся в государственных информационных системах»;

п) приказа ФСТЭК России от 18 февраля 2013 года № 21 «Об утверждении Состава и содержания организационных и технических мер по обеспечению безопасности персональных данных при их обработке в информационных системах персональных данных».

р) иных правовых актов в соответствии с функциональными обязанностями замещаемой гражданским служащим должности государственной гражданской службы Иркутской области;

с) информационных технологий и применения персонального компьютера, составляющих персонального компьютера, включая аппаратное и программное обеспечение, устройства хранения данных;

т) современных коммуникаций, сетевых приложений, программного обеспечения;

у) понятия системы связи;

ф) методов информационного обеспечения;

х) понятие системы межведомственного взаимодействия, управления государственными информационными ресурсами, информационно-аналитические системы, обеспечивающие сбор, обработку, хранение и анализ данных;

ц) порядок создания автоматизированных систем в защищенном исполнении;

ч) программно-технические способы и средства обеспечения информационной безопасности;

ш) система управления электронными архивами;

щ) системы информационной безопасности и управления эксплуатацией;

ы) методы и средства получения, обработки и передачи информации;

э) порядок разработки системы защиты информации информационной системы, обрабатывающей информацию ограниченного доступа;

ю) понятие криптографической защиты информации;

я) процессы формирования и проверки электронной цифровой подписи.

3) к профессионально-функциональным умениям:

умение:

а) работать с различными источниками информации, в том числе с нормативными правовыми актами;

а) работать с различными источниками информации, в том числе с нормативными правовыми актами;

б) систематизировать и анализировать информацию;

в) использовать информацию для решения соответствующих задач;

г) межличностного взаимодействия;

д) планировать служебное время;

е) подготовки делового письма;

ж) работать с информационно-телекоммуникационными сетями, в том числе сетью Интернет, в текстовом редакторе, базами данных, с системами управления государственными информационными ресурсами, информационно-аналитическими системами, обеспечивающими сбор, обработку, хранение и анализ данных, системами управления электронными архивами, системами информационной безопасности, а также с системами электронного документооборота.

з) защиты от несанкционированного доступа к информации;

и) определения потребности в технических средствах защиты;

к) выполнения работ по обеспечению комплексной защиты информации на основе разработанных программ и методик;

л) расчетов, анализа и обобщения результатов, составления технических отчетов и оперативных сводок по вопросам защиты информации;

м) установки сетевого программного обеспечения на серверах и рабочих станциях и поддержки их в рабочем состоянии;

н) мониторинга сети, выявления ошибок пользователей и сетевого программного обеспечения, восстановления работоспособности системы.

7. Должностные обязанности советника отдела информатизации и учета техники:

1) исполнять обязанности, предусмотренные статьями 15 и 18 Федерального закона от 27 июля 2004 года № 79-ФЗ «О государственной гражданской службе Российской Федерации»;

2) контролировать работу сотрудников Службы в отношении использования ими программных продуктов Службы;

3) представлять руководству Службы информацию, отчетные, аналитические и справочные материалы;

4) доводить до сотрудников Службы служебную документацию, в пределах его компетенции, в части их касающейся;

5) своевременно рассматривать обращения граждан, предприятий, уполномоченных учреждений и организаций, запросы депутатов, а также государственных органов и органов местного самоуправления, и готовить ответы по ним для принятия решений в установленном законодательством порядке;

6) по распоряжению руководства производить выборку необходимой информации из базы данных;

7) принимать участие в создании нормативно – законодательной базы Гостехнадзора;

8) осуществлять разработку и сопровождение документации, связанной с защитой персональных данных;

9) обеспечивать сохранность находящихся на исполнении служебных документов;

10) поддерживать и постоянно повышать уровень квалификации для выполнения своих должностных обязанностей;

11) осуществлять обработку персональных данных в соответствии с требованиями, установленными законодательством о персональных данных;

12) соблюдать требования законодательства об информации, информационных технологиях и о защите информации;

13) обеспечивать сохранность находящихся на исполнении служебных документов;

14) оказывать методическую помощь сотрудникам Службы в рамках своей компетенции;

15) обеспечивать исполнение иных обязанностей, функций Службы, предусмотренных законодательством, Положением о Службе Гостехнадзора Иркутской области.

8. Должностные обязанности ведущего консультанта отдела информатизации и учета техники:

1) исполнять обязанности, предусмотренные статьями 15 и 18 Федерального закона от 27 июля 2004 года № 79-ФЗ «О государственной гражданской службе Российской Федерации»;

2) организовывать и координировать работу по своевременному сбору, обработке и анализу информации, поступающей от сотрудников Службы;

3) организовывать и координировать работу по созданию и внедрению автоматизированной системы сбора и обработки данных в Службе;

4) осуществлять контроль за систематическим обновлением информации, поступающей в базу данных Службы, принимать меры к обеспечению её сохранности;

5) вести базу техники, в том числе числящейся в угоне, контролировать её постоянное обновление и своевременное доведение до сотрудников Службы;

6) участвовать в подготовке вопросов и материалов на совещания Службы;

7) участвовать в работе отдела по составлению годового плана мероприятий Службы по основной деятельности;

8) участвовать в создании нормативно - законодательной базы Службы;

9) своевременно рассматривать обращения граждан, предприятий учреждений и организаций, запросов депутатов, а также государственных органов и органов местного самоуправления и подготавливать по ним предложения руководству Службы для принятия им решений в установленном законодательством порядке;

10) контролировать материально-техническое обеспечение Службы основными средствами и оборудованием (компьютеры, орг. техника и т.д.), расходными материалами и другими материальными ценностями в соответствии с утвержденными заявками, приказами (распоряжениями), указаниями непосредственного и вышестоящего руководства и другими нормативными документами;

11) поддерживать и постоянно повышать уровень квалификации для выполнения своих должностных обязанностей;

12) осуществлять обработку персональных данных в соответствии с требованиями, установленными законодательством о персональных данных;

13) соблюдать требования законодательства об информации, информационных технологиях и о защите информации;

14) обеспечивать сохранность находящихся на исполнении служебных документов;

15) оказывать методическую помощь сотрудникам Службы в рамках своей компетенции;

16) обеспечивать исполнение иных обязанностей, функций Службы, предусмотренных законодательством, Положением о Службе Гостехнадзора Иркутской области.

9. Должностные обязанности консультанта отдела информатизации и учета техники:

1) исполнять обязанности, предусмотренные статьями 15 и 18 Федерального закона от 27 июля 2004 года № 79-ФЗ «О государственной гражданской службе Российской Федерации»;

2) осуществлять контроль за выполнением требований правовых актов по вопросам обеспечения информационной безопасности деятельности Службы и их работников;

3) участвовать:

- в согласовании технических порядков по технологиям, связанным с информационным обменом;

- в приемке и сдаче в эксплуатацию программных и аппаратных средств (в части требований к средствам защиты информации);

- в контроле за соблюдением правил безопасной эксплуатации аппаратно-программных средств, нормативных требований, сертификатов и лицензий на программные и аппаратные средства (в том числе средства защиты информации);

- в контроле за разрешительной системой допуска исполнителей к работе с защищаемой информацией;

- в организации мероприятий по проведению специальных проверок защищаемых помещений и технических средств Службы с целью проведения их аттестации и сертификации на соответствие нормам защиты информации;

- в контроле за обеспечением работоспособности аппаратной части, системного и прикладного общего применения программного обеспечения компьютерных систем в Службе;

4) администрировать сетевые ресурсы и обеспечивать защиту от потерь данных в компьютерных системах в Службе;

5) администрировать информационные ресурсы;

6) эксплуатировать программное обеспечение по информационной безопасности;

7) осуществлять иные функции по вопросам информационной безопасности по поручению руководства Службы;

8) контролировать уязвимости ПО и выполнение работ по их устранению, в соответствии с регламентом;

9) разрабатывать и доводить до подчиненных инспекций организационно-управленческие, нормативно-распорядительные документы, инструктивные указания, методические материалы по предмету деятельности отдела;

10) осуществлять разработку и сопровождение документации, связанной с защитой персональных данных;

11) оказывать экспертно-консультационные услуги сотрудникам Службы по предмету деятельности отдела;

12) участвовать в проведении семинаров – совещаний, обсуждений, совещаний по вопросам обеспечения и организации информационной безопасности Службы;

13) организовывать техническую защиту информации;

14) реализовывать концепцию управления информационной безопасностью;

15) обеспечивать выполнение законодательства РФ по защите персональных данных;

16) организовывать аттестацию сегментов информационных систем;

17) организовывать и осуществлять методическую поддержку сопровождения и эксплуатации систем защиты информации;

18) обеспечивать взаимодействие с организациями с применением СКЗИ;

19) осуществлять подготовку ответов на обращения заявителей по вопросам, относящимся к компетенции отдела.

20) поддерживать и постоянно повышать уровень квалификации для выполнения своих должностных обязанностей;

21) осуществлять обработку персональных данных в соответствии с требованиями, установленными законодательством о персональных данных;

22) соблюдать требования законодательства об информации, информационных технологиях и о защите информации;

23) обеспечивать сохранность находящихся на исполнении служебных документов;

24) оказывать методическую помощь сотрудникам Службы в рамках своей компетенции;

25) обеспечивать исполнение иных обязанностей, функций Службы, предусмотренных законодательством, Положением о Службе Гостехнадзора Иркутской области.

10. Права гражданских служащих:

1) представлять Службу в органах государственной власти (государственных органах), самостоятельных структурных подразделениях аппарата Губернатора Иркутской области и Правительства Иркутской области, органах местного самоуправления муниципальных образований Иркутской области, организациях по вопросам, относящимся к задачам и функциям Службы;

2) привлекать по согласованию с руководителями организаций специалистов исполнительных органов государственной власти Иркутской области, специалистов иных органов и организаций для решения вопросов, относящихся к сфере деятельности Службы;

3) запрашивать и получать в установленном порядке от должностных лиц и организаций информацию по вопросам, в пределах своей компетенции, относящимся к задачам и функциям Службы;

4) участвовать в совещаниях, рабочих группах, заседаниях комиссий, проводимых Службой, органами государственной власти (государственными органами), самостоятельными структурными подразделениями аппарата Губернатора Иркутской области и Правительства Иркутской области, органами местного самоуправления муниципальных образований Иркутской области, организациях по вопросам, относящимся к задачам и функциям Службы;

5) вносить предложения на поощрения и награждения за государственную гражданскую службу, о применении дисциплинарных взысканий, о дополнительном профессиональном образовании сотрудников Службы;

6) вносить предложения по материально-техническому обеспечению и другим вопросам, связанным с организацией и совершенствованием деятельности Службы;

7) реализовывать иные права, предоставленные ему федеральным и областным законодательством.

11. Ответственность за неисполнение (ненадлежащее исполнение) должностных обязанностей:

За неисполнение или ненадлежащее исполнение должностных обязанностей, предусмотренных настоящим должностным регламентом, правовыми актами, а также за нарушение требований законодательства при обработке персональных данных, требований законодательства об информации, информационных технологиях и о защите информации гражданский служащий несет ответственность в соответствии с законодательством Российской Федерации.

12. Для оценки профессиональной служебной деятельности гражданского служащего применяются следующие показатели эффективности и результативности профессиональной служебной деятельности, установленные в соответствии с должностными обязанностями и связанные с исполнением управленческих и иных решений, а также правовым, организационным и документационным обеспечением исполнения указанных решений:

1) количество (объем) выполненных работ от установленного перечня должностных обязанностей;

2) качество выполненных работ;

3) соблюдение сроков выполненных работ;

4) уровень служебной загруженности;

5) характер и сложность выполненных работ.

13. Гражданину Российской Федерации, изъявившему желание участвовать в конкурсе, необходимо представить следующие документы:

1) личное заявление;

2) заполненную и подписанную анкету установленной формы, утвержденной распоряжением Правительства Российской Федерации от 26 мая 2005 года № 667-р, с приложением фотографии (3*4 см);

3) копию паспорта или заменяющего его документа (соответствующий документ предъявляется лично по прибытии на конкурс);

4) документы, подтверждающие необходимое профессиональное образование, квалификацию и стаж работы:

а) копию трудовой книжки (за исключением случаев, когда служебная (трудовая) деятельность осуществляется впервые), заверенную нотариально или кадровыми службами по месту работы (службы) или иные документы, подтверждающие трудовую (служебную) деятельность гражданина;

б) копии документов об образовании и о квалификации, а также по желанию гражданина - копии документов, подтверждающих повышение или присвоение квалификации по результатам дополнительного профессионального образования, документов о присвоении ученой степени, ученого звания, заверенные нотариально или кадровой службой по месту работы (службы);

5) документ об отсутствии у гражданина заболевания, препятствующего поступлению на гражданскую службу Иркутской области или ее прохождению (учетная форма № 001 - ГС-у, утвержденная Приказом Минздравсоцразвития Российской Федерации от 14 декабря 2009 года № 984н «Об утверждении Порядка прохождения диспансеризации государственными гражданскими служащими Российской Федерации и муниципальными служащими, перечня заболеваний, препятствующих поступлению на государственную гражданскую службу Российской Федерации и муниципальную службу или ее прохождению, а также формы заключения медицинского учреждения»);

6) копии документов воинского учета – для военнообязанных и лиц, подлежащих призыву на военную службу;

7) копию свидетельства о постановке на учет в налоговом органе по месту жительства на территории Российской Федерации;

8) копию страхового свидетельства обязательного пенсионного страхования;

9) сведения о свойственниках;

10) справку о наличии (отсутствии) судимости;

11) иные документы, предусмотренные Федеральным законом от 27 июля 2004 г. N 79-ФЗ «О государственной гражданской службе Российской Федерации», другими федеральными законами, указами Президента Российской Федерации и постановлениями Правительства Российской Федерации;

12) по желанию гражданина – рекомендации и характеристики.

14. Государственному гражданскому служащему изъявившему желание участвовать в конкурсе, необходимо представить:

1) личное заявление;

2) заполненную и подписанную анкету установленной формы, утвержденную распоряжением Правительства Российской Федерации от 26 мая 2005 года № 667-р, с приложением фотографии (3*4 см), заверенную кадровой службой государственного органа, в котором гражданский служащий замещает должность гражданской службы;

3) сведения о свойственниках.

15. Гражданин (государственный гражданский служащий) не допускается к участию в конкурсе в связи с его несоответствием квалификационным требованиям к должности областной гражданской службы, а также в связи с ограничениями, установленными законодательством Российской Федерации для поступления на областную гражданскую службу и ее прохождения в случае:

1) признания его недееспособным или ограниченно дееспособным решением суда, вступившим в законную силу;

2) осуждения его к наказанию, исключающему возможность исполнения должностных обязанностей по должности государственной службы (гражданской службы), по приговору суда, вступившему в законную силу, а также в случае наличия не снятой или не погашенной в установленном федеральным законом порядке судимости;

3) наличия заболевания, препятствующего поступлению на гражданскую службу или ее прохождению и подтвержденного заключением медицинского учреждения;

4) близкого родства или свойства (родители, супруги, дети, братья, сестры, а также братья, сестры, родители и дети супругов) с гражданским служащим, если замещение должности гражданской службы связано с непосредственной подчиненностью или подконтрольностью одного из них другому;

5) выхода из гражданства Российской Федерации или приобретения гражданства другого государства;

6) наличия гражданства другого государства (других государств), если иное не предусмотрено международным договором Российской Федерации;

7) признания его не прошедшим военную службу по призыву, не имея на то законных оснований, в соответствии с заключением призывной комиссии (за исключением граждан, прошедших военную службу по контракту). Достоверность сведений, представленных гражданином, подлежит проверке.

16. Условия прохождения государственной гражданской службы Иркутской области

Государственный гражданский служащий осуществляет профессиональную служебную деятельность в соответствии со статьями 14, 15, 16, 17, 18 Федерального закона от 27 июля 2004 года № 79-ФЗ «О государственной гражданской службе Российской Федерации».

17. Место и время приема документов

Конкурсные документы принимаются в течение 21 календарного дня со дня размещения объявления об их приеме в информационно-телекоммуникационной сети «Интернет» на официальном портале Иркутской области, на официальном сайте Службы, официальном сайте государственной информационной системы в области государственной службы - федеральной государственной информационной системе «Единая информационная система управления кадровым составом государственной гражданской службы Российской Федерации» (далее – Единая система), представляются в Службу гражданином (государственным гражданским служащим) лично по адресу: 664056 г. Иркутск, ул. Мухиной, 2а, кабинет 220, с 8 до 12 часов и с 13 до 17 часов (кроме субботы, воскресенья и праздничных дней), посредством направления по почте по указанному адресу или в электронном виде с использованием Единой системы в соответствии с Правилами представления документов в электронном виде кандидатом для участия в конкурсах на замещение вакантной должности государственной гражданской службы Российской Федерации и включение в кадровый резерв федерального государственного органа, утвержденными постановлением Правительства Российской Федерации от 5 марта 2018 года № 227.

Документы должны быть поданы не позднее 17 часов (время местное) 12 ноября 2020 года.

Несвоевременное представление документов, представление их не в полном объеме или с нарушением правил оформления являются основанием для отказа гражданину в их приеме.

Расходы, связанные с участием в конкурсе, осуществляются гражданином за счет собственных средств.

18. Предполагаемая дата проведения конкурса, место и порядок его проведения

Предполагаемая дата проведения конкурса 1 декабря 2020 года.

Конкурс будет проходить по адресу: г. Иркутск, ул. Мухиной 2, «а».

19. Методы оценки профессиональных и личностных качеств кандидатов:

1) в форме тестирования;

2) в форме индивидуального собеседования.

Индивидуальное собеседование заключается в устных ответах на вопросы, задаваемые конкурсной комиссией в соответствии с задачами и функциями Службы Гостехнадзора Иркутской области, нормативных правовых актов, применительно к исполнению должностных обязанностей, и позволяющих определить уровень необходимых профессиональных знаний, навыков и подготовки кандидата.

20. За разъяснениями по всем вопросам проведения конкурса обращаться в отдел правовой и кадровой работы Службы Гостехнадзора Иркутской области по телефону (3952) 42-05-08 с 8 до 17 часов (время местное), e-mail: irkgtn@gtn.irkutsk.ru, факс 42-00-28, сайт Правительства Иркутской области: http://www.irkobl.ru/; сайт Службы Гостехнадзора Иркутской области: http:/technics.irkobl.ru.

Руководитель Службы Гостехнадзора Иркутской области
А.А. Ведерников

СЛУЖБА ПО ТАРИФАМ ИРКУТСКОЙ ОБЛАСТИ

П Р И К А З

14 октября 2020 года **№ 236-спр**

Иркутск

О внесении изменения в приказ службы по тарифам Иркутской области от 14 декабря 2018 года № 379-спр

В соответствии с Федеральным законом от 27 июля 2010 года № 190-ФЗ «О теплоснабжении», постановлением Правительства Российской Федерации от 22 октября 2012 года № 1075 «О ценообразовании в сфере теплоснабжения», руководствуясь Положением о службе по тарифам Иркутской области, утвержденным постановлением Правительства Иркутской области от 7 июня 2012 года № 303-пп, учитывая итоги рассмотрения данного вопроса на заседании Правления службы по тарифам Иркутской области 8 октября 2020 года,

П Р И К А З Ы В А Ю:

1. Внести в приложение 1 к приказу службы по тарифам Иркутской области от 14 декабря 2018 года № 379-спр «Об установлении долгосрочных тарифов на тепловую энергию, поставляемую потребителям МП «Дирекция городской инфраструктуры» (ИНН 3804045543, котельная ж/р Осиновка, ул. Геофизическая)» изменение, изложив тарифную таблицу в следующей редакции:

«

Наименование регулируемой организации	Вид тарифа	Период действия	Вода
МП «Дирекция городской инфраструктуры»	Для потребителей, в случае отсутствия дифференциации тарифов по схеме подключения		
	одноставочный тариф, руб./Гкал (без учета НДС)	с 01.01.2019 по 30.06.2019	3 214,10
		с 01.07.2019 по 31.12.2019	3 214,10
		с 01.01.2020 по 30.06.2020	3 214,10
		с 01.07.2020 по 31.12.2020	3 501,88
		с 01.01.2021 по 30.06.2021	3 501,88
		с 01.07.2021 по 31.12.2021	3 526,37
	Население		
	одноставочный тариф, руб./Гкал (с учетом НДС)	с 01.01.2019 по 30.06.2019	1 030,27
		с 01.07.2019 по 31.12.2019	1 060,14
		с 01.01.2020 по 30.06.2020	1 060,14
		с 01.07.2020 по 31.12.2020	1 116,32
		с 01.01.2021 по 30.06.2021	1 116,32
		с 01.07.2021 по 31.12.2021	1 160,96

».

2. Настоящий приказ подлежит официальному опубликованию.

Руководитель службы
А.Р. Халиулин

СЛУЖБА ПО ТАРИФАМ ИРКУТСКОЙ ОБЛАСТИ

П Р И К А З

14 октября 2020 года **№ 238-спр**

Иркутск

О внесении изменения в приказ службы по тарифам Иркутской области от 27 декабря 2019 года № 448-спр

В соответствии с Федеральным законом от 26 марта 2003 года № 35-ФЗ «Об электроэнергетике», постановлением Правительства Российской Федерации от 29 декабря 2011 года № 1178 «О ценообразовании в области регулируемых цен (тарифов) в электроэнергетике», руководствуясь Положением о службе по тарифам Иркутской области, утвержденным постановлением Правительства Иркутской области от 7 июня 2012 года № 303-пп, учитывая итоги рассмотрения данного вопроса на заседании Правления службы по тарифам Иркутской области 8 октября 2020 года,

П Р И К А З Ы В А Ю:

1. Внести в тарифную таблицу приложения 1 к приказу службы по тарифам Иркутской области от 27 декабря 2019 года № 448-спр «Об утверждении стандартизированных тарифных ставок, ставок за единицу максимальной мощности, формул платы за технологическое присоединение к электрическим сетям территориальных сетевых организаций Иркутской области на 2020 год» изменение, дополнив после строки 4.2.1 строками следующего содержания:

«

4.3.	Для территорий городских населенных пунктов			
4.3.1.	С город 1-20 кВ 4.2.5	распределительные пункты номинальным током свыше 1000 А	тыс. руб./шт.	33 736,77

».

2. Настоящий приказ подлежит официальному опубликованию.

Руководитель службы
А.Р. Халиулин

СЛУЖБА ПО ТАРИФАМ ИРКУТСКОЙ ОБЛАСТИ

П Р И К А З

12 октября 2020 года **№ 232-спр**

Иркутск

Об установлении долгосрочных тарифов на услугу по передаче тепловой энергии в отношении ООО «Окружные коммунальные системы» (ИНН 3849036789) на территории Сосновоборского муниципального образования

В соответствии с Федеральным законом от 27 июля 2010 года № 190-ФЗ «О теплоснабжении», постановлением Правительства Российской Федерации от 22 октября 2012 года № 1075 «О ценообразовании в сфере теплоснабжения», руководствуясь Положением о службе по тарифам Иркутской области, утвержденным постановлением Правительства Иркутской области от 7 июня 2012 года № 303-пп, учитывая итоги рассмотрения данного вопроса на заседании Правления службы по тарифам Иркутской области 8 октября 2020 года,

П Р И К А З Ы В А Ю:

1. Установить долгосрочные тарифы на услугу по передаче тепловой энергии в отношении ООО «Окружные коммунальные системы» на территории Сосновоборского муниципального образования с календарной разбивкой согласно приложению 1.

2. Установить долгосрочные параметры регулирования деятельности ООО «Окружные коммунальные системы» на услугу по передаче тепловой энергии, устанавливаемые на 2021 - 2023 годы для формирования тарифов с использованием метода индексации установленных тарифов, согласно приложению 2.

3. Тарифы, установленные в пункте 1 настоящего приказа, действуют с 1 января 2021 года по 31 декабря 2023 года.

4. Признать утратившим силу с 1 января 2021 года приказ службы по тарифам Иркутской области от 17 февраля 2020 года № 16-спр «Об установлении тарифов на услугу по передаче тепловой энергии в отношении ООО «Окружные коммунальные системы» (ИНН 3849036789) на территории Сосновоборского муниципального образования».

5. Настоящий приказ подлежит официальному опубликованию.

Руководитель службы
А.Р. Халиулин

Приложение 1
к приказу службы по тарифам Иркутской области
от 12 октября 2020 года № 232-спр

**ДОЛГОСРОЧНЫЕ ТАРИФЫ
НА УСЛУГУ ПО ПЕРЕДАЧЕ ТЕПЛОВОЙ ЭНЕРГИИ В ОТНОШЕНИИ ООО «ОКРУЖНЫЕ КОММУНАЛЬНЫЕ СИСТЕМЫ»
НА ТЕРРИТОРИИ СОСНОВОБОРСКОГО МУНИЦИПАЛЬНОГО ОБРАЗОВАНИЯ**

Наименование регулируемой организации	Вид тарифа (без учета НДС)	Период действия	Вода
ООО «Окружные коммунальные системы»	Для потребителей, в случае отсутствия дифференциации тарифов по схеме подключения		
	одноставочный тариф, руб./Гкал	с 01.01.2021 по 30.06.2021	945,82
		с 01.07.2021 по 31.12.2021	769,01
		с 01.01.2022 по 30.06.2022	769,01
		с 01.07.2022 по 31.12.2022	798,64
		с 01.01.2023 по 30.06.2023	798,64
		с 01.07.2023 по 31.12.2023	829,53

Начальник управления регулирования тарифов (цен) в сфере теплоснабжения
службы по тарифам Иркутской области
З.С. Крынина

Приложение 2
к приказу службы по тарифам
Иркутской области
от 12 октября 2020 года № 232-спр

**ДОЛГОСРОЧНЫЕ ПАРАМЕТРЫ
РЕГУЛИРОВАНИЯ ДЕЯТЕЛЬНОСТИ ООО «ОКРУЖНЫЕ КОММУНАЛЬНЫЕ СИСТЕМЫ» НА УСЛУГУ
ПО ПЕРЕДАЧЕ ТЕПЛОВОЙ ЭНЕРГИИ, УСТАНАВЛИВАЕМЫЕ НА 2021-2023 ГОДЫ ДЛЯ ФОРМИРОВАНИЯ ТАРИФОВ
С ИСПОЛЬЗОВАНИЕМ МЕТОДА ИНДЕКСАЦИИ УСТАНОВЛЕННЫХ ТАРИФОВ**

Наименование регулируемой организации	Год	Базовый уровень операционных расходов	Индекс эффективности операционных расходов	Нормативный уровень прибыли	Показатели энергосбережения и энергетической эффективности	Динамика изменения расходов на топливо
		тыс. руб.	%	%		
ООО «Окружные коммунальные системы»	2021	598,8	1,0	0,0	-	-
	2022	-	1,0	0,0	-	-
	2023	-	1,0	0,0	-	-

Начальник управления регулирования тарифов (цен) в сфере теплоснабжения
службы по тарифам Иркутской области
З.С. Крынина

СЛУЖБА ПО ТАРИФАМ ИРКУТСКОЙ ОБЛАСТИ

П Р И К А З

12 октября 2020 года **№ 231-спр**

Иркутск

Об установлении долгосрочных тарифов на электрическую энергию (мощность), производимую электростанциями ММП «Северный город» УКМО (ИНН 3818001190), с использованием которых осуществляется производство и поставка электрической энергии (мощности) на розничном рынке потребителям на территориях с. Боярск, с. Омолой и с. Орлинга Усть-Кутского района, не объединенных в ценовые зоны оптового рынка, на 2021-2025 годы

В соответствии с Федеральным законом от 26 марта 2003 года № 35-ФЗ «Об электроэнергетике», постановлением Правительства Российской Федерации от 29 декабря 2011 года № 1178 «О ценообразовании в области регулируемых цен (тарифов) в электроэнергетике», руководствуясь Положением о службе по тарифам Иркутской области, утвержденным постановлением Правительства Иркутской области от 7 июня 2012 года № 303-пп, учитывая итоги рассмотрения данного вопроса на заседании Правления службы по тарифам Иркутской области 6 октября 2020 года,

П Р И К А З Ы В А Ю:

1. Установить с 1 января 2021 года по 31 декабря 2025 года долгосрочные тарифы на электрическую энергию (мощность), производимую электростанциями ММП «Северный город» УКМО, с использованием которых осуществляется производство и поставка электрической энергии (мощности) на розничном рынке потребителям на территориях с. Боярск, с. Омолой и с. Орлинга Усть-Кутского района, не объединенных в ценовые зоны оптового рынка, согласно приложению 1.

2. Установить долгосрочные параметры регулирования деятельности ММП «Северный город» УКМО на территориях с. Боярск, с. Омолой и с. Орлинга Усть-Кутского района, устанавливаемые на 2021-2025 годы для формирования тарифов с использованием метода долгосрочной индексации необходимой валовой выручки, согласно приложению 2.

3. Признать утратившими силу с 1 января 2021 года:

1) приказ службы по тарифам Иркутской области от 30 ноября 2018 года № 329-спр «Об установлении тарифов на электрическую энергию (мощность), производимую электростанциями ММП «Северный город», с использованием которых осуществляется производство и поставка электрической энергии (мощности) на розничном рынке потребителям на территориях, не объединенных в ценовые зоны оптового рынка»;

2) пункт 2 приказа службы по тарифам Иркутской области от 20 декабря 2019 года № 420-спр «О внесении изменений в отдельные приказы службы по тарифам Иркутской области».

4. Настоящий приказ подлежит официальному опубликованию.

Руководитель службы
А.Р. Халиулин

Приложение 1
к приказу службы по тарифам Иркутской области
от 12 октября 2020 года № 231-спр

**ДОЛГОСРОЧНЫЕ ТАРИФЫ
НА ЭЛЕКТРИЧЕСКУЮ ЭНЕРГИЮ (МОЩНОСТЬ), ПРОИЗВОДИМУЮ ЭЛЕКТРОСТАНЦИЯМИ ММП «СЕВЕРНЫЙ ГОРОД» УКМО, С ИСПОЛЬЗОВАНИЕМ КОТОРЫХ ОСУЩЕСТВЛЯЕТСЯ ПРОИЗВОДСТВО И ПОСТАВКА ЭЛЕКТРИЧЕСКОЙ ЭНЕРГИИ (МОЩНОСТИ) НА РОЗНИЧНОМ РЫНКЕ ПОТРЕБИТЕЛЯМ НА ТЕРРИТОРИЯХ С. БОЯРСК, С. ОМОЛОЙ И С. ОРЛИНГА УСТЬ-КУТСКОГО РАЙОНА, НЕ ОБЪЕДИНЕННЫХ В ЦЕНОВЫЕ ЗОНЫ ОПТОВОГО РЫНКА, НА 2021-2025 ГОДЫ**

№ п/п	Показатель (группы потребителей с разбивкой тарифа по ставкам и дифференциацией по зонам суток)	Единица измерения	с 01.01.2021 по 30.06.2021	с 01.07.2021 по 31.12.2021	с 01.01.2022 по 30.06.2022	с 01.07.2022 по 31.12.2022	с 01.01.2023 по 30.06.2023	с 01.07.2023 по 31.12.2023	с 01.01.2024 по 30.06.2024	с 01.07.2024 по 31.12.2024	с 01.01.2025 по 30.06.2025	с 01.07.2025 по 31.12.2025
			Цена (тариф)									
			(НДС не облагается)									
	Прочие потребители											
1.	Одноставочный тариф	руб./кВт·ч	26,65	30,55	29,07	29,07	29,07	31,29	31,29	31,39	31,39	33,69
2.	Трехставочный тариф											
2.1.	ставка стоимости единицы электрической мощности	руб./кВт·мес.	-	-	-	-	-	-	-	-	-	-
2.2.	ставка стоимости единицы электрической мощности	руб./кВт·мес.	-	-	-	-	-	-	-	-	-	-
2.3.	ставка стоимости единицы электрической энергии	руб./кВт·ч	-	-	-	-	-	-	-	-	-	-
3.	Одноставочные тарифы, дифференцированные по трем зонам суток											
3.1.	- ночная зона	руб./кВт·ч	-	-	-	-	-	-	-	-	-	-
3.2.	- полупиковая зона	руб./кВт·ч	-	-	-	-	-	-	-	-	-	-
3.3.	- пиковая зона	руб./кВт·ч	-	-	-	-	-	-	-	-	-	-
4.	Одноставочные тарифы, дифференцированные по двум зонам суток											
4.1.	- ночная зона	руб./кВт·ч	-	-	-	-	-	-	-	-	-	-
4.2.	- дневная зона (пиковая и полупиковая)	руб./кВт·ч	-	-	-	-	-	-	-	-	-	-

Начальник отдела регулирования тарифов (цен)
и контроля в электроэнергетике службы по тарифам Иркутской области
И.Ф. Кузихина

Приложение 2
к приказу службы
по тарифам Иркутской области
от 12 октября 2020 года № 231-спр

**ДОЛГОСРОЧНЫЕ ПАРАМЕТРЫ
РЕГУЛИРОВАНИЯ ДЕЯТЕЛЬНОСТИ ММП «СЕВЕРНЫЙ ГОРОД» УКМО
НА ТЕРРИТОРИЯХ С. БОЯРСК, С. ОМОЛОЙ И С. ОРЛИНГА УСТЬ-КУТСКОГО РАЙОНА, УСТАНАВЛИВАЕМЫЕ НА 2021-2025 ГОДЫ ДЛЯ ФОРМИРОВАНИЯ ТАРИФОВ С ИСПОЛЬЗОВАНИЕМ МЕТОДА ДОЛГОСРОЧНОЙ ИНДЕКСАЦИИ НЕОБХОДИМОЙ ВАЛОВОЙ ВЫРУЧКИ**

№ п/п	Наименование регулируемой организации	Год	Базовый уровень операционных расходов	Индекс эффективности операционных расходов	Целевые показатели энергоснабжения и энергетической эффективности
			тыс. руб.	%	%
1.	ММП «Северный город» УКМО	2021	2 572,7	-	-
2.		2022	-	1,0	-
3.		2023	-	1,0	-
4.		2024	-	1,0	-
5.		2025	-	1,0	-

Начальник отдела регулирования тарифов (цен)
и контроля в электроэнергетике службы по тарифам Иркутской области
И.Ф. Кузихина

СЛУЖБА ПО ТАРИФАМ ИРКУТСКОЙ ОБЛАСТИ

П Р И К А З

14 октября 2020 года **№ 234-спр**

Иркутск

О внесении изменения в приказ службы по тарифам Иркутской области от 19 ноября 2018 года № 299-спр

В соответствии с Федеральным законом от 27 июля 2010 года № 190-ФЗ «О теплоснабжении», постановлением Правительства Российской Федерации от 22 октября 2012 года № 1075 «О ценообразовании в сфере теплоснабжения», руководствуясь Положением о службе по тарифам Иркутской области, утвержденным постановлением Правительства Иркутской области от 7 июня 2012 года № 303-пп, учитывая итоги рассмотрения данного вопроса на заседании Правления службы по тарифам Иркутской области 6 октября 2020 года,

П Р И К А З Ы В А Ю:

1. Внести в приложение 1 к приказу службы по тарифам Иркутской области от 19 ноября 2018 года № 299-спр «Об установлении долгосрочных тарифов на услугу по передаче тепловой энергии в отношении ООО «КТ-РЕСУРС» (ИНН 3808195620) на территории рабочего поселка Новая Игирма Нижнеилимского района» изменение, изложив тарифную таблицу в следующей редакции:

«

Наименование регулируемой организации	Вид тарифа (без учета НДС)	Период действия	Вид теплоносителя (вода)
ООО «КТ-РЕСУРС»	Для потребителей, в случае отсутствия дифференциации тарифов по схеме подключения		
	одноставочный тариф, руб./Гкал	с 01.01.2019 по 30.06.2019	553,86
		с 01.07.2019 по 31.12.2019	541,81
		с 01.01.2020 по 30.06.2020	541,81
		с 01.07.2020 по 31.12.2020	495,36
		с 01.01.2021 по 30.06.2021	495,36
		с 01.07.2021 по 31.12.2021	576,07

».

2. Настоящий приказ подлежит официальному опубликованию.

Руководитель службы
А.Р. Халиулин

СЛУЖБА ПО ТАРИФАМ ИРКУТСКОЙ ОБЛАСТИ

П Р И К А З

14 октября 2020 года **№ 235-спр**

Иркутск

О внесении изменений в приказ службы по тарифам Иркутской области от 3 декабря 2019 года № 333-спр

В соответствии с Федеральным законом от 27 июля 2010 года № 190-ФЗ «О теплоснабжении», постановлением Правительства Российской Федерации от 22 октября 2012 года № 1075 «О ценообразовании в сфере теплоснабжения», руководствуясь Положением о службе по тарифам Иркутской области, утвержденным постановлением Правительства Иркутской области от 7 июня 2012 года № 303-пп, учитывая итоги рассмотрения данного вопроса на заседании Правления службы по тарифам Иркутской области 8 октября 2020 года,

П Р И К А З Ы В А Ю:

1. Внести в приказ службы по тарифам Иркутской области от 3 декабря 2019 года № 333-спр «Об установлении долгосрочных тарифов на тепловую энергию, поставляемую потребителям ООО «УК «Ушаковская» (ИНН 3827034065)» следующие изменения:

1) тарифную таблицу приложения 1 изложить в следующей редакции:

«

Наименование регулируемой организации	Вид тарифа (НДС не облагается)	Период действия	Вода
ООО «УК «Ушаковская»	Для потребителей, в случае отсутствия дифференциации тарифов по схеме подключения		
	одноставочный тариф, руб./Гкал	с 01.01.2020 по 30.06.2020	3 544,40
		с 01.07.2020 по 31.12.2020	3 727,64
		с 01.01.2021 по 30.06.2021	3 727,64
		с 01.07.2021 по 31.12.2021	3 530,20
		с 01.01.2022 по 30.06.2022	3 530,20
		с 01.07.2022 по 31.12.2022	3 965,48
		с 01.01.2023 по 30.06.2023	3 965,48
		с 01.07.2023 по 31.12.2023	4 056,74
		с 01.01.2024 по 30.06.2024	4 056,74
		с 01.07.2024 по 31.12.2024	4 497,75
	Население		
	одноставочный тариф, руб./Гкал	с 01.01.2020 по 30.06.2020	2 596,89
		с 01.07.2020 по 31.12.2020	2 734,52
		с 01.01.2021 по 30.06.2021	2 734,52
		с 01.07.2021 по 31.12.2021	2 843,90
		с 01.01.2022 по 30.06.2022	2 843,90
		с 01.07.2022 по 31.12.2022	2 957,65
		с 01.01.2023 по 30.06.2023	2 957,65
		с 01.07.2023 по 31.12.2023	3 075,95
		с 01.01.2024 по 30.06.2024	3 075,95
		с 01.07.2024 по 31.12.2024	3 198,98

»;

2) тарифную таблицу приложения 2 изложить в следующей редакции:

«

Наименование регулируемой организации	Вид тарифа (НДС не облагается)	Период действия	Вода
ООО «УК «Ушаковская»	Для потребителей, в случае отсутствия дифференциации тарифов по схеме подключения		
	одноставочный тариф, руб./Гкал	с 01.01.2020 по 30.06.2020	2 726,84
		с 01.07.2020 по 31.12.2020	2 923,90
		с 01.01.2021 по 30.06.2021	2 923,90
		с 01.07.2021 по 31.12.2021	2 761,19
		с 01.01.2022 по 30.06.2022	2 761,19
		с 01.07.2022 по 31.12.2022	3 110,46
		с 01.01.2023 по 30.06.2023	3 110,46
		с 01.07.2023 по 31.12.2023	3 182,04
		с 01.01.2024 по 30.06.2024	3 182,04
		с 01.07.2024 по 31.12.2024	3 527,96

».

2. Настоящий приказ подлежит официальному опубликованию.

Руководитель службы
А.Р. Халиулин

СЛУЖБА ПО ОХРАНЕ ОБЪЕКТОВ КУЛЬТУРНОГО НАСЛЕДИЯ ИРКУТСКОЙ ОБЛАСТИ

П Р И К А З

5 октября 2020 г. Иркутск № 240-спр

Об утверждении охранного обязательства собственника или иного законного владельца объекта культурного наследия федерального значения «Дом жилой (дер.)», кон. XIX в.

В соответствии с пунктом 7 статьи 47.6 Федерального закона от 25 июня 2002 № 73-ФЗ «Об объектах культурного наследия (памятниках истории и культуры) народов Российской Федерации», приказом Министерства культуры Российской Федерации от 1 июля 2015 года № 1887, руководствуясь статьей 21 Устава Иркутской области, Положением о службе по охране объектов культурного наследия Иркутской области, утвержденным постановлением Правительства Иркутской области от 9 марта 2010 года № 31-пп

П Р И К А З Ы В А Ю:

1. Утвердить охранное обязательство собственника или иного законного владельца объекта культурного наследия федерального значения «Дом жилой (дер.)», кон. XIX в. расположенного по адресу: г. Иркутск, ул. Энгельса, 21.

2. Разместить настоящий приказ и охранное обязательство собственника или иного законного владельца объекта культурного наследия на официальном сайте службы по охране объектов культурного наследия Иркутской области в информационно-телекоммуникационной сети «Интернет».

3. Настоящий приказ подлежит официальному опубликованию в общественно-политической газете «Областная», сетевом издании «Официальный интернет-портал правовой информации Иркутской области» (ogirk.ru), а также на «Официальном интернет-портале правовой информации» (www.pravo.gov.ru).

4. Настоящий приказ вступает в силу через десять календарных дней после его официального опубликования.

Руководитель службы по охране объектов культурного наследия Иркутской области
В.В. Соколов

УТВЕРЖДЕНО
приказом службы по охране объектов
культурного наследия Иркутской области
от 5 октября 2020 года № 240-спр

ОХРАННОЕ ОБЯЗАТЕЛЬСТВО
СОБСТВЕННИКА ИЛИ ИНОГО ЗАКОННОГО ВЛАДЕЛЬЦА
объекта культурного наследия, включенного в единый государственный реестр объектов культурного наследия (памятников истории и культуры) народов Российской Федерации
«Дом жилой (дер.)», кон. XIX в.

(указать наименование объекта культурного наследия в соответствии с правовым актом о его принятии на государственную охрану)

регистрационный номер объекта культурного наследия
в едином государственном реестре объектов культурного наследия
(памятников истории и культуры) народов Российской Федерации:

3	8	1	4	1	0	0	5	6	1	8	0	0	0	6

Раздел 1. Данные об объекте культурного наследия, включенном в единый государственный реестр объектов культурного наследия (памятников истории и культуры) народов Российской Федерации
(заполняются в случае, предусмотренном п. 5 ст. 47.6 Федерального закона от 25.06.2002 № 73-ФЗ «Об объектах культурного наследия (памятниках истории и культуры) народов Российской Федерации»)

Отметка о наличии или отсутствии паспорта объекта культурного наследия, включенного в единый государственный реестр объектов культурного наследия (памятников истории и культуры) народов Российской Федерации, в отношении которого утверждено охранное обязательство (далее - объект культурного наследия):

имеется [ ] отсутствует [V]
(нужное отметить знаком «V»)

При наличии паспорта объекта культурного наследия он является неотъемлемой частью охранного обязательства.

При отсутствии паспорта объекта культурного наследия в охранное обязательство вносятся следующие сведения:

1. Сведения о наименовании объекта культурного наследия:

«Дом жилой (дер.)», кон. XIX в.

2. Сведения о времени возникновения или дате создания объекта культурного наследия, датах основных изменений (перестроек) данного объекта и (или) датах связанных с ним исторических событий:

3. Сведения о категории историко-культурного значения объекта культурного наследия:

федерального [V] регионального [ ] муниципального [ ] значения
(нужное отметить знаком «V»)

4. Сведения о виде объекта культурного наследия:

памятник [V] ансамбль [ ]
(нужное отметить знаком «V»)

5. Номер и дата принятия акта органа государственной власти о включении объекта культурного наследия в единый государственный реестр объектов культурного наследия (памятников истории и культуры) народов Российской Федерации:

Указ Президента Российской Федерации № 176 от «20» февраля 1995 года

6. Сведения о местонахождении объекта культурного наследия (адрес объекта или при его отсутствии описание местоположения объекта):

Иркутская область
(Субъект Российской Федерации)
г. Иркутск
(населенный пункт)

улица Энгельса д. 21 корп./стр. [ ] помещение/квартира [ ]

иные сведения:

7. Сведения о границах территории объекта культурного наследия (для объектов археологического наследия прилагается графическое отражение границ на плане земельного участка, в границах которого он располагается):

СЛУЖБА ПО ОХРАНЕ ОБЪЕКТОВ КУЛЬТУРНОГО НАСЛЕДИЯ
ИРКУТСКОЙ ОБЛАСТИ

П Р И К А З

31 июля 2014г. № 46-спр

Иркутск

Об установлении границ территории
объекта культурного наследия

В соответствии со ст. 9.1 Федерального закона от 25 июня 2002 года № 73-ФЗ «Об объектах культурного наследия (памятниках истории и культуры) народов Российской Федерации», руководствуясь подпунктом 2 пункта 6 Положения о службе по охране объектов культурного наследия Иркутской области, утвержденного постановлением Правительства Иркутской области от 9 марта 2010 года № 31-пп,

П Р И К А З Ы В А Ю:

1. Установить территорию объекта культурного наследия федерального значения «Дом жилой (дер.)», расположенного по адресу: г. Иркутск, ул. Фридриха Энгельса, 21, в следующих границах:

- северо-восточная граница – от поворотной точки Н1 на юго-восток до поворотной точки Н2, протяженностью – 42,05 м.;
- юго-восточная граница – от поворотной точки Н2 на юго-запад (через поворотные точки Н3-Н4-Н5-Н6) до поворотной точки Н7, протяженностью – 28,02 м.;
- юго-западная граница - от поворотной точки Н7 на северо-запад до поворотной точки Н8, протяженностью – 41,68 м.;
- северо-западная граница – от поворотной точки Н8 на северо-восток (через поворотные точки Н9-Н10), до поворотной точки Н1, протяженностью – 25,83 м.;

согласно приложениям №1, №2.

2. Установить правовой режим использования земельного участка в границах территории объекта культурного наследия федерального значения, согласно приложению №3 к настоящему приказу.

3. В течение 5 дней с даты подписания приказа направить его в Управление Министерства юстиции Российской Федерации по Иркутской области.

4. Настоящий приказ подлежит официальному опубликованию.

В.з.д. руководителя службы Г.А. Ивлев

Приложение № 1
к приказу службы по охране объектов
культурного наследия Иркутской области
№ _____ от «__» _____ 2014г.

Граница территории
объекта культурного наследия федерального значения

Наименование: Дом жилой (дер.).
Адрес: Иркутская область, г. Иркутск, ул. Фридриха Энгельса, 21

Граница территории объекта культурного наследия

Объект культурного наследия

Н1 Поворотные точки

Приложение № 2
к приказу службы по охране объектов
культурного наследия Иркутской области
№ 46-ом от «31» июля 2014г.

Описание границ территории
объекта культурного наследия федерального значения

Наименование: «Дом жилой (дер.)».
Адрес: Иркутская область, г. Иркутск, ул. Фридриха Энгельса, 21.

Территория объекта культурного наследия устанавливается в следующих границах:

- северо-восточная граница – от поворотной точки Н1 на юго-восток, вдоль боковой (северо-восточной) границы усадьбы, до поворотной точки Н2, общей протяженностью – 42,05 м.;
- юго-восточная граница – от поворотной точки Н2 на юго-запад по ул. Фридриха Энгельса, вдоль юго-восточной границы через поворотные точки Н3, Н4, Н5, Н6, до пересечения с поворотной точкой Н7, общей протяженностью – 28,02 м.;
- юго-западная граница – от поворотной точки Н7 на северо-запад, вдоль бокового (юго-западного) до пересечения с задней (северо-западной) границей усадьбы (поворотная точка Н8), общей протяженностью – 41,68 м.;
- северо-западная граница – от поворотной точки Н8 на северо-восток, вдоль задней (северо-западной) границы усадьбы, через точки поворота Н9, Н10 до поворотной точки Н1, общей протяженностью – 25,83 м.

Каталоги координат границ территории объекта
культурного наследия.

Наименование: «Дом жилой (дер.)».
Адрес: г. Иркутск, ул. Фридриха Энгельса, 21.

в системе координат – г. Иркутска

Название №№ знака	X (м)	У (м)	Дирекционный угол	Мера линий (м)
1	21977.87	33012.64	129° 18' 55"	42.05
2	21951.23	33045.17	218° 13' 00"	18.38
3	21936.79	33033.80	127° 03' 24"	1.84
4	21935.68	33035.27	217° 01' 30"	4.43
5	21932.14	33032.60	309° 06' 34"	1.79
6	21933.27	33031.21	219° 20' 26"	1.58
7	21932.05	33030.21	308° 46' 02"	41.68
8	21958.15	32997.71	41° 32' 59"	3.41
9	21960.70	32999.97	309° 56' 11"	1.12
10	21961.42	32999.11	39° 26' 13"	21.30
1	21977.87	33012.64		
			Площадь участка составляет:	**1042 м²**
			Длина периметра объекта равна:	**138 м**

в системе координат – МСК 38, зона 3

Название №№ знака	X (м)	У (м)	Дирекционный угол	Мера линий (м)
1	384951.66	3336717.83	127° 45' 50"	42.05
2	384925.91	3336751.07	216° 39' 28"	18.37
3	384911.17	3336740.10	125° 30' 06"	1.84
4	384910.10	3336741.60	215° 26' 51"	4.43
5	384906.49	3336739.03	307° 30' 36"	1.79
6	384907.58	3336737.61	217° 48' 41"	1.58
7	384906.33	3336736.64	307° 12' 39"	41.69
8	384931.54	3336703.44	39° 59' 58"	3.41
9	384934.15	3336705.63	308° 30' 02"	1.12
10	384934.85	3336704.75	37° 53' 12"	21.30
1	384951.66	3336717.83		
			Площадь участка составляет:	**1042 м²**
			Длина периметра объекта равна:	**138 м**

в системе координат – геодезические (град. мин. сек.)

Название №№ знака	X (м)	У (м)	Дирекционный угол	Мера линий (м)
1	52° 17' 08.95"	104° 18' 14.83"	129° 18' 55"	42.05
2	52° 17' 08.10"	104° 18' 16.56"	218° 13' 00"	18.38
3	52° 17' 07.63"	104° 18' 15.97"	127° 03' 24"	1.84
4	52° 17' 07.59"	104° 18' 16.05"	217° 01' 30"	4.43
5	52° 17' 07.48"	104° 18' 15.91"	309° 06' 34"	1.79
6	52° 17' 07.51"	104° 18' 15.83"	219° 20' 26"	1.58

Приложение № 3
к приказу службы по охране объектов
культурного наследия Иркутской области
№ 46-ом от «31» июля 2014г.

Правовой режим использования земельного участка в границах
территории объекта культурного наследия федерального значения

Наименование: «Дом жилой (дер.)».
Адрес: Иркутская область, г. Иркутск, ул. Фридриха Энгельса, 21.

Территория памятника является землей историко-культурного назначения, правовой режим которой регулируется земельным законодательством (Земельный Кодекс РФ 25 октября 2001 года № 136-ФЗ) и Федеральным законом от 25 июня 2002 г. № 73-ФЗ "Об объектах культурного наследия (памятниках истории и культуры) народов Российской Федерации".

На территории объекта культурного наследия:

Разрешается:
- обеспечение доступа к объекту культурного наследия с целью его изучения, сохранения и реставрации;
- консервация, реставрация, ремонт, приспособление памятника для современного использования;
- выполнение работ по сохранению памятника, предотвращению его повреждения, разрушения, уничтожения, защите от неблагоприятного воздействия окружающей среды и от иных негативных воздействий;
- реконструкция инженерных сетей, не создающая угрозы повреждения или уничтожения памятника;
- установление охранных информационных надписей;
- благоустройство и озеленение территории.

Запрещается:
- снос памятника, новое строительство в границах территории объекта культурного наследия;
- установка рекламных конструкций, временных построек, навесов в границах территории памятника;
- прокладка инженерных сетей и дорог, не относящихся к объектам культурного наследия;
- устройство сквозных проездов и автостоянок;
- изменение границ территории памятника и деление ее на отдельные участки;
- изменение целевого назначения территории памятника.

8. Описание предмета охраны объекта культурного наследия:

9. Фотографическое (иное графическое) изображение объекта (на момент утверждения охранного обязательства):

Прилагается: ___9_____ изображений.
(указать количество)

10. Сведения о наличии зон охраны данного объекта культурного наследия с указанием номера и даты принятия органом государственной власти акта об утверждении указанных зон либо информация о расположении данного объекта культурного наследия/земельного участка, в границах которого располагается объект археологического наследия, в границах зон охраны другого объекта культурного наследия:

Утверждены Постановлением администрации Иркутской области от 12 сентября 2008 года № 254-па «Об утверждении границ зон охраны объектов культурного наследия (памятников истории и культуры) народов Российской Федерации, расположенных на территории города Иркутска, режимов использования земель и градостроительных регламентов в границах данных зон».

11. Сведения о требованиях к осуществлению деятельности в границах территории объекта культурного наследия, включенного в единый государственный реестр объектов культурного наследия (памятников истории и культуры) народов Российской Федерации, об особом режиме использования земельного участка, в границах которого располагается объект археологического наследия, установленных статьей 5.1 Федерального закона от 25.06.2002 № 73-ФЗ «Об объектах культурного наследия (памятниках истории и культуры) народов Российской Федерации» (далее - Закон 73-ФЗ):

1) на территории памятника или ансамбля запрещаются строительство объектов капитального строительства и увеличение объемно-пространственных характеристик существующих на территории памятника или ансамбля объектов капитального строительства; проведение земляных, строительных, мелиоративных и иных работ, за исключением работ по сохранению объекта культурного наследия или его отдельных элементов, сохранению историко-градостроительной или природной среды объекта культурного наследия;

2) на территории памятника, ансамбля разрешается ведение хозяйственной деятельности, не противоречащей требованиям обеспечения сохранности объекта культурного наследия и позволяющей обеспечить функционирование объекта культурного наследия в современных условиях;

3) в случае нахождения памятника или ансамбля на территории достопримечательного места подлежат также выполнению требования и ограничения, установленные в соответствии со статьей 5.1 Закона 73-ФЗ, для осуществления хозяйственной деятельности на территории достопримечательного места;

4) особый режим использования земельного участка, в границах которого располагается объект археологического наследия, предусматривает возможность проведения археологических полевых работ в порядке, установленном Законом 73-ФЗ, земляных, строительных, мелиоративных, хозяйственных работ, указанных в статье 30 Закона 73-ФЗ работ по использованию лесов и иных работ при условии обеспечения сохранности объекта археологического наследия, а также обеспечения доступа граждан к указанному объекту.

12. Иные сведения, предусмотренные Законом 73-ФЗ:

Работы по сохранению объекта культурного наследия на основании задания, разрешения на проведение указанных работ, выданных соответствующих органом охраны объектов культурного наследия, проектной документации на проведение работ по сохранению данного объекта, согласованной соответствующим органом охраны, проводятся в соответствии с требованиями статьи 45 Закона 73-ФЗ, порядком выдачи задания на проведение работ по сохранению объекта культурного наследия согласно приказу Министерства культуры Российской Федерации от 8 июня 2016 года № 1278 (зарегистрировано в Министерстве юстиции Российской Федерации 8 августа 2016 года № 43141), порядком подготовки и согласования проектной документации на проведение работ по сохранению объекта культурного наследия, утвержденным приказом Министерства культуры Российской Федерации от 5 июня 2015 года № 1749 (зарегистрирован в Министерстве юстиции Российской Федерации 16 ноября 2015 № 39711), порядком выдачи разрешения на проведение работ по сохранению объекта культурного наследия, утвержденным приказом Министерства культуры Российской Федерации от 30 июля 2012 года № 811 (зарегистрирован в Министерстве юстиции Российской Федерации 11 октября 2012 года № 25658). Приемка выполненных работ по сохранению объекта культурного наследия осуществляется согласно приказу Министерства культуры Российской Федерации от 25 июня 2015 года № 1840 (зарегистрировано в Министерстве юстиции Российской Федерации 25 августа 2015 года № 38666).

В целях определения соответствия проектной документации на проведение работ по сохранению объекта культурного наследия требованиям государственной охраны объектов культурного наследия проводится государственная историко-культурная экспертиза в соответствии со статьей 28 Закона 73-ФЗ и Положением о государственной историко-культурной экспертизе, утвержденным постановлением Правительства Российской Федерации от 15 июля 2009 года № 569.

Работы по сохранению должны проводиться физическими лицами, аттестованными Министерством культуры Российской Федерации, состоящими в трудовых отношениях с юридическими лицами или индивидуальными предпринимателями, имеющими лицензию на осуществление деятельности по сохранению объектов культурного наследия, а также физическими лицами, аттестованными Министерством культуры Российской Федерации, являющимися индивидуальными предпринимателями, имеющими лицензию на осуществление деятельности по сохранению объектов культурного наследия.

После завершения работ по сохранению объекта культурного наследия собственнику или иному законному владельцу объекта культурного наследия необходимо выполнять рекомендации по функциональному использованию и технической эксплуатации объекта культурного наследия, содержащиеся в научном отчете о выполненных работах, утвержденном соответствующим органом охраны объектов культурного наследия.

Собственнику или иному законному владельцу объекта культурного наследия необходимо обеспечить условия доступности объекта культурного наследия для инвалидов согласно порядку обеспечения условий доступности для инвалидов объектов культурного наследия, включенных в единый государственный реестр объектов культурного наследия (памятников истории и культуры) народов Российской Федерации, утвержденному приказом Министерства культуры Российской Федерации от 20 ноября 2015 года № 2834 (зарегистрирован в Министерстве юстиции Российской Федерации 10 декабря 2015 года № 40073). Работы по сохранению объекта культурного наследия на основании задания, разрешения на проведение указанных работ, выданных соответствующих органом охраны объектов культурного наследия, проектной документации на проведение работ по сохранению данного объекта, согласованной соответствующим органом охраны, проводятся в соответствии с требованиями статьи 45 Закона 73-ФЗ, порядком выдачи задания на проведение работ по сохранению объекта культурного наследия согласно приказу Министерства культуры Российской Федерации от 8 июня 2016 года № 1278 (зарегистрировано в Министерстве юстиции Российской Федерации 8 августа 2016 года № 43141), порядком подготовки и согласования проектной документации на проведение работ по сохранению объекта культурного наследия, утвержденным приказом Министерства культуры Российской Федерации от 5 июня 2015 года № 1749 (зарегистрирован в Министерстве юстиции Российской Федерации 16 ноября 2015 № 39711), порядком выдачи разрешения на проведение работ по сохранению объекта культурного наследия, утвержденным приказом Министерства культуры Российской Федерации от 30 июля 2012 года № 811 (зарегистрирован в Министерстве юстиции Российской Федерации 11 октября 2012 года № 25658). Приемка выполненных работ по сохранению объекта культурного наследия осуществляется согласно приказу Министерства культуры Российской Федерации от 25 июня 2015 года № 1840 (зарегистрировано в Министерстве юстиции Российской Федерации 25 августа 2015 года № 38666).

В целях определения соответствия проектной документации на проведение работ по сохранению объекта культурного наследия требованиям государственной охраны объектов культурного наследия проводится государственная историко-культурная экспертиза в соответствии со статьей 28 Закона 73-ФЗ и Положением о государственной историко-культурной экспертизе, утвержденным постановлением Правительства Российской Федерации от 15 июля 2009 года № 569.

Работы по сохранению должны проводиться физическими лицами, аттестованными Министерством культуры Российской Федерации, состоящими в трудовых отношениях с юридическими лицами или индивидуальными предпринимателями, имеющими лицензию на осуществление деятельности по сохранению объектов культурного наследия, а также физическими лицами, аттестованными Министерством культуры Российской Федерации, являющимися индивидуальными предпринимателями, имеющими лицензию на осуществление деятельности по сохранению объектов культурного наследия.

После завершения работ по сохранению объекта культурного наследия собственнику или иному законному владельцу объекта культурного наследия необходимо выполнять рекомендации по функциональному использованию и технической эксплуатации объекта культурного наследия, содержащиеся в научном отчете о выполненных работах, утвержденном соответствующим органом охраны объектов культурного наследия.

Собственнику или иному законному владельцу объекта культурного наследия необходимо обеспечить условия доступности объекта культурного наследия для инвалидов согласно порядку обеспечения условий доступности для инвалидов объектов культурного наследия, включенных в единый государственный реестр объектов культурного наследия (памятников истории и культуры) народов Российской Федерации, утвержденному приказом Министерства культуры Российской Федерации от 20 ноября 2015 года№ 2834 (зарегистрирован в Министерстве юстиции Российской Федерации 10 декабря 2015 года № 40073).

Раздел 2. Требования к сохранению объекта культурного наследия
(заполняется в соответствии со статьей 47.2 Закона 73-ФЗ)

13. Требования к сохранению объекта культурного наследия, включенного в единый государственный реестр объектов культурного наследия (памятников истории и культуры) народов Российской Федерации, предусматривают консервацию, ремонт, реставрацию объекта культурного наследия, приспособление объекта культурного наследия для современного использования либо сочетание указанных мер.

Состав (перечень) и сроки (периодичность) проведения работ по сохранению объекта культурного наследия, в отношении которого утверждено охранное обязательство, определяются соответствующим органом охраны объектов культурного наследия:

Службой по охране объектов культурного наследия Иркутской области

(указать наименование органа охраны объектов культурного наследия, утвердившего охранное обязательство

В соответствии со статьей 45 Порядка проведения работ по сохранению объекта культурного наследия, включенного в реестр, выявленного объекта культурного наследия лица указанные в пункте 11 статьи 47.6 Закона 73-ФЗ обязаны выполнить работы по сохранению объекта культурного наследия федерального значения «Дом жилой (дер.)», кон. XIX в. определенные службой по охране объектов культурного наследия Иркутской области на основании акта технического состояния объекта культурного наследия от 18 декабря 2019 года, составленного в порядке, установленном пунктом 2 статьи 47.2 Закона 73-ФЗ:

1. Выполнить научно-исследовательские и изыскательские работы по сохранению объекта культурного наследия.
Срок выполнения - по необходимости.

2. Выполнить проектные работы по сохранению объекта культурного наследия.

Срок выполнения - по необходимости.

3. Выполнить производственные работы по сохранению объектов культурного наследия.
Срок выполнения - по необходимости.

4. Содержание, использование и ремонт объекта культурного наследия.

Срок выполнения - постоянно.

5. Установка информационной надписи и обозначений на объекте культурного наследия.
Срок выполнения - до 31.12.2020 года.

На основании акта технического состояния объекта культурного наследия, составленного в порядке, установленном пунктом 2 статьи 47.2 Закона 73-ФЗ.

14. Лицо (лица), указанное (указанные) в пункте 11 статьи 47.6 Закона 73-ФЗ, обязано (обязаны) обеспечить финансирование и организацию проведения научно-исследовательских, изыскательских, проектных работ, консервации, ремонта, реставрации и иных работ, направленных на обеспечение физической сохранности объекта культурного наследия и сохранение предмета охраны объекта культурного наследия, в порядке, установленном Законом 73-ФЗ.

В случае обнаружения при проведении работ по сохранению объекта культурного наследия объектов, обладающих признаками объекта культурного наследия, в том числе объектов археологического наследия, собственник или иной законный владелец обязан незамедлительно приостановить работы и направить в течение трех рабочих дней со дня их обнаружения заявление в письменной форме об указанных объектах в региональный орган охраны объектов культурного наследия:

Служба по охране объектов культурного наследия Иркутской области

(указать наименование соответствующего регионального органа охраны объектов культурного наследия. В случае если охранное обязательство утверждено не данным органом охраны, указать его полное наименование и почтовый адрес)

Дальнейшее взаимодействие с региональным органом охраны объектов культурного наследия собственник или иной законный владелец объекта культурного наследия обязан осуществлять в порядке, установленном статьей 36 Закона 73-ФЗ.

15. Работы по сохранению объекта культурного наследия должны организовываться собственником или иным законным владельцем объекта культурного наследия в соответствии с порядком, предусмотренным статьей 45 Закона 73-ФЗ.

16. Собственник (иной законный владелец) земельного участка, в границах которого расположен объект археологического наследия, обязан: обеспечивать неизменность внешнего облика; сохранять целостность, структуру объекта археологического наследия; организовывать и финансировать спасательные археологические полевые работы на данном объекте археологического наследия в случае, предусмотренном статьей 40, и в порядке, установленном статьей 45.1 Закона73-ФЗ.

Раздел 3. Требования к содержанию объекта культурного наследия
(заполняется в соответствии со статьей 47.3 Закона 73-ФЗ)

17. При содержании и использовании объекта культурного наследия, включенного в единый государственный реестр объектов культурного наследия (памятников истории и культуры) народов Российской Федерации, в целях поддержания в надлежащем техническом состоянии без ухудшения физического состояния и (или) изменения предмета охраны данного объекта культурного наследия лица, указанные в пункте 11 статьи 47.6 Закона 73-ФЗ, обязаны:

1) осуществлять расходы на содержание объекта культурного наследия и поддержание его в надлежащем техническом, санитарном и противопожарном состоянии;

2) не проводить работы, изменяющие предмет охраны объекта культурного наследия либо ухудшающие условия, необходимые для сохранности объекта культурного наследия;

3) не проводить работы, изменяющие облик, объемно-планировочные и конструктивные решения и структуры, интерьер объекта культурного наследия в случае, если предмет охраны объекта культурного наследия не определен;

4) соблюдать установленные статьей 5.1 Закона 73-ФЗ требования к осуществлению деятельности в границах территории объекта культурного наследия, особый режим использования земельного участка, водного объекта или его части, в границах которых располагается объект археологического наследия;

5) не использовать объект культурного наследия (за исключением оборудованных с учетом требований противопожарной безопасности объектов культурного наследия, предназначенных либо предназначавшихся для осуществления и (или) обеспечения указанных ниже видов хозяйственной деятельности, и помещений для хранения предметов религиозного назначения, включая свечи и лампадное масло):

под склады и объекты производства взрывчатых и огнеопасных материалов, предметов и веществ, загрязняющих интерьер объекта культурного наследия, его фасад, территорию и водные объекты и (или) имеющих вредные парогазообразные и иные выделения;

под объекты производства, имеющие оборудование, оказывающее динамическое и вибрационное воздействие на конструкции объекта культурного наследия, независимо от мощности данного оборудования;

под объекты производства и лаборатории, связанные с неблагоприятным для объекта культурного наследия температурно-влажностным режимом и применением химически активных веществ;

6) незамедлительно извещать:

Службу по охране объектов культурного наследия Иркутской области

(указать наименование органа охраны объектов культурного наследия, утвердившего охранное обязательство)

обо всех известных ему повреждениях, авариях или об иных обстоятельствах, причинивших вред объекту культурного наследия, включая объект археологического наследия, земельному участку в границах территории объекта культурного наследия или угрожающих причинением такого вреда, и безотлагательно принимать меры по предотвращению дальнейшего разрушения, в том числе проводить противоаварийные работы в порядке, установленном для проведения работ по сохранению объекта культурного наследия;

7) не допускать ухудшения состояния территории объекта культурного

наследия, включенного в единый государственный реестр объектов культурного наследия (памятников истории и культуры) народов Российской Федерации, поддерживать территорию объекта культурного наследия в благоустроенном состоянии.

18. Собственник жилого помещения, являющегося объектом культурного наследия или частью такого объекта, обязан выполнять требования к сохранению объекта культурного наследия в части, предусматривающей обеспечение поддержания объекта культурного наследия или части объекта культурного наследия в надлежащем техническом состоянии без ухудшения физического состояния и изменения предмета охраны объекта культурного наследия.

19. В случае обнаружения при проведении работ на земельном участке в границах территории объекта культурного наследия объектов, либо на земельном участке, в границах которого располагается объект археологического наследия, объектов, обладающих признаками объекта культурного наследия, лица, указанные в пункте 11 статьи 47.6 Закона 73-ФЗ, осуществляют действия, предусмотренные подпунктом 2 пункта 3 статьи 47.2 Закона 73-ФЗ.

20. В случае если содержание или использование объекта культурного наследия, включенного в единый государственный реестр объектов культурного наследия (памятников истории и культуры) народов Российской Федерации, а также земельного участка, в границах которого располагается объект археологического наследия, может привести к ухудшению состояния данного объекта культурного наследия и (или) предмета охраны данного объекта культурного наследия, в предписании, направляемом

Службой по охране объектов культурного наследия Иркутской области

(указать наименование органа охраны объектов культурного наследия, утвердившего охранное обязательство)

собственнику или иному законному владельцу объекта культурного наследия, устанавливаются следующие требования:

1) к видам хозяйственной деятельности с использованием объекта культурного наследия, включенного в реестр, земельного участка, в границах которого располагается объект археологического наследия, либо к видам хозяйственной деятельности, оказывающим воздействие на указанные объекты, в том числе ограничение хозяйственной деятельности;

2) к использованию объекта культурного наследия, включенного в реестр, земельного участка, в границах которого располагается объект археологического наследия, при осуществлении хозяйственной деятельности, предусматривающие в том числе ограничение технических и иных параметров воздействия на объект культурного наследия;

3) к благоустройству в границах территории объекта культурного
наследия, включенного в реестр, земельного участка, в границах которого
располагается объект археологического наследия.

**Раздел 4. Требования к обеспечению доступа граждан
Российской Федерации, иностранных граждан и лиц без гражданства
к объекту культурного наследия, включенному в реестр**
(заполняется в соответствии со статьей 47.4 Закона 73-ФЗ)

21. Условия доступа к объекту культурного наследия, включенному в реестр (периодичность, длительность и иные характеристики доступа), устанавливаются соответствующим органом охраны объектов культурного наследия, определенным пунктом 7 статьи 47.6 Закона 73-ФЗ, с учетом мнения собственника или иного законного владельца такого объекта, а также с учетом вида объекта культурного наследия, включенного в реестр, категории его историко-культурного значения, предмета охраны, физического состояния объекта культурного наследия, требований к его сохранению, характера современного использования данного объекта культурного наследия, включенного в реестр.

Условия доступа к объектам культурного наследия, включенным в реестр, используемым в качестве жилых помещений, а также к объектам культурного наследия религиозного назначения, включенным в реестр, устанавливаются соответствующим органом охраны объектов культурного наследия по согласованию с собственниками или иными законными владельцами этих объектов культурного наследия.

При определении условий доступа к памятникам или ансамблям религиозного назначения учитываются требования к внешнему виду и поведению лиц, находящихся в границах территорий указанных объектов культурного наследия религиозного назначения, соответствующие внутренним установлениям религиозной организации, если такие установления не противоречат законодательству Российской Федерации.

В случае, если интерьер объекта культурного наследия не относится к предмету охраны объекта культурного наследия, требование к обеспечению доступа во внутренние помещения объекта культурного наследия, включенного в реестр, не может быть установлено.

Условия доступа к объектам культурного наследия, расположенным на территории Российской Федерации и предоставленным в соответствии с международными договорами Российской Федерации дипломатическим представительствам и консульским учреждениям иностранных государств в Российской Федерации, международным организациям, а также к объектам культурного наследия, находящимся в собственности иностранных государств и международных организаций, устанавливаются в соответствии с международными договорами Российской Федерации.

Физические и юридические лица, проводящие археологические полевые работы, имеют право доступа к объектам археологического наследия, археологические полевые работы на которых предусмотрены разрешением (открытым листом) на проведение археологических полевых работ. Физическим и юридическим лицам, проводящим археологические полевые работы, в целях проведения указанных работ собственниками и (или) пользователями земельных участков, в границах которых расположены объекты археологического наследия, должен быть обеспечен доступ к земельным участкам, участкам водных объектов, участкам лесного фонда, на территорию, определенную разрешением (открытым листом) на проведение археологических полевых работ.

Раздел 5. Требования к размещению наружной рекламы на объектах культурного наследия, их территориях
(заполняется в случаях, определенных подпунктом 4 пункта 2 статьи 47.6 Закона 73-ФЗ)

22. Требования к размещению наружной рекламы:

Не допускается распространение наружной рекламы на объектах культурного наследия, включенных в единый государственный реестр объектов культурного наследия (памятников истории и культуры) народов Российской Федерации, а также на их территориях, за исключением достопримечательных мест.

Запрет или ограничение распространения наружной рекламы на объектах культурного наследия, находящихся в границах достопримечательного места и включенных в единый государственный реестр объектов культурного наследия (памятников истории и культуры) народов Российской Федерации, а также требования к ее распространению устанавливаются соответствующим органом охраны объектов культурного наследия, определенным пунктом 7 статьи 47.6 Закона 73-ФЗ, и вносятся в правила землепользования и застройки, разработанные в соответствии с Градостроительным кодексом Российской Федерации.

Указанные требования не применяются в отношении распространения на объектах культурного наследия, их территориях наружной рекламы, содержащей исключительно информацию о проведении на объектах культурного наследия, их территориях театрально-зрелищных, культурно-просветительных и зрелищно-развлекательных мероприятий или исключительно информацию об указанных мероприятиях с одновременным упоминанием об определенном лице как о спонсоре конкретного мероприятия при условии, если такому упоминанию отведено не более чем десять процентов рекламной площади (пространства). В таком случае актом соответствующего органа охраны объектов культурного наследия устанавливаются требования к размещению наружной рекламы на данном объекте культурного наследия (либо его территории), включая место (места) ее возможного размещения, требования к внешнему виду, цветовым решениям, способам крепления.

Раздел 6. Иные обязанности лица (лиц), указанного (указанных)
в пункте 11 статьи 47.6 Федерального закона от 25.06.2002 № 73-ФЗ
«Об объектах культурного наследия (памятниках истории и культуры)
народов Российской Федерации»

23. Для лица (лиц), указанного (указанных) в пункте 11 статьи 47.6 Закона 73-ФЗ, устанавливаются обязанности:

1) по финансированию мероприятий, обеспечивающих выполнение требований в отношении объекта культурного наследия, включенного в реестр, установленных статьями 47.2 - 47.4 Закона 73-ФЗ;

2) по соблюдению требований к осуществлению деятельности в границах территории объекта культурного наследия, включенного в реестр, либо особого режима использования земельного участка, в границах которого располагается объект археологического наследия, установленных статьей 5.1 Закона 73-ФЗ.

24. Собственник, иной законный владелец, пользователи объекта культурного наследия, земельного участка, в границах которого располагается объект археологического наследия (в случае, указанном в пункте 11 статьи 47.6 Закона

73-ФЗ), а также все лица, привлеченные ими к проведению работ по сохранению (содержанию) объекта культурного наследия, обязаны соблюдать требования, запреты и ограничения, установленные законодательством об охране объектов культурного наследия.

25. Дополнительные требования в отношении объекта культурного наследия:

В соответствии с порядком подтверждения лицом, указанным в пункте 11 статьи 47.6 Федерального закона от 25.06.2002 № 73-ФЗ «Об объектах культурного наследия (памятниках истории и культуры) народов Российской Федерации», выполнения требований, содержащихся в охранном обязательстве собственника или иного законного владельца объекта культурного наследия», утвержденным приказом Министерства культуры Российской Федерации от 1 июля 2015 г. № 1887, лицо, указанное в пункте 11 статьи 47.6 Закона 73-ФЗ, ежегодно представляет в орган охраны объектов культурного наследия, утвердивший, в порядке, установленном пунктом 7 статьи 47.6 Закона, охранное обязательство собственника или иного законного владельца объекта культурного наследия (далее - Орган охраны), уведомление о выполнении требований охранного обязательства (далее - Уведомление) в отношении принадлежащего ему объекта культурного наследия, включенного в единый государственный реестр объектов культурного наследия (памятников истории и культуры) народов Российской Федерации/земельного участка, в границах которого располагается объект археологического наследия, либо их части. Уведомление составляется лицом, указанным в пункте 11 статьи 47.6 Закона 73-ФЗ (далее - Ответственное лицо), в произвольной форме. В случае, если Ответственным лицом выступает юридическое лицо, в том числе орган государственной власти или местного самоуправления, Уведомление выполняется на бланке Ответственного лица. Уведомление должно содержать сведения об исполнении Ответственным лицом требований, установленных Охранным обязательством и иными актами Органа охраны. Также к Уведомлению должны прилагаться фотографические изображения объекта культурного наследия/земельного участка, в границах которого располагается объект археологического наследия, позволяющие зафиксировать индивидуальные особенности объекта культурного наследия на момент представления Уведомления. В случае приостановления и возобновления доступа к объекту культурного наследия в порядке статьи 47.5 Закона 73-ФЗ эта информация указывается Ответственным лицом в Уведомлении. Уведомление подписывается соответствующим физическим лицом либо руководителем соответствующего юридического лица, с указанием даты составления Уведомления. Уведомление направляется Ответственным лицом в Орган охраны заказным почтовым отправлением с уведомлением о вручении либо в форме электронного документа, подписанного электронной подписью. Уведомление направляется в Орган охраны в срок не позднее 1 июля года, следующего за отчетным.

ПРИЛОЖЕНИЕ № 1

МАТЕРИАЛЫ ФОТОФИКСАЦИИ

Адрес объекта культурного наследия федерального значения : Иркутская область, г. Иркутск, ул. Энгельса, 21.
Наименование объект: «Дом жилой (дер.), кон.XIX в.»

Главный (юго-восточный) фасад особняка. Вид с ул.Энгельса.

Боковой (юго-западный) фасад дома.

Дворовый (северо-западный) фасад дома.

Боковой (северо-восточный) фасад дома.

Парадное крыльцо под навесом.

Фото 10, 11. Фрагменты интерьеров.

Фрагменты интерьеров.

СЛУЖБА ПО ОХРАНЕ ОБЪЕКТОВ КУЛЬТУРНОГО НАСЛЕДИЯ ИРКУТСКОЙ ОБЛАСТИ

П Р И К А З

22 сентября 2020 г. Иркутск № 231-спр

О включении в единый государственный реестр объектов культурного наследия (памятников истории и культуры) народов Российской Федерации выявленного объекта культурного наследия

В соответствии с пунктом 5 статьи 3.1, подпунктом 2 пункта 7 и пунктом 8 статьи 18 Федерального закона от 25 июня 2002 года № 73-ФЗ «Об объектах культурного наследия (памятниках истории и культуры) народов Российской Федерации», частью 1 статьи 8 Закона Иркутской области от 23 июля 2008 года № 57-оз «Об объектах культурного наследия (памятниках истории и культуры) народов Российской Федерации в Иркутской области», принимая во внимание Акт государственной историко-культурной экспертизы выявленного объекта культурного наследия «Особняк», расположенного по адресу: г. Иркутск, ул. Бабушкина, 3, лит. А, А1, а2, в целях обоснования целесообразности включения данного объекта в единый государственный реестр объектов культурного наследия (памятников истории и культуры) народов Российской Федерации от 26 июля 2019 года, руководствуясь статьей 21 Устава Иркутской области, пунктом 10 Положения о службе по охране объектов культурного наследия Иркутской области, утвержденного постановлением Правительства Иркутской области от 9 марта 2010 года № 31-пп

П Р И К А З Ы В А Ю:

1. Включить выявленный объект культурного наследия «Особняк», кон. XIX - нач. XX вв. (г. Иркутск, ул. Бабушкина, 3, лит. А, А1, а2) в единый государственный реестр объектов культурного наследия (памятников истории и культуры) народов Российской Федерации в качестве объекта культурного наследия регионального значения «Доходный дом Трутневой И.И.», 1898 г., расположенного по адресу: Иркутская область, г. Иркутск, ул. Бабушкина, 3, вид объекта культурного наследия - памятник.

2. Утвердить границы территории объекта культурного наследия регионального значения «Доходный дом Трутневой И.И.», 1898 г., расположенного по адресу: Иркутская область, г. Иркутск, ул. Бабушкина, 3, согласно приложениям 1, 2, 3 к настоящему приказу.

3. Настоящий приказ подлежит официальному опубликованию в общественно-политической газете «Областная», сетевом издании «Официальный интернет-портал правовой информации Иркутской области» (ogirk.ru), а также на «Официальном интернет-портале правовой информации» (www.pravo.gov.ru).

4. Признать утратившим силу п. 1.1.3 подраздела 1.1. раздела 1 приложения к приказу службы от 14 февраля 2017 года № 18-спр «Об утверждении Перечня выявленных объектов культурного наследия, расположенных на территории Иркутской области».

5. Настоящий приказ вступает в силу с момента его официального опубликования.

Руководитель службы по охране объектов культурного наследия Иркутской области
В.В. Соколов

Приложение № 1
к приказу службы по охране объектов культурного наследия
Иркутской области № 231-спр от 22 сентября 2020 г.

Карта границ территории объекта культурного наследия регионального значения

Наименование и датировка объекта: «Доходный дом Трутневой И.И.», 1898 г.
Адрес: Иркутская область, г. Иркутск, ул. Бабушкина, 3.

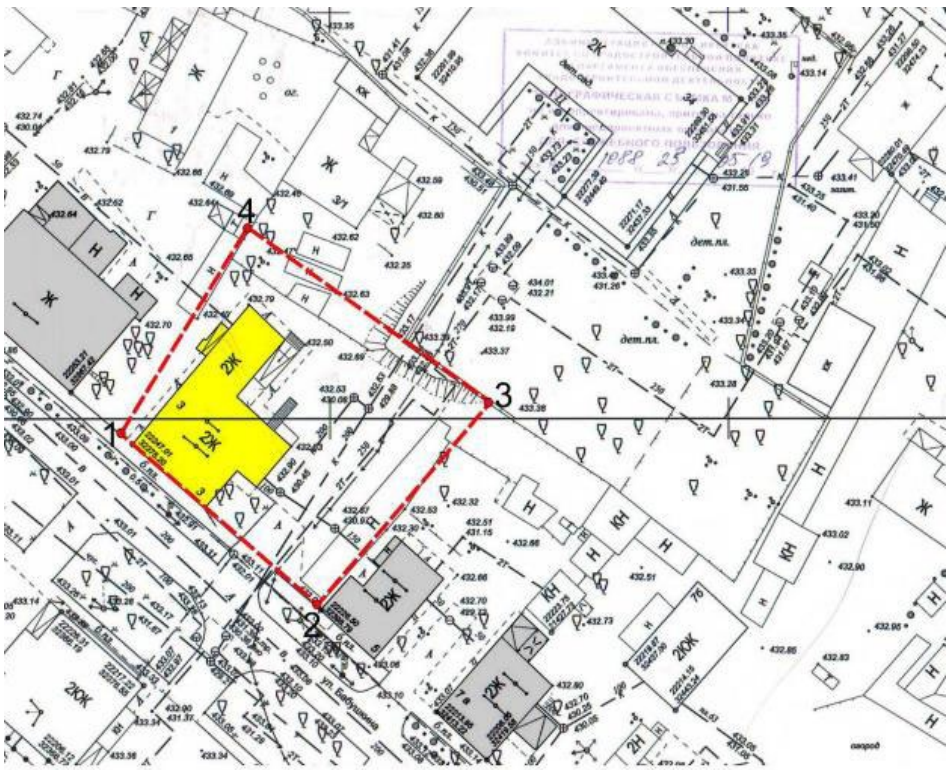

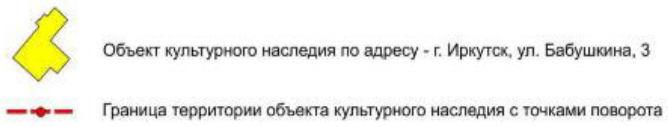

Руководитель службы по охране объектов культурного наследия
Иркутской области
В.В. Соколов

Приложение № 2
к приказу службы по охране объектов
культурного наследия Иркутской области
№ 231-спр от 22 сентября 2020 г.

Перечень координат поворотных (характерных) точек границ территории объекта культурного наследия регионального значения

Наименование и датировка объекта: «Доходный дом Трутневой И.И.», 1898 г.
Адрес: Иркутская область, г. Иркутск, ул. Бабушкина, 3.

в системе координат - г. Иркутск

№ точки	X	Y	Расстояние до следующей точки (м.)
1	22248.08	32374.07	32
2	22227.32	32398.42	33,05
3	22252,59	32419,72	36,52
4	22273,73	32389,93	30,15

Площадь территории объекта культурного наследия составляет: - 1078 м 2

в системе координат - МСК-38, зона 3

№ точки	X	Y	Расстояние до следующей точки (м.)
1	385204.43	3336072.17	32
2	385184.34	3336097.07	33.05
3	385210,18	3336117.68	36.52
4	385230,50	3336087.33	30.15

Площадь территории объекта культурного наследия составляет: - 1078 м 2

Руководитель службы по охране объектов культурного наследия
Иркутской области
В.В. Соколов

Приложение № 3
к приказу службы по охране объектов
культурного наследия Иркутской области
№ 231-спр от 22 сентября 2020 г.

Режим использования территории объекта культурного наследия регионального значения

Наименование и датировка объекта: «Доходный дом Трутневой И.И.», 1898 г.
Адрес: Иркутская область, г. Иркутск, ул. Бабушкина, 3.

- на территории памятника или ансамбля запрещаются строительство объектов капитального строительства и увеличение объемно-пространственных характеристик существующих на территории памятника или ансамбля объектов капитального строительства; проведение земляных, строительных, мелиоративных и иных работ, за исключением работ по сохранению объекта культурного наследия или его отдельных элементов, сохранению историко-градостроительной или природной среды объекта культурного наследия;
- на территории памятника или ансамбля разрешается ведение хозяйственной деятельности, не противоречащей требованиям обеспечения сохранности объекта культурного наследия и позволяющей обеспечить функционирование объекта культурного наследия в современных условиях.

Руководитель службы по охране объектов культурного наследия
Иркутской области
В.В. Соколов

У К А З

ГУБЕРНАТОРА ИРКУТСКОЙ ОБЛАСТИ

9 октября 2020 года № 273-уг

Иркутск

О введении режима функционирования чрезвычайной ситуации для территориальной подсистемы Иркутской области единой государственной системы предупреждения и ликвидации чрезвычайных ситуаций

В связи с накоплением химически опасных веществ, ртутьсодержащих материалов на территории ООО «Усольехимпром», ООО «Усолье-Сибирский Силикон», распространением загрязнения окружающей среды на территории муниципального образования «город Усолье-Сибирское», Усольского районного муниципального образования, причинением вреда окружающей среде, в соответствии со статьей 11 Федерального закона от 21 декабря 1994 года № 68-ФЗ «О защите населения и территорий от чрезвычайных ситуаций природного и техногенного характера», статьей 6 Федерального закона от 10 января 2002 года № 7-ФЗ «Об охране окружающей среды», Положением о единой государственной системе предупреждения и ликвидации чрезвычайных ситуаций, утвержденным постановлением Правительства Российской Федерации от 30 декабря 2003 года № 794, постановлением Правительства Российской Федерации от 21 мая 2007 года № 304 «О классификации чрезвычайных ситуаций природного и техногенного характера», протоколом комиссии по предупреждению и ликвидации чрезвычайных ситуаций и обеспечению пожарной безопасности Иркутской области от 25 сентября 2020 года № 29, руководствуясь статьей 59 Устава Иркутской области,

П О С Т А Н О В Л Я Ю:

1. Отменить режим функционирования повышенной готовности для территориальной подсистемы Иркутской области единой государственной системы предупреждения и ликвидации чрезвычайных ситуаций, введенный указом Губернатора Иркутской области от 7 февраля 2019 года № 24-уг «О введении режима функционирования повышенной готовности для территориальной подсистемы Иркутской области единой государственной системы предупреждения и ликвидации чрезвычайных ситуаций», с 8 часов 00 минут 9 октября 2020 года.

2. Ввести на территории муниципального образования «город Усолье-Сибирское», Усольского районного муниципального образования с 8 часов 00 минут 9 октября 2020 года режим функционирования чрезвычайной ситуации для территориальной подсистемы Иркутской области единой государственной системы предупреждения и ликвидации чрезвычайных ситуаций и установить региональный уровень реагирования.

3. Установить Правила поведения при введении режима функционирования чрезвычайной ситуации для территориальной подсистемы Иркутской области единой государственной системы предупреждения и ликвидации чрезвычайных ситуаций на территории муниципального образования «город Усолье-Сибирское», Усольского районного муниципального образования (прилагаются).

4. Определить руководителем ликвидации чрезвычайной ситуации первого заместителя Губернатора Иркутской области – Председателя Правительства Иркутской области Зайцева К.Б.

5. Руководителям исполнительных органов государственной власти Иркутской области осуществить в установленном законодательством порядке дополнительные меры по содержанию в готовности сил и средств территориальной подсистемы Иркутской области единой государственной системы предупреждения и ликвидации чрезвычайных ситуаций (далее – ТП Иркутской области РСЧС) к проведению мероприятий, направленных на защиту населенных пунктов муниципального образования «город Усолье-Сибирское», Усольского районного муниципального образования, объектов экономики от влияния опасных факторов загрязнения окружающей среды.

6. Рекомендовать главам муниципального образования «город Усолье-Сибирское», Усольского районного муниципального образования в установленном законодательством порядке:

1) привести в действие планы действий по предупреждению и ликвидации чрезвычайной ситуации, планы первоочередного жизнеобеспечения населения, уточнить планирующие документы заблаговременной и экстренной эвакуации населения;

2) принять меры по обеспечению бесперебойного функционирования всех систем жизнеобеспечения населения и объектов экономики, социальной сферы, коммунальных служб, систем тепло- и энергообеспечения;

3) обеспечить постоянное информирование населения о чрезвычайной ситуации, ее параметрах и масштабах, поражающих факторах, принимаемых мерах по ее ликвидации, по обеспечению безопасности населения и территорий, приемах и способах защиты, порядке действий, правилах поведения в зоне чрезвычайной ситуации, о правах граждан в области защиты населения и территорий от чрезвычайной ситуации и социальной защиты пострадавших;

4) организовать круглосуточное дежурство руководящего состава муниципального уровня ТП Иркутской области РСЧС;

5) обеспечить постоянную готовность необходимых сил и средств муниципального уровня ТП Иркутской области РСЧС для защиты населения и территорий от чрезвычайной ситуации с уточнением резервов финансовых и материальных ресурсов;

6) через орган повседневного управления муниципального уровня ТП Иркутской области РСЧС организовать своевременное представление докладов о принимаемых мерах по ликвидации последствий чрезвычайной ситуации в Центр управления в кризисных ситуациях (управление) Главного управления МЧС России по Иркутской области.

7. Министерству имущественных отношений Иркутской области (Быргазова М.А.) обеспечить в установленном законодательством порядке заключение контракта на поставку средств индивидуальной защиты для населения, попадающего в зону возможного химического заражения.

8. Министерству природных ресурсов и экологии Иркутской области (Трофимова С.М.) осуществлять взаимодействие с федеральными органами исполнительной власти, исполнительными органами государственной власти Иркутской области, органами местного самоуправления муниципального образования «город Усолье-Сибирское», Усольского районного муниципального образования при осуществлении мероприятий на период режима функционирования чрезвычайной ситуации для ТП Иркутской области РСЧС.

9. Рекомендовать:

1) Главному управлению Министерства Российской Федерации по делам гражданской обороны, чрезвычайным ситуациям и ликвидации последствий стихийных бедствий по Иркутской области (Рябоволов А.К.) обеспечить:

своевременное информирование руководителя ликвидации чрезвычайной ситуации о возникновении нештатных и аварийных ситуаций на территории ООО «Усольехимпром», ООО «Усолье-Сибирский Силикон», территории муниципального образования «город Усолье-Сибирское», Усольского районного муниципального образования и принимаемых мерах по их ликвидации;

контроль за поддержанием в режиме чрезвычайной ситуации сил и средств для ликвидации чрезвычайной ситуации на территории муниципального образования «город Усолье-Сибирское», Усольского районного муниципального образования;

2) Управлению Федеральной службы по надзору в сфере защиты прав потребителей и благополучия человека по Иркутской области (Савиных Д.Ф.) обеспечить проведение лабораторных исследований качества атмосферного воздуха и почвы на селитебной территории, а также качества воды, подаваемой населению муниципального образования «город Усолье-Сибирское», Усольского районного муниципального образования из водозаборных сооружений;

3) Федеральному государственному бюджетному учреждению «Иркутское управление по гидрометеорологии и мониторингу окружающей среды» (Насыров А.М.) в рамках представленных полномочий организовать проведение мониторинга за состоянием окружающей среды на селитебной территории муниципального образования «город Усолье-Сибирское», Усольского районного муниципального образования, предоставлять информацию исполнительным органам государственной власти Иркутской области, органам местного самоуправления муниципального образования «город Усолье-Сибирское», Усольского районного муниципального образования о состоянии окружающей среды на селитебной территории муниципального образования «город Усолье-Сибирское», Усольского районного муниципального образования в целях обеспечения безопасности населения и снижения ущерба экономике от чрезвычайной ситуаций;

4) руководителям организаций, осуществляющих деятельность на территории ООО «Усольехимпром», ООО «Усолье-Сибирский Силикон», провести на подведомственных объектах исчерпывающий комплекс мероприятий, предписанных законодательством в условиях чрезвычайной ситуации, в том числе принять меры по предотвращению на подведомственных объектах нештатных и аварийных ситуаций;

5) руководителям организаций, осуществляющих деятельность на территории муниципального образования «город Усолье-Сибирское», Усольского районного муниципального образования, организовать обеспечение работников организаций средствами индивидуальной защиты в соответствии с законодательством.

10. Признать утратившими силу:

1) указ Губернатора Иркутской области от 7 февраля 2019 года № 24-уг «О введении режима функционирования повышенной готовности для территориальной подсистемы Иркутской области единой государственной системы предупреждения и ликвидации чрезвычайных ситуаций»;

2) указ Губернатора Иркутской области от 22 января 2020 года № 14-уг «О внесении изменений в указ Губернатора Иркутской области от 7 февраля 2019 года № 24-уг».

11. Контроль за исполнением настоящего указа оставляю за собой.

12. Настоящий указ подлежит официальному опубликованию в общественно-политической газете «Областная», сетевом издании «Официальный интернет-портал правовой информации Иркутской области» (ogirk.ru), а также на «Официальном интернет-портале правовой информации» (www.pravo.gov.ru).

И.И. Кобзев

УСТАНОВЛЕНЫ
указом Губернатора Иркутской области
от 9 октября 2020 года № 273-уг

ПРАВИЛА
ПОВЕДЕНИЯ ПРИ ВВЕДЕНИИ РЕЖИМА ФУНКЦИОНИРОВАНИЯ ЧРЕЗВЫЧАЙНОЙ СИТУАЦИИ ДЛЯ ТЕРРИТОРИАЛЬНОЙ ПОДСИСТЕМЫ ИРКУТСКОЙ ОБЛАСТИ ЕДИНОЙ ГОСУДАРСТВЕННОЙ СИСТЕМЫ ПРЕДУПРЕЖДЕНИЯ И ЛИКВИДАЦИИ ЧРЕЗВЫЧАЙНЫХ СИТУАЦИЙ НА ТЕРРИТОРИИ МУНИЦИПАЛЬНОГО ОБРАЗОВАНИЯ «ГОРОД УСОЛЬЕ-СИБИРСКОЕ» И УСОЛЬСКОГО РАЙОННОГО МУНИЦИПАЛЬНОГО ОБРАЗОВАНИЯ

1. Лица, находящиеся в зоне чрезвычайной ситуации, обязаны:

1) соблюдать общественный порядок, требования законодательства Российской Федерации о защите населения и территорий от чрезвычайных ситуаций, о санитарно-эпидемиологическом благополучии населения;

2) выполнять законные требования (указания) руководителя ликвидации чрезвычайной ситуации, представителей экстренных оперативных служб и иных должностных лиц, осуществляющих мероприятия по ликвидации чрезвычайной ситуации (далее – уполномоченные должностные лица);

3) при получении инструкций (указаний) от уполномоченных должностных лиц, в том числе через средства массовой информации или операторов связи, эвакуироваться из зоны чрезвычайной ситуации и (или) использовать средства коллективной и индивидуальной защиты и другое имущество (в случае его предоставления исполнительными органами государственной власти Иркутской области, органами местного самоуправления муниципальных образований Иркутской области и организациями), предназначенное для защиты населения от чрезвычайных ситуаций;

4) при обнаружении пострадавшего (пострадавших) принимать меры по вызову уполномоченных должностных лиц и до их прибытия при отсутствии угрозы жизни и здоровью оказывать пострадавшему (пострадавшим) первую помощь;

5) иметь при себе и предъявлять по требованию уполномоченных должностных лиц документ, удостоверяющий личность гражданина, а также документы (при наличии), дающие право не соблюдать требования, установленные подпунктом 3 настоящего пункта и подпунктами 2 и 3 пункта 2 настоящих Правил.

2. Лицам, находящимся в зоне чрезвычайной ситуации, запрещается:

1) создавать условия, препятствующие и затрудняющие действия уполномоченных должностных лиц и работников общественного транспорта;

2) заходить за ограждение, обозначающее зону чрезвычайной ситуации или иную опасную зону;

3) осуществлять действия, создающие угрозу собственной безопасности, жизни и здоровью;

4) осуществлять действия, создающие угрозу безопасности, жизни, здоровью, санитарно-эпидемиологическому благополучию иных лиц, находящихся в зоне чрезвычайной ситуации;

5) распространять заведомо недостоверную информацию об угрозе возникновения или возникновении чрезвычайной ситуации.

Первый заместитель Губернатора Иркутской области –
Председатель Правительства Иркутской области
К.Б. Зайцев

УКАЗ

ГУБЕРНАТОРА ИРКУТСКОЙ ОБЛАСТИ

12 октября 2020 года Иркутск № 279-уг

О режиме функционирования повышенной готовности для территориальной подсистемы Иркутской области единой государственной системы предупреждения и ликвидации чрезвычайных ситуаций

В соответствии со статьей 11 Федерального закона от 21 декабря 1994 года № 68-ФЗ «О защите населения и территорий от чрезвычайных ситуаций природного и техногенного характера», Указом Президента Российской Федерации от 11 мая 2020 года № 316 «Об определении порядка продления действия мер по обеспечению санитарно-эпидемиологического благополучия населения в субъектах Российской Федерации в связи с распространением новой коронавирусной инфекции (COVID-19)», с учетом решений, принятых на заседании оперативного штаба по предотвращению завоза и распространения коронавирусной инфекции Covid-19 на территории Иркутской области 8 октября 2020 года, руководствуясь статьей 59 Устава Иркутской области,

П О С Т А Н О В Л Я Ю:

1. Установить, что на территории Иркутской области указом Губернатора Иркутской области от 18 марта 2020 года № 59-уг «О введении режима функционирования повышенной готовности для территориальной подсистемы Иркутской области единой государственной системы предупреждения и ликвидации чрезвычайных ситуаций» с 18 марта 2020 года введен и действует режим функционирования повышенной готовности для территориальной подсистемы Иркутской области единой государственной системы предупреждения и ликвидации чрезвычайных ситуаций.

2. Определить Иркутскую область территорией, на которой предусматривается комплекс ограничительных и иных мероприятий, направленных на обеспечение санитарно-эпидемиологического благополучия населения в соответствии с Указом Президента Российской Федерации от 11 мая 2020 года № 316 «Об определении порядка продления действия мер по обеспечению санитарно-эпидемиологического благополучия населения в субъектах Российской Федерации в связи с распространением новой коронавирусной инфекции (COVID-19)».

Установить для Ольхонского районного муниципального образования, Иркутского районного муниципального образования, муниципального образования Слюдянский район с учетом повышенной туристической привлекательности территорий указанных муниципальных образований Иркутской области особенности ограничительных мероприятий в соответствии с Перечнем организаций и индивидуальных предпринимателей, деятельность которых приостановлена (ограничена) в целях обеспечения санитарно-эпидемиологического благополучия населения в связи с распространением новой коронавирусной инфекции (COVID-19), установленным настоящим указом.

3. Установить Правила поведения при введении режима повышенной готовности на территории Иркутской области, на которой существует угроза возникновения чрезвычайной ситуации в связи с распространением новой коронавирусной инфекции (COVID-19) (Порядок передвижения на территории Иркутской области лиц и транспортных средств, за исключением транспортных средств, осуществляющих межрегиональные перевозки) (приложение 1 к настоящему указу).

4. Установить Правила поведения при введении режима повышенной готовности на территории Иркутской области, на которой существует угроза возникновения чрезвычайной ситуации в связи с распространением новой коронавирусной инфекции (COVID-19) для лиц, привлекаемых к работе вахтовым методом, для выполнения сезонных работ, и работодателей, применяющих вахтовый метод работы, метод сезонных работ (приложение 2 к настоящему указу).

5. Приостановить (ограничить) на период до исключения угрозы жизни и здоровью граждан, в связи с распространением новой коронавирусной инфекции (COVID-19), деятельность организаций независимо от организационно-правовой формы и формы собственности, а также индивидуальных предпринимателей в соответствии с указанным в настоящем пункте Перечнем.

Установить Перечень организаций и индивидуальных предпринимателей, деятельность которых приостановлена (ограничена) в целях обеспечения санитарно-эпидемиологического благополучия населения в связи с распространением новой коронавирусной инфекции (COVID-19) (приложение 3 к настоящему указу).

6. Определить Перечень сил и средств, привлекаемых к проведению мероприятий по предупреждению чрезвычайной ситуации, иных органов и должностных лиц, ответственных за осуществление мероприятий по предупреждению чрезвычайной ситуации, а также выполняемых ими мер (приложение 4 к настоящему указу).

7. Утвердить Рекомендации по организации деятельности в условиях распространения новой коронавирусной инфекции COVID-19 для организаций, индивидуальных предпринимателей (приложение 5 к настоящему указу).

8. Определить Порядок информирования населения о введении на территории Иркутской области режима функционирования повышенной готовности, а также мерах по обеспечению безопасности населения (приложение 6 к настоящему указу)

9. Определить ответственным за осуществление мероприятий по предупреждению чрезвычайных ситуаций на период функционирования повышенной готовности для территориальной подсистемы Иркутской области единой государственной системы предупреждения и ликвидации чрезвычайных ситуаций первого заместителя Губернатора Иркутской области - Председателя Правительства Иркутской области Зайцева К.Б.

10. В целях своевременного информирования граждан о режиме функционирования повышенной готовности для территориальной подсистемы Иркутской области единой государственной системы предупреждения и ликвидации чрезвычайных ситуаций по вопросам, связанным с распространением новой коронавирусной инфекции (COVID-19), министерству экономического развития Иркутской области (Соболь Я.В.) во взаимодействии с Главным управлением Министерства Российской Федерации по делам гражданской обороны, чрезвычайным ситуациям и ликвидации последствий стихийных бедствий по Иркутской области (Федосеенко В.С.) организовать работу горячей линии Правительства Иркутской области по номеру телефона 8(3952)399-999.

11. Определить ответственным исполнительным органом государственной власти Иркутской области за взаимодействие с предпринимательским сообществом министерство экономического развития Иркутской области (Соболь Я.В.).

12. Заместителю Губернатора Иркутской области Козлову А.В. обеспечить контроль (мониторинг) за поставками и наличием необходимого запаса лекарственных, профилактических средств, средств индивидуальной защиты.

13. Заместителю Губернатора Иркутской области – руководителю администрации Усть-Ордынского Бурятского округа Прокопьеву А.А. обеспечивать взаимодействие с организациями и индивидуальными предпринимателями по организационным вопросам профилактики заболеваемости коронавирусной инфекцией среди лиц, привлекаемых к работе вахтовым методом, для выполнения сезонных работ, а также для организации работы обсерваторов.

14. Заместителю Губернатора Иркутской области Бунёву А.Ю. обеспечить координацию работы по предупреждению и пресечению нарушений настоящего указа, осуществлению профилактических мероприятий, контролю за исполнением настоящего указа, привлечению виновных лиц к ответственности.

15. Заместителю Председателя Правительства Иркутской области Вобликовой В.Ф. в целях организации оперативного рассмотрение вопросов, связанных с возникновением на территории Иркутской области ситуаций санитарно-эпидемиологического неблагополучия, обеспечения взаимодействия исполнительных органов государственной власти Иркутской области, территориальных органов федеральных органов исполнительной власти, организаций по вопросам осуществления мер по обеспечению санитарно-эпидемиологического благополучия, информирования о ситуации, сложившейся на территории Иркутской области в связи с распространением новой коронавирусной инфекции (COVID-19), обеспечить функционирование санитарно-противоэпидемической комиссии при Правительстве Иркутской области, организовать во взаимодействии с Управлением Федеральной службы по надзору в сфере защиты прав потребителей и благополучия человека по Иркутской области работу медицинских организаций, проводящих лабораторные исследования.

16. Финансовое обеспечение расходов, связанных с реализацией настоящего указа, осуществляется за счет средств областного бюджета в порядке, установленном бюджетным законодательством.

17. Настоящий указ вступает в силу со дня его подписания, за исключением абзаца второго пункта 5 приложения 4 к настоящему указу, который вступает в силу с 20 октября 2020 года.

18. Настоящий указ подлежит официальному опубликованию в общественно-политической газете «Областная», сетевом издании «Официальный интернет-портал правовой информации Иркутской области» (ogirk.ru), а также на «Официальном интернет-портале правовой информации» (www.pravo.gov.ru).

И.И. Кобзев

ПРИЛОЖЕНИЕ 1
к указу Губернатора Иркутской области
от 12 октября 2020 года № 279-уг

ПРАВИЛА ПОВЕДЕНИЯ ПРИ ВВЕДЕНИИ РЕЖИМА ПОВЫШЕННОЙ ГОТОВНОСТИ НА ТЕРРИТОРИИ ИРКУТСКОЙ ОБЛАСТИ, НА КОТОРОЙ СУЩЕСТВУЕТ УГРОЗА ВОЗНИКНОВЕНИЯ ЧРЕЗВЫЧАЙНОЙ СИТУАЦИИ В СВЯЗИ С РАСПРОСТРАНЕНИЕМ НОВОЙ КОРОНАВИРУСНОЙ ИНФЕКЦИИ (COVID-19) (ПОРЯДОК ПЕРЕДВИЖЕНИЯ НА ТЕРРИТОРИИ ИРКУТСКОЙ ОБЛАСТИ ЛИЦ И ТРАНСПОРТНЫХ СРЕДСТВ, ЗА ИСКЛЮЧЕНИЕМ ТРАНСПОРТНЫХ СРЕДСТВ, ОСУЩЕСТВЛЯЮЩИХ МЕЖРЕГИОНАЛЬНЫЕ ПЕРЕВОЗКИ)

1. Лицам, находящимся на территории Иркутской области, при посещении магазинов и других помещений организаций, деятельность которых не приостановлена, и совершении поездок в общественном транспорте использовать средства индивидуальной защиты органов дыхания в соответствии с Методическими рекомендациями «МР 3.1.0140-18. 3.1. Профилактика инфекционных болезней. Неспецифическая профилактика гриппа и других острых респираторных инфекций. Методические рекомендации» (утв. Главным государственным санитарным врачом РФ 10.12.2018) либо их аналоги (далее - медицинские или гигиенические маски и т.п.), если иное не установлено рекомендациями Федеральной службы по надзору в сфере защиты прав потребителей и благополучия человека.

2. Лицам, находящимся на территории Иркутской области в обсерваторах, пунктах временного пребывания, специально организуемых работодателями (далее – обсерватор работодателя), запрещается выход за пределы помещений (палат), в которых они находятся, и за пределы обсерватора, обсерватора работодателя.

3. Лицам, проживающим и (или) временно находящимся на территории Иркутской области:

1) при появлении признаков респираторного заболевания (ОРВИ) таких, как повышенная температура тела, кашель и др., незамедлительно вызывать врача на дом;

2) при проведении тестирования на наличие новой коронавирусной инфекции (COVID-19) (далее - коронавирусная инфекция) сообщить в письменной форме о согласии (несогласии) на обмен информацией по проведенному тестированию посредством SMS сообщений и (или) мобильных телефонных приложений, таких как «WhatsApp», «Viber», или электронной почты между работодателем, образовательной организацией, медицинскими организациями, Управлением Федеральной службы по надзору в сфере защиты прав потребителей и благополучия человека по Иркутской области:

о лицах, с которыми заболевший находился в контакте,

об ответственном должностном лице, определенном работодателем в соответствии с подпунктом 2 пункта 5 настоящих Правил;

3) в случае получения положительного анализа на коронавирусную инфекцию, в том числе при самообращении в медицинскую организацию, осуществляющую тестирование, в течение одних суток со дня получения результата анализа сообщить информацию о факте заболевания:

ответственному должностному лицу, определенному работодателем в соответствии с подпунктом 2 пункта 5 настоящих Правил (при наличии места работы),

образовательной организации, в которой гражданин получает очное образование (при наличии договора с образовательной организацией);

в случае согласия на обмен информацией посредством мобильной связи и (или) электронной почты оказывать содействие медицинским организациям, Управлению Федеральной службы по надзору в сфере защиты прав потребителей и благополучия человека по Иркутской области в проведении санитарно-эпидемиологических мероприятий.

4. Организации и индивидуальные предприниматели, деятельность которых приостановлена (ограничена) в целях обеспечения санитарно-эпидемиологического благополучия населения в связи с распространением новой коронавирусной инфекции (COVID-19) настоящим указом, обязаны приостановить (ограничить) свою деятельность.

5. Работодатели, осуществляющие деятельность на территории Иркутской области, обязаны руководствоваться постановлениями Главного государственного санитарного врача Российской Федерации, а также:

1) осуществлять мероприятия, направленные на выявление работников с признаками респираторного заболевания (ОРВИ) таких, как повышенная температура тела, кашель и др., в случае выявления таких лиц обеспечить им в соответствии с законодательством возможность изоляции;

2) при поступлении информации о случае заболевания работника коронавирусной инфекцией организовать:

назначение должностного лица, ответственного за взаимодействие со всеми работниками данного работодателя, с медицинскими организациями, Управлением Федеральной службы по надзору в сфере защиты прав потребителей и благополучия человека по Иркутской области, другими организациями в связи с выявлением у работников коронавирусной инфекции (сбор информации о выявленных случаях заражения коронавирусной инфекцией, решение вопросов об удаленном (дистанционном) режиме работы заболевшего работника и находящихся с ним в контакте, представление оперативной информации в Управление Федеральной службы по надзору в сфере защиты прав потребителей и благополучия человека по Иркутской области о заболевшем работнике и находящихся с ним в контакте, организация дезинфекции помещений и т.п.);

проведение заключительной дезинфекции помещений, где находился указанный заболевший работник, и мест общего пользования (после выведения заболевшего из очага);

направление лиц, состоявших с заболевшим в контакте, на удаленный (дистанционный) режим работы;

незамедлительное представление информации в Управление Федеральной службы по надзору в сфере защиты прав потребителей и благополучия человека по Иркутской области о всех контактах работника, заболевшего коронавирусной инфекцией, в связи с исполнением им трудовых функций;

3) применять дистанционные способы проведения массовых мероприятий с использованием сетей связи общего пользования;

4) обязать сотрудников, посещавших территории, где зарегистрированы случаи заболевания коронавирусной инфекцией, информировать о месте и датах пребывания руководителя по прибытию;

5) обеспечивать контроль за использованием работниками средств индивидуальной защиты органов дыхания и соблюдением правил личной гигиены, в том числе за использованием антисептических средств для обработки рук;

6) информировать работников, выезжающих из Российской Федерации, о необходимости лабораторных исследований на COVID-19 методом ПЦР в течение трех календарных дней со дня прибытия работника на территорию Российской Федерации;

7) проверять наличие медицинских документов, подтверждающих отрицательный результат лабораторного исследования на COVID-19 методом ПЦР, при привлечении к трудовой деятельности иностранных граждан.

6. Руководителям медицинских организаций всех форм собственности, осуществляющих деятельность на территории Иркутской области:

1) взять под личный контроль обязательное использование всеми медицинскими работниками, а также прочими работниками (при необходимости) средств индивидуальной защиты;

2) организовать обучение работников в области обеспечения соблюдения правил биологической безопасности при работе с пациентами, потенциально инфицированными новой коронавирусной инфекцией, с внебольничной пневмонией, с признаками респираторного заболевания (ОРВИ), при проведении медицинского наблюдения за пациентами в режиме домашней изоляции, обсерваторах;

3) обеспечить ежедневный контроль за полнотой и своевременностью проведения профилактической и текущей дезинфекции в медицинской организации, гигиенической обработкой рук работников, использованием оборудования для обеззараживания воздуха;

4) обеспечивать проведение в приоритетном порядке лабораторных обследований в отношении новой коронавирусной инфекции медицинских работников – 1 раз в неделю, при появлении симптомов, не исключающих COVID-19, - немедленно;

5) рассмотреть возможность проведения профилактического лечения работников по показаниям с применением лекарственных препаратов, рекомендованных Министерством здравоохранения Российской Федерации;

6) исключить передвижение работников в стационарах медицинских организаций из одного структурного подразделения (отделения) в другое;

7) обеспечить контроль за проведением заключительной дезинфекции в домашних очагах новой коронавирусной инфекции (после выведения заболевшего из очага), обучение медицинских работников проведению текущей дезинфекции.

7. Юридические лица и индивидуальные предприниматели, осуществляющие деятельность в той части, в которой она не приостановлена указом Губернатора Иркутской области, обязаны:

1) установить в помещениях площадью более 100 кв.м., в которых могут находиться работники или иные граждане (крупные торговые, производственные, офисные и подобные им помещения), бактерицидные лампы или рецеркуляторы воздуха с целью регулярного обеззараживания воздуха; каждое помещение площадью менее 100 кв.м. при отсутствии в нем бактерицидных ламп или рецеркуляторов воздуха проветривать каждые два часа не менее 10 минут;

2) обеспечить наличие не менее чем десятидневного запаса дезинфицирующих средств для уборки помещений, транспортных средств, обработки рук сотрудников, средств индивидуальной защиты (медицинские или гигиенические маски, респираторы, перчатки);

3) организовать контроль температуры тела работников в течение рабочего дня (по показаниям), с применением аппаратов для измерения температуры тела контактным или бесконтактным способом (электронные, инфракрасные термометры, тепловизоры) с обязательным отстранением от нахождения на рабочем месте лиц с повышенной температурой тела и (или) с признаками респираторного заболевания (ОРВИ), таких, как повышенная температура тела, кашель и др.;

4) допускать работников к работе, предполагающей контакты их между собой и с иными гражданами не иначе как в средствах индивидуальной защиты (медицинские или гигиенические маски, респираторы, перчатки);

5) помещения, в которых могут находиться работники или иные граждане, подвергать уборке с применением дезинфицирующих средств вирулицидного действия каждые два часа, с обязательной дезинфекцией дверных ручек, столов, кресел и других контактных поверхностей;

6) при продаже товаров и оказании услуг исключить непосредственные (телесные, без средств индивидуальной защиты) контакты работников с другими гражданами и их вещами;

7) организовать возможность обработки рук и (или) перчаток работников кожными антисептиками каждый час;

8) организовать оказание услуг гражданам (требующих непосредственного физического контакта работника с посетителем) не иначе как по предварительной записи по телефону или через Интернет;

9) организовать оказание услуг гражданам (требующих очного присутствия граждан, но не требующих непосредственного физического контакта работника с посетителем) не иначе как с соблюдением требования социального дистанцирования (1,5 метра) в используемых для осуществления деятельности помещениях;

10) организовать оказание услуг гражданам (требующих очного присутствия граждан) с условием обязательного ношения посетителями медицинских или гигиенических масок, с соблюдением требования социального дистанцирования (1,5 метра) в используемых для осуществления деятельности помещениях или, в случае оказания услуг в помещении площадью более 50 кв. метров, с нанесением разметки, позволяющей определить соблюдение требования социального дистанцирования и исключить контактирование между посетителями;

11) организовать при продаже товаров заполнение торгового зала посетителями из расчета не более одного человека на четыре квадратных метра доступной для посетителей площади; при отсутствии такой возможности рассмотреть вопрос об организации торговли через оборудование торгового окна;

12) контролировать соблюдение работниками и другими гражданами требования социального дистанцирования (1,5 метра) в используемых для осуществления деятельности помещениях, транспортных средствах, на открытых пространствах;

13) обеспечить организацию расчета, выдачи и реализации товара с наличием физического барьера (кассовый терминал, прилавок, стойка и т.д.) между работником и посетителем;

14) исключить вход в свои помещения (в том числе в торговые залы) и транспортные средства граждан без минимальных средств индивидуальной защиты органов дыхания (медицинских или гигиенических масок и т.п.);

15) при обслуживании дистанционным способом принимать меры по минимизации близкого контакта работников с гражданами;

16) приоритетно обеспечивать возможность дистанционного получения заказов от граждан с последующей выдачей укомплектованного заказа на территории, где расположено юридическое лицо (индивидуальный предприниматель), в том числе через зону бесконтактной выдачи;

17) при продаже товаров и оказании услуг разместить на информационных стендах для граждан информацию о проведении дополнительных профилактических мероприятий, усилении дезинфекционного режима;

18) осуществлять реализацию пищевой продукции в упакованном виде;

19) проводить ежедневные мероприятия по дезинфекции транспорта общего пользования городского и пригородного сообщения;

20) создать условия для самоизоляции работников 65 лет и старше с оформлением листков нетрудоспособности, при наличии возможности обеспечить перевод работников, страдающих хроническими заболеваниями бронхо-легочной, сердечно-сосудистой и эндокринной систем, а также беременных женщин, женщин, имеющих детей в возрасте до 3 лет, на дистанционную работу или предоставить им ежегодный оплачиваемый отпуск.

8. Образовательные организации при поступлении информации о каждом случае заболевания воспитанника, учащегося, студента (курсанта) коронавирусной инфекцией обязаны организовать:

проведение заключительной дезинфекции помещений, где находился указанный заболевший воспитанник, учащийся, студент (курсант), и мест общего пользования;

направление воспитанников, учащихся, студентов (курсантов), сотрудников образовательной организации, состоявших с заболевшим в контакте, на удаленный (дистанционный) режим учебы (работы);

незамедлительное представление информации в Управление Федеральной службы по надзору в сфере защиты прав потребителей и благополучия человека по Иркутской области обо всех контактах воспитанника, учащегося, студента (курсанта), заболевшего коронавирусной инфекцией.

Государственные образовательные организации Иркутской области обязаны уведомлять законных представителей учащихся, студентов (курсантов), находившихся в контакте с больными коронавирусной инфекцией и не посещающих учебные занятия по причине самоизоляции, о необходимости соблюдения режима самоизоляции учащимися, студентами (курсантами).

9. Муниципальным, частным дошкольным образовательным организациям; государственным, муниципальным, частным общеобразовательным организациям; государственным, муниципальным, частным организациям дополнительного образования детей; государственным, частным профессиональным образовательным организациям; государственным, частным организациям дополнительного профессионального образования; государственным, частным образовательным организациям высшего образования; государственным учреждениям оказания психолого-педагогической, медицинской и социальной помощи, профилактики, реабилитации и коррекции; нетиповым образовательным организациям:

1) осуществлять мероприятия по выявлению сотрудников и воспитанников с признаками респираторного заболевания (ОРВИ), такими как повышенная температура тела, кашель и др., в случае выявления таких лиц обеспечить им в соответствии с законодательством возможность изоляции и незамедлительно направлять соответствующую информацию в Управление Федеральной службы по надзору в сфере защиты прав потребителей и благополучия человека по Иркутской области;

2) обеспечить ежедневную дезинфекцию помещений указанных организаций.

10. На территории Иркутской области запрещаются:

1) присутствие на спортивных мероприятиях любых лиц, кроме участников соревнований, тренерского, обслуживающего и медицинского персонала;

2) проведение в образовательных организациях массовых мероприятий с участием различных групп лиц (классов, учебных групп), а также массовых мероприятий с привлечением лиц из иных организаций.

11. В соответствии с пунктом 2(1) Временных правил оформления листков нетрудоспособности, назначения и выплаты пособий по временной нетрудоспособности в случае карантина застрахованным лицам в возрасте 65 лет и старше, утвержденных постановлением Правительства Российской Федерации от 1 апреля 2020 года № 402, установить срок действия ограничительных мер, направленных на обеспечение санитарно-эпидемиологического благополучия населения, в части необходимости соблюдения режима самоизоляции лицами в возрасте 65 лет и старше:

с 13 октября 2020 года по 26 октября 2020 года;

с 27 октября 2020 года по 9 ноября 2020 года.

12. За нарушение настоящих Правил (Порядка) к находящимся на территории Иркутской области лицам (гражданам; должностным лицам; индивидуальным предпринимателям; юридическим лицам) применяются меры ответственности в соответствии с действующим законодательством.

Первый заместитель Губернатора Иркутской области – Председатель Правительства Иркутской области
К.Б. Зайцев

ПРИЛОЖЕНИЕ 2
к указу Губернатора Иркутской области
от 12 октября 2020 года № 279-уг

ПРАВИЛА ПОВЕДЕНИЯ ПРИ ВВЕДЕНИИ РЕЖИМА ПОВЫШЕННОЙ ГОТОВНОСТИ НА ТЕРРИТОРИИ ИРКУТСКОЙ ОБЛАСТИ, НА КОТОРОЙ СУЩЕСТВУЕТ УГРОЗА ВОЗНИКНОВЕНИЯ ЧРЕЗВЫЧАЙНОЙ СИТУАЦИИ В СВЯЗИ С РАСПРОСТРАНЕНИЕМ НОВОЙ КОРОНАВИРУСНОЙ ИНФЕКЦИИ (COVID-19) ДЛЯ ЛИЦ, ПРИВЛЕКАЕМЫХ К РАБОТЕ ВАХТОВЫМ МЕТОДОМ, ДЛЯ ВЫПОЛНЕНИЯ СЕЗОННЫХ РАБОТ, И РАБОТОДАТЕЛЕЙ, ПРИМЕНЯЮЩИХ ВАХТОВЫЙ МЕТОД РАБОТЫ, МЕТОД СЕЗОННЫХ РАБОТ

1. Настоящие Правила поведения устанавливаются для лиц, привлекаемых к работе вахтовым методом, для выполнения сезонных работ, работодателей, осуществляющих деятельность на территории Иркутской области и применяющих вахтовый метод работы, метод сезонных работ, дополнительно к требованиям, содержащимся в Правилах поведения при введении режима повышенной готовности на территории Иркутской области, на которой существует угроза возникновения чрезвычайной ситуации в связи с распространением новой коронавирусной инфекции (COVID-19) (Порядке передвижения на территории Иркутской области лиц и транспортных средств, за исключением транспортных средств, осуществляющих межрегиональные перевозки), установленных указом Губернатора Иркутской области.

2. Лицам, привлекаемым к работе вахтовым методом, для выполнения сезонных работ в соответствии с методическими рекомендациями «МР 3.1/2.2.0176/1-20. 3.1. Профилактика инфекционных болезней. 2.2. Гигиена труда. Рекомендации по организации работы вахтовым методом в условиях сохранения рисков распространения COVID-19. Методические рекомендации» (утверждены Главным государственным санитарным врачом Российской Федерации 30 апреля 2020 года) обеспечить перед началом вахты, сезонных работ выполнение требований по изоляции в обсерваторах работодателя, осмотр врача и лабораторное тестирование методом ПЦР на РНК SARS-Cov-2 на новую коронавирусную инфекцию, вызванную COVID-19, и методом ИФА (на наличие антител IgM и IgG).

Лица, получившие при поступлении в обсерватор работодателя отрицательный результат исследования методом ПЦР, с отсутствием антител IgM и наличием антител IgG, прекращают изоляцию в обсерваторах работодателя и на основании медицинского заключения направляются к месту осуществления трудовой деятельности.

Лица, получившие при поступлении в обсерватор работодателя положительный результат исследования методом ПЦР и (или) с наличием антител IgM, подлежат направлению в медицинскую организацию.

Лица, получившие при поступлении в обсерватор работодателя отрицательный результат исследования методом ПЦР, с отсутствием иммуноглобулинов G (IgG), подлежат изоляции на срок 14 дней в обсерваторах работодателя.

В отношении лиц, указанных в абзаце четвертом настоящего пункта, на 8 – 10 сутки с начала обсервации проводится лабораторное тестирование методом ПЦР, по результатам которого:

при подозрении на коронавирусную инфекцию (наличие положительного результата исследования методом ПЦР), наличии признаков инфекционного заболевания в отношении работника и его контактных лиц организуется комплекс соответствующих противоэпидемических мероприятий и исключение допуска к работе;

при получении отрицательного результата исследования методом ПЦР, на основании медицинского заключения в отношении работника принимается решение о допуске к его трудовой деятельности по истечении 14 дней с момента начала изоляции в обсерваторе работодателя.

3. Работодателям, осуществляющим деятельность на территории Иркутской области и применяющим вахтовый метод работы, метод сезонных работ:

1) организовать за счет собственных средств обсерваторы работодателя для изоляции и медицинского наблюдения за работниками, привлекаемыми к работе вахтовым методом (далее – работники), соответствующие Рекомендациям по организации работы обсерваторов для лиц, прибывших из эпидемически неблагополучной территории по новой коронавирусной инфекции (COVID-19), размещенным на сайте Федеральной службы по надзору в сфере защиты потребителей и благополучия человека в информационно-телекоммуникационной сети «Интернет» (https://rospotrebnadzor.ru).

Уведомлять о расположении обсерваторов работодателя, количестве лиц, которые могут быть размещены в таком обсерваторе работодателя, Управление Федеральной службы по надзору в сфере защиты прав потребителей и благополучия человека по Иркутской области, министерство здравоохранения Иркутской области, министерство экономического развития Иркутской области, министерство труда и занятости Иркутской области;

2) обеспечить принятие локальных правовых актов по регулированию работы обсерватора работодателя в соответствии с рекомендациями, типовыми документами оперативного штаба;

3) не менее чем за 10 календарных дней до предполагаемой даты прибытия работников на территорию Иркутской области направлять в Управление Федеральной службы по надзору в сфере защиты прав потребителей и благополучия человека по Иркутской области, министерство экономического развития Иркутской области, министерство труда и занятости Иркутской области, министерство здравоохранения Иркутской области письменное уведомление с указанием даты, места прибытия, количества работников, субъекта Российской Федерации, из которого работники прибывают, маршрута следования, способа и порядка доставки работников, места их пребывания на территории Иркутской области;

4) организовать за счет собственных средств встречу прибывших работников, их транспортировку до обсерватора работодателя, размещение работников в обсерваторе работодателя, их питание, медицинское наблюдение, по истечении периода изоляции транспортировку лиц без клинических проявлений инфекционных заболеваний с отрицательным результатом исследования на коронавирусную инфекцию до места работы, заключительную дезинфекцию обсерватора работодателя перед размещением новых работников;

5) в случае самостоятельного осуществления тестирования работников на коронавирусную инфекцию обеспечить использование зарегистрированных тест-систем;

6) в случае выявления у прибывших работников либо работников, находящихся в обсерваторе работодателя, симптомов, не исключающих коронавирусную инфекцию, обеспечить незамедлительно изоляцию соответствующих работников и информирование Управления Федеральной службы по надзору в сфере защиты прав потребителей и благополучия человека по Иркутской области, министерства здравоохранения Иркутской области;

7) обеспечить работу в закрытом режиме, запретить въезд личного автомобильного транспорта на территорию вахтового поселка, исключить доступ работников, проживающих в вахтовых поселках, в населенные пункты, за исключением обращения за экстренной (неотложной) медицинской помощью;

8) при выполнении сезонных работ соблюдать требования, установленные настоящим пунктом, за исключением случаев привлечения к выполнению сезонных работ лиц по месту их проживания (пребывания);

9) перед допуском на вахту вновь поступающих (сменных) работников обеспечивать заключительную дезинфекцию помещений, в которых осуществляется деятельность, проживание работников;

10) исходя из санитарно-эпидемиологической обстановки по новой коронавирусной инфекции (COVID-19) на территории вахтового поселка, принимать решение об исключении контактов между поступающими (сменными) и убывающими работниками;

11) обеспечить соблюдение требований, касающихся прибытия (убытия) работников, установленных настоящими Правилами, юридическими лицами, индивидуальными предпринимателями, с которыми у работодателя имеются договорные отношения, в отношении работников этих юридических лиц, индивидуальных предпринимателей;

12) ежедневно, с соблюдением требований законодательства в области защиты персональных данных, предоставлять в единые дежурно-диспетчерские службы муниципальных образований Иркутской области сведения о работниках (ФИО, домашний адрес, телефон), убывающих с вахты в места постоянного проживания, в целях дальнейшего перенаправления в ЦУКС (управление) Главного управления МЧС России по Иркутской области для обработки и направления в оперативный штаб по предотвращению завоза и распространения коронавирусной инфекции Covid-19 на территории Иркутской области.

4. За нарушение настоящих Правил к находящимся на территории Иркутской области лицам (гражданам; должностным лицам; индивидуальным предпринимателям; юридическим лицам) применяются меры ответственности в соответствии с действующим законодательством.

Первый заместитель Губернатора Иркутской области – Председатель Правительства Иркутской области
К.Б. Зайцев

ПРИЛОЖЕНИЕ 3
к указу Губернатора Иркутской области
от 12 октября 2020 года № 279-уг

ПЕРЕЧЕНЬ ОРГАНИЗАЦИЙ И ИНДИВИДУАЛЬНЫХ ПРЕДПРИНИМАТЕЛЕЙ, ДЕЯТЕЛЬНОСТЬ КОТОРЫХ ПРИОСТАНОВЛЕНА (ОГРАНИЧЕНА) В ЦЕЛЯХ ОБЕСПЕЧЕНИЯ САНИТАРНО-ЭПИДЕМИОЛОГИЧЕСКОГО БЛАГОПОЛУЧИЯ НАСЕЛЕНИЯ В СВЯЗИ С РАСПРОСТРАНЕНИЕМ НОВОЙ КОРОНАВИРУСНОЙ ИНФЕКЦИИ (COVID-19)

1. Настоящим приложением устанавливается Перечень организаций и индивидуальных предпринимателей, деятельность которых приостановлена (ограничена) в целях обеспечения санитарно-эпидемиологического благополучия населения в связи с распространением новой коронавирусной инфекции (COVID-19).

2. Ограничить на территории Иркутской области деятельность хозяйствующих субъектов, осуществляющих:

1) предоставление услуг ресторанов, кафе, столовых, буфетов, баров, закусочных и иных предприятий общественного питания (код ОКВЭД 2: 56);

2) предоставление услуг санаторно-курортных организаций (санаториев), санаторно-оздоровительных детских лагерей круглогодичного действия (код ОКВЭД 2: 86.90.4);

3) предоставление услуг по предоставлению мест для временного проживания (код ОКВЭД 2: 55) на территории Ольхонского районного муниципального образования, Иркутского районного муниципального образования, муниципального образования Слюдянский район;

4) деятельность в области розничной торговли непродовольственными товарами (коды ОКВЭД 2: 47.19.1, 47.19.2, 47.4, 47.5, 47.6, 47.7);

5) творческую деятельность, деятельность в области искусства и организации развлечений, деятельность музеев, деятельность зоопарков, деятельность в области спорта, отдыха и развлечений (код ОКВЭД 2: 90, 91.02, 91.04.1, 93), которая не приостановлена в соответствии с пунктом 2 настоящего Перечня;

6) предоставление услуг фитнес-центров (фитнес-залов) и других объектов физической культуры и спорта, в том числе секций (кружков) (код ОКВЭД 2: 93);

7) предоставление услуг плавательных бассейнов (код ОКВЭД 2: 93.11).

8) предоставление услуг кинотеатров (кинозалов) (код ОКВЭД 2: 59.14).

3. Приостановить на территории Иркутской области деятельность организаций независимо от организационно-правовой формы и формы собственности, а также индивидуальных предпринимателей (далее – хозяйствующие субъекты), осуществляющих:

1) предоставление услуг ночных клубов (дискотек), развлекательных и досуговых мероприятий, иных аналогичных услуг, услуг детских игровых комнат и детских развлекательных центров (код ОКВЭД 2: 90, 93);

2) предоставление услуг СПА-салонов, соляриев, саун (коды ОКВЭД 2: 96.02, 96.04).

4. Деятельность хозяйствующего субъекта приостанавливается при одновременном соответствии каждому из условий, определенных в пункте 3 настоящего Перечня:

1) хозяйствующий субъект осуществляет деятельность по соответствующему коду ОКВЭД;

2) сфера деятельности хозяйствующего субъекта определена в пункте 2 настоящего Перечня.

5. Деятельность хозяйствующих субъектов, указанных в подпункте 1 пункта 2 настоящего Перечня, допускается:

при обслуживании на вынос без посещения гражданами помещений таких хозяйствующих субъектов, а также при осуществлении доставки заказов, работы столовых, буфетов, кафе и иных предприятий питания, осуществляющих организацию питания для работников организаций;

при условии соблюдения соответствующих рекомендаций и заполнения обеденного зала посетителями не более 50% от установленной нормы при предоставлении услуг общественного питания на территориях хозяйствующих субъектов, осуществляющих деятельность по предоставлению мест для временного проживания (гостиницы, отели, базы отдыха, туристские базы, апартотели, кемпинги, комплексы апартаментов, фермерские гостевые дома и прочее, прошедшие классификацию в соответствии с пунктом 7 статьи 5 Федерального закона от 24 ноября 1996 года № 132-ФЗ «Об основах туристской деятельности в Российской Федерации», постановлением Правительства Российской Федерации от 16 февраля 2019 года № 158 «Об утверждении Положения о классификации гостиниц», в том числе осуществляющие деятельность в соответствии с Особенностями применения разрешительных режимов, предусмотренных Федеральным законом «Об основах туристской деятельности в Российской Федерации», установленных приложением 17 к постановлению Правительства Российской Федерации от 4 апреля 2020 года № 440 «О продлении действия разрешений и иных особенностях в отношении разрешительной деятельности в 2020 году») с обязательным соблюдением требований пункта 18 Методических рекомендаций «МР 3.1/2.1.0193-20. 3.1. Профилактика инфекционных болезней. 2.1. Коммунальная гигиена. Рекомендации по профилактике новой коронавирусной инфекции (COVID-19) в учреждениях, осуществляющих деятельность по предоставлению мест для временного проживания (гостиницы и иные средства размещения). Методические рекомендации» (утверждены Главным государственным санитарным врачом Российской Федерации 4 июня 2020 года);

при условии соблюдения соответствующих рекомендаций и заполнения обеденного зала посетителями не более 50% от установленной нормы;

при условии проведения банкетов (свадеб, юбилеев) и других массовых мероприятий с рассадкой участников мероприятия за одним столом с соблюдением социальной дистанции (1,5 - 2 метра);

при условии соблюдения режима работы в части времени окончания работы ресторана, кафе, столовой, буфета, бара, закусочной и иного предприятия общественного питания - не позднее 23 часов по местному времени.

6. Деятельность хозяйствующих субъектов, указанных в подпункте 2 пункта 2 настоящего Перечня, осуществляется при одновременном соблюдении следующих условий:

1) допускается деятельность для размещения:

организованных групп граждан в соответствии с заключенными ранее государственными контрактами для лечения и профилактики пациентов с профессиональными заболеваниями, ветеранов труда, льготных категорий граждан, в том числе категории «мать и дитя»;

лиц, находящихся в служебных командировках или служебных поездках.

Прием и размещение лиц, находящихся в служебных командировках или служебных поездках, хозяйствующие субъекты должны осуществлять только при наличии подтверждающих документов о направлении в служебную командировку (служебную поездку);

2) допускается деятельность при условии направления не позднее, чем за 5 дней до начала (возобновления) деятельности, уведомления в соответствии с формой согласно приложению 1 к настоящему Перечню, в агентство по туризму Иркутской области на адрес электронной почты: tour@govirk.ru, с обязательством соблюдения требований методических рекомендаций «МР 3.1/2.1.0182-20 «Рекомендации по организации работы санаторно-курортных учреждений в условиях сохранения рисков распространения COVID-19» (утверждены Главным государственным санитарным врачом Российской Федерации 20 мая 2020 года).

Реестр хозяйствующих субъектов, направивших уведомления, размещается на официальном сайте агентства по туризму Иркутской области в информационно-телекоммуникационной сети «Интернет» по адресу: https://irkobl.ru/sites/tour в соответствии с формой согласно приложению 2 к настоящему Перечню (далее – Реестр).

Деятельность хозяйствующих субъектов, не включенных в Реестр, не допускается.

7. Деятельность хозяйствующих субъектов, указанных в подпункте 3 пункта 2 настоящего Перечня, осуществляется при одновременном соблюдении следующих условий:

1) допускается деятельность следующих хозяйствующих субъектов: гостиница, отель, база отдыха (с условием одноместного (семейного) размещения в номере, имеющем отдельный вход с улицы), туристская база (с условием одноместного (семейного) размещения в номере, имеющем отдельный вход с улицы), апартотель, кемпинг (при наличии на территории отдельно стоящих сооружений, с условием одноместного (семейного) размещения в них, без доступа к местам общего пользования), комплекс апартаментов (с условием одноместного (семейного) размещения в номере, имеющем отдельный вход с улицы), фермерский гостевой дом (с условием одноместного (семейного) размещения в номере, имеющем отдельный вход с улицы), прошедших классификацию в соответствии с пунктом 7 статьи 5 Федерального закона от 24 ноября 1996 года № 132-ФЗ «Об основах туристской деятельности в Российской Федерации», постановлением Правительства Российской Федерации от 16 февраля 2019 года № 158 «Об утверждении Положения о классификации гостиниц», в том числе осуществляющих деятельность в соответствии с Особенностями применения разрешительных режимов, предусмотренных Федеральным законом «Об основах туристской деятельности в Российской Федерации», установленных приложением 17 к постановлению Правительства Российской Федерации от 4 апреля 2020 года № 440 «О продлении действия разрешений и иных особенностях в отношении разрешительной деятельности в 2020 году», при условии загрузки не более 50 % от номерного фонда;

2) не допускается использование бассейнов, СПА, соляриев, саун (при их наличии);

3) допускается деятельность хозяйствующих субъектов, направивших не позднее, чем за 5 дней до начала (возобновления) деятельности, уведомления в соответствии с формой согласно приложению 1 к настоящему Перечню, в агентство по туризму Иркутской области на адрес электронной почты: tour@govirk.ru, с обязательством соблюдения требований методических рекомендаций «МР 3.1/2.1.0193-20. 3.1. Профилактика инфекционных болезней. 2.1. Коммунальная гигиена. Рекомендации по профилактике новой коронавирусной инфекции (COVID-19) в учреждениях, осуществляющих деятельность по предоставлению мест для временного проживания (гостиницы и иные средства размещения). Методические рекомендации» (утверждены Главным государственным санитарным врачом Российской Федерации 4 июня 2020 года).

Деятельность хозяйствующих субъектов, не включенных в Реестр, не допускается.

8. Деятельность хозяйствующих субъектов, указанных в подпункте 4 пункта 2 настоящего Перечня, допускается в случае, если величина торгового зала хозяйствующего субъекта не превышает 800 кв. метров при наличии отдельного наружного (уличного) входа.

9. Ограничение деятельности хозяйствующих субъектов, указанных в подпункте 4 пункта 2 настоящего Перечня, не распространяется на:

1) хозяйствующие субъекты, определенные в пункте 4 Указа Президента Российской Федерации от 11 мая 2020 года № 316 «Об определении порядка продления действия мер по обеспечению санитарно-эпидемиологического благополучия населения в субъектах Российской Федерации в связи с распространением новой коронавирусной инфекции (COVID-19)» (аптечные организации, хозяйствующие субъекты, обеспечивающие население товарами первой необходимости);

2) хозяйствующие субъекты, осуществляющие деятельность в области розничной торговли мебелью;

3) хозяйствующие субъекты, осуществляющие деятельность в области розничной торговли ювелирными изделиями;

4) хозяйствующие субъекты, осуществляющие продажу непродовольственных товаров дистанционным способом.

10. Хозяйствующие субъекты, осуществляющие торговую деятельность, реализующие товары, входящие хотя бы в одну группу товаров, указанных в перечнях непродовольственных товаров первой необходимости, устанавливаемых Правительством Российской Федерации и Правительством Иркутской области, вправе реализовывать товары, не включенные в указанные перечни.

11. Допускается деятельность хозяйствующих субъектов, указанных в подпункте 5 пункта 2 настоящего Перечня, не связанная с очным присутствием граждан (посетителей) и не связанная с проведением массовых мероприятий (допускаются репетиции, рекламная деятельность и т.п.).

Деятельность музеев, зоопарков допускается для проведения индивидуальных экскурсий и групповых экскурсий с количеством не более 5 человек и обеспечением дистанции между группами и посетителями 1,5 - 2 метра.

Деятельность многоцелевых центров и подобных заведений с преобладанием культурного обслуживания, организаций культуры клубного типа (клубов, дворцов и домов культуры, домов (центров) народного творчества), клубных формирований, кружков (секций) в области культуры и искусства (вне зависимости от наличия статуса юридического лица) возможна при ограничении числа потребителей услуг до 10 человек в группе, с обеспечением дистанции между потребителями услуг 1,5 - 2 метра.

12. Деятельность хозяйствующих субъектов, указанных в подпункте 6 пункта 2 настоящего Перечня, допускается при условии соблюдения методических рекомендаций «МР 3.1/2.1.0192-20. 3.1. Профилактика инфекционных болезней. 2.1. Коммунальная гигиена. Рекомендации по профилактике новой коронавирусной инфекции (COVID-19) в учреждениях физической культуры и спорта (открытых и закрытых спортивных сооружениях, физкультурно-оздоровительных комплексах, плавательных бассейнах и фитнес-клубах). Методические рекомендации» (утверждены Главным государственным санитарным врачом Российской Федерации 4 июня 2020 года).

13. Допускается деятельность хозяйствующих субъектов, указанных в подпункте 7 пункта 2 настоящего Перечня, для предоставления услуг плавательных бассейнов при условии соблюдения методических рекомендаций «МР 3.1/2.1.0184-20 Рекомендации по организации работы спортивных организаций в условиях сохранения рисков распространения COVID-19. Методические рекомендации» (утверждены Главным государственным санитарным врачом Российской Федерации 25 мая 2020 года) и методических рекомендаций «МР 3.1/2.1.0192-20.3.1. Профилактика инфекционных болезней. 2.1. Коммунальная гигиена. Рекомендации по профилактике новой коронавирусной инфекции (COVID-19) в учреждениях физической культуры и спорта (открытых и закрытых спортивных сооружениях, физкультурно-оздоровительных комплексах, плавательных бассейнах и фитнес-клубах). Методические рекомендации» (утверждены Главным государственным санитарным врачом Российской Федерации 4 июня 2020 года) при условии заполнения плавательной чаши бассейна посетителями не более 50% от установленной нормы.

14. Допускается деятельность хозяйствующих субъектов, указанных в подпункте 8 пункта 2 настоящего Перечня, для предоставления услуг по демонстрации кинофильмов при условии соблюдения методических рекомендаций «МР 3.1/2.1.0189-20. 3.1. Профилактика инфекционных болезней. 2.1. Коммунальная гигиена. Рекомендации по проведению профилактических мероприятий по предупреждению распространения новой коронавирусной инфекции (COVID-19) в кинотеатрах. Методические рекомендации» (утверждены Главным государственным санитарным врачом Российской Федерации 27 мая 2020 года) и при условии заполнения кинозала посетителями не более 50% от установленной нормы.

15. Хозяйствующие субъекты, деятельность которых ограничена, осуществляют деятельность с учетом методических рекомендаций Федеральной службы по надзору в сфере защиты прав потребителей и благополучия человека, рекомендаций Главного государственного санитарного врача Иркутской области, нормативных правовых актов, в том числе руководствуются утвержденными Правилами поведения при введении режима повышенной готовности на территории Иркутской области, на которой существует угроза возникновения чрезвычайной ситуации в связи с распространением новой коронавирусной инфекции (COVID-19).

16. В случае выявления нарушений требований методических рекомендаций Федеральной службы по надзору в сфере защиты прав потребителей и благополучия человека, рекомендаций Главного государственного санитарного врача Иркутской области, иных нормативных правовых актов, при осуществлении деятельности хозяйствующими субъектами, деятельность которых ограничена, деятельность указанных хозяйствующих субъектов приостанавливается в установленном законодательством порядке.

Первый заместитель Губернатора Иркутской области – Председатель Правительства Иркутской
К.Б. Зайцев

Приложение 1
к Перечню организаций и индивидуальных предпринимателей, деятельность которых приостановлена (ограничена) в целях обеспечения санитарно-эпидемиологического благополучия населения в связи с распространением новой коронавирусной инфекции (COVID-19)

УВЕДОМЛЕНИЕ
ХОЗЯЙСТВУЮЩИХ СУБЪЕКТОВ, ОСУЩЕСТВЛЯЮЩИХ ДЕЯТЕЛЬНОСТЬ ПО ПРЕДОСТАВЛЕНИЮ МЕСТ ДЛЯ ВРЕМЕННОГО ПРОЖИВАНИЯ

от «___»_____ 2020 года

В агентство по туризму Иркутской области от

_____

(указывается полное наименование юридического лица или фамилия, имя, отчество индивидуального предпринимателя, ОГРН (ОГРНИП), ИНН)

_____

_____

(указываются почтовые адреса, места нахождения юридического лица, в том числе его филиалов и представительств, индивидуального предпринимателя, контактный номер телефона, e-mail)

в соответствии с указом Губернатора Иркутской области о режиме функционирования повышенной готовности для территориальной подсистемы Иркутской области единой государственной системы предупреждения и ликвидации чрезвычайных ситуаций (далее – указ Губернатора Иркутской области) уведомляю об осуществлении следующего вида экономической деятельности: от

_____

(указывается вид деятельности в соответствии с Перечнем организаций и индивидуальных предпринимателей, деятельность которых приостановлена (ограничена) в целях обеспечения санитарно-эпидемиологического благополучия населения в связи с распространением новой коронавирусной инфекции (COVID-19), утвержденным указом Губернатора Иркутской области)

_____

(наименование средства размещения, вид средства размещения, адрес места фактического осуществления заявленного вида (сферы) деятельности, места фактического осуществления заявленного вида (сферы) деятельности юридического лица, индивидуального предпринимателя, контактный телефон и e-mail, количество номеров и койко-мест)

_____

(информация о собственнике и правообладателе земельного участка, об основаниях пользования земельным участком, о собственнике зданий, строений, помещений, сооружений об основаниях пользования указанными объектами)

В процессе осуществления деятельности принимаю обязательство выполнять комплекс противоэпидемических и профилактических мероприятий, направленных на недопущение заноса и распространения новой коронавирусной инфекции (COVID-19), в соответствии с указом Губернатора Иркутской области, а также:

для санаторно-курортных организаций – методических рекомендаций «МР 3.1/2.1.0182-20 «Рекомендации по организации работы санаторно-курортных учреждений в условиях сохранения рисков распространения COVID-19» (утверждены Главным государственным санитарным врачом Российской Федерации 20 мая 2020 года);

для гостиниц и иных средств размещения - методических рекомендаций «МР 3.1/2.1.0193-20. 3.1. Профилактика инфекционных болезней. 2.1. Коммунальная гигиена. Рекомендации по профилактике новой коронавирусной инфекции (COVID-19) в учреждениях, осуществляющих деятельность по предоставлению мест для временного проживания (гостиницы и иные средства размещения). Методические рекомендации» (утверждены Главным государственным санитарным врачом Российской Федерации 4 июня 2020 года).

В период осуществления деятельности принимаю обязательство не препятствовать осуществлению контроля за соответствием территорий, зданий, помещений, сооружений, оборудования, иных подобных объектов, транспортных средств, предназначенных для использования в процессе осуществления деятельности, персонала, иных условий обязательным требованиям в области санитарно-эпидемиологического благополучия населения, а также рекомендациям Федеральной службы по надзору в сфере защиты прав потребителей и благополучия человека.

В случае выявления среди отдыхающих или персонала больного с новой короновирусной инфекцией (COVID-19) принимаю обязательство за свой счет провести мероприятия по изоляции лиц, контактировавших с заболевшим, в случае, если необходимость указанных мероприятий определена в соответствии с объемом и перечнем необходимых противоэпидемических мероприятий, определенных должностными лицами, проводящими санитарно - эпидемиологическое расследование.

С ___ _____ 20 ___ подтверждаю соответствие территорий, зданий, помещений, сооружений, оборудования, иных подобных объектов, транспортных средств, предназначенных для использования в процессе осуществления деятельности, персонала, иных условий осуществления деятельности обязательным требованиям в области санитарно-эпидемиологического благополучия населения.

Настоящим подтверждаю, что мне известно об ответственности за нарушение законодательства в области санитарно-эпидемиологического благополучия населения.

Даю свое согласие на обработку моих персональных данных.

_____	_____	_____
(наименование должности руководителя юридического лица или индивидуального предпринимателя)	(подпись руководителя юридического лица, индивидуального предпринимателя (их представителя))	(инициалы, фамилия руководителя юридического лица, индивидуального предпринимателя)

М.П.(при наличии)

Приложение 2
к Перечню организаций и индивидуальных предпринимателей, деятельность которых приостановлена (ограничена) в целях обеспечения санитарно-эпидемиологического благополучия населения в связи с распространением новой коронавирусной инфекции (COVID-19)

РЕЕСТР ХОЗЯЙСТВУЮЩИХ СУБЪЕКТОВ

Наименование юридического лица (индивидуального предпринимателя)	Наименование средства размещения	Вид средства размещения	ИНН	Адрес места фактического осуществления заявленного вида деятельности юридического лица (индивидуального предпринимателя), контактный номер телефона, e-mail

ПРИЛОЖЕНИЕ 4
к указу Губернатора
Иркутской области
от 12 октября 2020 года № 279-уг

ПЕРЕЧЕНЬ
СИЛ И СРЕДСТВ, ПРИВЛЕКАЕМЫХ К ПРОВЕДЕНИЮ МЕРОПРИЯТИЙ ПО ПРЕДУПРЕЖДЕНИЮ ЧРЕЗВЫЧАЙНОЙ СИТУАЦИИ, ИНЫХ ОРГАНОВ И ДОЛЖНОСТНЫХ ЛИЦ, ОТВЕТСТВЕННЫХ ЗА ОСУЩЕСТВЛЕНИЕ МЕРОПРИЯТИЙ ПО ПРЕДУПРЕЖДЕНИЮ ЧРЕЗВЫЧАЙНОЙ СИТУАЦИИ, А ТАКЖЕ ВЫПОЛНЯЕМЫХ ИМИ МЕР

1. Настоящим приложением определяются силы и средства, привлекаемые к проведению мероприятий по предупреждению чрезвычайной ситуации, иные органы и должностные лица, ответственные за осуществление мероприятий по предупреждению чрезвычайной ситуации, а также выполняемые ими меры.

2. При Губернаторе Иркутской области функционирует коллегиальный совещательный и консультативный орган - Оперативный штаб по предотвращению завоза и распространения коронавирусной инфекции Covid-19 на территории Иркутской области (далее - Штаб). Положение о Штабе и его состав утверждаются указом Губернатора Иркутской области.

Основная задача Штаба - координация деятельности исполнительных органов государственной власти Иркутской области, территориальных органов федеральных органов исполнительной власти, иных органов государственной власти и организаций, органов местного самоуправления муниципальных образований Иркутской области по вопросам профилактики и контроля за распространением коронавирусной инфекции в Иркутской области.

Органами местного самоуправления муниципальных образований Иркутской области и организациями с учетом риска создаются соответствующие штабы в соответствии с муниципальными и локальными правовыми актами.

3. При Правительстве Иркутской области функционирует санитарно-противоэпидемическая комиссия при Правительстве Иркутской области (далее- СПЭК), основной задачей которой на период режима повышенной готовности является разработка мер по предотвращению распространения коронавирусной инфекции. Положение о СПЭК и ее состав утверждаются правовыми актами Правительства Иркутской области.

4. Граждане с подтвержденной коронавирусной инфекцией госпитализируются по показаниям в медицинские организации согласно приложению 1 к настоящему Перечню.

5. Исследования биологического материала на коронавирусную инфекцию проводятся в медицинских организациях согласно приложению 2 к настоящему Перечню.

В соответствии с законодательством в лабораториях, осуществляющих диагностику на коронавирусную инфекцию методом ПЦР, анализ должен быть проведен в течение 48 часов с момента доставки биологического материала в лабораторию. Информирование пациента о результатах анализа должно быть проведено медицинской организацией в течение 24 часов с момента получения результата исследования.

6. Медицинским организациям, проводящим исследования биологического материала на коронавирусную инфекцию, а также работникам учреждений, производящим забор анализов на коронавирусную инфекцию, при заборе биологического материала получать от каждого гражданина согласие (несогласие) на обмен информацией посредством SMS сообщений и (или) мобильных телефонных приложений, таких как «WhatsApp», «Viber», либо посредством электронной почты, с медицинскими организациями, Управлением Федеральной службы по надзору в сфере защиты прав потребителей и благополучия человека по Иркутской области:

о результате проведенного тестирования,

о месте работы (учебы по очной форме),

о лицах, с которым заболевший находился в контакте,

об ответственном должностном лице, определенном работодателем в соответствии с подпунктом 2 пункта 5 Правил поведения при введении режима повышенной готовности на территории Иркутской области, на которой существует угроза возникновения чрезвычайной ситуации в связи с распространением новой коронавирусной инфекции (COVID-19) (Порядка передвижения на территории Иркутской области лиц и транспортных средств, за исключением транспортных средств, осуществляющих межрегиональные перевозки) (приложение 1 к настоящему указу).

7. При получении положительного результата анализа на коронавирусную инфекцию (при наличии согласия гражданина) незамедлительно направлять информацию о результате анализа гражданину, а также информацию о результате анализа, согласие гражданина на обмен информацией и всю представленную гражданином информацию:

1) в федеральное бюджетное учреждение здравоохранения «Центр гигиены и эпидемиологии в Иркутской области» - в случае проведения анализа по собственной инициативе гражданина;

2) в медицинскую организацию по месту жительства гражданина – в случае проведения анализа по направлению медицинской организации.

8. Определить ответственным за обеспечение контроля (мониторинга) за поставками и наличием необходимого запаса лекарственных и профилактических средств, в том числе противовирусных препаратов, а также дезинфекционных средств, комплектов защитной медицинской одежды, средств индивидуальной защиты, специальных средств транспортировки инфекционных больных, необходимой медицинской аппаратуры, аппаратов ИВЛ заместителя Губернатора Иркутской области Козлова А.В.

9. Определить ответственным за взаимодействие с организациями и индивидуальными предпринимателями по организационным вопросам профилактики заболеваемости коронавирусной инфекцией среди лиц, привлекаемых к работе вахтовым методом, для выполнения сезонных работ, за организацию работы обсерваторов заместителя Губернатора Иркутской области – руководителя администрации Усть-Ордынского Бурятского округа Прокопьева А.А.

10. Определить ответственным за координацию работы по предупреждению и пресечению нарушений настоящего указа, осуществление профилактических мероприятий, контроль за исполнением настоящего указа, привлечением виновных лиц к ответственности, за взаимодействие в этих целях с Главным управлением МВД России по Иркутской области (Калищук А.Е.), Главным управлением МЧС России по Иркутской области (Федосеенко В.С.), Управлением Федеральной службы войск национальной гвардии Российской Федерации по Иркутской области (Сапожников А.В.), Восточно-Сибирским линейным управлением МВД России на транспорте (Моисеев Д.П.), Восточно-Сибирской железной дорогой - филиалом открытого акционерного общества «Российские железные дороги» (Фролов В.Ф.), органами местного самоуправления муниципальных образований Иркутской области, иными органами и организациями заместителя Губернатора Иркутской области Бунёва А.Ю.

11. Определить ответственной за освещение в региональных и местных СМИ оперативной и достоверной информации по профилактике и предупреждению коронавирусной инфекции, текущей ситуации по коронавирусной инфекции заместителя руководителя аппарата Губернатора Иркутской области и Правительства Иркутской области Е.А. Терпугову.

12. Руководителям исполнительных органов государственной власти Иркутской области и государственных учреждений Иркутской области дополнительно к требованиям, содержащимся в Правилах поведения при введении режима повышенной готовности на территории Иркутской области, на которой существует угроза возникновения чрезвычайной ситуации в связи с распространением новой коронавирусной инфекции (COVID-19) (Порядке передвижения на территории Иркутской области лиц и транспортных средств, за исключением транспортных средств, осуществляющих межрегиональные перевозки), установленных указом Губернатора Иркутской области:

выполнять все необходимые действия для оформления листков нетрудоспособности в период нахождения на карантине всем работникам старше 65 лет, за исключением тех, чье присутствие на служебном (рабочем) месте является критически важным для функционирования органа (учреждения); о принятых мерах информировать министерство труда и занятости Иркутской области по установленной данным министерством форме 16 и 30 числа каждого месяца;

пересмотреть режим рабочего времени и времени отдыха с целью максимального разобщения работников.

13. Министерству здравоохранения Иркутской области (Ледяева Н.П.):

1) организовать работу по забору биологического материала для проведения лабораторного обследования на COVID-19 методом ПЦР у прибывших на территорию Российской Федерации иностранных граждан и граждан Российской Федерации на дому (по месту проживания/нахождения) в случае отсутствия у них медицинских документов, подтверждающих отрицательный результат лабораторного исследования на COVID-19 методом ПЦР, отобранного не ранее чем за три календарных дня до прибытия на территорию Российской Федерации, по спискам, предоставляемым Управлением Федеральной службы по надзору в сфере защиты прав потребителей и благополучия человека по Иркутской области (Савиных Д.Ф.);

2) еженедельно осуществлять мониторинг оказания медицинской помощи медицинскими организациями в условиях угрозы распространения заболевания, представляющего опасность для окружающих, вызванного новой коронавирусной инфекцией, с анализом объема выпадающих доходов медицинских организаций.

14. Министерству социального развития, опеки и попечительства Иркутской области (Родионов В.А.) определить перечень учреждений социального обслуживания с круглосуточным пребыванием граждан и обеспечить их работу в сменном режиме не менее 14 дней.

15. В соответствии с законодательством протоколы об административных правонарушениях, предусмотренных статьей 20.6[1] Кодекса Российской Федерации об административных правонарушениях «Невыполнение правил поведения при чрезвычайной ситуации или угрозе ее возникновения», составляют:

1) должностные лица органов управления и сил единой государственной системы предупреждения и ликвидации чрезвычайных ситуаций, предусмотренные распоряжением Правительства Российской Федерации от 12 апреля 2020 года № 975-р, в том числе на местном уровне:

руководители созданных при органах местного самоуправления органов, специально уполномоченных на решение задач в области защиты населения и территорий от чрезвычайных ситуаций, их заместители (структурных подразделений органов местного самоуправления, комиссий по предупреждению и ликвидации чрезвычайных ситуаций и обеспечению пожарной безопасности муниципальных образований, учреждений, созданных органами местного самоуправления);

руководители профессиональных аварийно-спасательных служб, профессиональных аварийно-спасательных формирований, созданных органами местного самоуправления, их заместители;

2) должностные лица исполнительных органов государственной власти Иркутской области, уполномоченные указом Губернатора Иркутской области от 14 мая 2020 года № 147-уг.

Приложение 1
К Перечню сил и средств, привлекаемых к проведению мероприятий по предупреждению чрезвычайной ситуации, иных органов и должностных лиц, ответственных за осуществление мероприятий по предупреждению чрезвычайной ситуации, а также выполняемых ими мер

ПЕРЕЧЕНЬ
МЕДИЦИНСКИХ ОРГАНИЗАЦИЙ ИРКУТСКОЙ ОБЛАСТИ, В КОТОРЫХ РАЗВЕРНУТЫ КОЙКИ ДЛЯ ГОСПИТАЛИЗАЦИИ ПАЦИЕНТОВ С НОВОЙ КОРОНАВИРУСНОЙ ИНФЕКЦИЕЙ (COVID-19)

№	Наименование медицинской организации
1.	ОГБУЗ «Иркутская областная инфекционная клиническая больница»
2.	ОГБУЗ «Клинический госпиталь Ветеранов войн»
3.	ОГАУЗ «Ангарская городская больница №1»
4.	ОГАУЗ «Иркутская городская клиническая больница №10»
5.	ОГБУЗ «Братская районная больница»
6.	ОГБУЗ «Иркутская городская клиническая больница №1»
7.	ГБУЗ «Областной гериатрический центр»
8.	ОГБУЗ «Усть-Илимская городская больница»
9.	ОГБУЗ «Тайшетская районная больница»
10.	ОГБУЗ «Нижнеудинская районная больница»
11.	ОГБУЗ «Усть-Кутская районная больница»
12.	МАНО «ЛДЦ» (по согласованию)
13.	ОГБУЗ «Районная больница г. Бодайбо»
14.	ГБУЗ Иркутская ордена «Знак Почета» областная клиническая больница (1 мельцеровский бокс областного перинатального центра, 5 коек для лечения пациентов с COVID-19 на базе приемного отделения)
15.	ОГБУЗ «Иркутский городской перинатальный центр» (2 мельцеровских бокса, 70 коек для лечения пациентов с COVID-19)
16.	ОГАУЗ «Городская Ивано-Матренинская детская клиническая больница»
17.	ОГБУЗ «Киренская районная больница»
18.	ОГБУЗ «Иркутский областной психоневрологический диспансер»
19.	ОГБУЗ «Иркутская районная больница»
20.	ОГАУЗ «Ангарская городская детская больница № 1»
21.	ОГАУЗ «Медсанчасть ИАПО»
22.	ОГАУЗ «Санаторий «Юбилейный»
23.	ОГБУЗ «Тулунская городская больница»
24.	ОГБУЗ «Усольская городская больница»
25.	ОГБУЗ «Шелеховская районная больница»
26.	ОГБУЗ «Железногорская районная больница»
27.	ОГБУЗ «Иркутская городская больница № 6»
28.	ОГБУЗ «Осинская районная больница»
29.	ОГБУЗ «Слюдянская районная больница»
30.	ОГБУЗ «Заларинская районная больница»
31.	ОГБУЗ «Черемховская городская больница № 1»
32.	АО «Международный Аэропорт-Иркутск» (по согласованию)
33.	ГБУЗ «Областной кожно-венерологический диспансер»
34.	ОГБУЗ «Саянская городская больница»
35.	ОГБУЗ «Качугская районная больница»
36.	ОГАУЗ «Братская городская больница № 5»
37.	ОГАУЗ «Иркутская городская клиническая больница № 9»
38.	ОГБУЗ «Жигаловская районная больница»
39.	ФГБОУ ВО «Иркутский государственный медицинский университет» Министерства здравоохранения Российской Федерации

Приложение 2
К Перечню сил и средств, привлекаемых к проведению мероприятий по предупреждению чрезвычайной ситуации, иных органов и должностных лиц, ответственных за осуществление мероприятий по предупреждению чрезвычайной ситуации, а также выполняемых ими мер

МЕДИЦИНСКИЕ ОРГАНИЗАЦИИ, В КОТОРЫХ ПРОВОДЯТСЯ ИССЛЕДОВАНИЯ БИОЛОГИЧЕСКОГО МАТЕРИАЛА НА КОРОНАВИРУСНУЮ ИНФЕКЦИЮ COVID-19 В ИРКУТСКОЙ ОБЛАСТИ

1. Государственное бюджетное учреждение здравоохранения «Иркутский областной центр по профилактике и борьбе со СПИД и инфекционными заболеваниями».

2. Областное государственное автономное учреждение здравоохранения «Иркутский областной клинический консультативно-диагностический центр».

3. Областное государственное бюджетное учреждение здравоохранения «Братская районная больница».

4. Областное государственное автономное учреждение здравоохранения «Усть-Илимская городская поликлиника № 1».

5. Частное учреждение здравоохранения «Клиническая больница «РЖД-Медицина» г. Иркутск.

6. Медицинская автономная некоммерческая организация «Лечебно-диагностический центр».

7. Частное учреждение «Медико-санитарная часть № 36».

8. Общество с ограниченной ответственностью «ЮНИЛАБ-Иркутск».

9. Федеральное государственное бюджетное научное учреждение «Научный центр проблем здоровья семьи и репродукции человека».

10. Федеральное бюджетное учреждение здравоохранения «Центр гигиены и эпидемиологии в Иркутской области».

11. Федеральное казенное учреждение здравоохранения «Иркутский ордена Трудового Красного Знамени научно-исследовательский противочумный институт Сибири и Дальнего Востока» Роспотребнадзора.».

12. Общество с ограниченной ответственностью «Независимая лаборатория ИНВИТРО».

ПРИЛОЖЕНИЕ 5
к указу Губернатора Иркутской области
от 12 октября 2020 года № 279-уг

РЕКОМЕНДАЦИИ ПО ОРГАНИЗАЦИИ ДЕЯТЕЛЬНОСТИ В УСЛОВИЯХ РАСПРОСТРАНЕНИЯ НОВОЙ КОРОНАВИРУСНОЙ ИНФЕКЦИИ COVID-19 ДЛЯ ОРГАНИЗАЦИЙ, ИНДИВИДУАЛЬНЫХ ПРЕДПРИНИМАТЕЛЕЙ

1. Настоящие Рекомендации разработаны для использования в организациях, осуществляющих деятельность на территории Иркутской области, вне зависимости от их форм собственности, организационно-правовых форм, а также для индивидуальных предпринимателей, осуществляющих деятельность на территории Иркутской области, и предназначены для создания необходимых условий для минимизации риска в условиях распространения новой коронавирусной инфекции COVID-19 (далее – коронавирусная инфекция).

2. Работодателям, осуществляющим деятельность на территории Иркутской области, рекомендовать:

обеспечить перевод не менее 30 процентов работников (исполнителей по гражданско-правовым договорам) на дистанционный режим работы;

пересмотреть режим рабочего времени и времени отдыха с целью максимального разобщения работников.

3. Гражданам в возрасте 65 лет и старше, гражданам, страдающим хроническими заболеваниями бронхо-легочной, сердечно-сосудистой и эндокринной систем, рекомендовать посещать организации розничной торговли в утренние часы (с 9.00 по 11.00).

4. Образовательным организациям, реализующим дополнительные общеобразовательные программы для детей и (или) для взрослых, рекомендовать принять необходимые меры для организации осуществления образовательной деятельности при соблюдении всех профилактических и противоэпидемических мер, с учетом следующих ограничений: очный учебный процесс должен быть построен на индивидуальных занятиях и (или) групповых занятиях в группах до 10 человек.

5. Образовательным организациям высшего образования, профессиональным образовательным организациям, осуществляющим образовательную деятельность по программам высшего образования и (или) среднего профессионального образования, рекомендовать рассмотреть возможность переноса времени начала учебного процесса на 10 – 11 часов по местному времени, введения «скользящих» графиков при организации образовательного процесса по дням недели с посещением образовательных учреждений в выходные дни.

Дошкольным образовательным организациям рекомендовать обеспечить работу «дежурных» групп для детей работников организаций, деятельность которых не приостановлена (ограничена), с проведением необходимых санитарно-эпидемиологических мероприятий.

Образовательным организациям, осуществляющим деятельность на территории Иркутской области, не являющимся государственными образовательными организациями Иркутской области, рекомендовать уведомлять законных представителей воспитанников, учащихся, студентов (курсантов), находившихся в контакте с больными коронавирусной инфекцией и не посещающих образовательные организации по причине самоизоляции, о необходимости соблюдения режима самоизоляции воспитанниками, учащимися, студентами (курсантами).

6. Торговым организациям, владельцам торговых (торгово-развлекательных) центров рекомендовать размещать в торговых помещениях, в местах общего пользования социальную рекламу, направленную на информирование граждан о необходимости соблюдения обязательного масочного режима.

7. Юридическим лицам и индивидуальным предпринимателям, осуществляющим перевозки автомобильным транспортом и городским наземным электрическим транспортом, рекомендовать рассмотреть возможность увеличения числа выходящих на маршруты единиц транспорта в часы максимального пассажиропотока.

8. Юридическим лицам и индивидуальным предпринимателям, осуществляющим деятельность на территории Иркутской области, рекомендовать:

1) при оказании услуг гражданам (требующих очного присутствия граждан), продаже товаров гражданам, которым с их слов 65 лет и старше, обеспечить предоставление средств индивидуальной защиты (медицинские или гигиенические маски и т.п.);

2) проведение заключительной дезинфекции осуществлять с привлечением специализированных организаций.

9. Органам местного самоуправления муниципальных образований Иркутской области, юридическим лицам, не являющимся областными государственными учреждениями, и индивидуальным предпринимателям рекомендовать все необходимые действия для оформления листков нетрудоспособности в период нахождения на карантине всем работникам старше 65 лет, за исключением тех, чье присутствие на служебном (рабочем) месте является критически важным для функционирования органа (учреждения); о принятых мерах информировать министерство труда и занятости Иркутской области по установленной данным министерством форме 16 и 30 числа каждого месяца, в том числе органам местного самоуправления муниципальных районов Иркутской области представлять данную информацию в разрезе органов (учреждений) городских и сельских поселений Иркутской области, расположенных на территории соответствующего района.

Первый заместитель Губернатора Иркутской области – Председатель Правительства Иркутской области
К.Б. Зайцев

ПРИЛОЖЕНИЕ 6
к указу Губернатора Иркутской области
от 12 октября 2020 года № 279-уг

ПОРЯДОК ИНФОРМИРОВАНИЯ НАСЕЛЕНИЯ О ВВЕДЕНИИ НА ТЕРРИТОРИИ ИРКУТСКОЙ ОБЛАСТИ РЕЖИМА ФУНКЦИОНИРОВАНИЯ ПОВЫШЕННОЙ ГОТОВНОСТИ, А ТАКЖЕ МЕРАХ ПО ОБЕСПЕЧЕНИЮ БЕЗОПАСНОСТИ НАСЕЛЕНИЯ

1. В целях информирования населения о введении на территории Иркутской области режима функционирования повышенной готовности, а также мерах по обеспечению безопасности населения поручается:

1) министерству экономического развития Иркутской области (Соболь Я.В.):

организовать работу горячей линии Правительства Иркутской области по номеру телефона 8(3952)399-999 (далее – телефон «горячая линия») на базе Фонда поддержки субъектов малого и среднего предпринимательства «Иркутский областной гарантийный фонд», находящегося по адресу: г. Иркутск, ул. Рабочая, 2а, с 08:00 до 23:00 ежедневно;

с 23:00 до 08:00 ежедневно переводить звонки телефона «горячая линия» на телефон Главного управления Министерства Российской Федерации по делам гражданской обороны, чрезвычайным ситуациям и ликвидации последствий стихийных бедствий по Иркутской области;

для организации работы телефона «горячая линия» выделить помещение и каналы связи на базе «Центр оказания услуг «Мой бизнес», находящегося по адресу: г. Иркутск, ул. Рабочая, 2а, для размещения операторов по консультированию граждан и сотрудников:

Управления Федеральной службы по надзору в сфере защиты прав потребителей и благополучия человека по Иркутской области – 2 рабочих места;

министерства здравоохранения Иркутской области - 2 рабочих места;

Главного управления Министерства Российской Федерации по делам гражданской обороны, чрезвычайным ситуациям и ликвидации последствий стихийных бедствий по Иркутской области - 1 рабочее место;

государственного казенного учреждения Иркутской области «Безопасный регион» - 1 рабочее место;

2) министерству здравоохранения Иркутской области (Ледяева Н.П.):

обеспечить ежедневно 08:00 до 23:00 (включая выходные дни) направление двух сотрудников для работы по номеру телефона «горячая линия»;

обеспечить продолжение работы горячей линии министерства здравоохранения Иркутской области по номеру телефона 8(3952)280-326 с обслуживанием в количестве не менее 9 человек;

обеспечить размещение на официальном сайте в информационно-телекоммуникационной сети «Интернет» (http://www.minzdrav-irkutsk.ru/) обобщенной информации, поступившей по номеру телефона «горячая линия», а также информации об обстановке на территории Иркутской области в связи с коронавирусной инфекцией (количество заболевших, находящихся на карантине, поступивших под наблюдение и др.), поступившей в министерство здравоохранения Иркутской области, два раза в сутки в 09:00 и 18:00 часов;

3) начальнику государственного казенного учреждения Иркутской области «Безопасный регион» Румянцеву В.Е. ежедневно 08:00 до 23:00 (включая выходные дни) направлять сотрудника для работы по номеру телефона «горячая линия»;

4) министерству социального развития, опеки и попечительства Иркутской области (Родионов В.А.), министерству здравоохранения Иркутской области (Ледяева Н.П.), министерству по молодежной политике Иркутской области (Луковников Е.А.) в пределах полномочий:

обеспечить оперативное взаимодействие с гражданами по номеру телефона «горячая линия»;

в рамках реализации Общероссийской акции #МЫВМЕСТЕ обеспечить в указанный период доставку гражданам, соблюдающим режим самоизоляции, лекарственных препаратов, обеспечение которыми осуществляется по рецептам врачей бесплатно либо по льготным ценам, медицинских изделий, обеспечение которыми по рецептам врачей осуществляется бесплатно;

5) управлению пресс-службы и информации Губернатора Иркутской области и Правительства Иркутской области (Константинова О.Г.), министерству здравоохранения Иркутской области (Ледяева Н.П.) организовать постоянное (в ежедневном режиме) размещение в общественно-политической газете «Областная», сетевом издании «Официальный интернет-портал правовой информации Иркутской области» (ogirk.ru), в иных средствах массовой информации, в информационно-телекоммуникационной сети «Интернет», иными способами актуальной социальной рекламы, направленной на информирование граждан:

о правилах забора анализа на обнаружение коронавирусной инфекции на дому;

о лабораториях, проводящих тесты на обнаружение коронавирусной инфекции и (или) антител к ней;

о правилах использования медицинских и гигиенических масок для профилактики коронавирусной инфекции;

о юридической обязанности ношения медицинских или гигиенических масок и научной обоснованности пользы ношения таких масок;

о работе телефона «горячая линия».

2. В целях информирования населения о введении на территории Иркутской области режима функционирования повышенной готовности, а также мерах по обеспечению безопасности населения рекомендуется:

1) Иркутскому филиалу публичного акционерного общества «Ростелеком» (Тиман Ю.Р.) организовать виртуальную АТС для распределения поступающих на телефон «горячая линия» обработки вызовов от жителей Иркутской области и переадресацию на телефоны горячих линий органов государственной власти, государственных органов, организаций, позволяющих проводить консультирование по вопросам распространения коронавирусной инфекции;

2) Главному управлению Министерства Российской Федерации по делам гражданской обороны, чрезвычайным ситуациям и ликвидации последствий стихийных бедствий по Иркутской области (Федосеенко В.С.):

организовать предоставление обобщенной информации, поступившей на телефон «горячая линия», в оперативный штаб по предотвращению завоза и распространения коронавирусной инфекции Covid-19 на территории Иркутской области на адрес электронной почты oper@govirk.ru;

ежедневно 08:00 до 23:00 (включая выходные дни) направлять одного сотрудника (психолога) для работы по телефону «горячая линия» для оказания экстренной психологической помощи населению Иркутской области;

3) Управлению Федеральной службы по надзору в сфере защиты прав потребителей и благополучия человека по Иркутской области (Савиных Д.Ф.):

ежедневно 08:00 до 23:00 (включая выходные дни) направлять двух сотрудников для работы по номеру телефона «горячая линия»;

продолжить работу горячей линии Управления Федеральной службы по надзору в сфере защиты прав потребителей и благополучия человека по Иркутской области по телефону 8-800-350-26-86 в составе смены с количеством не менее 5 человек;

4) Восточно-Сибирскому линейному управлению МВД России на транспорте (Моисеев Д.П.), Восточно-Сибирской железной дороге - филиалу открытого акционерного общества «Российские железные дороги» (Фролов В.Ф.) усилить информирование пассажиров об обязанности использовать средства индивидуальной защиты органов дыхания (медицинские или гигиенические маски и т.п.).

3. Заместителю руководителя аппарата Губернатора Иркутской области и Правительства Иркутской области Е.А. Терпуговой организовывать и контролировать:

освещение в региональных и местных СМИ оперативной и достоверной информации по профилактике и предупреждению коронавирусной инфекции, текущей ситуации по коронавирусной инфекции;

размещение и поддержание в актуальном состоянии указа Губернатора Иркутской области о режиме функционирования повышенной готовности для территориальной подсистемы Иркутской области единой государственной системы предупреждения и ликвидации чрезвычайных ситуаций в связи с распространением коронавирусной инфекции на главных страницах официального портала Иркутской области (irkobl.ru), сетевого издания «Официальный интернет-портал правовой информации Иркутской области» (ogirk.ru), сайта «Открытое Правительство Иркутской области (open.irkobl.ru)».

Первый заместитель Губернатора Иркутской области – Председатель Правительства Иркутской области
К.Б. Зайцев

УКАЗ

ГУБЕРНАТОРА ИРКУТСКОЙ ОБЛАСТИ

12 октября 2020 года **№ 280-уг**

Иркутск

О признании утратившими силу отдельных указов Губернатора Иркутской области

В соответствии со статьей 60 Закона Иркутской области от 12 января 2010 года № 1-оз «О правовых актах Иркутской области и правотворческой деятельности в Иркутской области», руководствуясь статьей 59 Устава Иркутской области,

П О С Т А Н О В Л Я Ю:

1. Признать утратившими силу:

указ Губернатора Иркутской области от 18 марта 2020 года № 59-уг «О введении режима функционирования повышенной готовности для территориальной подсистемы Иркутской области единой государственной системы предупреждения и ликвидации чрезвычайных ситуаций»;

указ Губернатора Иркутской области от 20 марта 2020 года № 61-уг «О внесении изменений в указ Губернатора Иркутской области от 18 марта 2020 года № 59-уг»;

указ Губернатора Иркутской области от 27 марта 2020 года № 65-уг «О внесении изменений в указ Губернатора Иркутской области от 18 марта 2020 года № 59-уг»;

указ Губернатора Иркутской области от 28 марта 2020 года № 66-уг «О внесении изменений в указ Губернатора Иркутской области от 18 марта 2020 года № 59-уг»;

указ Губернатора Иркутской области от 29 марта 2020 года № 67-уг «О внесении изменений в указ Губернатора Иркутской области от 18 марта 2020 года № 59-уг»;

указ Губернатора Иркутской области от 31 марта 2020 года № 70-уг «О внесении изменений в указ Губернатора Иркутской области от 18 марта 2020 года № 59-уг»;

указ Губернатора Иркутской области от 1 апреля 2020 года № 74-уг «О внесении изменений в указ Губернатора Иркутской области от 18 марта 2020 года № 59-уг»;

указ Губернатора Иркутской области от 4 апреля 2020 года № 78-уг «О внесении изменений в указ Губернатора Иркутской области от 18 марта 2020 года № 59-уг»;

указ Губернатора Иркутской области от 6 апреля 2020 года № 84-уг «О внесении изменений в указ Губернатора Иркутской области от 18 марта 2020 года № 59-уг»;

указ Губернатора Иркутской области от 9 апреля 2020 года № 92-уг «О внесении изменений в указ Губернатора Иркутской области от 18 марта 2020 года № 59-уг»;

указ Губернатора Иркутской области от 10 апреля 2020 года № 96-уг «О внесении изменений в указ Губернатора Иркутской области от 18 марта 2020 года № 59-уг»;

указ Губернатора Иркутской области от 13 апреля 2020 года № 101-уг «О внесении изменений в указ Губернатора Иркутской области от 18 марта 2020 года № 59-уг»;

указ Губернатора Иркутской области от 15 апреля 2020 года № 110-уг «О внесении изменений в указ Губернатора Иркутской области от 18 марта 2020 года № 59-уг»;

указ Губернатора Иркутской области от 17 апреля 2020 года № 112-уг «О внесении изменений в указ Губернатора Иркутской области от 18 марта 2020 года № 59-уг»;

указ Губернатора Иркутской области от 24 апреля 2020 года № 116-уг «О внесении изменений в указ Губернатора Иркутской области от 18 марта 2020 года № 59-уг»;

указ Губернатора Иркутской области от 25 апреля 2020 года № 117-уг «О внесении изменений в указ Губернатора Иркутской области от 18 марта 2020 года № 59-уг»;

указ Губернатора Иркутской области от 26 апреля 2020 года № 118-уг «О внесении изменений в указ Губернатора Иркутской области от 18 марта 2020 года № 59-уг»;

указ Губернатора Иркутской области от 29 апреля 2020 года № 125-уг «О внесении изменений в указ Губернатора Иркутской области от 18 марта 2020 года № 59-уг»;

указ Губернатора Иркутской области от 30 апреля 2020 года № 132-уг «О внесении изменений в указ Губернатора Иркутской области от 18 марта 2020 года № 59-уг»;

указ Губернатора Иркутской области от 1 мая 2020 года № 133-уг «О внесении изменений в указ Губернатора Иркутской области от 18 марта 2020 года № 59-уг»;

указ Губернатора Иркутской области от 7 мая 2020 года № 141-уг «О внесении изменений в указ Губернатора Иркутской области от 18 марта 2020 года № 59-уг»;

указ Губернатора Иркутской области от 11 мая 2020 года № 143-уг «О внесении изменений в указ Губернатора Иркутской области от 18 марта 2020 года № 59-уг»;

указ Губернатора Иркутской области от 12 мая 2020 года № 144-уг «О внесении изменений в указ Губернатора Иркутской области от 18 марта 2020 года № 59-уг»;

указ Губернатора Иркутской области от 14 мая 2020 года № 146-уг «О внесении изменений в указ Губернатора Иркутской области от 18 марта 2020 года № 59-уг»;

указ Губернатора Иркутской области от 22 мая 2020 года № 159-уг «О внесении изменений в указ Губернатора Иркутской области от 18 марта 2020 года № 59-уг»;

указ Губернатора Иркутской области от 25 мая 2020 года № 164-уг «О внесении изменений в Правила поведения при введении режима повышенной готовности на территории Иркутской области, на которой существует угроза возникновения чрезвычайной ситуации в связи с распространением новой коронавирусной инфекции (COVID-19) (Порядок передвижения на территории Иркутской области лиц и транспортных средств, за исключением транспортных средств, осуществляющих межрегиональные перевозки)»;

указ Губернатора Иркутской области от 29 мая 2020 года № 165-уг «О внесении изменений в указ Губернатора Иркутской области от 18 марта 2020 года № 59-уг»;

указ Губернатора Иркутской области от 2 июня 2020 года № 170-уг «О внесении изменений в указ Губернатора Иркутской области от 18 марта 2020 года № 59-уг»;

указ Губернатора Иркутской области от 5 июня 2020 года № 172-уг «О внесении изменений в указ Губернатора Иркутской области от 18 марта 2020 года № 59-уг»;

указ Губернатора Иркутской области от 13 июня 2020 года № 179-уг «О внесении изменений в указ Губернатора Иркутской области от 18 марта 2020 года № 59-уг»;

указ Губернатора Иркутской области от 21 июня 2020 года № 182-уг «О внесении изменений в указ Губернатора Иркутской области от 18 марта 2020 года № 59-уг»;

указ Губернатора Иркутской области от 26 июня 2020 года № 187-уг «О внесении изменений в указ Губернатора Иркутской области от 18 марта 2020 года № 59-уг»;

указ Губернатора Иркутской области от 29 июня 2020 года № 189-уг «О внесении изменений в указ Губернатора Иркутской области от 18 марта 2020 года № 59-уг»;

указ Губернатора Иркутской области от 2 июля 2020 года № 193-уг «О внесении изменений в Перечень организаций и индивидуальных предпринимателей, деятельность которых приостановлена (ограничена) в целях обеспечения санитарно-эпидемиологического благополучия населения в связи с распространением новой коронавирусной инфекции (COVID-19)»;

указ Губернатора Иркутской области от 9 июля 2020 года № 203-уг «О внесении изменений в указ Губернатора Иркутской области от 18 марта 2020 года № 59-уг»;

указ Губернатора Иркутской области от 10 июля 2020 года № 204-уг «О внесении изменения в пункт 19 Правил поведения при введении режима повышенной готовности на территории Иркутской области, на которой существует угроза возникновения чрезвычайной ситуации в связи с распространением новой коронавирусной инфекции (COVID-19) (Порядка передвижения на территории Иркутской области лиц и транспортных средств, за исключением транспортных средств, осуществляющих межрегиональные перевозки)»;

указ Губернатора Иркутской области от 21 июля 2020 года № 208-уг «О признании утратившим силу подпункта 4 пункта 7 Перечня организаций и индивидуальных предпринимателей, деятельность которых приостановлена (ограничена) в целях обеспечения санитарно-эпидемиологического благополучия населения в связи с распространением новой коронавирусной инфекции (COVID-19)»;

указ Губернатора Иркутской области от 24 июля 2020 года № 214-уг «О внесении изменений в указ Губернатора Иркутской области от 18 марта 2020 года № 59-уг»;

указ Губернатора Иркутской области от 31 июля 2020 года № 224-уг «О внесении изменений в указ Губернатора Иркутской области от 18 марта 2020 года № 59-уг»;

указ Губернатора Иркутской области от 8 августа 2020 года № 232-уг «О внесении изменений в указ Губернатора Иркутской области от 18 марта 2020 года № 59-уг»;

указ Губернатора Иркутской области от 10 августа 2020 года № 233-уг «О внесении изменений в пункт 6 указа Губернатора Иркутской области от 18 марта 2020 года № 59-уг»;

указ Губернатора Иркутской области от 10 августа 2020 года № 234-уг «О внесении изменений в Перечень организаций и индивидуальных предпринимателей, деятельность которых приостановлена (ограничена) в целях обеспечения санитарно-эпидемиологического благополучия населения в связи с распространением новой коронавирусной инфекции (COVID-19)»;

указ Губернатора Иркутской области от 18 августа 2020 года № 238-уг «О внесении изменений в Перечень организаций и индивидуальных предпринимателей, деятельность которых приостановлена (ограничена) в целях обеспечения санитарно-эпидемиологического благополучия населения в связи с распространением новой коронавирусной инфекции (COVID-19)»;

указ Губернатора Иркутской области от 21 августа 2020 года № 241-уг «О внесении изменений в указ Губернатора Иркутской области от 18 марта 2020 года № 59-уг»;

указ Губернатора Иркутской области от 28 августа 2020 года № 248-уг «О внесении изменений в указ Губернатора Иркутской области от 18 марта 2020 года № 59-уг»;

указ Губернатора Иркутской области от 11 сентября 2020 года № 261-уг «О внесении изменений в указ Губернатора Иркутской области от 18 марта 2020 года № 59-уг»;

указ Губернатора Иркутской области от 28 сентября 2020 года № 271-уг «О внесении изменений в указ Губернатора Иркутской области от 18 марта 2020 года № 59-уг».

2. Настоящий указ подлежит официальному опубликованию в общественно-политической газете «Областная», сетевом издании «Официальный интернет-портал правовой информации Иркутской области» (ogirk.ru), а также на «Официальном интернет-портале правовой информации» (www.pravo.gov.ru).

И.И. Кобзев

ЗАКОН

ИРКУТСКОЙ ОБЛАСТИ

ОБ ИСПОЛНЕНИИ БЮДЖЕТА ТЕРРИТОРИАЛЬНОГО ФОНДА ОБЯЗАТЕЛЬНОГО МЕДИЦИНСКОГО СТРАХОВАНИЯ ИРКУТСКОЙ ОБЛАСТИ ЗА 2019 ГОД

Статья 1

Утвердить отчет об исполнении бюджета Территориального фонда обязательного медицинского страхования Иркутской области (далее – Фонд) за 2019 год по доходам в сумме 42 425 909,1 тыс. рублей, по расходам в сумме

42 049 965,4 тыс. рублей с превышением доходов над расходами (профицит бюджета Фонда) в сумме 375 943,7 тыс. рублей и со следующими показателями:

доходов бюджета Фонда по кодам классификации доходов бюджетов за 2019 год согласно приложению 1 к настоящему Закону;

расходов бюджета Фонда по разделам, подразделам, целевым статьям и видам расходов классификации расходов бюджетов в ведомственной структуре расходов бюджета Фонда за 2019 год согласно приложению 2 к настоящему Закону;

расходов бюджета Фонда по разделам и подразделам классификации расходов бюджетов за 2019 год согласно приложению 3 к настоящему Закону;

источников финансирования дефицита бюджета Фонда по кодам классификации источников финансирования дефицитов бюджетов за 2019 год согласно приложению 4 к настоящему Закону.

Статья 2

Настоящий Закон вступает в силу после дня его официального опубликования.

Губернатор Иркутской области
И.И. Кобзев

г. Иркутск
12 октября 2020 года
№ 82-ОЗ

Приложение 1
к Закону Иркутской области
от 12 октября 2020 года № 82-ОЗ

«Об исполнении бюджета
Территориального фонда
обязательного медицинского
страхования Иркутской
области за 2019 год»

ДОХОДЫ
БЮДЖЕТА ТЕРРИТОРИАЛЬНОГО ФОНДА ОБЯЗАТЕЛЬНОГО МЕДИЦИНСКОГО СТРАХОВАНИЯ ИРКУТСКОЙ ОБЛАСТИ ПО КОДАМ КЛАССИФИКАЦИИ ДОХОДОВ БЮДЖЕТОВ ЗА 2019 ГОД

(тыс. рублей)

Наименование доходов	Код бюджетной классификации Российской Федерации		Кассовое исполнение
	главного администратора доходов	доходов бюджета Территориального фонда обязательного медицинского страхования Иркутской области	
1	2	3	4
ДОХОДЫ, ВСЕГО			42 425 909,1
Территориальный фонд обязательного медицинского страхования Иркутской области	395		42 425 909,1
НАЛОГОВЫЕ И НЕНАЛОГОВЫЕ ДОХОДЫ	000	1 00 00000 00 0000 000	216 975,4
Доходы от оказания платных услуг и компенсации затрат государства	000	1 13 00000 00 0000 000	203 397,8
Доходы от компенсации затрат государства	000	1 13 02000 00 0000 130	203 397,8
Прочие доходы от компенсации затрат государства	000	1 13 02990 00 0000 130	203 397,8
Прочие доходы от компенсации затрат бюджетов территориальных фондов обязательного медицинского страхования	395	1 13 02999 09 0000 130	203 397,8
Штрафы, санкции, возмещение ущерба	000	1 16 00000 00 0000 000	13 324,1
Денежные взыскания (штрафы) за нарушение законодательства Российской Федерации о государственных внебюджетных фондах и о конкретных видах обязательного социального страхования, бюджетного законодательства (в части бюджетов государственных внебюджетных фондов)	000	1 16 20000 00 0000 140	1 124,7
Денежные взыскания (штрафы) за нарушение законодательства Российской Федерации о государственных внебюджетных фондах и о конкретных видах обязательного социального страхования, бюджетного законодательства (в части бюджетов территориальных фондов обязательного медицинского страхования)	395	1 16 20040 09 0000 140	1 124,7
Денежные взыскания (штрафы) и иные суммы, взыскиваемые с лиц, виновных в совершении преступлений, и в возмещение ущерба имуществу	000	1 16 21000 00 0000 140	3 278,8
Денежные взыскания (штрафы) и иные суммы, взыскиваемые с лиц, виновных в совершении преступлений, и в возмещение ущерба имуществу, зачисляемые в бюджеты территориальных фондов обязательного медицинского страхования	395	1 16 21090 09 0000 140	3 278,8
Денежные взыскания, налагаемые в возмещение ущерба, причиненного в результате незаконного или нецелевого использования бюджетных средств	000	1 16 32000 00 0000 140	8 917,9
Денежные взыскания, налагаемые в возмещение ущерба, причиненного в результате незаконного или нецелевого использования бюджетных средств (в части территориальных фондов обязательного медицинского страхования)	395	1 16 32000 09 0000 140	8 917,9
Прочие поступления от денежных взысканий (штрафов) и иных сумм в возмещение ущерба	000	1 16 90000 00 0000 140	2,7
Прочие поступления от денежных взысканий (штрафов) и иных сумм в возмещение ущерба, зачисляемые в бюджеты территориальных фондов обязательного медицинского страхования	395	1 16 90090 09 0000 140	2,7
Прочие неналоговые доходы	000	1 17 00000 00 0000 000	253,5
Прочие неналоговые поступления в бюджеты государственных внебюджетных фондов	000	1 17 06000 00 0000 180	253,5
Прочие неналоговые поступления в территориальные фонды обязательного медицинского страхования	395	1 17 06040 09 0000 180	253,5
БЕЗВОЗМЕЗДНЫЕ ПОСТУПЛЕНИЯ	000	2 00 00000 00 0000 000	42 208 933,7
Безвозмездные поступления от других бюджетов бюджетной системы Российской Федерации	000	2 02 00000 00 0000 000	42 179 687,4
Межбюджетные трансферты, передаваемые бюджетам государственных внебюджетных фондов	000	2 02 50000 00 0000 150	42 179 687,4
Субвенции бюджетам территориальных фондов обязательного медицинского страхования на финансовое обеспечение организации обязательного медицинского страхования на территориях субъектов Российской Федерации	395	2 02 55093 09 0000 150	41 520 872,3
Прочие межбюджетные трансферты, передаваемые бюджетам государственных внебюджетных фондов	000	2 02 59999 00 0000 150	658 815,1
Прочие межбюджетные трансферты, передаваемые бюджетам территориальных фондов обязательного медицинского страхования	395	2 02 59999 09 0000 150	658 815,1
Доходы бюджетов бюджетной системы Российской Федерации от возврата бюджетами бюджетной системы Российской Федерации и организациями остатков субсидий, субвенций и иных межбюджетных трансфертов, имеющих целевое назначение, прошлых лет	000	2 18 00000 00 0000 000	35 717,6
Доходы бюджетов бюджетной системы Российской Федерации от возврата бюджетами бюджетной системы Российской Федерации остатков субсидий, субвенций и иных межбюджетных трансфертов, имеющих целевое назначение, прошлых лет, а также от возврата организациями остатков субсидий прошлых лет	000	2 18 00000 00 0000 150	35 717,6
Доходы бюджетов территориальных фондов обязательного медицинского страхования от возврата остатков субсидий, субвенций и иных межбюджетных трансфертов, имеющих целевое назначение, прошлых лет	395	2 18 00000 09 0000 150	35 717,6
Доходы бюджета территориального фонда обязательного медицинского страхования от возврата остатков межбюджетных трансфертов прошлых лет на осуществление единовременных выплат медицинским работникам	395	2 18 51360 09 0000 150	2 959,1
Доходы бюджетов территориальных фондов обязательного медицинского страхования от возврата остатков субсидий, субвенций и иных межбюджетных трансфертов, имеющих целевое назначение, прошлых лет	395	2 18 73000 09 0000 150	32 758,5
Возврат остатков субсидий, субвенций и иных межбюджетных трансфертов, имеющих целевое назначение, прошлых лет	000	2 19 00000 00 0000 000	-6 471,3
Возврат остатков субсидий, субвенций и иных межбюджетных трансфертов, имеющих целевое назначение, прошлых лет из бюджетов территориальных фондов обязательного медицинского страхования	395	2 19 00000 09 0000 150	-6 471,3
Возврат остатков субвенций прошлых лет на финансовое обеспечение организации обязательного медицинского страхования на территориях субъектов Российской Федерации в бюджет Федерального фонда обязательного медицинского страхования из бюджетов территориальных фондов обязательного медицинского страхования	395	2 19 50930 09 0000 150	-3 512,2
Возврат остатков межбюджетных трансфертов прошлых лет на осуществление единовременных выплат медицинским работникам в бюджет Федерального фонда обязательного медицинского страхования из бюджетов территориальных фондов обязательного медицинского страхования	395	2 19 51360 09 0000 150	-2 959,1

Приложение 2
к Закону Иркутской области
от 12 октября 2020 года № 82-ОЗ

«Об исполнении бюджета
Территориального фонда
обязательного медицинского
страхования Иркутской
области за 2019 год»

РАСХОДЫ
БЮДЖЕТА ТЕРРИТОРИАЛЬНОГО ФОНДА ОБЯЗАТЕЛЬНОГО МЕДИЦИНСКОГО СТРАХОВАНИЯ ИРКУТСКОЙ ОБЛАСТИ ПО РАЗДЕЛАМ, ПОДРАЗДЕЛАМ, ЦЕЛЕВЫМ СТАТЬЯМ И ВИДАМ РАСХОДОВ КЛАССИФИКАЦИИ РАСХОДОВ БЮДЖЕТОВ В ВЕДОМСТВЕННОЙ СТРУКТУРЕ РАСХОДОВ БЮДЖЕТА ТЕРРИТОРИАЛЬНОГО ФОНДА ОБЯЗАТЕЛЬНОГО МЕДИЦИНСКОГО СТРАХОВАНИЯ ИРКУТСКОЙ ОБЛАСТИ ЗА 2019 ГОД

(тыс. рублей)

Наименование расходов	Код бюджетной классификации Российской Федерации					Кассовое исполнение
	ГРБС	РЗ	ПР	ЦСР	ВР	
1	2	3	4	5	6	7
Территориальный фонд обязательного медицинского страхования Иркутской области	395					42 049 965,4
Общегосударственные вопросы	395	01	00			292 334,8
Другие общегосударственные вопросы	395	01	13			292 334,8
Государственная программа Иркутской области «Развитие здравоохранения»	395	01	13	52 0 00 00000		292 334,8
Подпрограмма «Осуществление обязательного медицинского страхования в Иркутской области»	395	01	13	52 Д 00 00000		292 334,8
Основное мероприятие «Организация и реализация территориальной программы обязательного медицинского страхования»	395	01	13	52 Д 02 00000		292 334,8
Финансовое обеспечение организации обязательного медицинского страхования на территориях субъектов Российской Федерации	395	01	13	52 Д 02 50930		292 334,8
Расходы на выплаты персоналу в целях обеспечения выполнения функций государственными (муниципальными) органами, казенными учреждениями, органами управления государственными внебюджетными фондами	395	01	13	52 Д 02 50930	100	246 928,9
Расходы на выплаты персоналу государственных внебюджетных фондов	395	01	13	52 Д 02 50930	140	246 928,9
Фонд оплаты труда государственных внебюджетных фондов	395	01	13	52 Д 02 50930	141	188 214,9
Иные выплаты персоналу, за исключением фонда оплаты труда	395	01	13	52 Д 02 50930	142	3 954,1
Взносы по обязательному социальному страхованию на выплаты по оплате труда работников и иные выплаты работникам государственных внебюджетных фондов	395	01	13	52 Д 02 50930	149	54 759,9
Закупка товаров, работ и услуг для обеспечения государственных (муниципальных) нужд	395	01	13	52 Д 02 50930	200	45 274,5
Иные закупки товаров, работ и услуг для обеспечения государственных (муниципальных) нужд	395	01	13	52 Д 02 50930	240	45 274,5
Закупка товаров, работ, услуг в сфере информационно-коммуникационных технологий	395	01	13	52 Д 02 50930	242	16 461,6
Прочая закупка товаров, работ и услуг	395	01	13	52 Д 02 50930	244	28 812,9
Иные бюджетные ассигнования	395	01	13	52 Д 02 50930	800	131,4
Уплата налогов, сборов и иных платежей	395	01	13	52 Д 02 50930	850	131,4
Уплата налога на имущество организаций и земельного налога	395	01	13	52 Д 02 50930	851	76,5
Уплата прочих налогов, сборов	395	01	13	52 Д 02 50930	852	51,6
Уплата иных платежей	395	01	13	52 Д 02 50930	853	3,3
Здравоохранение	395	09	00			41 757 630,6
Другие вопросы в области здравоохранения	395	09	09			41 757 630,6
Государственная программа Иркутской области «Развитие здравоохранения»	395	09	09	52 0 00 00000		41 093 069,7
Подпрограмма «Кадровое обеспечение системы здравоохранения»	395	09	09	52 7 00 00000		82 898,3
Региональный проект «Медицинские кадры Иркутской области»	395	09	09	52 7 N5 00000		82 898,3
Финансовое обеспечение организации обязательного медицинского страхования на территориях субъектов Российской Федерации (софинансирование расходов медицинских организаций на оплату труда врачей и среднего медицинского персонала)	395	09	09	52 7 N5 50931		82 898,3
Социальное обеспечение и иные выплаты населению	395	09	09	52 7 N5 50931	300	82 898,3
Социальные выплаты гражданам, кроме публичных нормативных социальных выплат	395	09	09	52 7 N5 50931	320	82 898,3
Приобретение товаров, работ, услуг в пользу граждан в целях их социального обеспечения	395	09	09	52 7 N5 50931	323	82 898,3
Подпрограмма «Осуществление обязательного медицинского страхования в Иркутской области»	395	09	09	52 Д 00 00000		41 010 171,4
Основное мероприятие «Организация и реализация территориальной программы обязательного медицинского страхования»	395	09	09	52 Д 02 00000		40 859 495,7
Финансовое обеспечение организации обязательного медицинского страхования на территориях субъектов Российской Федерации	395	09	09	52 Д 02 50930		40 855 848,4
Социальное обеспечение и иные выплаты населению	395	09	09	52 Д 02 50930	300	40 258 748,5
Социальные выплаты гражданам, кроме публичных нормативных социальных выплат	395	09	09	52 Д 02 50930	320	40 258 748,5

Приобретение товаров, работ, услуг в пользу граждан в целях их социального обеспечения	395	09	09	52 Д 02 50930	323	40 258 748,5
Межбюджетные трансферты	395	09	09	52 Д 02 50930	500	597 099,9
Межбюджетные трансферты бюджетам территориальных фондов обязательного медицинского страхования	395	09	09	52 Д 02 50930	580	597 099,9
Дополнительное финансовое обеспечение организации обязательного медицинского страхования на территории Иркутской области	395	09	09	52 Д 02 80040		3 647,3
Социальное обеспечение и иные выплаты населению	395	09	09	52 Д 02 80040	300	3 647,3
Социальные выплаты гражданам, кроме публичных нормативных социальных выплат	395	09	09	52 Д 02 80040	320	3 647,3
Приобретение товаров, работ, услуг в пользу граждан в целях их социального обеспечения	395	09	09	52 Д 02 80040	323	3 647,3
Основное мероприятие «Организация дополнительного профессионального образования медицинских работников по программам повышения квалификации, а также приобретение и проведение ремонта медицинского оборудования»	395	09	09	52 Д 03 00000		150 675,7
Финансовое обеспечение мероприятий по организации дополнительного профессионального образования медицинских работников по программам повышения квалификации, а также по приобретению и проведению ремонта медицинского оборудования	395	09	09	52 Д 03 80060		150 675,7
Социальное обеспечение и иные выплаты населению	395	09	09	52 Д 03 80060	300	150 675,7
Социальные выплаты гражданам, кроме публичных нормативных социальных выплат	395	09	09	52 Д 03 80060	320	150 675,7
Приобретение товаров, работ, услуг в пользу граждан в целях их социального обеспечения	395	09	09	52 Д 03 80060	323	150 675,7
Непрограммные направления деятельности органов управления государственных внебюджетных фондов Российской Федерации	395	09	09	73 0 00 00000		664 560,9
Реализация государственных функций в области социальной политики	395	09	09	73 1 00 00000		664 560,9
Дополнительное финансовое обеспечение организации обязательного медицинского страхования на территориях субъектов Российской Федерации в рамках реализации государственных функций в области социальной политики по непрограммным направлениям деятельности органов управления государственных внебюджетных фондов Российской Федерации	395	09	09	73 1 00 80050		664 560,9
Социальное обеспечение и иные выплаты населению	395	09	09	73 1 00 80050	300	664 560,9
Социальные выплаты гражданам, кроме публичных нормативных социальных выплат	395	09	09	73 1 00 80050	320	664 560,9
Приобретение товаров, работ, услуг в пользу граждан в целях их социального обеспечения	395	09	09	73 1 00 80050	323	664 560,9
Всего расходов						42 049 965,4

Приложение 3
к Закону Иркутской области
от 12 октября 2020 года № 82-ОЗ

«Об исполнении бюджета
Территориального фонда
обязательного медицинского
страхования Иркутской
области за 2019 год»

РАСХОДЫ
БЮДЖЕТА ТЕРРИТОРИАЛЬНОГО ФОНДА ОБЯЗАТЕЛЬНОГО МЕДИЦИНСКОГО СТРАХОВАНИЯ ИРКУТСКОЙ ОБЛАСТИ ПО РАЗДЕЛАМ И ПОДРАЗДЕЛАМ КЛАССИФИКАЦИИ РАСХОДОВ БЮДЖЕТОВ ЗА 2019 ГОД

(тыс. рублей)

Наименование расходов	Код бюджетной классификации Российской Федерации		Кассовое исполнение
	РЗ	ПР	
1	2	3	4
Общегосударственные вопросы	01	00	292 334,8
Другие общегосударственные вопросы	01	13	292 334,8
Здравоохранение	09	00	41 757 630,6
Другие вопросы в области здравоохранения	09	09	41 757 630,6
Всего расходов			42 049 965,4

Приложение 4
к Закону Иркутской области
от 12 октября 2020 года № 82-ОЗ

«Об исполнении бюджета
Территориального фонда
обязательного медицинского
страхования Иркутской
области за 2019 год»

ИСТОЧНИКИ
ФИНАНСИРОВАНИЯ ДЕФИЦИТА БЮДЖЕТА ТЕРРИТОРИАЛЬНОГО ФОНДА ОБЯЗАТЕЛЬНОГО МЕДИЦИНСКОГО СТРАХОВАНИЯ ИРКУТСКОЙ ОБЛАСТИ ПО КОДАМ КЛАССИФИКАЦИИ ИСТОЧНИКОВ ФИНАНСИРОВАНИЯ ДЕФИЦИТОВ БЮДЖЕТОВ ЗА 2019 ГОД

(тыс. рублей)

Наименование	Код бюджетной классификации Российской Федерации	Кассовое исполнение
1	2	3
Территориальный фонд обязательного медицинского страхования Иркутской области	395 00 00 00 00 00 0000 000	-375 943,7
Источники внутреннего финансирования дефицитов бюджетов	000 01 00 00 00 00 0000 000	-375 943,7
Изменение остатков средств на счетах по учету средств бюджетов	000 01 05 00 00 00 0000 000	-375 943,7
Увеличение остатков средств бюджетов	000 01 05 00 00 00 0000 500	-43 872 586,8
Увеличение прочих остатков средств бюджетов	000 01 05 02 00 00 0000 500	-43 872 586,8
Увеличение прочих остатков денежных средств бюджетов	000 01 05 02 01 00 0000 510	-43 872 586,8
Увеличение прочих остатков денежных средств бюджетов территориальных фондов обязательного медицинского страхования	395 01 05 02 01 09 0000 510	-43 872 586,8
Уменьшение остатков средств бюджетов	000 01 05 00 00 00 0000 600	43 496 643,1
Уменьшение прочих остатков средств бюджетов	000 01 05 02 00 00 0000 600	43 496 643,1
Уменьшение прочих остатков денежных средств бюджетов	000 01 05 02 01 00 0000 610	43 496 643,1
Уменьшение прочих остатков денежных средств бюджетов территориальных фондов обязательного медицинского страхования	395 01 05 02 01 09 0000 610	43 496 643,1

ЗАКОН
ИРКУТСКОЙ ОБЛАСТИ

О ВНЕСЕНИИ ИЗМЕНЕНИЙ В ОТДЕЛЬНЫЕ ЗАКОНЫ ИРКУТСКОЙ ОБЛАСТИ

Статья 1

Внести в Закон Иркутской области от 8 июня 2009 года № 31-оз «О статусе депутата Законодательного Собрания Иркутской области» (Ведомости Законодательного Собрания Иркутской области, 2009, № 11, № 14, т. 2; 2010, № 25, т. 1; 2011, № 38; 2012, № 41, № 49; 2013, № 54, № 4, т. 1; 2014, № 18, т. 1; 2015, № 29, т. 1; 2016, № 35, т. 1; 2017, № 52, т. 1, № 53, № 54; 2018, № 60, т. 2, № 5; 2019, № 10, № 12(В), 14 – 15, т. 1, № 22) следующие изменения:

1) в статье 6:

а) в части 2 слова «и каждый депутат, избранный в составе списка кандидатов, которому передан депутатский мандат в соответствии с законом области о выборах депутатов Законодательного Собрания Иркутской области, предусмотренным пунктом 17 статьи 35 Федерального закона от 12 июня 2002 года № 67-ФЗ «Об основных гарантиях избирательных прав и права на участие в референдуме граждан Российской Федерации»,» исключить;

б) в части 3 слова «и каждый депутат, избранный в составе списка кандидатов, которому передан депутатский мандат в соответствии с законом области о выборах депутатов Законодательного Собрания Иркутской области, предусмотренным пунктом 17 статьи 35 Федерального закона от 12 июня 2002 года № 67-ФЗ «Об основных гарантиях избирательных прав и права на участие в референдуме граждан Российской Федерации»,» исключить;

2) статью 7 дополнить частью 6^1 следующего содержания:

«6^1. Депутат Законодательного Собрания, осуществляющий свою деятельность на постоянной основе, обязан предварительно уведомить Законодательное Собрание об участии на безвозмездной основе в управлении некоммерческой организацией (кроме участия в управлении политической партией, органом профессионального союза, участия в съезде (конференции) или общем собрании иной общественной организации, жилищного, жилищно-строительного, гаражного кооперативов, товарищества собственников недвижимости).

Порядок организации работы по предварительному уведомлению Законодательного Собрания об участии депутата Законодательного Собрания на безвозмездной основе в управлении некоммерческой организацией устанавливается постановлением Законодательного Собрания.»;

3) в статье 23:

а) в первом предложении части 1:

слова «производственной либо служебной» исключить;

дополнить словами «до трех дней ежемесячно»;

б) в части 2 слова «производственной или служебной» исключить;

в) в части 3 слова «производственной или служебной» исключить.

Статья 2

Внести в часть 1 статьи 12 Закона Иркутской области от 17 декабря 2008 года № 122-оз «О гарантиях осуществления полномочий депутата, члена выборного органа местного самоуправления, выборного должностного лица местного самоуправления в Иркутской области» (Ведомости Законодательного Собрания Иркутской области, 2009, № 4, т. 1, № 15; 2010, № 22, т. 3; 2011, № 32, т. 1; 2012, № 49; 2015, № 20, т. 1; 2016, № 40) изменение, дополнив ее словами «на период, продолжительность которого устанавливается уставом муниципального образования и не может составлять в совокупности менее двух и более шести рабочих дней в месяц».

Статья 3

1. Настоящий Закон вступает в силу после дня его официального опубликования.

2. Депутаты Законодательного Собрания Иркутской области, осуществляющие свою деятельность на постоянной основе, участвующие на безвозмездной основе в управлении некоммерческой организацией со дня вступления в силу Федерального закона от 16 декабря 2019 года № 432-ФЗ «О внесении изменений в отдельные законодательные акты Российской Федерации в целях совершенствования законодательства Российской Федерации о противодействии коррупции» до дня вступления в силу постановления Законодательного Собрания Иркутской области, предусмотренного абзацем вторым части 61 статьи 7 Закона Иркутской области от 8 июня 2009 года № 31-оз «О статусе депутата Законодательного Собрания Иркутской области» (в редакции настоящего Закона), уведомляют о своем участии Законодательное Собрание Иркутской области в течение двух месяцев со дня вступления в силу указанного постановления Законодательного Собрания Иркутской области.

Губернатор Иркутской области
И.И. Кобзев

г. Иркутск
12 октября 2020 года
№ 81-ОЗ

ЗАКОН
ИРКУТСКОЙ ОБЛАСТИ

О ВНЕСЕНИИ ИЗМЕНЕНИЯ В ЧАСТЬ 5 СТАТЬИ 4 ЗАКОНА ИРКУТСКОЙ ОБЛАСТИ «О ДОПОЛНИТЕЛЬНОЙ МЕРЕ СОЦИАЛЬНОЙ ПОДДЕРЖКИ РАБОТНИКОВ ГОСУДАРСТВЕННЫХ УЧРЕЖДЕНИЙ ЗДРАВООХРАНЕНИЯ ИРКУТСКОЙ ОБЛАСТИ, НА ТЕРРИТОРИИ ОБСЛУЖИВАНИЯ КОТОРЫХ БЫЛИ ЗАРЕГИСТРИРОВАНЫ СЛУЧАИ ЗАБОЛЕВАНИЯ НОВОЙ КОРОНАВИРУСНОЙ ИНФЕКЦИЕЙ, ВЫЗВАННОЙ 2019-nCoV»

Статья 1

Внести в часть 5 статьи 4 Закона Иркутской области от 20 августа 2020 года № 76-ОЗ «О дополнительной мере социальной поддержки работников государственных учреждений здравоохранения Иркутской области, на территории обслуживания которых были зарегистрированы случаи заболевания новой коронавирусной инфекцией, вызванной 2019-nCoV» (Областная, 2020, 31 августа) изменение, заменив слово «сентябрь» словом «октябрь».

Статья 2

Настоящий Закон вступает в силу через десять календарных дней после дня его официального опубликования.

Губернатор Иркутской области
И.И. Кобзев

г. Иркутск
13 октября 2020 года
№ 84-ОЗ

СЛУЖБА ПО ОХРАНЕ ОБЪЕКТОВ КУЛЬТУРНОГО НАСЛЕДИЯ ИРКУТСКОЙ ОБЛАСТИ

ПРИКАЗ

12 октября 2020 г. **№ 247-спр**

Иркутск

Об утверждении границ территории выявленного объекта археологического наследия

В соответствии с пунктом 5 статьи 3.1 Федерального закона от 25 июня 2002 года № 73-ФЗ «Об объектах культурного наследия (памятниках истории и культуры) народов Российской Федерации», частью 2 статьи 10 (1) закона Иркутской области от 23 июля 2008 года № 57-оз «Об объектах культурного наследия (памятниках истории и культуры) народов Российской Федерации в Иркутской области», руководствуясь статьей 21 Устава Иркутской области, подпунктом 4 пункта 7, пунктом 10 Положения о службе по охране объектов культурного наследия Иркутской области, утвержденного постановлением Правительства Иркутской области от 9 марта 2010 года № 31-пп,

П Р И К А З Ы В А Ю:

1. Утвердить границы территории выявленного объекта археологического наследия - «Могильник Халури 4», расположенного в Ольхонском районе Иркутской области, согласно Приложению.

2. Режим использования территории объекта археологического наследия установлен статьей 5.1 Федерального закона от 25 июня 2002 года № 73-ФЗ «Об объектах культурного наследия (памятниках истории и культуры) народов Российской Федерации».

3. Настоящий приказ подлежит официальному опубликованию в общественно-политической газете «Областная», на «Официальном интернет-портале правовой информации Иркутской области» (www.ogirk.ru),а также на «Официальном интернет-портале правовой информации» (www.pravo.gov.ru) за исключением Приложения в соответствии с приказом Министерства культуры Российской Федерации от 01 сентября 2015 года №2328 «Об утверждении перечня отдельных сведений об объектах археологического наследия, которые не подлежат опубликованию».

4. Настоящий приказ вступает в силу через десять календарных дней после дня его официального опубликования.

Руководитель службы по охране объектов культурного наследия Иркутской области
В.В. Соколов

СЛУЖБА ПО ТАРИФАМ ИРКУТСКОЙ ОБЛАСТИ

ПРИКАЗ

12 октября 2020 года Иркутск № 230-спр

Об установлении тарифов на тепловую энергию, поставляемую потребителям ООО «Теплосервис» (ИНН 3834016606) на территории поселка Казарки Подымахинского муниципального образования

В соответствии с Федеральным законом от 27 июля 2010 года № 190-ФЗ «О теплоснабжении», постановлением Правительства Российской Федерации от 22 октября 2012 года № 1075 «О ценообразовании в сфере теплоснабжения», руководствуясь Положением о службе по тарифам Иркутской области, утвержденным постановлением Правительства Иркутской области от 7 июня 2012 года № 303-пп, учитывая итоги рассмотрения данного вопроса на заседании Правления службы по тарифам Иркутской области 6 октября 2020 года,

П Р И К А З Ы В А Ю:

1. Установить тарифы на тепловую энергию, поставляемую потребителям ООО «Теплосервис» на территории поселка Казарки Подымахинского муниципального образования, с календарной разбивкой согласно приложению.

2. Тарифы, установленные в пункте 1 настоящего приказа, действуют с 12 октября 2020 года по 31 декабря 2021 года.

3. Компенсацию выпадающих доходов ООО «Теплосервис» от реализации населению тепловой энергии для целей отопления по тарифам, не обеспечивающим возмещение экономически обоснованных расходов, осуществлять за счет средств областного бюджета, предусмотренных в законе Иркутской области об областном бюджете на соответствующий финансовый год.

4. Признать утратившими силу с 12 октября 2020 года:

1) приказ службы по тарифам Иркутской области от 8 декабря 2016 года № 362-спр «Об установлении долгосрочных тарифов на тепловую энергию, поставляемую потребителям ООО «Энергия» на территории Усть-Кутского района Иркутской области»;

2) приказ службы по тарифам Иркутской области от 20 сентября 2017 года № 245-спр «О внесении изменений в приказ службы по тарифам Иркутской области от 8 декабря 2016 года № 362-спр»;

3) пункт 64 приказа службы по тарифам Иркутской области от 19 декабря 2017 года № 473-спр «О внесении изменений в отдельные приказы службы по тарифам Иркутской области»;

4) приказ службы по тарифам Иркутской области от 13 декабря 2018 года № 375-спр «О внесении изменений в приказ службы по тарифам Иркутской области от 8 декабря 2016 года № 362-спр».

5. Настоящий приказ подлежит официальному опубликованию.

Руководитель службы
А.Р. Халиулин

Приложение
к приказу службы по тарифам Иркутской области
от 12 октября 2020 года № 230-спр

**ТАРИФЫ
НА ТЕПЛОВУЮ ЭНЕРГИЮ, ПОСТАВЛЯЕМУЮ ПОТРЕБИТЕЛЯМ ООО «ТЕПЛОСЕРВИС» НА ТЕРРИТОРИИ ПОСЕЛКА КАЗАРКИ ПОДЫМАХИНСКОГО МУНИЦИПАЛЬНОГО ОБРАЗОВАНИЯ**

Наименование регулируемой организации	Вид тарифа (НДС не облагается)	Период действия	Вода
ООО «Теплосервис»	Для потребителей, в случае отсутствия дифференциации тарифов по схеме подключения		
	одноставочный тариф, руб./Гкал	с 12.10.2020 по 31.12.2020	3 408,35
		с 01.01.2021 по 30.06.2021	3 408,35
		с 01.07.2021 по 31.12.2021	3 402,79
	Население		
	одноставочный тариф, руб./Гкал	с 12.10.2020 по 31.12.2020	1 822,15
		с 01.01.2021 по 30.06.2021	1 822,15
		с 01.07.2021 по 31.12.2021	1 895,02

Начальник управления регулирования тарифов (цен) в сфере теплоснабжения службы по тарифам Иркутской области
З.С. Крынина

СЛУЖБА ПО ТАРИФАМ ИРКУТСКОЙ ОБЛАСТИ

ПРИКАЗ

14 октября 2020 года Иркутск № 237-спр

О внесении изменения в приказ службы по тарифам Иркутской области от 20 декабря 2019 года № 412-спр

В соответствии с Федеральным законом от 27 июля 2010 года № 190-ФЗ «О теплоснабжении», постановлением Правительства Российской Федерации от 22 октября 2012 года № 1075 «О ценообразовании в сфере теплоснабжения», руководствуясь Положением о службе по тарифам Иркутской области, утвержденным постановлением Правительства Иркутской области от 7 июня 2012 года № 303-пп, учитывая итоги рассмотрения данного вопроса на заседании Правления службы по тарифам Иркутской области 8 октября 2020 года,

П Р И К А З Ы В А Ю:

1. Внести в приложение 1 к приказу службы по тарифам Иркутской области от 20 декабря 2019 года № 412-спр «Об установлении долгосрочных тарифов на тепловую энергию, поставляемую потребителям МП «Дирекция городской инфраструктуры» (ИНН 3804045543, котельная «Братское взморье»)» изменение, изложив тарифную таблицу в следующей редакции:

«

Наименование регулируемой организации	Вид тарифа	Период действия	Вода
МП «Дирекция городской инфраструктуры»	Для потребителей, в случае отсутствия дифференциации тарифов по схеме подключения		
	одноставочный тариф, руб./Гкал (без учета НДС)	с 01.01.2020 по 30.06.2020	762,03
		с 01.07.2020 по 31.12.2020	787,64
		с 01.01.2021 по 30.06.2021	787,64
		с 01.07.2021 по 31.12.2021	759,19
		с 01.01.2022 по 30.06.2022	759,19
		с 01.07.2022 по 31.12.2022	838,00
	Население		
	одноставочный тариф, руб./Гкал (с учетом НДС)	с 01.01.2020 по 30.06.2020	914,44
		с 01.07.2020 по 31.12.2020	945,17
		с 01.01.2021 по 30.06.2021	945,17
		с 01.07.2021 по 31.12.2021	911,03
		с 01.01.2022 по 30.06.2022	911,03
		с 01.07.2022 по 31.12.2022	1 005,60

».

2. Настоящий приказ подлежит официальному опубликованию.

Руководитель службы
А.Р. Халиулин

ЗАКОН

ИРКУТСКОЙ ОБЛАСТИ

ОБ УТВЕРЖДЕНИИ ПРОГНОЗНОГО ПЛАНА (ПРОГРАММЫ) ПРИВАТИЗАЦИИ ОБЛАСТНОГО ГОСУДАРСТВЕННОГО ИМУЩЕСТВА НА 2021 ГОД

Статья 1

Утвердить прилагаемый прогнозный план (программу) приватизации областного государственного имущества на 2021 год.

Статья 2

Настоящий Закон вступает в силу после дня его официального опубликования.

Губернатор Иркутской области
И.И. Кобзев

г. Иркутск
15 октября 2020 года
№ 85-ОЗ

Утвержден
Законом Иркутской области
от 15 октября 2020 года № 85-ОЗ

«Об утверждении прогнозного плана (программы) приватизации областного государственного имущества на 2021 год»

ПРОГНОЗНЫЙ ПЛАН (ПРОГРАММА) ПРИВАТИЗАЦИИ ОБЛАСТНОГО ГОСУДАРСТВЕННОГО ИМУЩЕСТВА НА 2021 ГОД

Раздел 1. Иное имущество

№ п/п	Наименование имущества	Местонахождение (технические характеристики)	Срок приватизации
1	2	3	4
1	Административное здание, назначение: нежилое, площадь 607,8 кв. м, этажность: 2, в том числе подземных 0, кадастровый номер 38:34:015001:355 с земельным участком, площадь 712 кв. м, кадастровый номер 38:34:015001:209	Иркутская область, г. Братск, ул. Южная, д. 39а Иркутская область, г. Братск, жилой район Центральный, ул. Южная, 39А	I квартал

Раздел 2. Прогноз поступления средств от приватизации имущества

Прогноз поступления средств от приватизации областного государственного имущества в областной бюджет в 2021 году расчетно 9 500 тыс. рублей.

ЗАКОН

ИРКУТСКОЙ ОБЛАСТИ

О ВНЕСЕНИИ ИЗМЕНЕНИЯ В ЧАСТЬ 2 СТАТЬИ 84 ЗАКОНА ИРКУТСКОЙ ОБЛАСТИ «ОБ ОТДЕЛЬНЫХ ВОПРОСАХ ИСПОЛЬЗОВАНИЯ И ОХРАНЫ ЗЕМЕЛЬ В ИРКУТСКОЙ ОБЛАСТИ»

Статья 1

Внести в часть 2 статьи 8^4 Закона Иркутской области от 21 декабря 2006 года № 99-оз «Об отдельных вопросах использования и охраны земель в Иркутской области» (Ведомости Законодательного собрания Иркутской области, 2007, № 27, т. 1, № 31; Ведомости Законодательного Собрания Иркутской области, 2009, № 9; 2010, № 21, т. 2, № 24, т. 3, № 26; 2011, № 37; 2012, № 43; 2013, № 57, т. 2; 2014, № 10; 2015, № 24 – 25, т. 1; 2016, № 34, № 37, № 44; 2019, № 13, № 22) изменение, дополнив ее пунктом 3 следующего содержания:

«3) если проект реализуется (планируется к реализации) в рамках соглашения об осуществлении деятельности на территории опережающего социально-экономического развития, заключенного в соответствии с Федеральным законом от 29 декабря 2014 года № 473-ФЗ «О территориях опережающего социально-экономического развития в Российской Федерации», резидентом территории опережающего социально-экономического развития, создаваемой на территории монопрофильного муниципального образования Иркутской области (моногорода), и отвечает требованиям, установленным Правительством Российской Федерации.».

Статья 2

Настоящий Закон вступает в силу через десять календарных дней после дня его официального опубликования.

Губернатор Иркутской области
И.И. Кобзев

г. Иркутск
6 октября 2020 года
№ 80-ОЗ

ИНФОРМАЦИОННОЕ СООБЩЕНИЕ

Территориальное управление Федерального агентства по управлению государственным имуществом в Иркутской области (далее – Продавец) сообщает о проведении открытого аукциона в электронной форме по продаже заложенного недвижимого имущества

Дата начала приема заявок на участие в аукционе «24» октября 2020 г. 10:00 местного времени, дата окончания – «13» ноября 2020 г. в 18:00 местного времени. Заявки подаются через электронную площадку в соответствии с аукционной документацией, размещенной на сайте www.torgi.gov.ru, на сайте электронной площадки https://www.rts-tender.ru и регламентом торговой площадки.

Определение участников аукциона– «16» ноября 2020 г.

Торги проводятся в форме электронного аукциона на электронной торговой площадке, находящейся в сети интернет по адресу https://www.rts-tender.ru. Дата проведения торгов: «17» ноября 2020 г. в 11:00 местного времени.

Вторичные торги Лот № 1 – жилой дом общей площадью 305,4 кв.м. с земельным участком общей площадью 1 400 кв.м., категория земель: земли населённых пунктов для ИЖС, по адресу: Иркутская обл., Иркутский р-н, п.Дзержинск, ул. Проточная,4. Правообладатель: Новикова С.В. Обременение: арест, ипотека. Начальная цена 4 437 000 руб.

Вторичные торги Лот № 2 – земельный участок общей площадью 5 000 кв.м., категория земель: земли населённых пунктов для ведения личного подсобного хозяйства, по адресу: Иркутская обл., Иркутский р-н (кад.№ 38:06:100801:15097). Правообладатель: Панфилов А.П. Обременение: арест, ипотека. Начальная цена 689 069.5 руб.

Вторичные торги Лот № 3 – нежилое помещение общей площадью 30,7 кв.м. по адресу: Иркутская обл., г.Усть-Кут, ул.Пролетарская, д.11, пом.24. Правообладатель: Высоких О.В. Обременение: арест, ипотека. Начальная цена 709 750 руб.

Лот № 4 – 1/2 доля в праве общей долевой собственности на квартиру общей площадью 66,1 кв.м. по адресу: Иркутская обл.,г.Ангарск, 92/93 кв-л, д.13, кв.43. Правообладатель: Назарова О.В. Обременение: арест, ипотека. Начальная цена 680 000 руб.

Лот № 5 – жилое помещение (квартира) общей площадью 119,3 кв.м. по адресу: Иркутская обл.,г. Ангарск, 29-й мкр., д.9, кв.137. Правообладатели: Зурначян А.В., Зурначян С.М. Обременение: арест, ипотека. Начальная цена 2 948 000 руб.

Лот № 6 – жилое помещение (квартира) общей площадью 36,4 кв.м. по адресу: Иркутская обл.,г. Ангарск, 251-й кв-л., д.17, кв.17. Правообладатели: Дятлова М.В., Сильченко Д.А. Обременение: арест, ипотека. Начальная цена 965 600 руб.

Лот № 7 – жилое помещение (квартира) общей площадью 48,7 кв.м. по адресу: Иркутская обл.,г.Ангарск, 84-й кв-л., д.27, кв.91. Правообладатель: Галенский Г.А. Обременение: арест, ипотека. Начальная цена 1 531 374,4 руб.

Лот № 8 – жилое помещение (квартира) общей площадью 63,1 кв.м. по адресу: Иркутская обл., п. Усть-Ордынский, ул. Ленина, д.36,кв.63. Правообладатель: Батанов А.А. Обременение: арест, ипотека. Начальная цена 1 239 200 руб.

Лот № 9 – жилое помещение общей площадью 31,9 кв.м. по адресу: г.Иркутск, ул. Рабочего Штаба,д.8,кв.69. Правообладатель: Дунаев А.В. Обременение: арест, ипотека. Начальная цена 1 260 000 руб.

Лот № 10 – жилой дом общей площадью 169,6 кв.м. с земельным участком общей площадью 1000 кв.м., вид разрешенного использования: под ИЖС, по адресу: Иркутская обл., Иркутский р-н, с.Хомутово,ул.Садовая,22. Правообладатели: Пагу Р.С., Пагу С.А., Пагу З.А., Пагу Т.С., Гоготова К.Ю., Обременение: арест, ипотека. Начальная цена 2 825 385 руб.

Лот № 11 – жилое помещение (квартира) общей площадью 38,5 кв.м. по адресу: Иркутская обл., Иркутский р-н, р.п.Маркова,ул. Еловая,д.8,кв.4. Правообладатель: Шагдуева Л.А. Обременение: арест, ипотека. Начальная цена 1 338 000 руб.

Информация об иных установленных правах третьих лиц на имущество по лотам у Продавца отсутствует.

Данное информационное сообщение является публичной офертой для заключения договора о задатке в соответствии со статьей 437 ГК РФ, а подача претендентом заявки и перечисление задатка являются акцептом такой оферты, после чего договор о задатке считается заключенным.

Заявители обязаны внести задаток в размере 5% до дня окончания приема заявок путем перечисления денежных средств последующим реквизитам: Получатель: ООО «РТС-тендер», наименование банка Филиал «Корпоративный» ПАО «Совкомбанк», расчетный счёт 40702810512030016362, корр. счёт 30101810445250000360, БИК 044525360, ИНН 7710357167 , КПП 773001001. и подать заявку. Подача заявки осуществляется через универсальную торговую площадку «РТС-Тендер». В состав заявки входят следующие документы: заявление на участие в торгах по установленной форме, заверенные копии учредительных документов и копия свидетельства о регистрации, письменное решение соответствующего органа правления заявителя, разрешающее приобретение имущества, если это необходимо в соответствии с учредительными документами; заявление от отсутствии решения о ликвидации заявителя-юридического лица, об отсутствии решения арбитражного суда о признании заявителя - юридического лица банкротом и об открытии конкурсного производства, об отсутствии решения о приостановлении деятельности заявителя в порядке предусмотренном законом (для юридических лиц); копия всех страниц паспорта (для физических лиц); доверенность на лицо, уполномоченное действовать от имени заявителя при подаче заявки на участие в торгах представителем заявителя.

В аукционе могут участвовать только заявители, признанные участниками торгов.

Аукционная комиссия рассматривает заявки на предмет соответствия требованиям, установленным в извещении об аукционе, и соответствия заявителей требованиям, установленным настоящей документацией.

На основании результатов рассмотрения заявок на участие в аукционе комиссией принимается решение о допуске к участию в аукционе заявителя и о признании заявителя участником торгов или об отказе в допуске такого заявителя к участию в аукционе.

Продажа выставленного на торги имущества осуществляется по наивысшей предложенной цене, при этом цена продажи не может быть ниже установленной начальной цены продажи имущества, а так же равной начальной цене продажи имущества.

Победителем торгов признается лицо, предложившее наиболее высокую цену за предмет торгов.

Шаг аукциона устанавливается не более 5 % от начальной цены каждого лота.

В день проведения торгов с Победителем подписывается Протокол о результатах торгов.

Договор купли-продажи имущества заключается с победителем торгов в течение 5 дней с момента внесения покупной цены победителем торгов

Получить дополнительную информацию об аукционе, ознакомиться с правоустанавливающими и иными документами на реализуемое имущество, образцами протокола о результатах торгов, проектом договора купли-продажи имущества можно по адресу организатора аукциона: г. Иркутск, ул. Российская, 17, кабинет 422 с понедельника по четверг по рабочим дням с 09:00 до 13:00.

Телефон для справок: 8(3952) 33-54-74.

ИЗВЕЩЕНИЕ О МЕСТЕ И ПОРЯДКЕ ОЗНАКОМЛЕНИЯ С ПРОЕКТОМ МЕЖЕВАНИЯ ЗЕМЕЛЬНОГО УЧАСТКА

Кадастровый инженер Миронова Юлия Александровна, почтовый адрес: Иркутская область, Аларский район, п. Забитуй, ул. 70 лет Октября, д. 11, кв. 2, адрес эл. почты: ooo_remstroi@mail.ru, конт. тел. 89027618769, уведомляет участников долевой собственности о проведении кадастровых работ по выделу земельных участков в счет долей в праве общей собственности на земельный участок с кадастровым номером 85:01:000000:43, адрес: Иркутская обл., р-н Аларский, в границах СХПК им. Кирова, заказчик работ – администрация муниципального образования «Маниловск», адрес: д. Маниловская, ул. Советская, д. 40, тел. +79148968926. С проектами межевания земельных участков можно ознакомиться по адресу: Иркутская область, Аларский район, п. Кутулик, ул. Советская, 47, в рабочие дни с 9:00 до 13:00 и с 14:00 до 17:00 в течение 30 дней со дня публикации настоящего извещения. Обоснованные возражения относительно размера и местоположения границ, выделяемых в счет земельных долей земельных участков, принимаются по почтовому адресу кадастрового инженера в течение 30 дней со дня публикации настоящего извещения.

ИЗВЕЩЕНИЕ О ПРОВЕДЕНИИ СОБРАНИЯ О СОГЛАСОВАНИИ МЕСТОПОЛОЖЕНИЯ ГРАНИЦ ЗЕМЕЛЬНОГО УЧАСТКА

Кадастровым инженером Медведевым Павлом Александровичем, mpavelbti@mail.ru, 89087755505, в отношении земельного участка с кадастровым № 38:36:000020:42, расположенного по адресу: Иркутская область, г. Иркутск, р-н Куйбышевский, ул. 2-я Аларская, 19, выполняются кадастровые работы по уточнению местоположения границ земельного участка.

Заказчиком кадастровых работ является Петракова Наталья Николаевна. Собрание заинтересованных лиц по поводу согласования местоположения границ земельного участка состоится 27 ноября 2020 г. в 15.00 по адресу: г. Иркутск, ул. Горная, д. 24, офис 117.

С проектом межевого плана земельного участка можно ознакомиться по адресу: г. Иркутск, ул. Горная, д. 24, офис 117.

Обоснованные возражения относительно местоположения границ, содержащихся в проекте межевого плана, и требования о проведении согласования местоположения границ земельных участков на местности принимаются с 27 октября по 27 ноября 2020 г. по адресу: г. Иркутск, ул. Горная, д. 24, офис 117.

Смежные земельные участки, с правообладателями которых требуется согласовать местоположение границ: 38:36:000020:50, Иркутская область, г. Иркутск, р-н Куйбышевский, ул. 2-я Аларская, 20.

При проведении согласования местоположения границ при себе необходимо иметь документ, удостоверяющий личность, а также документы, подтверждающие право на соответствующий земельный участок.

СООБЩЕНИЕ О РЕЗУЛЬТАТАХ ТОРГОВ

Организатор торгов - Государственная корпорация «Агентство по страхованию вкладов» (109240, г. Москва, ул. Высоцкого, д. 4, электронная почта: etorgi@asv.org.ru), являющаяся на основании решения Арбитражного суда Иркутской обл. от 26 марта 2015 г. по делу № А19-1813/2015 конкурсным управляющим (ликвидатором) Акционерным обществом «Ваш Личный Банк» (ВЛБАНК (АО), адрес регистрации: 666784, Иркутская обл., г. Усть-Кут, ул. Кирова, д. 85а, ИНН 3818021045, ОГРН 1063800023572) (далее – финансовая организация), сообщает о результатах проведения электронных торгов посредством публичного предложения (далее – Торги ППП) имуществом финансовой организации (сообщение 77033434362 в газете «Коммерсантъ» от 29 августа 2020 г. № 156 (6877)), проведенных в период с 7 октября 2020 г. по 13 октября 2020 г.

Торги ППП состоялись по лоту 1, победителем Торгов ППП признано Общество с ограниченной ответственностью «Центральное агентство залогового имущества», предложенная цена 48 500 000,00 руб.

Заинтересованность победителя Торгов ППП по отношению к должнику, кредиторам, конкурсному управляющему отсутствует.

Торги ППП окончены.

ИНФОРМАЦИОННОЕ СООБЩЕНИЕ

Администрация муниципального образования «Маниловск» в соответствии с пунктом 5.1 статьи 10 Федерального закона от 24.07.2002 № 101-ФЗ «Об обороте земель сельскохозяйственного назначения» извещает сельскохозяйственные организации и крестьянские (фермерские) хозяйства, использующие земельные участки категории – «земли сельскохозяйственного назначения», разрешенное использование –«для сельскохозяйственного производства»:

- с кадастровым номером 85:01:080806:379, площадью 857631 кв.м., адрес (местонахождение): Российская Федерация, Иркутская область, Аларский район, ур. «Шаховский бугор», восточнее д. Занина;
- с кадастровым номером 85:01:080804:225, площадью 130520 кв.м., адрес (местонахождение): Российская Федерация, Иркутская область, Аларский район, ур.»Гора Маяк», севернее д.Шульгина;
- с кадастровым номером 85:01:080802:363, площадью 669058 кв.м., адрес (местонахождение): Российская Федерация, Иркутская область, Аларский район,ур.»Власова»западнее д.Корховская;
- с кадастровым номером 85:01:080806:377, площадью 1821948 кв.м., адрес (местонахождение): Российская Федерация, Иркутская область, Аларский район, ур.«У Креста» «Устье», на юго-западе от д.Занина;
- с кадастровым номером 85:01:080806:378, площадью 849052 кв.м., адрес (местонахождение): Российская Федерация, Иркутская область, Аларский район, ур.«Дальний Аршан», южнее д. Занина;
- с кадастровым номером 85:01:080804:224 площадью 327968 кв.м., адрес (местонахождение): Российская Федерация, Иркутская область, Аларский район, ур. Сорочиха, севернее д. Шульгина;

о возможности заключения договора купли-продажи вышеуказанных земельных участков.

Для заключения договора купли-продажи указанных земельных участков сельскохозяйственным предприятиям или крестьянским (фермерским) хозяйствам, использующим земельный участок, находящийся в долевой собственности, необходимо в течение шести месяцев с момента возникновения права муниципальной собственности на доли: 85:01:080806:379-38/115/2020-1, № 85:01:080804:225-38/115/2020-1, № 85:01:080802:363-38/115/2020-1, 85:01:080806:377-38/115/2020-1, 85:01:080806:378-38/115/2020-1, 5:01:080804:224-38/115/2020-1 от 09.09.2020г. обратиться с заявлением в администрацию муниципального образования «Маниловск».

Адрес для направления заявок 669451, ИРКУТСКАЯ ОБЛАСТЬ, РАЙОН АЛАРСКИЙ, ДЕРЕВНЯ МАНИЛОВСКАЯ, УЛИЦА СОВЕТСКАЯ, ДОМ 40 тел: +7 914 896 89 26.

СЛУЖБА ПО ТАРИФАМ ИРКУТСКОЙ ОБЛАСТИ

П Р И К А З

14 октября 2020 года **№ 233-спр**

Иркутск

О внесении изменения в приказ службы по тарифам Иркутской области от 14 ноября 2019 года № 296-спр

В соответствии с Федеральным законом от 27 июля 2010 года № 190-ФЗ «О теплоснабжении», постановлением Правительства Российской Федерации от 22 октября 2012 года № 1075 «О ценообразовании в сфере теплоснабжения», руководствуясь Положением о службе по тарифам Иркутской области, утвержденным постановлением Правительства Иркутской области от 7 июня 2012 года № 303-пп, учитывая итоги рассмотрения данного вопроса на заседании Правления службы по тарифам Иркутской области 8 октября 2020 года,

П Р И К А З Ы В А Ю:

1. Внести в приложение 1 к приказу службы по тарифам Иркутской области от 14 ноября 2019 года № 296-спр «О досрочном пересмотре и установлении долгосрочных тарифов на тепловую энергию, поставляемую потребителям ООО «Тепловик+» (ИНН 3827054209, котельная «Больничная»)» изменение, изложив тарифную таблицу в следующей редакции:

«

Наименование регулируемой организации	Вид тарифа (НДС не облагается)	Период действия	Вода
ООО «Тепловик+»	Для потребителей, в случае отсутствия дифференциации тарифов по схеме подключения		
	одноставочный тариф, руб./Гкал	с 18.11.2019 по 31.12.2019	4 015,12
		с 01.01.2020 по 30.06.2020	4 015,12
		с 01.07.2020 по 31.12.2020	4 463,40
		с 01.01.2021 по 30.06.2021	4 463,40
		с 01.07.2021 по 31.12.2021	4 464,17
	Население		
	одноставочный тариф, руб./Гкал	с 18.11.2019 по 31.12.2019	1 908,04
		с 01.01.2020 по 30.06.2020	1 908,04
		с 01.07.2020 по 31.12.2020	2 009,16
		с 01.01.2021 по 30.06.2021	2 009,16
		с 01.07.2021 по 31.12.2021	2 089,52

».

2. Настоящий приказ подлежит официальному опубликованию.

Руководитель службы
А.Р. Халиулин

ИЗВЕЩЕНИЕ О СОГЛАСОВАНИИ ГРАНИЦ ЗЕМЕЛЬНЫХ УЧАСТКОВ

В соответствии со ст. 13.1 Федерального закона № 101 ФЗ от 24.07.2002 г. кадастровый инженер Костюкович Ксения Александровна, квалификационный аттестат № 38-115-791, почтовый адрес: 666034, Иркутская область, г. Шелехов, квартал 2, д. 19А, офис 104А, тел. +79501198492, проводит межевание в отношении земельных участков, расположенных: Иркутская область, Иркутский район, совхоз «Гороховский».

Заказчик работ по подготовке проекта межевания земельного участка – Цимашенко Владимир Георгиевич, общая площадь – 9,72 га.

Почтовый адрес заказчика: 664056, Иркутская область, г. Иркутск, микрорайон Приморский, дом 2, квартира 30, тел. +79246082781.

Кадастровый номер исходного земельного участка 38:06:000000:8661, Иркутская область, Иркутский район, совхоз «Гороховский».

Ознакомиться с проектом межевания можно по адресу: 666034, г. Шелехов, квартал 2, д. 19А, офис 104А, тел +79501198492, понедельник-пятница с 10.00 до 18.00.

Возражения по проекту межевания, а также предложения по доработке проекта принимаются в течение 30 дней после выхода объявления по адресу: 666034, г. Шелехов, квартал 2, д. 19А, офис 104А, тел. +79501198492.

СООБЩЕНИЕ О РЕЗУЛЬТАТАХ ТОРГОВ

АО «Российский аукционный дом» (ОГРН 1097847233351, ИНН 7838430413, 190000, Санкт-Петербург, пер. Гривцова, д. 5, лит.В, (812)334-26-04, 8(800) 777-57-57, kan@auction-house.ru) (далее - Организатор торгов), действующее на основании договора поручения с Государственной корпорацией «Агентство по страхованию вкладов» (109240, г. Москва, ул. Высоцкого, д. 4), являющейся на основании решения Арбитражного суда Иркутской области от 28 октября 2019 г. по делу №А19-23812/2019 конкурсным управляющим (ликвидатором) Акционерным обществом «ГринКомБанк» (АО «ГринКомБанк», адрес регистрации: 664007, Иркутская обл., г. Иркутск, ул. Франк-Каменецкого, д. 8, ИНН 3819001330, ОГРН 1023800000190) (далее – финансовая организация), сообщает о результатах проведения торгов посредством публичного предложения (далее - Торги ППП), (сообщение №2030016112 в газете АО «Коммерсантъ» от 14.03.2020 №46(6767)) на электронной площадке АО «Российский аукционный дом», по адресу в сети интернет: bankruptcy.lot-online.ru, проведенных с 13.10.2020 г. по 19.10.2020 г.:

по лоту 1 - победитель Торгов ППП – ИП Машак Андрей Викторович (ИНН 235205199937), предложенная победителем цена – 209 760,00 руб.;

по лоту 3 - победитель Торгов ППП – Остапов Дмитрий Сергеевич (ИНН 231119213588), предложенная победителем цена – 3 212,00 руб.

Заинтересованность победителей Торгов ППП по отношению к должнику, кредиторам, конкурсному управляющему отсутствует.

Торги окончены.

ОБЪЯВЛЕНИЯ ОБ УТЕРЕ ДОКУМЕНТОВ

- Утерянный аттестат о среднем полном общем образовании, выданный в 2011 году Кудинской средней общеобразовательной школой на имя Богородского Василия Николаевича, считать недействительным.
- Утерянный диплом (38 СПА 0010848, регистрационный номер 76), выданный 01.07.2012 г. Химико-технологическим техникумом г. Саянска на имя Карпика Вадима Наильевича, считать недействительным.
- Утерянный аттестат (серия Г, № 465391) об основном общем образовании, выданный 10.06.1988 г. МБОУ г. Иркутска СОШ № 53 на имя Ульяновой Ольги Васильевны, считать недействительным.

Газета зарегистрирована управлением федеральной службы по надзору в сфере связи, информационных технологий и массовых коммуникаций по Иркутской области. Регистрационное свидетельство ПИ № ТУ 38-00167 от 17 сентября 2009 г.

Рукописи, рисунки и фотографии не рецензируются и не возвращаются. Мнение авторов может не совпадать с мнением редакции.

Материалы на таком фоне в разделе «Официальная информация» и в рубрике «Корпоративное управление» публикуются на платной основе.

Перепечатка и любое использование материалов возможны только с письменного разрешения редакции.

Редакция и издатель: ОГАУ «Редакция газеты «Областная»

Юридический и фактический адрес: 664025, г. Иркутск, ул. Российская, 12

Почтовый адрес: 664011 г. Иркутск, а/я 177

Телефон для справок: «ОГАУ «Редакция газеты «Областная» (3952)-200-628, 200-638, факс 200-674
e-mail: og@ogirk.ru, reklama@ogirk.ru

Подписные индексы: П7531 – пн, ср, пт
П7537 – ср
Распространяется бесплатно и по подписке

Учредители: Правительство Иркутской области
Законодательное Собрание Иркутской области

Главный редактор Люстрицкий Д.Г.

Редакторская группа: Хлебникова О.А., Кулыгина Ю.О.

Издательская группа: Полякова О.А., Ткачук Е.В.

Газета подписана в печать: 21.10.2020 г. в 21.00
Отпечатано в Отделе по оказанию полиграфических услуг ОГАУ «Редакция газеты «Областная», 669001 п. Усть-Ордынский, ул. Буденного, д. 5.

Тираж 1225 экз.

Заказ

Следующий номер газеты выйдет 26.10.2020 г.

ogirk.ru

12+