ОФИЦИАЛЬНАЯ ИНФОРМАЦИЯ

«Официальным опубликованием нормативных правовых актов Губернатора области, администрации области и иных исполнительных органов государственной власти области признается их опубликование в газете «Областная» (пункт в редакции, введенной в действие с 18 мая 2006 года Законом Иркутской области от 4 мая 2006 года № 14-оз)

Из Закона Иркутской области от 17 января 1997 года № 4-оз

ПРАВИТЕЛЬСТВО ИРКУТСКОЙ ОБЛАСТИ

П О С Т А Н О В Л Е Н И Е

18 октября 2010 года **№ 264-пп**

Иркутск

Об утверждении долгосрочной целевой программы Иркутской области
"О мерах по совершенствованию системы профилактики правонарушений в Иркутской области на 2010-2011 годы"

В целях обеспечения реализации поручений Президента Российской Федерации от 13 июля 2007 года № Пр-1293 ГС, в соответствии с постановлением Правительства Иркутской области от 15 апреля 2009 года № 116-пп «Об утверждении Порядка принятия решений о разработке долгосрочных целевых программ Иркутской области и их формирования и реализации и Порядка проведения и критерии оценки эффективности реализации долгосрочных целевых программ Иркутской области», руководствуясь статьей 67 Устава Иркутской области, Правительство Иркутской области

П О С Т А Н О В Л Я Е Т:

1. Утвердить прилагаемую долгосрочную целевую программу Иркутской области «О мерах по совершенствованию системы профилактики правонарушений в Иркутской области на 2010-2011 годы».

2. Настоящее постановление подлежит официальному опубликованию.

Губернатор Иркутской области
Д.Ф. Мезенцев

УТВЕРЖДЕНА
постановлением Правительства Иркутской области
от 18 октября 2010 года № 264-пп

ДОЛГОСРОЧНАЯ ЦЕЛЕВАЯ ПРОГРАММА ИРКУТСКОЙ ОБЛАСТИ
«О МЕРАХ ПО СОВЕРШЕНСТВОВАНИЮ СИСТЕМЫ ПРОФИЛАКТИКИ ПРАВОНАРУШЕНИЙ В ИРКУТСКОЙ ОБЛАСТИ НА 2010-2011 ГОДЫ»

Иркутск, 2010 год

ПАСПОРТ
долгосрочной целевой программы Иркутской области «О мерах по совершенствованию системы профилактики правонарушений в Иркутской области на 2010-2011 годы»

Наименование характеристик Программы	Содержание характеристик Программы
Наименование Программы	Долгосрочная целевая программа Иркутской области «О мерах по совершенствованию системы профилактики правонарушений в Иркутской области на 2010-2011 годы» (далее - Программа)
Основание для разработки Программы	Поручения Президента Российской Федерации от 13 июля 2007 года № Пр-1293 ГС, распоряжение Правительства Иркутской области от 30 августа 2010 года № 177/1-рп «Об утверждении Концепции долгосрочной целевой программы Иркутской области «О мерах по совершенствованию системы профилактики правонарушений в Иркутской области на 2010-2011 годы»
Государственный заказчик	Правительство Иркутской области
Основные разработчики Программы	Управление Губернатора Иркутской области и Правительства Иркутской области по правоохранительной и оборонной работе во взаимодействии с Главным управлением внутренних дел по Иркутской области
Администратор Программы	Управление Губернатора Иркутской области и Правительства Иркутской области по правоохранительной и оборонной работе
Исполнители Программы	Управление Губернатора Иркутской области и Правительства Иркутской области по правоохранительной и оборонной работе, министерство образования Иркутской области, министерство здравоохранения Иркутской области, министерство по физической культуре, спорту и молодежной политике Иркутской области, служба занятости населения Иркутской области, министерство социальной развития, опеки и попечительства Иркутской области во взаимодействии с Главным управлением внутренних дел по Иркутской области, Главным управлением Федеральной службы исполнения наказаний по Иркутской области, органами местного самоуправления муниципальных образований Иркутской области
Цель Программы	Укрепление общественной безопасности и снижение уровня преступности в Иркутской области
Задача Программы	Повышение уровня безопасности личности и общественной безопасности на улицах и в других общественных местах.
Сроки и этапы реализации Программы	2010-2011 годы
Объёмы и источники финансирования Программы	На 2010-2011 годы 15000 тыс. рублей, по годам 2010 – 0, 2011 – 15000 тыс. рублей, областной бюджет
Ожидаемые конечные результаты реализации Программы и показатели социально-экономической эффективности	Реализация программных мероприятий позволит в течение 2-х лет: 1. Уменьшить количество преступлений, совершенных в общественных местах и на улицах, с 11972 до 11500 (- 3,9%) по сравнению с 2009 годом. 2. Снизить удельный вес лиц, ранее судимых, в общем количестве выявленных лиц, совершивших преступления, с 25,5% до 25 %. 3. Уменьшить количество преступлений, совершенных несовершеннолетними (или) при их соучастии, с 2418 до 2350 (-2,8%). 4. Снизить удельный вес преступлений, совершенных лицами в состоянии опьянения, в общем количестве раскрытых преступлений, с 12,5% до 11,5%.

Раздел 1. Содержание проблемы и обоснование необходимости ее решения программно-целевым методом

Общественный порядок, личная безопасность граждан и общественная безопасность представляют органически связанные между собой социальные явления, что обусловливает единство комплекса осуществляемых мер по их обеспечению и охране.

Жизненно важные интересы личности – это жизнь, здоровье, права и свободы, честь и достоинство, неприкосновенность личности и жилища. Состояние защищенности каждого гражданина от преступного и иного противоправного посягательства на его жизненно важные интересы определяет личную безопасность граждан.

Общественная безопасность в Иркутской области определяется как состояние защищенности жизненно важных интересов личности, общества и государства от общественно опасных деяний и негативного воздействия чрезвычайных обстоятельств, вызванных криминогенной ситуацией в Иркутской области.

Принятие мер по обеспечению личной безопасности граждан и общественной безопасности является непременным условием поддержания надежного общественного порядка.

Действенность мер по обеспечению общественной безопасности определяет условие их реализации в форме целевой комплексной программы, позволяющей:

осуществлять взаимодействие в данном направлении всех задействованных общественных и государственных институтов;

создавать условия для привлечения инвестиционных источников, целевого использования финансовых средств бюджетов всех уровней;

обеспечивать действенный контроль и необходимую корректировку в процессе реализации.

Важными составными частями всех мероприятий по обеспечению общественной безопасности являются:

борьба с антисоциальными явлениями, несущими угрозу общественной безопасности;

объединение усилий всех заинтересованных структур в работе по предупреждению, противодействию и ликвидации последствий антисоциальных явлений.

Перечень проблем общественной безопасности городов Иркутской области весьма обширен и имеет многоотраслевую направленность. В силу ряда причин социально-экономического и демографического характера в городе наиболее ярко выражены диспропорции в уровне удовлетворения потребностей различных слоев населения, что, безусловно, сказывается на уровне преступности в отдельных социальных группах.

Такие проблемы, как несовпадение мест административного проживания и совершения преступлений определенной части населения затрудняет своевременное их выявление, постановку на учет и профилактику, «миграцию» правонарушителей, возникновение в городах преступных связей и т.д.

Повышенное внимание к проблемам обеспечения общественного порядка и общественной безопасности в городах объясняется тем, что в них, как правило, раньше, чем где-либо, зарождаются и формируются новые явления социального характера, новые экономические отношения, которые в корне меняют устоявшуюся картину преступности и оперативной обстановки.

В этом смысле города являются своего рода экспериментальными лабораториями для апробации всего того нового, что привносит в современную жизнь процесс стремительного развития социально-экономических отношений, в том числе и криминологических обстоятельств.

На территории Иркутской области, в первую очередь городов, сохраняются высокий уровень преступности, а также угроза перехода террористических актов из гипотетической области в область реальных чрезвычайных ситуаций, что заставляет искать новые решения и методы защиты населения и территорий городов, предвидеть будущие угрозы, риски и опасности, развивать методы их прогнозирования и предупреждения.

В настоящее время к угрозам общественной безопасности в городах и районах Иркутской области можно отнести:

высокий уровень корыстных преступлений против личности, эскалация насилия, жестокости, агрессивности преступных проявлений;

возрастание тяжести и масштабов последствий преступных действий;

высокая криминальная активность несовершеннолетних и молодежи;

недостаточная эффективность деятельности правоохранительных органов в силу их разобщенности, нерешенности проблем правового, материально-технического, финансового, кадрового и социального обеспечения;

низкий уровень доверия населения к государственным (в том числе правоохранительным) и муниципальным органам, высокая незаконная вооруженность населения;

разрушение социальных норм поведения, норм морали и нравственности, возросшее безразличие общества к антиобщественным явлениям (пьянство, наркомания, хулиганство и др.).

Тенденцию к росту имеют алкоголизация и наркотизация населения, а также связанные с ними проявления преступности. Острой остается проблема криминализации подростковой среды. Усиливается влияние взрослых преступников, вовлекающих подростков в противоправную деятельность.

Изменения в социальной, экономической и прочих сферах, резкое размежевание людей по уровню доходов и качеству жизни, проявление конфронтационности в политических, духовно-нравственных, межнациональных областях осложняют ситуацию в городах и формируют предпосылки, игнорирование которых может привести к чрезвычайным ситуациям.

Складывающаяся криминогенная обстановка на территории городов диктует необходимость формирования эффективного механизма контроля и влияния на криминальную среду с целью ограничения ее роли в социально-экономических процессах, создания совершенной нормативно-правовой базы для борьбы с преступностью, осуществления мер по материально-техническому обеспечению правоохранительных органов.

Активизация деятельности правоохранительных органов и органов государственной власти Иркутской области позволили в определенной мере стабилизировать криминогенную обстановку на территории Иркутской области.

В органах внутренних дел Иркутской области в 2009 году зарегистрировано 80696 преступлений (-7,9), раскрываемость составила 61,0%, произошло снижение преступлений, совершенных несовершеннолетними на 21,1%, меньше на 8,3% совершено преступлений в общественных местах; уменьшилось количество имущественных преступлений (кражи - на 9,8%, грабежи - на 20,8%, разбои – на 16,0%); снизилось количество преступлений, совершенных с применением огнестрельного оружия на 13,7%; на 2,8% выявлено больше преступлений, связанных с незаконным оборотом наркотических средств.

Анализ результатов исполнения мероприятий областной государственной целевой программы «О мерах по усилению борьбы с преступностью в Иркутской области на 2007-2009 годы «Правопорядок-2009» по внедрению в охрану правопорядка в г. Иркутске аппаратно-программного комплекса «Безопасный город» (далее - АПК «Безопасный город») уже показал эффективность таких мер в профилактике правонарушений, как оборудование наиболее криминогенных мест и мест с массовым пребыванием граждан техническими средствами контроля за оперативной обстановкой.

Вместе с тем, уровень преступности составил 3220,6 преступления на 100 тысяч населения, что является самым высоким в Сибирском федеральном округе (далее - СФО) (среднероссийский показатель - 2110,5, по СФО – 2641,1). Количество тяжких и особо тяжких преступлений на 100 тыс. населения составило 941,3 преступления (средний показатель по СФО - 703,7, по России – 561,1).

Учитывая изложенное, можно сделать вывод о том, что, если не принять конструктивных мер, требующих программно-целевого подхода в вопросах противодействия преступности, криминогенная обстановка на территории Иркутской области претерпит негативные изменения, в том числе, можно спрогнозировать повышение тяжести социальных и экономических последствий противоправного поведения, включая возрастание совокупного ущерба от правонарушений, увеличение общего числа жертв противоправных действий.

При негативном развитии ситуации возрастет недовольство населения результатами борьбы с преступностью, у людей возникнут сомнения в способности государства эффективно обеспечивать их защиту от противоправных посягательств.

Раздел 2. Цель и задача Программы, сроки и этапы ее реализации, целевые индикаторы и показатели результативности

Основная цель Программы - укрепление общественной безопасности и снижение уровня преступности в Иркутской области.

Достижение основной цели осуществляется путём повышения уровня безопасности личности и общественной безопасности на улицах и в других общественных местах.

Необходимость решения поставленной задачи обусловлено состоянием криминогенной обстановки на территории Иркутской области (уровень преступности на 100 тыс. населения по состоянию на 1 января 2010 года самый высокий в СФО).

Учитывая, что основное количество преступлений совершается в городах Иркутске, Братске и Ангарске, в целом на территории Иркутской области произойдет снижение числа преступлений на улицах и в других общественных местах, преступлений, совершенных несовершеннолетними, преступлений, совершенных в состоянии алкогольного опьянения и рецидивной преступности.

Под влиянием реализации мероприятий Программы, тенденции в развитии социально-демографической и экономической ситуации, а также криминогенных процессов, оперативная обстановка в Иркутской области будет оставаться стабильной, будет достигнута основная цель Программы - снижение общего уровня преступности.

Сроки реализации Программы: 2010 - 2011 годы.

Планируемые целевые индикаторы и показатели результативности реализации Программы отражены в Приложении 1 к Программе.

Раздел 3. Система мероприятий Программы

Для решения задачи и достижения цели Программы необходима в 2010-2011 годах реализация следующих мероприятий (система мероприятий Программы приведена в Приложении 2 к Программе):

1. Разработка проектной документации на создание интегрированной мультисервисной телекоммуникационной подсистемы, подсистемы видеонаблюдения, подсистемы экстренной связи «гражданин-милиция» АПК «Безопасный город» в г.г. Иркутске, Братске, Ангарске. Программой предусмотрено финансирование на реализацию данного мероприятия в объеме 9000 тыс. рублей из средств областного бюджета.

2. Разработка проектной документации на создание информационно-аналитической подсистемы, подсистемы мониторинга мобильных объектов, оснащенных специальным навигационным оборудованием, подсистемы защиты информации. Программой предусмотрено финансирование на реализацию данного мероприятия в объеме 3000 тыс. рублей из средств областного бюджета.

3. Организация взаимодействия с гражданами при осуществлении мероприятий, направленных на выявление и пресечение преступлений и правонарушений, связанных с незаконной заготовкой и оборотом древесины, лома черных и цветных металлов, наркотических и психотропных веществ, суррогатной спиртосодержащей жидкости и иных противоправных деяний. Программой предусмотрено финансирование на реализацию данного мероприятия в объеме 3000 тыс. рублей из средств областного бюджета.

Также для решения задачи и достижения цели Программы необходима в 2010-2011 годах реализация следующих дополнительных мероприятий (система дополнительных мероприятий приведена в Приложении 2а):

1. Проведение комплекса мероприятий по привлечению сотрудников частных охранных организаций в соответствии с законодательством к охране общественного порядка на улицах и в других общественных местах.

2. Разработка типового плана согласованных действий правоохранительных органов, Главного управления МЧС России по Иркутской области, учреждений культуры, здравоохранения и спорта по обеспечению общественной безопасности при проведении культурно-массовых и спортивных мероприятий.

3. Обеспечение проведения мониторинга общественного мнения об эффективности работы патрульно-постовых нарядов милиции, участковых уполномоченных милиции, подразделений по делам несовершеннолетних.

4. Содействие созданию стационарных постов милиции в местах с массовым пребыванием граждан.

5. Содействие организации работы товариществ собственников жилья, домовых комитетов по проведению мероприятий, направленных на предупреждение правонарушений в занимаемых жилых помещениях, конкурсов на звание «Самый безопасный микрорайон», «Самый безопасный двор».

6. Расширение перечня профессий в учреждениях начального профессионального образования при воспитательных колониях. Организация обучения в исправительных учреждениях Главного управления Федеральной службы исполнения наказаний по Иркутской области (далее – ГУФСИН по Иркутской области) рабочим специальностям, востребованным на рынке труда.

7. Содействие в обеспечении проведения своевременного медицинского обследования контингента в учреждениях ГУФСИН по Иркутской области. Оказание необходимой медицинской помощи в организациях здравоохранения лицам, освободившимся из учреждений ГУФСИН по Иркутской области и страдающим социально значимыми болезнями.

8. Организация взаимодействия уголовно-исполнительных инспекций ГУФСИН по Иркутской области с органами местного самоуправления муниципальных образований Иркутской области по исполнению наказаний в виде исправительных и обязательных работ в части определения порядка согласования и обновления перечня организаций, в которых осужденные отбывают наказание, и порядка урегулирования проблемных вопросов, возникающих при трудоустройстве осужденных.

9. Организация профессионального обучения безработных граждан, в том числе лиц, освобожденных из учреждений, исполняющих наказание в виде лишения свободы, и лиц, осужденных без лишения свободы.

10. Проведение социологических исследований в образовательных учреждениях с целью определения эффективности мер, принимаемых по профилактике правонарушений.

11. Проведение работы по духовно-нравственному воспитанию несовершеннолетних, а также развитию социально-благотворительного движения с привлечением общественных фондов, организаций и объединений, негосударственных благотворительных организаций, обеспечение информационного сопровождения данной деятельности.

12. Организация информационной кампании для подростков и молодежи по профилактике алкогольной зависимости, разъяснение опасности употребления спиртных напитков для жизни и здоровья.

13. Организация профессионального обучения несовершеннолетних граждан в возрасте от 16 до 18 лет для приобретения профессии.

14. Проведение работы, направленной на профессиональную ориентацию и оказание психологической помощи несовершеннолетним гражданам в возрасте от 14 до 18 лет.

15. Проведение комплекса мероприятий в сфере оборота алкогольной продукции.

16. Проведение в медицинских учреждениях работы по увеличению объёма и качества лечебных услуг наркологического профиля.

17. Проведение мониторинга и прогноза ситуации, связанных с распространением алкоголизма, с целью обоснования и разработки приоритетных направлений в сфере профилактики правонарушений, совершаемых в состоянии алкогольного опьянения.

Раздел 4. Обоснование ресурсного обеспечения Программы

Для повышения эффективности обеспечения общественной безопасности и правопорядка на территории городов и районов Иркутской области на базе Главного управления внутренних дел по Иркутской области, органов внутренних дел создаются Центры оперативного управления силами и средствами органов внутренних дел (ЦОУ), которые осуществляют управление силами и средствами правоохранительных органов (в том числе, и внутренних войск) и организовывают взаимодействие с другими силовыми структурами, органами государственной власти.

С целью эффективного управления подчиненными силами и средствами, обеспечения взаимодействия с другими силовыми структурами, органами государственной власти на территории крупных городов Иркутской области создаются информационно-телекоммуникационные системы, предоставляющие ЦОУ возможность получать информацию о состоянии оперативной обстановки на территории административно-территориальных образований, принимать решения и передавать команды управления.

В состав информационно-телекоммуникационной системы входят:

информационно-аналитическая подсистема;

интегрированная мультисервисная телекоммуникационная подсистема;

подсистема видеонаблюдения;

подсистема экстренной связи «гражданин-милиция»;

подсистема мониторинга мобильных объектов, оснащенных специальным навигационным оборудованием;

подсистема защиты информации.

Построение данной правоохранительной системы обеспечения общественной безопасности предполагает обеспечение комплексного подхода в реализации мер организационного, нормотворческого и программно-технического плана.

Для дальнейшего развертывания АПК «Безопасный город» в крупных городах Иркутской области на первом этапе необходима разработка проектной документации на создание интегрированной мультисервисной телекоммуникационной подсистемы, подсистемы видеонаблюдения, подсистемы экстренной связи «гражданин-милиция» в г.г. Иркутске, Братске, Ангарске (9 000 тыс. рублей) и проектной документации на создание информационно-аналитической подсистемы, подсистемы мониторинга мобильных объектов, оснащенных специальным навигационным оборудованием, подсистемы защиты информации (3 000 тыс. рублей).

Объём расходов из областного бюджета на подготовку проектно-сметной документации составит 12 000 тыс. рублей.

На протяжении последних 4-х лет ежегодно выделяется по 2 000 тыс. рублей из областного бюджета (резервный фонд) для выплаты вознаграждения гражданам за информацию, способствующую пресечению и раскрытию преступлений и иных правонарушений и, в первую очередь, связанную с незаконным оборотом наркотических средств и за добровольно сданное незаконно хранящееся оружие, боеприпасы, взрывчатые вещества.

Учитывая положительную практику взаимодействия правоохранительных органов с гражданами в вопросах противодействия преступности, на 2011 год предусмотрено финансирование на эти цели в рамках Программы в объёме 3 000 тыс. рублей

Финансирование на подготовку проектно-сметной документации и организацию взаимодействия с гражданами осуществляется за счет средств областного бюджета в пределах средств, предусмотренных законом Иркутской области об областном бюджете на соответствующий финансовый год, в порядке, установленном бюджетным законодательством.

Всего на реализацию мероприятий Программы в 2011 году из средств областного бюджета потребуется 15 000 тыс. рублей (Приложение 3).

Дополнительные средства для финансирования мероприятий Программы не привлекаются. Предоставление субсидий на реализацию аналогичных муниципальных программ не предусмотрены.

В ходе реализации Программы также предполагается создать и усовершенствовать систему решения комплекса организационных и управленческих задач по обеспечению охраны общественного порядка, защите прав и законных интересов граждан.

Раздел 5. Механизм реализации Программы и контроль за ходом её реализации

Финансирование мероприятий Программы за счет средств областного бюджета производится в соответствии с их целевым назначением.

Выполнение мероприятий Программы осуществляется посредством заключения государственных контрактов.

Контроль за реализацией Программы осуществляет управление Губернатора Иркутской области и Правительства Иркутской области по правоохранительной и оборонной работе (далее - Управление). Управление организует ведение отчетности о реализации Программы.

Управление ежеквартально, до 25-го числа месяца, следующего за отчетным, направляет в министерство экономического развития, труда, науки и высшей школы Иркутской области отчет о ходе финансирования и выполнения мероприятий Программы с нарастающим итогом с начала года по установленной форме. К отчету прилагается пояснительная записка, содержащая аналитическую информацию о реализации мероприятий Программы с описанием возникающих проблем и предложений по их устранению, а также анализ эффективности использования бюджетных средств и достигнутые в отчетном периоде показатели результативности. До 1 марта Управление готовит ежегодный доклад и до 1 апреля года, следующего за годом окончания срока реализации Программы - итоговый доклад.

Исполнители Программы (Управление, министерство образования Иркутской области, министерство здравоохранения Иркутской области, министерство по физической культуре, спорту и молодежной политике Иркутской области, служба занятости населения Иркутской области, министерство социального развития, опеки и попечительства Иркутской области во взаимодействии с Главным управлением внутренних дел по Иркутской области, Главным управлением Федеральной службы исполнения наказаний по Иркутской области, органами местного самоуправления муниципальных образований Иркутской области) ежеквартально, не позднее 20 числа месяца, следующего за отчетным периодом, направляют в Управление информацию в письменном и электронном виде о ходе выполнения мероприятий и несут ответственность за качественное и своевременное их выполнение, целевое и рациональное использование финансовых средств, предусмотренных Программой, своевременное информирование Управления о проделанной работе и результатах.

Координация взаимодействия Управления и исполнителей Программы осуществляется через межведомственную комиссию по профилактике правонарушений при Правительстве Иркутской области.

Раздел 6. Оценка эффективности реализации Программы

Планируемые показатели результативности Программы приведены в приложении 4 к Программе.

В ходе реализации Программы ожидается улучшение качества жизни населения путем повышения уровня безопасности населения и создание условий, способствующих устойчивому социально-экономическому развитию Иркутской области.

Разработка проектной документации на создание интегрированной мультисервисной телекоммуникационной подсистемы, подсистемы видеонаблюдения, подсистемы экстренной связи «гражданин-милиция» АПК «Безопасный город» в г.г. Иркутске, Братске, Ангарске и документации на создание информационно-аналитической подсистемы, подсистемы мониторинга мобильных объектов, оснащенных специальным навигационным оборудованием, подсистемы защиты информации и дальнейшее внедрение АПК «Безопасный город» позволит:

а) уменьшить количество преступлений, совершенных в общественных местах до 3% в год;

б) уменьшить количество преступлений, совершенных несовершеннолетними (или) при их соучастии до 3,0-3,5% в год.

При реализации мероприятий по взаимодействию с гражданами, направленных на выявление и пресечение преступлений и правонарушений, связанных с незаконной заготовкой и оборотом древесины, лома черных и цветных металлов, наркотических и психотропных веществ, суррогатной спиртосодержащей жидкости и иных противоправных деяний, достигается:

а) снижение удельного веса лиц, ранее судимых, в общем количестве выявленных лиц, совершивших преступления, с 25,5% до 25%;

б) снижение удельного веса преступлений, совершенных лицами в состоянии опьянения, в общем количестве раскрытых преступлений на 0,5% ежегодно.

За весь период реализации Программы прогнозируется сокращение количества погибших от противоправных действий на 12-15% ежегодно.

Результаты выполнения Программы рассматриваются на заседаниях межведомственной комиссии по профилактике правонарушений при Правительстве Иркутской области.

Оценка эффективности Программы проводится в соответствии с действующим законодательством на основе методики, разработанной министерством экономического развития, труда, науки и высшей школы Иркутской области.

Заместитель Председателя Правительства Иркутской области – руководитель администрации Усть-Ордынского Бурятского округа
С.В. Серебренников

Приложение 1
к долгосрочной целевой программе Иркутской области
«О мерах по совершенствованию системы профилактики
правонарушений в Иркутской области на 2010-2011 годы»

Планируемые целевые индикаторы и показатели результативности реализации долгосрочной целевой программы Иркутской области «О мерах по совершенствованию системы профилактики правонарушений в Иркутской области на 2010-2011 годы»

№ п/п	Цели, задачи, целевые индикаторы, показатели результативности Программы	Ед. изм.	Базовое значение индикаторов, показателей (за 2009 год)	Значения целевых индикаторов, показателей результативности реализации Программы	
				За 2010 год	За 2011 год
	Цель. Укрепление общественной безопасности и снижение уровня преступности в Иркутской области				
	Задача. Повышение уровня безопасности личности и общественной безопасности на улицах и в других общественных местах				
	1) количество преступлений, совершенных в общественных местах; 2) удельный вес преступлений, совершенных лицами в состоянии опьянения, в общем количестве раскрытых преступлений.	Случ. %	11972 12,5	11950 12,0	11500 11,5

Приложение 2
к долгосрочной целевой программе Иркутской области
«О мерах по совершенствованию системы профилактики
правонарушений в Иркутской области на 2010-2011 годы»

Система мероприятий долгосрочной целевой программы Иркутской области «О мерах по совершенствованию системы профилактики правонарушений в Иркутской области на 2010-2011 годы»

№ п/п	Цели, задачи, мероприятия Программы	Срок реализации мероприятий Программы по годам	Объём финансирования из областного бюджета, тыс. руб.	Исполнитель мероприятий Программы
	Цель. Укрепление общественной безопасности и снижение уровня преступности в Иркутской области			
	Задача. Повышение уровня безопасности личности и общественной безопасности на улицах и в других общественных местах			
	Всего по задаче	2010-2011 годы, в т.ч. 2010 год 2011 год	15000 0 15000	Управление Губернатора Иркутской области и Правительства Иркутской области по правоохранительной и оборонной работе во взаимодействии с Главным управлением внутренних дел по Иркутской области
1.	Разработка проектной документации на создание интегрированной мультисервисной телекоммуникационной подсистемы, подсистемы видеонаблюдения, подсистемы экстренной связи «гражданин-милиция» АПК «Безопасный город» в г.г. Иркутске, Братске, Ангарске	2010-2011 годы, в т.ч. 2010 год 2011 год	9000 0 9000	Управление Губернатора Иркутской области и Правительства Иркутской области по правоохранительной и оборонной работе во взаимодействии с Главным управлением внутренних дел по Иркутской области
2.	Разработка проектной документации на создание информационно-аналитической подсистемы, подсистемы мониторинга мобильных объектов, оснащенных специальным навигационным оборудованием, подсистемы защиты информации	2010-2011 годы, в т.ч. 2010 год 2011 год	3000 0 3000	Управление Губернатора Иркутской области и Правительства Иркутской области по правоохранительной и оборонной работе во взаимодействии с Главным управлением внутренних дел по Иркутской области
3.	Организация взаимодействия с гражданами при осуществлении мероприятий, направленных на выявление и пресечение преступлений и правонарушений, связанных с незаконной заготовкой и оборотом древесины, лома черных и цветных металлов, наркотических и психотропных веществ, суррогатной спиртосодержащей жидкости и иных противоправных деяний	2010-2011 годы, в т.ч. 2010 год 2011 год	3000 0 3000	Управление Губернатора Иркутской области и Правительства Иркутской области по правоохранительной и оборонной работе во взаимодействии с Главным управлением внутренних дел по Иркутской области

Приложение 2а
к долгосрочной целевой программе Иркутской области
«О мерах по совершенствованию системы профилактики
правонарушений в Иркутской области на 2010-2011 годы»

Система дополнительных мероприятий долгосрочной целевой программы Иркутской области «О мерах по совершенствованию системы профилактики правонарушений в Иркутской области на 2010-2011 годы»

№ п/п	Мероприятия Программы	Срок реализации мероприятий Программы по годам	Источники финансирования	Исполнители мероприятий Программы	Показатели результативности мероприятий
1.	Проведение комплекса мероприятий по привлечению сотрудников частных охранных организаций в соответствии с законодательством к охране общественного порядка на улицах и в других общественных местах	2010-2011 годы	Средства, предусмотренные на финансирование основной деятельности исполнителей Программы	Управление Губернатора Иркутской области и Правительства Иркутской области по правоохранительной и оборонной работе (далее – Управление) во взаимодействии с Главным управлением внутренних дел по Иркутской области (далее – ГУВД по Иркутской области), органами местного самоуправления муниципальных образований Иркутской области (далее – МО Иркутской области)	Уменьшение количества преступлений, совершенных в общественных местах и на улицах (-3,9%) по сравнению с 2009 годом

2.	Разработка типового плана согласованных действий правоохранительных органов, Главного управления МЧС России по Иркутской области, учреждений культуры, здравоохранения и спорта по обеспечению общественной безопасности при проведении культурно-массовых и спортивных мероприятий	2010-2011 годы	Средства, предусмотренные на финансирование основной деятельности исполнителей Программы	Министерство здравоохранения Иркутской области, министерство по физической культуре, спорту и молодежной политике Иркутской области во взаимодействии с ГУВД по Иркутской области	
3.	Обеспечение проведения мониторинга общественного мнения об эффективности работы патрульно-постовых нарядов милиции, участковых уполномоченных милиции, подразделений по делам несовершеннолетних	2010-2011 годы	Средства, предусмотренные на финансирование основной деятельности исполнителей Программы	Управление во взаимодействии с ГУВД по Иркутской области, МО Иркутской области	
4.	Содействие созданию стационарных постов милиции в местах с массовым пребыванием граждан	2010-2011 годы	Средства, предусмотренные на финансирование основной деятельности исполнителей Программы	Управление во взаимодействии с ГУВД по Иркутской области, МО Иркутской области	Снижение удельного веса лиц, ранее судимых, в общем количестве выявленных лиц, совершивших преступления на 0,5% ежегодно
5	Содействие организации работы товариществ собственников жилья, домовых комитетов по проведению мероприятий, направленных на предупреждение правонарушений в занимаемых жилых помещениях, конкурсов на звание «Самый безопасный микрорайон», «Самый безопасный двор»	2010-2011 годы	Средства, предусмотренные на финансирование основной деятельности исполнителей Программы	Управление во взаимодействии с ГУВД по Иркутской области, МО Иркутской области	
6.	Расширение перечня профессий в учреждениях начального профессионального образования при воспитательных колониях. Организация обучения в исправительных учреждениях Главного управления Федеральной службы исполнения наказаний по Иркутской области (далее – ГУФСИН по Иркутской области) рабочим специальностям, востребованным на рынке труда	2010-2011 годы	Средства, предусмотренные на финансирование основной деятельности исполнителей Программы	Министерство образования Иркутской области во взаимодействии с ГУФСИН по Иркутской области	
7.	Содействие в обеспечении проведения своевременного медицинского обследования контингента в учреждениях ГУФСИН по Иркутской области Оказание необходимой медицинской помощи в организациях здравоохранения лицам, освободившимся из учреждений ГУФСИН по Иркутской области и страдающим социально значимыми болезнями	2010-2011 годы	Средства, предусмотренные на финансирование основной деятельности исполнителей Программы	Министерство здравоохранения Иркутской области во взаимодействии с ГУФСИН по Иркутской области	Снижение количества преступлений, совершенных несовершеннолетними (или) при их соучастии до 3% ежегодно
8.	Организация взаимодействия уголовно-исполнительных инспекций ГУФСИН по Иркутской области с органами местного самоуправления муниципальных образований Иркутской области по исполнению наказаний в виде исправительных и обязательных работ в части определения порядка согласования и обновления перечня организаций, в которых осужденные отбывают наказание, и порядка урегулирования проблемных вопросов, возникающих при трудоустройстве осужденных	2010-2011 годы	Средства, предусмотренные на финансирование основной деятельности исполнителей Программы	Управление во взаимодействии с ГУФСИН по Иркутской области, МО Иркутской области	
9.	Организация профессионального обучения безработных граждан, в том числе лиц, освобожденных из учреждений, исполняющих наказание в виде лишения свободы, и лиц, осужденных без лишения свободы	2010-2011 годы	Средства, предусмотренные на финансирование основной деятельности исполнителей Программы	Служба занятости населения Иркутской области во взаимодействии с ГУФСИН по Иркутской области, МО Иркутской области	
10	Проведение социологических исследований в образовательных учреждениях с целью определения эффективности мер, принимаемых по профилактике правонарушений	2010-2011 годы	Средства, предусмотренные на финансирование основной деятельности исполнителей Программы	Министерство образования Иркутской области во взаимодействии с МО Иркутской области	
11	Проведение работы по духовно-нравственному воспитанию несовершеннолетних, а также развитию социально-благотворительного движения с привлечением общественных фондов, организаций и объединений, негосударственных благотворительных организаций, обеспечение информационного сопровождения данной деятельности	2010-2011 годы	Средства, предусмотренные на финансирование основной деятельности исполнителей Программы	Министерство образования Иркутской области, министерство по физической культуре, спорту и молодежной политике Иркутской области во взаимодействии с МО Иркутской области	
12	Организация информационной кампании для подростков и молодежи по профилактике алкогольной зависимости, разъяснение опасности употребления спиртных напитков для жизни и здоровья	2010-2011 годы	Средства, предусмотренные на финансирование основной деятельности исполнителей Программы	Министерство по физической культуре, спорту и молодежной политике Иркутской области во взаимодействии с МО Иркутской области	
13	Организация профессионального обучения несовершеннолетних граждан в возрасте от 16 до 18 лет для приобретения профессии	2010-2011 годы	Средства, предусмотренные на финансирование основной деятельности исполнителей Программы	Служба занятости населения Иркутской области	
14	Проведение работы, направленной на профессиональную ориентацию и оказание психологической помощи несовершеннолетним гражданам в возрасте от 14 до 18 лет	2010-2011 годы	Средства, предусмотренные на финансирование основной деятельности исполнителей Программы	Служба занятости населения Иркутской области, министерство социального развития, опеки и попечительства Иркутской области	
15	Проведение комплекса мероприятий в сфере оборота алкогольной продукции	2010-2011 годы	Средства, предусмотренные на финансирование основной деятельности исполнителей Программы	Управление во взаимодействии с ГУВД по Иркутской области, МО Иркутской области	Снижение удельного веса преступлений, совершенных лицами в состоянии опьянения, в общем количестве раскрытых преступлений (до 11,5%)
16	Проведение в медицинских учреждениях работы по увеличению объёма и качества лечебных услуг наркологического профиля	2010-2011 годы	Средства, предусмотренные на финансирование основной деятельности исполнителей Программы	Министерство здравоохранения Иркутской области	
17	Проведение мониторинга и прогноза ситуации, связанных с распространением алкоголизма, с целью обоснования и разработки приоритетных направлений в сфере профилактики правонарушений, совершаемых в состоянии алкогольного опьянения.	2010-2011 годы	Средства, предусмотренные на финансирование основной деятельности исполнителей Программы	Министерство здравоохранения Иркутской области во взаимодействии с ГУВД по Иркутской области	

Приложение 3
к долгосрочной целевой программе Иркутской области
«О мерах по совершенствованию системы профилактики
правонарушений в Иркутской области на 2010-2011 годы»

Направления и объемы финансирования долгосрочной целевой программы Иркутской области «О мерах по совершенствованию системы профилактики правонарушений в Иркутской области на 2010-2011 годы»

Источники (направления) финансирования	Объем финансирования, тыс. руб.		
	Всего	2010 год	2011 год
За счет средств областного бюджета			
Прочие	15000	0	15000

Приложение 4
к долгосрочной целевой программе Иркутской области
«О мерах по совершенствованию системы профилактики
правонарушений в Иркутской области на 2010-2011 годы»

Планируемые показатели результативности долгосрочной целевой программы Иркутской области «О мерах по совершенствованию системы профилактики правонарушений в Иркутской области на 2010-2011 годы»

№	Цели, задачи, показатели результатов	Значение затрат и целевых индикаторов, показателей результативности Программы					
		2010 год			2011 год		
		Объём финансирования, тыс. руб.	Плановое значение целевого индикатора	Эффективность, (S = 3/4)	Объём финансирования, тыс. руб.	Плановое значение целевого индикатора	Эффективность (S = 6/7)
	2	3	4	5	6	7	8
	Цель Программы. Укрепление общественной безопасности и снижение уровня преступности в Иркутской области						
	Задача. Повышение уровня безопасности личности и общественной безопасности на улицах и в других общественных местах						
1.	Снижение количества преступлений, совершенных в общественных местах, случаев.	0	11950	-	12000	11500	1043,4
2.	Снижение удельного веса преступлений, совершенных лицами в состоянии опьянения, в общем количестве раскрытых преступлений, %.	0	12,0	-	3000	11,5	260869,5

ПРАВИТЕЛЬСТВО ИРКУТСКОЙ ОБЛАСТИ

П О С Т А Н О В Л Е Н И Е

18 октября 2010 года **№ 262-пп**

Иркутск

Об утверждении долгосрочной целевой программы Иркутской области “Пожарная безопасность на 2011-2013 годы”

В соответствии с Федеральным законом от 21 декабря 1994 года № 69-ФЗ «О пожарной безопасности», Законом Иркутской области от 7 октября 2008 года № 78-оз «О пожарной безопасности в Иркутской области», постановлением Правительства Иркутской области от 15 апреля 2009 года № 116-пп «Об утверждении Порядка принятия решений о разработке долгосрочных целевых программ Иркутской области и их формирования и реализации и Порядка проведения и критериев оценки эффективности реализации долгосрочных целевых программ Иркутской области», руководствуясь статьей 67 Устава Иркутской области, Правительство Иркутской области

П О С Т А Н О В Л Я Е Т:

1. Утвердить прилагаемую долгосрочную целевую программу Иркутской области «Пожарная безопасность на 2011 – 2013 годы».

2. Настоящее постановление подлежит официальному опубликованию.

Губернатор Иркутской области
Д.Ф. Мезенцев

УТВЕРЖДЕНА
постановлением Правительства
Иркутской области
от 18 октября 2010 года № 262-пп

ДОЛГОСРОЧНАЯ ЦЕЛЕВАЯ ПРОГРАММА ИРКУТСКОЙ ОБЛАСТИ «ПОЖАРНАЯ БЕЗОПАСНОСТЬ НА 2011 – 2013 ГОДЫ» (СРОК РЕАЛИЗАЦИИ: 2011 – 2013 ГОДЫ)

Иркутск, 2010 год

**ПАСПОРТ
ДОЛГОСРОЧНОЙ ЦЕЛЕВОЙ ПРОГРАММЫ ИРКУТСКОЙ ОБЛАСТИ
«ПОЖАРНАЯ БЕЗОПАСНОСТЬ НА 2011 - 2013 ГОДЫ»**

Наименование характеристик Программы	Содержание характеристик Программы
Наименование Программы	Долгосрочная целевая программа Иркутской области «Пожарная безопасность на 2011 – 2013 годы» (далее – Программа).
Основание для разработки Программы	Федеральный закон от 21 декабря 1994 года № 69-ФЗ «О пожарной безопасности», Закон Иркутской области от 7 октября 2008 года № 78-оз «О пожарной безопасности в Иркутской области».
Государственный заказчик	Правительство Иркутской области.
Основные разработчики Программы	Министерство имущественных отношений Иркутской области.
Администратор Программы	Министерство имущественных отношений Иркутской области.
Исполнители Программы	Министерство здравоохранения Иркутской области, министерство образования Иркутской области, министерство социального развития, опеки и попечительства Иркутской области, министерство культуры и архивов Иркутской области, министерство по физической культуре, спорту и молодежной политике Иркутской области, министерство имущественных отношений Иркутской области.
Цель Программы	Обеспечение необходимых условий для повышения уровня пожарной безопасности в Иркутской области, защиты жизни и здоровья населения, сокращения материального ущерба.
Задачи Программы	1. Организация совершенствования системы профилактики пожаров. 2. Создание необходимых условий для предотвращения гибели и травматизма людей при чрезвычайных ситуациях, связанных с пожарами. 3. Снижение количества пожаров, сокращение материального ущерба. 4. Укрепление материально - технической базы подразделений пожарной охраны, содержащихся за счет средств областного бюджета (далее – подразделения пожарной охраны).
Сроки и этапы реализации Программы	2011 - 2013 годы. Программа реализуется в один этап.
Объемы и источники финансирования программы	Финансирование Программы осуществляется за счет средств областного бюджета в соответствии с законом Иркутской области об областном бюджете на очередной финансовый год. Объем финансирования Программы из средств областного бюджета составляет 207723 тыс. рублей, в том числе: 2011 год – 69241 тыс. руб.; 2012 год – 69241 тыс. руб.; 2013 год – 69241 тыс. руб. Объемы финансирования Программы ежегодно уточняются при формировании областного бюджета на соответствующий финансовый год, исходя из возможностей областного бюджета и затрат, необходимых для реализации Программы.
Ожидаемые конечные результаты реализации Программы и показатели социально-экономической эффективности	1. Снижение гибели и травматизма более 50 тыс. человек за счет снижения пожарных рисков и проведения аварийно-спасательных работ. 2. Сокращение прямого материального ущерба от пожаров на 3-5 млн. руб. в год и до 120 млн. руб. в год потерь от компенсационных, восстановительных и иных расходов. 3. Предотвращение риска гибели и травмирования людей за счет оснащения 194 областных государственных учреждений социальной сферы (95% от количества учреждений с большим пребыванием людей) первичными средствами спасения и пожаротушения, а также установки и монтажа автоматической пожарной сигнализации и систем оповещения людей о пожаре. 4. Повышение боеспособности подразделений пожарной охраны с 25% до 60% от потребности при выполнении противопожарных и аварийных работ за счет укрепления материально-технической базы.

Раздел 1. СОДЕРЖАНИЕ ПРОБЛЕМЫ И ОБОСНОВАНИЕ НЕОБХОДИМОСТИ ЕЕ РЕШЕНИЯ ПРОГРАММНО-ЦЕЛЕВЫМ МЕТОДОМ

Современное развитие инфраструктуры Иркутской области направлено на укрепление экономического потенциала, улучшение социального благополучия и повышение уровня жизни населения, проживающего на территории Иркутской области. Одним из важных и актуальных критериев обеспечения экономической безопасности является организация системы мер противопожарной безопасности.

За последние 3 года ежегодно в Иркутской области происходит более 4 тысяч пожаров, на которых гибнет более 300 человек, получают травмы различной степени тяжести более 200 человек, огнем уничтожены или значительно повреждены 330 тысяч квадратных метров жилья, материальные потери (косвенный ущерб) составляют более 62 миллиардов рублей. Говоря об уничтоженном пожарами жилье, можно сделать вывод, что ежегодно на территории Иркутской области сгорает населенный пункт с количеством жителей 1833 человека (при средней норме жилых помещений на одного человека 18 кв. метров).

В таблице 1 отражена динамика изменения количества пожаров и последствий от них.

Таблица 1

№ п/п	Показатели	2007 год	2008 год	2009 год	2010 год (оценка)	2011 год (прогноз)
1	Количество пожаров, шт.	4633	4246	4064	3950	3890
2	Количество погибших при пожарах, чел.	320	324	309	294	280
3	Количество пострадавших при пожарах, чел.	250	243	268	255	235
4	Объем материальных потерь при пожарах, млн. руб.	227	239	294	260	250

Долгосрочная целевая программа Иркутской области «Пожарная безопасность на 2011 – 2013 годы» (далее – Программа) разработана во исполнение Федерального закона от 21 декабря 1994 года № 69-ФЗ «О пожарной безопасности», Закона Иркутской области от 7 октября 2008 года № 78-оз «О пожарной безопасности в Иркутской области».

Анализ динамики пожарной обстановки показывает, что количество пожаров и последствия от них снижаются. Так, в 2009 году в сравнении с 2007 годом количество пожаров снизилось на 569 единиц или 12,3%, погибших при пожарах уменьшилось на 11 человек (3,4%). В то же время, количество пострадавших увеличилось на 18 человек (7,2%) и материальный ущерб увеличился на 67 млн. руб. (29,5%). Отсюда можно сделать вывод, что для стабилизации пожарной обстановки и решения проблем необходимо применение программно-целевого метода, позволяющего сконцентрировать имеющиеся ресурсы на реализацию наиболее важных задач.

Основная доля пожаров по причинам их возникновения приходится на неосторожное обращение с огнем – 44,7% или 1817 случаев, число таких пожаров в сравнении с прошлым годом сократилось на 6,3%. Количество поджогов сократилось – на 22,9%, от детской шалости – на 29,7%.

При этом на 6% возросло число пожаров, связанных с нарушением правил пожарной безопасности при устройстве и эксплуатации электрооборудования, электробытовых приборов и от нарушения правил пожарной безопасности. Следует отметить, что на 5,6% увеличилось число пожаров на транспортных средствах, на 35% в строящихся (реконструируемых) зданиях.

На объектах социальной сферы, в зданиях учебно-воспитательного назначения и в медицинских учреждениях за последние два года (2008-2009) произошло по 14 пожаров ежегодно, материальный ущерб от которых составил по годам соответственно 679 тыс. руб. и 676 тыс. руб.

Сложившаяся ситуация с пожарами и гибелью людей в Иркутской области обусловлена комплексом проблем правового, социального и экологического характера, недостаточной численностью и технической оснащенностью подразделений пожарной охраны.

Наиболее проблемными остаются вопросы, связанные с выполнением противопожарных мероприятий, требующих значительных финансовых затрат.

Характерными недостатками в обеспечении пожарной безопасности в областных государственных учреждениях социальной сферы являются:

1. Отсутствие автоматических систем пожарной сигнализации и систем оповещения людей о пожаре.
2. Неукомплектованность объектов первичными средствами пожаротушения.
3. Эксплуатация с нарушениями требований норм электроустановок и устаревших электросетей.
4. Недостаточные знания и навыки поведения людей в чрезвычайных ситуациях и в случаях возникновения пожаров.
5. Отсутствие источников наружного и внутреннего противопожарного водоснабжения или их неисправность.
6. Невыполнение работ по противопожарной обработке и замене дверей в пожароопасных помещениях.

Проблема построения эффективной системы обеспечения пожарной безопасности должна решаться с учетом специфики и вероятности возникновения тех или иных угроз путем поддержания безопасного состояния объектов в соответствии с нормативными требованиями, предотвращения и ликвидации таких угроз.

В результате реализации мероприятий, намеченных в Программе, предполагается обеспечить устойчивую тенденцию к снижению пожарных рисков, создать эффективную скоординированную систему обеспечения пожарной безопасности, укрепить материально-техническую базу подразделений пожарной охраны.

Раздел 2. ЦЕЛИ И ЗАДАЧИ ПРОГРАММЫ, СРОКИ И ЭТАПЫ ЕЕ РЕАЛИЗАЦИИ, ЦЕЛЕВЫЕ ИНДИКАТОРЫ И ПОКАЗАТЕЛИ РЕЗУЛЬТАТИВНОСТИ

Основной целью Программы является обеспечение необходимых условий для повышения уровня пожарной безопасности в Иркутской области, защиты жизни и здоровья населения, сокращение материального ущерба.

Достижение указанной цели обеспечивается решением следующих задач:

1. Организация совершенствования системы профилактики пожаров.
2. Создание необходимых условий для предотвращения гибели и травматизма людей при чрезвычайных ситуациях, связанных с пожарами.
3. Снижение количества пожаров, сокращение материального ущерба, наносимого пожарами.
4. Укрепление материально-технической базы подразделений пожарной охраны.

Сроки выполнения Программы: 2011 – 2013 годы.

Программа реализуется в один этап.

Целевыми индикаторами Программы являются:

1. Распространение общих технических знаний по пожарной безопасности в областных государственных учреждениях социальной сферы (далее – учреждения социальной сферы).
2. Оснащение учреждений социальной сферы первичными средствами спасения и пожаротушения, системами автоматической пожарной сигнализации и оповещения людей при пожаре.
3. Приведение путей эвакуации в учреждениях социальной сферы в соответствие с требованиями пожарной безопасности и исключение условий образования горючей среды.
4. Повышение боеготовности подразделений пожарной охраны и снижение времени оперативного реагирования.
5. Оснащение подразделений пожарной охраны для повышения эффективности работ.
6. Оснащение подразделений пожарной охраны для снижения времени прибытия на пожары на 5-10 мин.

От реализации Программы ожидаются следующие результаты:

1. Снижение количества пожаров на 7%.
2. Сокращение прямого материального ущерба от пожаров на 3-5 млн. руб. в год и до 120 млн. руб. в год потерь от компенсационных, восстановительных и иных расходов.
3. Снижение гибели и травматизма населения (свыше 50 тыс. чел.) в населенных пунктах при проведении аварийно-спасательных работ и повышение эффективности данных работ до 85 %.
4. Предотвращение риска гибели и травмирования людей за счет оснащения 194 учреждений социальной сферы первичными средствами спасения и пожаротушения, а также установки и монтажа автоматической пожарной сигнализации и систем оповещения людей о пожаре.
5. Снижение на 45 единиц количества пожаров, возникающих в связи с неисправностью электротехнического оборудования на объектах социальной сферы с массовым или круглосуточным пребыванием людей.
6. Снижение числа погибших и травмированных на пожарах на 30-50 человек, обеспечение безопасной эвакуации.
7. Повышение боеспособности подразделений пожарной безопасности, снижение времени оперативного реагирования на 5-10 мин. и снижение количества жертв и ущерба на 22,5%.
8. Увеличение противопожарного прикрытия двенадцати населенных пунктов Иркутской области до 80 % - при строительстве новых и реконструкции иных зданий под пожарные депо.

Цели, задачи, целевые индикаторы и показатели результативности реализации Программы представлены в приложении 1.

Раздел 3. СИСТЕМА МЕРОПРИЯТИЙ ПРОГРАММЫ

По Программе запланировано 35 мероприятий, которые предполагается реализовать для решения поставленных задач и достижения цели. Объемы финансирования по мероприятиям предусмотрены согласно заявкам исполнителей Программы.

В Программу включены мероприятия, которые необходимо реализовать в первую очередь, чтобы обеспечить защищенность учреждений социальной сферы от пожаров и гибели людей. К наиболее приоритетному мероприятию относится установка, монтаж и обслуживание автоматической пожарной сигнализации и системы оповещения людей о пожаре с объемом на весь период реализации Программы на сумму 28690 тыс. руб. или 13,8%. На ремонт, замену электропроводки, огнезащитную обработку деревянных конструкций предусмотрена сумма 49926 тыс. руб. (24%). Данные мероприятия исключают условия для возникновения пожаров.

Строительство пожарных водоемов и ремонт системы внутреннего и наружного водоснабжения в учреждениях социальной сферы создадут условия для тушения пожаров в начальной стадии. На реализацию данного мероприятия запланировано 17216 тыс. руб. или 8,3%.

Приобретение пожарных автомобилей, аварийно-спасательных инструментов, средств связи, вещевого имущества позволит укрепить материально-техническую базу подразделений пожарной охраны, повысить эффективность при выполнении противопожарных и аварийно-спасательных работ, а также снизить время прибытия на пожары. На весь период реализации Программы запланировано 40283 тыс. руб., что составляет 19,4%.

Раздел 4. ОБОСНОВАНИЕ РЕСУРСНОГО ОБЕСПЕЧЕНИЯ ПРОГРАММЫ

Мероприятия Программы реализуются за счет средств областного бюджета в сумме 207723 тыс. руб., в том числе по годам (приложение 3):

2011 год - 69241 тыс. руб.;
2012 год – 69241 тыс. руб.;
2013 год – 69241 тыс. руб.

Программа реализуется в один этап.

Объемы финансирования Программы ежегодно уточняются при формировании областного бюджета на соответствующий год, исходя из возможностей областного бюджета и затрат, необходимых для реализации Программы.

Раздел 5. МЕХАНИЗМ РЕАЛИЗАЦИИ ПРОГРАММЫ И КОНТРОЛЬ ЗА ХОДОМ ЕЕ РЕАЛИЗАЦИИ

Администратором Программы является министерство имущественных отношений Иркутской области.

Для реализации Программы задействованы шесть исполнителей:

1. Министерство здравоохранения Иркутской области;
2. Министерство образования Иркутской области;
3. Министерство социального развития, опеки и попечительства Иркутской области;
4. Министерство культуры и архивов Иркутской области;
5. Министерство по физической культуре, спорту и молодежной политике Иркутской области;
6. Министерство имущественных отношений Иркутской области.

Исполнители Программы организуют размещение заказа, отбор исполнителей работ и услуг, а также поставщиков продукции по каждому мероприятию в порядке, установленном законодательством.

Ответственность за реализацию и конечные результаты Программы, рациональное использование выделяемых на ее выполнение бюджетных ассигнований несут исполнители Программы. Контроль за реализацией Программы осуществляет администратор Программы.

По представленным сведениям исполнителей администратор Программы представляет сводный отчет и доклад о ходе финансирования и выполнения мероприятий Программы в министерство экономического развития, труда, науки и высшей школы Иркутской области в соответствии с пунктом 49 постановления Правительства Иркутской области от 15 апреля 2009 года № 116-пп «Об утверждении Порядка принятия решений о разработке долгосрочных целевых программ Иркутской области и их формирования и реализации и Порядка проведения и критериев оценки эффективности реализации долгосрочных целевых программ Иркутской области».

Раздел 6. ОЦЕНКА ЭФФЕКТИВНОСТИ РЕАЛИЗАЦИИ ПРОГРАММЫ

Обеспечение защиты жизни и здоровья людей от пожаров, снижение числа случаев гибели людей от пожаров соответствует приоритетам и задачам стратегических и программных документов социально-экономического развития Иркутской области.

Программные мероприятия ориентированы на приведение в соответствие с требованиями действующего законодательства объектов социальной сферы, а также на устранение замечаний Государственного пожарного надзора.

Планируемые показатели результативности Программы отражены в Приложении 4.

Социально-экономическая эффективность Программы будет рассчитана исходя из количественной оценки показателей затрат и целевых показателей результативности Программы как соотношение достигнутых и планируемых результатов.

Министр имущественных отношений Иркутской области
М.Н. Карасев

Приложение 1
к долгосрочной целевой
программе Иркутской области
«Пожарная безопасность
на 2011 - 2013 годы»

ПЛАНИРУЕМЫЕ ЦЕЛЕВЫЕ ИНДИКАТОРЫ И ПОКАЗАТЕЛИ РЕЗУЛЬТАТИВНОСТИ РЕАЛИЗАЦИИ ПРОГРАММЫ

№	Цели, задачи, целевые индикаторы, показатели результативности Программы	Единица измерения	Базовое значение индикаторов, показателей результативности (за 2009 год)	Значения целевых индикаторов, показателей результативности		
				2011 год	2012 год	2013 год
1	Цель: Обеспечение необходимых условий для повышения уровня пожарной безопасности в Иркутской области, защиты жизни и здоровья населения, сокращение материального ущерба, наносимого пожарами					
1.1.	Задача 1.1. Организация совершенствования системы профилактики пожаров					
1.1.1.	Повышение культуры пожарной безопасности, распространение общих технических знаний по пожарной безопасности.	количество учреждений	0	13	6	8
1.1.2.	Приобретение практических навыков по предупреждению пожаров, спасению жизни, здоровья людей и имущества при пожарах.	количество человек	0	16	6	5
1.2.	Задача 1.2. Создание необходимых условий для предотвращения гибели и травматизма людей при чрезвычайных ситуациях, связанных с пожарами					
1.2.1.	Оснащенние учреждений социальной сферы первичными средствами спасения и пожаротушения, системами автоматической пожарной сигнализации и оповещения людей при пожаре	количество учреждений	133	172	159	178
1.3.	Задача 1.3. Снижение количества пожаров, сокращение материального ущерба, наносимого пожарами					
1.3.1.	Количество учреждений социальной сферы, в которых создаются условия для тушения пожара в начальной его стадии	количество учреждений	2	4	6	3
1.3.2.	Приведение путей эвакуации в соответствие с требованиями пожарной безопасности и исключение условий образования горючей среды	количество учреждений	88	111	100	104
1.3.3.	Исключение условий для возникновения пожаров и повышение уровня защиты людей	количество учреждений	136	163	167	166
1.4.	Задача 1.4. Укрепление материально-технической базы подразделений пожарной охраны					
1.4.1.	Повышение боеготовности подразделений пожарной охраны и снижение времени оперативного реагирования	количество автомобилей	0	2	4	2
1.4.2.	Оснащение подразделений пожарной охраны для повышения эффективности работы	количество подразделений	0	4	4	4
1.4.3.	Оснащенность подразделений пожарной охраны для снижения времени прибытия на пожары на 5-10 мин.	количество УКВ радиосвязи	0	50	56	59
1.4.4.	Увеличение противопожарного прикрытия двенадцати населенных пунктов Иркутской области	количество учреждений	1	9	2	1

Приложение 2
к долгосрочной целевой
программе Иркутской области
«Пожарная безопасность
на 2011 - 2013 годы»

СИСТЕМА МЕРОПРИЯТИЙ ПРОГРАММЫ

	Цели, задачи, мероприятия Программы	Срок реализации Программы	Финансовые средства, всего	Объем финансирования по годам			Исполнитель мероприятий Программы
				2011	2012	2013	
Цель: Меры по обеспечению организационной и научно-методической деятельности пожарной охраны							
Задача 1. Организация совершенствования системы профилактики пожаров							
1.1	Организация и проведение семинаров, направленных на обучение населения Иркутской области мерам пожарной безопасности в:	2011-2013 гг.	162	60	58	44	
	1) областных государственных, в том числе автономных, учреждениях, подведомственных министерству культуры и архивов Иркутской области		110	40	40	30	Министерство культуры и архивов Иркутской области
	2) областных государственных учреждениях, подведомственных министерству по физической культуре, спорту и молодежной политике Иркутской области		52	20	18	14	Министерство по физической культуре, спорту и молодежной политике Иркутской области
1.2	Приобретение литературы по пожарной безопасности и наглядных пособий, разработка планов эвакуации в:	2011-2013 гг.	208	70	64	74	
	2) областных государственных, в том числе автономных, учреждениях, подведомственных министерству культуры и архивов Иркутской области		148	46	46	56	Министерство культуры и архивов Иркутской области
	3) областных государственных учреждениях, подведомственных министерству по физической культуре, спорту и молодежной политике Иркутской области		60	24	18	18	Министерство по физической культуре, спорту и молодежной политике Иркутской области
	Итого:		370	130	122	118	
Задача 2. Создание необходимых условий для предотвращения гибели и травматизма людей при чрезвычайных ситуациях, связанных с пожарами							
2.1	Приобретение индивидуальных средств защиты органов дыхания работникам	2011-2013 гг.	4635	1615	1335	1685	
	1) областных государственных учреждений, подведомственных министерству образования Иркутской области		750	250	200	300	Министерство образования Иркутской области
	2) областных государственных учреждений, подведомственных министерству здравоохранения Иркутской области		600	250	200	150	Министерство здравоохранения Иркутской области
	3) областных государственных, в том числе автономных, учреждений, подведомственных министерству социального развития, опеки и попечительства Иркутской области		3105	935	935	1235	Министерство социального развития, опеки и попечительства Иркутской области
	4) областных государственных, в том числе автономных, учреждений, подведомственных министерству культуры и архивов Иркутской области		180	180	0	0	Министерство культуры и архивов Иркутской области
2.2	Приобретение, обслуживание первичных средств пожаротушения (огнетушителей) и пожарного инвентаря для:	2011-2013 гг.	3455	1259	1068	1128	
	1) областных государственных учреждений, подведомственных министерству образования Иркутской области		730	400	200	130	Министерство образования Иркутской области
	2) областных государственных учреждений, подведомственных министерству здравоохранения Иркутской области		900	310	300	290	Министерство здравоохранения Иркутской области
	3) территориальных подразделений (управлений) министерства социального развития, опеки и попечительства Иркутской области, областных государственных, в том числе автономных, учреждений, подведомственных министерству социального развития, опеки и попечительства Иркутской области		952	267	325	360	Министерство социального развития, опеки и попечительства Иркутской области
	4) областных государственных, в том числе автономных, учреждений, подведомственных министерству культуры и архивов Иркутской области		540	125	175	240	Министерство культуры и архивов Иркутской области
	5) областных государственных учреждений, подведомственных министерству по физической культуре, спорту и молодежной политике Иркутской области		333	157	68	108	Министерство по физической культуре, спорту и молодежной политике Иркутской области
2.3	Разработка проектно-сметной документации на установку и монтаж автоматической пожарной сигнализации, монтаж, обслуживание и ремонт автоматической пожарной сигнализации и системы оповещения людей о пожаре в:	2011-2013 гг.	28690	9275	9460	9955	
	1) областных государственных учреждениях, подведомственных министерству образования Иркутской области		2400	1000	900	500	Министерство образования Иркутской области
	2) областных государственных учреждениях, подведомственных министерству здравоохранения Иркутской области		15600	5200	5200	5200	Министерство здравоохранения Иркутской области
	3) территориальных подразделениях (управлениях) министерства социального развития, опеки и попечительства Иркутской области, областных государственных, в том числе автономных, учреждениях, подведомственных министерству социального развития, опеки и попечительства Иркутской области		5220	1740	1740	1740	Министерство социального развития, опеки и попечительства Иркутской области
	4) областных государственных, в том числе автономных, учреждениях, подведомственных министерству культуры и архивов Иркутской области		4660	1070	1270	2320	Министерство культуры и архивов Иркутской области
	5) областных государственных учреждениях, подведомственных министерству по физической культуре, спорту и молодежной политике Иркутской области		810	265	350	195	Министерство по физической культуре, спорту и молодежной политике Иркутской области
	Итого:		36780	12149	11863	12768	
Задача 3. Снижение количества пожаров, сокращение материального ущерба, наносимого пожарами							
3.1	Разработка проектно-сметной документации на строительство пожарных водоемов, строительство и ремонт пожарных водоемов в областных государственных учреждениях:	2011-2012 гг.	6857	3600	3257	0	
	1) подведомственных министерству образования Иркутской области		455	0	455	0	Министерство образования Иркутской области
	2) подведомственных министерству социального развития, опеки и попечительства Иркутской области		3600	3600	0	0	Министерство социального развития, опеки и попечительства Иркутской обл.
	3) подведомственных министерству по физической культуре, спорту и молодежной политике Иркутской области		2802	0	2802	0	Министерство по физической культуре, спорту и молодежной политике Иркутской области
3.2	Строительство и ремонт системы внутреннего и наружного противопожарного водоснабжения в областных государственных учреждениях:	2011-2013 гг.	4259	1431	1755	1073	
	1) подведомственных министерству образования Иркутской области		3500	1200	1500	800	Министерство образования Иркутской области
	2) подведомственных министерству здравоохранения Иркутской области		298	105	90	103	Министерство здравоохранения Иркутской области
	3) подведомственных министерству культуры и архивов Иркутской области		461	126	165	170	Министерство культуры и архивов Иркутской области
3.3	Устройство защитной минерализированной полосы в:	2011-2013 гг.	754	84	85	585	
	1) государственном учреждении культуры «Архитектурно-этнографический музей «Тальцы»		500	0	0	500	Министерство культуры и архивов Иркутской области
	2) областных государственных учреждениях, подведомственных министерству по физической культуре, спорту и молодежной политике Иркутской области		254	84	85	85	Министерство по физической культуре, спорту и молодежной политике Иркутской области
3.4	Разработка проектно-сметной документации и строительство водозаборной станции и противопожарного водопровода, реконструкция пожарного резервуара в государственном учреждении культуры «Архитектурно-этнографический музей «Тальцы»	2011-2013 гг.	6100	1100	2000	3000	Министерство культуры и архивов Иркутской области
3.5	Разработка проектно-сметной документации на ремонт системы приточно-вытяжной противодымной вентиляции, монтаж и ремонт системы приточно-вытяжной противодымной вентиляции в областных государственных, в том числе автономных, учреждениях, подведомственных министерству культуры и архивов Иркутской области	2011-2013 гг.	1970	140	1230	600	Министерство культуры и архивов Иркутской области
3.6	Устройство запасных выходов в областных государственных учреждениях, подведомственных министерству образования Иркутской области	2011-2013 гг.	960	400	300	260	Министерство образования Иркутской области
3.7	Ремонт, замена электропроводки в:	2011-2013 гг.	34580	10534	11181	12865	
	1) областных государственных учреждениях, подведомственных министерству образования Иркутской области		10916	2900	3471	4545	Министерство образования Иркутской области
	2) областных государственных учреждениях, подведомственных министерству здравоохранения Иркутской области		7550	2450	2500	2600	Министерство здравоохранения Иркутской области
	3) территориальных подразделениях (управлениях) министерства социального развития, опеки и попечительства Иркутской области, областных государственных, в том числе автономных, учреждениях, подведомственных министерству социального развития, опеки и попечительства Иркутской области		7230	2410	2410	2410	Министерство социального развития, опеки и попечительства Иркутской области
	4) областных государственных, в том числе автономных, учреждениях, подведомственных министерству культуры и архивов Иркутской области		8060	2250	2650	3160	Министерство культуры и архивов Иркутской области
	5) областных государственных учреждениях, подведомственных министерству по молодежной политике, спорту и молодежной политике Иркутской области		824	524	150	150	Министерство по физической культуре, спорту и молодежной политике Иркутской области
3.8	Проведение обследования на соответствие действующим санитарным нормам и правилам пожарной безопасности в областных государственных учреждениях, подведомственных министерству по молодежной политике, спорту и молодежной политике Иркутской области	2011 г.	700	700	0	0	Министерство по физической культуре, спорту и молодежной политике Иркутской области
3.9	Обработка деревянных конструкций в:	2011-2013 гг.	10646	3943	3062	3641	
	1) областных государственных учреждениях, подведомственных министерству образования Иркутской области		5991	2500	1400	2091	Министерство образования Иркутской области
	2) областных государственных учреждениях, подведомственных министерству здравоохранения Иркутской области		1871	668	643	560	Министерство здравоохранения Иркутской области
	3) территориальных подразделениях (управлениях) министерства социального развития, опеки и попечительства Иркутской области, областных государственных, в том числе автономных, учреждениях, подведомственных министерству социального развития, опеки и попечительства Иркутской области		1970	390	790	790	Министерство социального развития, опеки и попечительства Иркутской области
	4) областных государственных учреждениях, подведомственных министерству по физической культуре, спорту и молодежной политике Иркутской области		814	385	229	200	Министерство по физической культуре, спорту и молодежной политике Иркутской области
3.10	Огнезащитная обработка деревянных конструкций, декораций, костюмов в областных государственных, в том числе автономных, учреждениях, подведомственных министерству культуры и архивов Иркутской области	2011-2013 гг.	4700	1050	1650	2000	Министерство культуры и архивов Иркутской области
3.11	Замер сопротивления силовой и осветительной электропроводки в:	2011-2013 гг.	6276	1716	2300	2260	
	1) областных государственных учреждениях, подведомственных министерству образования Иркутской области		1700	400	600	700	Министерство образования Иркутской области
	2) областных государственных учреждениях, подведомственных министерству здравоохранения Иркутской области		1330	400	450	480	Министерство здравоохранения Иркутской области
	3) территориальных подразделениях (управлениях) министерства социального развития, опеки и попечительства Иркутской области, областных государственных, в том числе автономных, учреждениях, подведомственных министерству социального развития, опеки и попечительства Иркутской области		1585	445	680	460	Министерство социального развития, опеки и попечительства Иркутской области
	4) областных государственных, в том числе автономных, учреждениях, подведомственных министерству культуры и архивов Иркутской области		1060	210	400	450	Министерство культуры и архивов Иркутской области
	5) областных государственных учреждениях, подведомственных министерству по физической культуре, спорту и молодежной политике Иркутской области		601	261	170	170	Министерство по физической культуре, спорту и молодежной политике Иркутской области
3.12	Замена деревянных стеллажей на металлические в областных государственных, в том числе автономных, учреждениях, подведомственных министерству культуры и архивов Иркутской области	2011 г.	1020	1020	0	0	Министерство культуры и архивов Иркутской области
3.13	Разработка проектно-сметной документации на демонтаж горючей отделки стен, потолков и полов, демонтаж горючей отделки стен, потолков и полов в:	2011 г.	780	780	0	0	
	1) областных государственных, в том числе автономных, учреждениях, подведомственных министерству культуры и архивов Иркутской области		280	280	0	0	Министерство культуры и архивов Иркутской области
	2) территориальных подразделениях (управлениях) министерства социального развития, опеки и попечительства Иркутской области, областных государственных, в том числе автономных, учреждениях, подведомственных министерству социального развития, опеки и попечительства Иркутской области		500	500	0	0	Министерство социального развития, опеки и попечительства Иркутской области
3.14	Установка противопожарных преград, дверей и люков в:	2011-2013 гг.	3325	1075	1200	1050	
	1) областных государственных учреждениях, подведомственных министерству образования Иркутской области		1000	400	400	200	Министерство образования Иркутской области
	2) областных государственных учреждениях, подведомственных министерству здравоохранения Иркутской области		900	300	300	300	Министерство здравоохранения Иркутской области
	3) территориальных подразделениях (управлениях) министерства социального развития, опеки и попечительства Иркутской области, областных государственных, в том числе автономных, учреждениях, подведомственных министерству социального развития, опеки и попечительства Иркутской области		65	65	0	0	Министерство социального развития, опеки и попечительства Иркутской области
	4) областных государственных, в том числе автономных, учреждениях, подведомственных министерству культуры и архивов Иркутской области		1210	260	450	500	Министерство культуры и архивов Иркутской области
	5) областных государственных учреждениях, подведомственных министерству по физической культуре, спорту и молодежной политике Иркутской области		150	50	50	50	Министерство по физической культуре, спорту и молодежной политике Иркутской области
3.15	Замена глухих решеток на окнах распашными в:	2011-2013 гг.	2416	916	800	700	
	1) областных государственных учреждениях, подведомственных министерству образования Иркутской области		776	276	300	200	Министерство образования Иркутской области
	2) областных государственных учреждениях, подведомственных министерству здравоохранения Иркутской области		1500	500	500	500	Министерство здравоохранения Иркутской области
	3) областных государственных, в том числе автономных, учреждениях, подведомственных министерству культуры и архивов Иркутской области		140	140	0	0	Министерство культуры и архивов Иркутской области
3.16	Реконструкция, профилактика станций пожаротушения в областных государственных, в том числе автономных, учреждениях, подведомственных министерству культуры и архивов Иркутской области	2011 г.	2000	2000	0	0	Министерство культуры и архивов Иркутской области
3.17	Монтаж контура заземления в областных государственных учреждениях, подведомственных министерству по физической культуре, спорту и молодежной политике Иркутской области	2011-2013 гг.	210	90	60	60	Министерство по физической культуре, спорту и молодежной политике Иркутской области
	Итого:		87553	30579	28880	28094	
Задача 4. Укрепление материально-технической базы подразделений пожарной охраны							
4.1	Приобретение пожарных автомобилей	2011-2013 гг.	29652	8000	12887	8765	Министерство имущественных отношений Иркутской области
4.2	Приобретение и монтаж оборудования видеонаблюдения в областных государственных учреждениях, подведомственных министерству по физической культуре, спорту и молодежной политике Иркутской области	2011 г.	290	290	0	0	Министерство по физической культуре, спорту и молодежной политике Иркутской области
4.3	Разработка проектно-сметной документации на реконструкцию зданий, реконструкция зданий в территориальных подразделениях (управлениях) министерства социального развития, опеки и попечительства Иркутской области, в областных государственных, в том числе автономных, учреждениях социальной сферы	2011-2013 гг.	9991	1054	4526	4411	Министерство социального развития, опеки и попечительства Иркутской области
4.4	Разработка проектно-сметной документации на реконструкцию и капитальный ремонт зданий пожарных депо, капитальный ремонт и реконструкция зданий пожарных депо	2011-2013 гг.	10396	6267	1129	3000	Министерство имущественных отношений Иркутской области
4.5	Приобретение вещевого имущества	2011-2013 гг.	8731	2943	3694	2094	Министерство имущественных отношений Иркутской области
4.6	Приобретение запасных частей и расходных материалов, необходимых для капитального ремонта автомобильной техники подразделений пожарной охраны	2011-2013 гг.	5640	1880	1880	1880	Министерство имущественных отношений Иркутской области
4.7	Приобретение дыхательных аппаратов на сжатом воздухе	2011-2013 гг.	2575	550	1310	715	Министерство имущественных отношений Иркутской области
4.8	Приобретение компьютерной техники для подразделений пожарной охраны	2011-2013 гг.	760	760	0	0	Министерство имущественных отношений Иркутской области
4.9	Приобретение аварийно-спасательного инструмента	2011-2013 гг.	600	600	0	0	Министерство имущественных отношений Иркутской области
4.10	Приобретение средств УКВ радиосвязи	2011-2013 гг.	1300	600	700	0	Министерство имущественных отношений Иркутской области
4.11	Приобретение пенообразователя	2011-2013 гг.	6896	2250	2250	2396	Министерство имущественных отношений Иркутской области
4.12	Разработка проектно-сметной документации на строительство пожарной части, строительство пожарной части в п. Пивовариха Иркутского района	2013 г.	5000	0	0	5000	Министерство имущественных отношений Иркутской области
4.13	Разработка проектно-сметной документации на проведение работ по приведению здания областного государственного среднего профессионального образовательного учреждения «Училище олимпийского резерва» в соответствие с требованиями пожарной безопасности	2011 г.	1189	1189	0	0	Министерство по физической культуре, спорту и молодежной политике Иркутской области
	Итого:		83020	26383	28376	28261	
	Всего:		207723	69241	69241	69241	

РАСПРЕДЕЛЕНИЕ СРЕДСТВ ПО ИСПОЛНИТЕЛЯМ МЕРОПРИЯТИЙ ПРОГРАММЫ

Наименование исполнителя мероприятий Программы	Всего	2011 год	2012 год	2013 год
Министерство здравоохранения Иркутской области	30549	10183	10183	10183
Министерство образования Иркутской области	29178	9726	9726	9726
Министерство социального развития, опеки и попечительства Иркутской области	34218	11406	11406	11406
Министерство культуры и архивов Иркутской области	33139	10037	10076	13026
Министерство по физической культуре, спорту и молодежной политике Иркутской области	9089	4039	4000	1050
Министерство имущественных отношений Иркутской области	71550	23850	23850	23850
ИТОГО:	207723	69241	69241	69241

Приложение 3
к долгосрочной целевой
программе Иркутской области
«Пожарная безопасность на
2011 – 2013 годы»

НАПРАВЛЕНИЯ И ОБЪЕМЫ ФИНАНСИРОВАНИЯ ПРОГРАММЫ

Источники финансирования	Объем финансирования, тыс. руб.			
	Всего	2011 год	2012 год	2013 год
За счет средств областного бюджета, в том числе:	207723	69241	69241	69241
НИОКР	0	0	0	0
Капитальные вложения	18616	2531	7012	9073
Прочие	189107	66710	62229	60168

Приложение 4
к долгосрочной целевой
программе Иркутской области
«Пожарная безопасность на
2011 – 2013 годы»

ПЛАНИРУЕМЫЕ ПОКАЗАТЕЛИ РЕЗУЛЬТАТИВНОСТИ ПРОГРАММЫ

№	Цели, задачи, показатели результатов	Значения затрат и целевых индикаторов, показателей результативности Программы								
		2011 год			2012 год			2013 год		
		Объемы финансирования, тыс. руб.	Плановое значение целевого индикатора, показателя результативности	Эффективность (5 = 3/4)	Объемы финансирования, тыс. руб.	Плановое значение целевого индикатора, показателя результативности	Эффективность (8 = 6/7)	Объемы финансирования, тыс. руб.	Плановое значение целевого индикатора, показателя результативности	Эффективность (11 = 9 /10)
1	2	3	4	5	6	7	8	9	10	11
1.	Цель: Обеспечение необходимых условий для повышения уровня пожарной безопасности в Иркутской области, защиты жизни и здоровья населения, сокращение материального ущерба, наносимого пожарами									
1.1.	Задача 1. Организация совершенствования системы профилактики пожаров									
1.1.1.	Распространение общих технических знаний пожарной безопасности в учреждениях социальной сферы	70	13	5	64	6	11	74	8	9
1.1.2.	Повышение профессионального уровня специалистов по технике безопасности	60	16	4	58	6	10	44	5	9
1.2.	Задача 2. Обеспечение необходимых условий для предотвращения гибели и травматизма людей при чрезвычайных ситуациях, связанных с пожарами									
1.2.1.	Оснащение учреждений социальной сферы первичными средствами спасения и пожаротушения, системами автоматической пожарной сигнализации и оповещения людей при пожаре	12149	159	76	11863	178	67	12768	146	87
1.3.	Задача 3. Снижение количества пожаров, сокращение материального ущерба, наносимого пожарами									
1.3.1.	Количество учреждений социальной сферы, в которых создаются условия для тушения пожара в начальной его стадии	1431	4	358	1755	6	292	1073	3	358
1.3.2.	Приведение путей эвакуации в учреждениях социальной сферы в соответствие с требованиями пожарной безопасности и исключение условий образования горючей среды	6198	111	56	4562	100	46	4951	104	47
1.3.3.	Исключение условий для возникновения пожаров и повышение уровня защиты людей в учреждениях социальной сферы	14186	163	87	14281	167	86	15825	166	95
1.4.	Задача 4. Укрепление материально-технической базы подразделений пожарной охраны									
1.4.1.	Повышение боеготовности подразделений пожарной охраны и снижение времени оперативного реагирования (количество автомобилей)	8000	2	4000	12887	4	3222	8765	2	4382
1.4.2.	Оснащение подразделений пожарной охраны для повышения эффективности работ (количество дыхательных аппаратов и спасательных инструментов)	1150	26	44	1310	32	41	715	28	26
1.4.3.	Оснащение подразделений пожарной охраны для снижения времени прибытия на пожары на 5-10 мин. (количество УКВ радиосвязи)	600	50	12	700	56	13	0	0	0
1.4.4.	Повышение боеспособности подразделений пожарной охраны при выполнении противопожарных и аварийно-спасательных работ (количество комплектов вещевого имущества)	2943	267	11	3694	325	11	2094	190	11
1.4.5.	Увеличение противопожарного прикрытия двенадцати населенных пунктов Иркутской области	6267	9	696	1129	2	564	3000	1	3000

ЗАКОН ИРКУТСКОЙ ОБЛАСТИ

ОБ ОРГАНИЗАЦИИ ДЕЯТЕЛЬНОСТИ ПУНКТОВ ПРИЕМА И ОТГРУЗКИ ДРЕВЕСИНЫ НА ТЕРРИТОРИИ ИРКУТСКОЙ ОБЛАСТИ

Настоящий Закон в целях осуществления контроля в области охраны окружающей среды и природопользования, предотвращения незаконного лесопользования определяет порядок организации деятельности пунктов приема и отгрузки древесины и требования к приему, учету и транспортировке древесины на территории Иркутской области.

Статья 1. Основные понятия, используемые в настоящем Законе

1. В настоящем Законе используются следующие основные понятия:

1) древесина – лесоматериалы круглые, пиломатериалы;

2) пункт приема и отгрузки древесины – специальное место, где юридическим лицом или индивидуальным предпринимателем осуществляется деятельность по:

а) приобретению древесины и ее последующей отгрузке в переработанном или непереработанном виде;

б) предоставлению одной услуги или более из следующих видов услуг: хранение древесины, переработка древесины, отгрузка древесины;

в) хранению и отгрузке в переработанном или непереработанном виде самостоятельно заготовленной древесины;

3) переработка древесины – производство пиломатериалов;

4) прием древесины – любые действия, направленные на:

а) приобретение древесины;

б) прием древесины на хранение;

в) прием древесины на переработку;

г) прием древесины на отгрузку;

д) прием самостоятельно заготовленной древесины на хранение и отгрузку;

5) отгрузка древесины – действия, направленные на вывоз древесины с территории пункта приема и отгрузки древесины с одновременным ее отчуждением либо без отчуждения;

6) транспортировка древесины – действия, направленные на перевозку древесины безрельсовым механическим транспортным средством по территории Иркутской области.

2. Граждане и юридические лица осуществляют обращение с древесиной в случае, если данная древесина заготовлена в соответствии с федеральным и областным законодательством.

3. Копии документов, представляемые в соответствии с настоящим Законом, а также полномочия лица, вступающего в правоотношения от имени юридического лица или индивидуального предпринимателя (далее – уполномоченное лицо), оформляются в соответствии с федеральным законодательством.

Статья 2. Требования к организации работы пунктов приема и отгрузки древесины

1. Пункты приема и отгрузки древесины подлежат обязательной постановке на учет в исполнительном органе государственной власти Иркутской области, уполномоченном Правительством Иркутской области (далее – уполномоченный орган исполнительной власти).

2. Принимаемая, перерабатываемая и отгружаемая древесина подлежит обязательному учету в соответствии с настоящим Законом.

Документами учета древесины являются:

1) книга учета приемо-сдаточных актов;

2) приемо-сдаточные акты;

3) журнал регистрации отгружаемой древесины.

3. Юридическое лицо или индивидуальный предприниматель, осуществляющие прием древесины, на каждом пункте приема и отгрузки древесины в доступном для обозрения месте обязаны обеспечить наличие следующей информации:

1) наименование юридического лица, номер контактного телефона или фамилия, имя, отчество индивидуального предпринимателя, номер контактного телефона;

2) соответствующий акт (приказ, распоряжение) руководителя юридического лица или индивидуального предпринимателя о назначении уполномоченного лица, ответственного за прием и учет принимаемой, перерабатываемой и отгружаемой древесины.

4. На пункте приема и отгрузки древесины должна находиться и в случаях, предусмотренных федеральным и областным законодательством, предъявляться следующая документация:

1) документы о постановке на учет в уполномоченном органе исполнительной власти;

2) книга учета приемо-сдаточных актов;

3) журнал регистрации отгружаемой древесины;

4) копия документа, подтверждающего факт внесения записи о юридическом лице в Единый государственный реестр юридических лиц, или копия свидетельства о государственной регистрации индивидуального предпринимателя, осуществляющих прием и отгрузку древесины;

5) копии правоустанавливающих документов, на основании которых юридическим лицом или индивидуальным предпринимателем специальное место используется в качестве пункта приема и отгрузки древесины.

5. На пункте приема и отгрузки древесины составляется ежемесячная декларация о принятой, переработанной и отгруженной древесине по форме согласно приложению 1 к настоящему Закону.

6. Ежемесячная декларация о принятой, переработанной и отгруженной древесине представляется в уполномоченный орган исполнительной власти не позднее десятого числа месяца, следующего за декларируемым.

Статья 3. Порядок постановки на учет пунктов приема и отгрузки древесины

1. Постановка на учет пунктов приема и отгрузки древесины, действующих на момент вступления в силу настоящего Закона, осуществляется в течение шестидесяти дней, следующих после дня вступления в силу настоящего Закона, вновь созданного пункта – в течение десяти дней со дня начала осуществления деятельности указанного пункта.

2. Для постановки на учет юридическое лицо или индивидуальный предприниматель представляет в уполномоченный орган исполнительной власти следующие документы:

а) заявление о постановке на учет пункта приема и отгрузки древесины с указанием фактического адреса (места нахождения) данного пункта в произвольной форме, подписанное руководителем юридического лица, индивидуальным предпринимателем, уполномоченным лицом и скрепленное печатью юридического лица или индивидуального предпринимателя;

б) карта постановки на учет пункта приема и отгрузки древесины по форме согласно приложению 2 к настоящему Закону;

в) копия документа, подтверждающего факт внесения записи о юридическом лице в Единый государственный реестр юридических лиц или свидетельства о государственной регистрации индивидуального предпринимателя;

г) выписка из Единого государственного реестра юридических лиц или выписка из Единого государственного реестра индивидуальных предпринимателей, выданная не ранее чем за десять дней до даты подачи заявления о постановке на учет;

д) копия свидетельства о постановке юридического лица или индивидуального предпринимателя на учет в налоговом органе;

е) копии правоустанавливающих документов, на основании которых юридическим лицом или индивидуальным предпринимателем специальное место используется в качестве пункта приема и отгрузки древесины.

Указанные документы могут быть представлены непосредственно руководителем юридического лица, индивидуальным предпринимателем, уполномоченным лицом либо направлены по почте.

3. Уполномоченный орган исполнительной власти отказывает в постановке пункта приема и отгрузки древесины на учет в случае непредставления полного пакета документов, указанных в части 2 настоящей статьи, или в случае представления документов, оформленных с нарушением требований федерального законодательства и настоящего Закона.

Уведомление об отказе в постановке на учет с указанием причин вручается руководителю юридического лица, индивидуальному предпринимателю, уполномоченному лицу под расписку или направляется юридическому лицу или индивидуальному предпринимателю по почте заказным почтовым отправлением с уведомлением о вручении.

4. Юридическое лицо или индивидуальный предприниматель после устранения обстоятельств, по которым ему было отказано в постановке на учет, вновь представляет документы в уполномоченный орган исполнительной власти.

5. Уполномоченный орган исполнительной власти принимает решение о постановке либо отказе в постановке пункта приема и отгрузки древесины на учет в срок, не превышающий пяти рабочих дней со дня представления документов, указанных в части 2 настоящей статьи.

6. В случае принятия решения о постановке пункта приема и отгрузки древесины на учет уполномоченный орган исполнительной власти выдает юридическому лицу или индивидуальному предпринимателю свидетельство о постановке на учет пункта приема и отгрузки древесины по форме согласно приложению 3 к настоящему Закону.

Свидетельству о постановке на учет пункта приема и отгрузки древесины присваивается порядковый номер. Свидетельство подписывается руководителем уполномоченного органа исполнительной власти или должностным лицом, временно его замещающим, и скрепляется печатью уполномоченного органа исполнительной власти.

7. В случае изменения сведений, содержащихся в карте постановки на учет пункта приема и отгрузки древесины, юридическое лицо или индивидуальный предприниматель в течение десяти рабочих дней письменно сообщает об указанных изменениях в уполномоченный орган исполнительной власти и представляет копии соответствующих документов.

Переоформление свидетельства о постановке на учет пункта приема и отгрузки древесины производится только в случае изменения указанных в нем данных.

В случае окончания срока действия документов, указанных в подпункте «е» части 2 настоящей статьи, юридическое лицо или индивидуальный предприниматель представляет в уполномоченный орган исполнительной власти копии документов о пролонгации срока их действия либо копии правоустанавливающих документов.

8. При утрате свидетельства о постановке на учет пункта приема и отгрузки древесины юридическое лицо или индивидуальный предприниматель должны представить в уполномоченный орган исполнительной власти заявление о выдаче дубликата свидетельства о постановке на учет пункта приема и отгрузки древесины в произвольной форме, подписанное руководителем юридического лица, индивидуальным предпринимателем, уполномоченным лицом и скрепленное печатью юридического лица или индивидуального предпринимателя. Выдача дубликата свидетельства производится на основании имеющихся в уполномоченном органе исполнительной власти документов.

9. Уполномоченный орган исполнительной власти снимает пункт приема и отгрузки древесины с учета в случае прекращения работы пункта. Основанием для снятия пункта приема и отгрузки древесины с учета является заявление юридического лица или индивидуального предпринимателя о снятии с учета указанного пункта в произвольной форме в адрес уполномоченного органа исполнительной власти, подписанное руководителем юридического лица, индивидуальным предпринимателем, уполномоченным лицом и скрепленное печатью юридического лица или индивидуального предпринимателя.

Уполномоченный орган исполнительной власти направляет юридическому лицу или индивидуальному предпринимателю официальное уведомление о снятии пункта приема и отгрузки древесины с учета по почте заказным почтовым отправлением с уведомлением о вручении.

Статья 4. Порядок приема и учета принятой древесины

1. Прием древесины производится партиями с указанием объема, породы и категории крупности принимаемой древесины.

2. Прием древесины производится при предъявлении уполномоченным лицом, сдающим древесину, следующих документов:

1) документ, удостоверяющий личность;

2) товарно-транспортная накладная.

3. При сдаче древесины, заготовленной в соответствии с договором аренды лесного участка, помимо документов, указанных в части 2 настоящей статьи, необходимо предъявить копии следующих документов:

1) договор аренды лесного участка;

2) лесная декларация;

3) акт освидетельствования заготовленной древесины (в случае если данный акт предусмотрен договором аренды лесного участка).

4. При сдаче древесины, заготовленной в соответствии с договором купли-продажи лесных насаждений, помимо документов, указанных в части 2 настоящей статьи, необходимо предъявить копии следующих документов:

1) договор купли-продажи лесных насаждений;

2) акт освидетельствования заготовленной древесины (в случае если данный акт предусмотрен договором купли-продажи лесных насаждений).

5. При сдаче древесины, заготовленной на лесном участке, предоставленном на праве постоянного (бессрочного) пользования, помимо документов, указанных в части 2 настоящей статьи, необходимо предъявить копии следующих документов:

1) акт о предоставлении лесного участка на праве постоянного (бессрочного) пользования;

2) лесная декларация.

6. В случае сдачи древесины уполномоченным лицом юридического лица или индивидуального предпринимателя, не являющегося ее заготовителем, помимо документов, указанных в частях 2 – 5 настоящей статьи, необходимо предъявить документы, подтверждающие право собственности на древесину, либо соответствующую доверенность или договор с собственником древесины.

7. В случае, если владелец пункта приема и отгрузки древесины является одновременно и собственником сдаваемой древесины (лесозаготовителем), учет поступившей древесины осуществляется в соответствии с требованиями федерального законодательства и настоящего Закона.

8. Учет принятой древесины ведется уполномоченным лицом.

9. Прием древесины осуществляется с обязательным составлением на каждую партию древесины приемо-сдаточного акта по форме согласно приложению 4 к настоящему Закону.

Приемо-сдаточный акт составляется в двух экземплярах: один – передается уполномоченному лицу, сдавшему древесину, второй – остается у уполномоченного лица, осуществившего прием древесины.

Приемо-сдаточные акты должны иметь сквозную нумерацию.

Копии приемо-сдаточных актов прилагаются к ежемесячной декларации о принятой, переработанной и отгруженной древесине и направляются в уполномоченный орган исполнительной власти не позднее десятого числа месяца, следующего за декларируемым.

10. Приемо-сдаточные акты регистрируются в книге учета приемо-сдаточных актов по форме согласно приложению 5 к настоящему Закону.

Страницы книги учета приемо-сдаточных актов должны быть пронумерованы и прошнурованы. На обратной стороне последнего листа производится запись с указанием количества пронумерованных и прошнурованных страниц.

Запись заверяется подписями руководителя юридического лица или индивидуального предпринимателя, осуществляющего прием древесины, уполномоченного лица, ответственного за прием и учет принятой древесины, и скрепляется печатью юридического лица или индивидуального предпринимателя.

11. Первая страница книги учета приемо-сдаточных актов должна содержать:

1) наименование «Книга учета приемо-сдаточных актов»;

2) наименование и место нахождения юридического лица или индивидуального предпринимателя, осуществляющего прием древесины;

3) запись «Начата» с указанием даты внесения в книгу учета приемо-сдаточных актов первой записи о приеме древесины;

4) запись «Окончена» с указанием даты внесения в книгу учета приемо-сдаточных актов последней записи о приеме древесины.

12. Книга учета приемо-сдаточных актов и приемо-сдаточные акты должны храниться на пункте приема и отгрузки древесины в течение трех лет после дня внесения последней записи о приеме древесины.

Статья 5. Порядок учета отгружаемой древесины

1. Учет отгружаемой древесины ведется уполномоченным лицом юридического лица или индивидуального предпринимателя, осуществляющего отгрузку древесины.

2. Каждая партия отгружаемой древесины должна быть зарегистрирована в журнале регистрации отгружаемой древесины по форме согласно приложению 6 к настоящему Закону.

Страницы журнала регистрации отгружаемой древесины должны быть пронумерованы и прошнурованы. На обратной стороне последнего листа производится запись с указанием количества пронумерованных и прошнурованных страниц.

Запись заверяется подписями руководителя юридического лица или индивидуального предпринимателя, осуществляющего отгрузку древесины, уполномоченного лица, ответственного за учет отгружаемой древесины, и скрепляется печатью юридического лица или индивидуального предпринимателя.

3. Первая страница журнала регистрации отгружаемой древесины должна содержать:

1) наименование «Журнал регистрации отгружаемой древесины»;

2) наименование и место нахождения юридического лица или индивидуального предпринимателя, осуществляющего отгрузку древесины;

3) запись «Начата» с указанием даты внесения в журнал регистрации отгружаемой древесины первой записи об отгрузке древесины;

4) запись «Окончена» с указанием даты внесения в журнал регистрации отгружаемой древесины последней записи об отгрузке древесины.

4. Журнал регистрации отгружаемой древесины должен храниться в пункте приема и отгрузки древесины в течение трех лет после дня внесения последней записи об отгрузке древесины.

Статья 6. Документы, необходимые при транспортировке древесины

1. При транспортировке древесины безрельсовым механическим транспортным средством водитель безрельсового механического транспортного средства или уполномоченное лицо, сопровождающее транспортировку древесины, должны иметь при себе и в случаях, предусмотренных федеральным и областным законодательством, предъявлять товарно-транспортную накладную, а также копии документов, подтверждающих, что транспортируемая древесина заготовлена в соответствии с федеральным и областным законодательством.

2. При транспортировке древесины, заготовленной в соответствии с договором аренды лесного участка, помимо документов, указанных в части 1 настоящей статьи, необходимо предъявить копии следующих документов:

1) лесная декларация с приложениями;

2) акт освидетельствования заготовленной древесины (в случае если данный акт предусмотрен договором аренды лесного участка).

3. При транспортировке древесины, заготовленной в соответствии с договором купли-продажи лесных насаждений, помимо документов, указанных в части 1 настоящей статьи, необходимо предъявить копии следующих документов:

1) договор купли-продажи лесных насаждений;

2) акт освидетельствования заготовленной древесины (в случае если данный акт предусмотрен договором купли-продажи лесных насаждений).

4. При транспортировке древесины, заготовленной на лесном участке, предоставленном на праве постоянного (бессрочного) пользования, помимо документов, указанных в части 1 настоящей статьи, необходимо предъявить копию лесной декларации с приложениями.

5. В случае, если собственник транспортируемой древесины не является ее заготовителем, помимо документов, указанных в частях 1 – 4 настоящей статьи, необходимо наличие документов, подтверждающих право собственности на древесину.

6. Граждане и юридические лица, осуществляющие заготовку древесины, либо иные законные владельцы древесины обязаны обеспечить водителя безрельсового механического транспортного средства или уполномоченное лицо, сопровождающее транспортировку древесины, документами, указанными в частях 1 – 5 настоящей статьи.

Статья 7. Ответственность за нарушение положений настоящего Закона

Нарушение положений настоящего Закона влечет за собой ответственность в соответствии с федеральным и областным законодательством.

Статья 8. Вступление в силу настоящего Закона

Настоящий Закон вступает в силу через десять дней после дня его официального опубликования.

Губернатор Иркутской области
Д.Ф. Мезенцев

г. Иркутск
18 октября 2010 года
№ 93-ОЗ

Приложение 1
к Закону Иркутской области
от 18 октября 2010 года № 93-ОЗ
«Об организации деятельности
пунктов приема и отгрузки древесины
на территории Иркутской области»

ДЕКЛАРАЦИЯ
о принятой, переработанной и отгруженной древесине за_____20 _____ года
(месяц)

Наименование юридического лица (Ф.И.О. индивидуального предпринимателя) _____
Юридический адрес _____ ИНН _____
Адрес фактической деятельности пункта приема и отгрузки древесины _____
Станция отгрузки _____

Наименование статьи		Вид (лесоматериалы круглые, пиломатериалы)	Порода	Переводной коэффициент	Объем (куб. м)	Итого (куб. м)	
1		2	3	4	5	6	
Остаток на начало месяца							
Принято древесины в декларируемом периоде							
Переработано древесины в декларируемом периоде (выход пиломатериалов)							
Отгружено древесины в декларируемом периоде	на внутренний рынок						
	на внешний рынок						
Остаток на конец месяца							

Приложение 2
к Закону Иркутской области
от 18 октября 2010 года № 93-ОЗ
«Об организации деятельности
пунктов приема и отгрузки древесины
на территории Иркутской области»

КАРТА
постановки на учет пункта приема и отгрузки древесины

1. Наименование юридического лица (Ф.И.О. индивидуального предпринимателя)		
2. Юридический адрес		
3. Фактический адрес (место нахождения) пункта приема и отгрузки древесины		
4. Почтовый адрес, по которому юридическое лицо (индивидуальный предприниматель) обязано (обязан) обеспечить получение корреспонденции в течение 7 дней		
5. ИНН		6. КПП
7. ОКПО		8. ОГРН
9. Руководитель юридического лица (индивидуальный предприниматель): Должность Фамилия, имя, отчество Документ, удостоверяющий личность (вид документа, серия, номер, когда и кем выдан)		
10. Виды деятельности (в соответствии со статьей 1 Закона Иркутской области «Об организации деятельности пунктов приема и отгрузки древесины на территории Иркутской области»)	11. Наличие лесосырьевой базы (реквизиты документов, на основании которых заготавливается древесина, расчетная лесосека или объем разрешенной к заготовке древесины)	12. Наличие железнодорожных путей (вид пользования) ☐ да ☐ нет
	13. Привлечение иностранной рабочей силы ☐ да ☐ нет	14. Наличие экспортных контрактов на вывоз древесины ☐ да ☐ нет
15. Телефон/факс		16. Станция отгрузки
Дата постановки на учет «___»_____20___ года (заполняется уполномоченным органом исполнительной власти)		Номер выданного свидетельства _____

Руководитель юридического лица
(индивидуальный предприниматель)_____/_____/
(подпись) (расшифровка подписи)

М.П. (печать юридического лица или индивидуального предпринимателя)

Приложение 3
к Закону Иркутской области
от 18 октября 2010 года № 93-ОЗ
«Об организации деятельности
пунктов приема и отгрузки древесины
на территории Иркутской области»

СВИДЕТЕЛЬСТВО № _____
о постановке на учет пункта приема и отгрузки древесины

Выдано _____
(наименование юридического лица (Ф.И.О. индивидуального предпринимателя))

Настоящее свидетельство подтверждает, что пункт приема и отгрузки древесины, расположенный по адресу _____
_____,
(фактический адрес (местонахождение) пункта приема и отгрузки древесины)
поставлен на учет в _____
(наименование уполномоченного органа исполнительной власти)

«____»_____20___ года

_____ /_____/
(подпись) (расшифровка подписи)

М.П.

Приложение 4
к Закону Иркутской области
от 18 октября 2010 года № 93-ОЗ
«Об организации деятельности
пунктов приема и отгрузки древесины
на территории Иркутской области»

ПРИЕМО-СДАТОЧНЫЙ АКТ
от_____ №_____

Получатель древесины _____
Сдатчик древесины _____
ИНН сдатчика древесины _____
Банковские реквизиты сдатчика древесины (для юридических лиц и индивидуальных предпринимателей) _____
_____
Данные документа, удостоверяющего личность, место постоянного или преимущественного проживания (для физических лиц) _____
Реквизиты товарно-транспортной накладной _____
Реквизиты договора аренды лесного участка, договора купли-продажи лесных насаждений, акта о предоставлении участка на праве постоянного (бессрочного) пользования, в соответствии с которыми заготовлена сдаваемая древесина
_____
_____
Место заготовки древесины (лесничество, № квартала, № лесосеки (делянки)) _____

Описание древесины

Вид (лесоматериалы круглые, пиломатериалы)	Порода	Объем лесоматериалов круглых (куб. м), категория крупности			Объем пиломатериалов (куб. м)	Цена (рублей) <*>	Сумма (рублей) <*>
		крупная	средняя	мелкая			
Итого							

Объем (прописью) _____
Итого на сумму <*> _____
В том числе НДС <*> _____

За представление недостоверных данных об ответственности предупрежден
Достоверность представленных сведений подтверждаю
Сдачу древесины произвел и акт получил _____
(подпись сдатчика древесины)
Подпись уполномоченного лица, ответственного за прием древесины _____

<*> заполняется в случае приобретения древесины

Приложение 5
к Закону Иркутской области
от 18 октября 2010 года № 93-ОЗ
«Об организации деятельности
пунктов приема и отгрузки древесины
на территории Иркутской области»

КНИГА
учета приемо-сдаточных актов

№ п/п	Регистрационный номер приемо-сдаточного акта	Дата приема древесины	Наименование и место нахождения юридического лица или индивидуального предпринимателя, сдавшего древесину (при приеме у физических лиц – Ф.И.О. лица, данные документа, удостоверяющего личность)	Реквизиты договора аренды, договора купли-продажи, акта о предоставлении лесного участка на праве постоянного (бессрочного пользования), в соответствии с которыми заготовлена сдаваемая древесина	Реквизиты товарно-транспортной накладной	Вид (лесоматериалы круглые, пиломатериалы) и порода принятой древесины	Объем принятой древесины	Подпись уполномоченного лица, ответственного за прием древесины	Личная подпись уполномоченного лица, сдавшего древесину
1	2	3	4	5	6	7	8	9	10

Приложение 6
к Закону Иркутской области
от 18 октября 2010 года № 93-ОЗ
«Об организации деятельности
пунктов приема и отгрузки древесины
на территории Иркутской области»

ЖУРНАЛ
регистрации отгружаемой древесины

№ п/п	Наименование и реквизиты грузополучателя	Номер вагона, государственный регистрационный знак автомобиля	Дата отгрузки древесины	Вид отгружаемой древесины (лесоматериалы круглые, пиломатериалы)	Порода отгружаемой древесины	Объем партии	Реквизиты товарно-транспортной накладной	Номер фитосанитарного сертификата (при вывозе с территории Российской Федерации), карантинного сертификата (при вывозе из карантинной фитосанитарной зоны)	Подпись уполномоченного лица, ответственного за отгрузку древесины
1	2	3	4	5	6	7	8	9	10

ПРАВИТЕЛЬСТВО ИРКУТСКОЙ ОБЛАСТИ

П О С Т А Н О В Л Е Н И Е

18 октября 2010 года **№ 263-пп**

Иркутск

Об утверждении долгосрочной целевой программы Иркутской области «Защита окружающей среды в Иркутской области на 2011-2015 годы»

В целях реализации мер по охране окружающей среды и сохранению здоровья населения на территории Иркутской области, в соответствии с Федеральным законом от 10 января 2002 года № 7-ФЗ «Об охране окружающей среды», руководствуясь статьей 67 Устава Иркутской области, Правительство Иркутской области

П О С Т А Н О В Л Я Е Т:

1. Утвердить прилагаемую долгосрочную целевую программу Иркутской области «Защита окружающей среды в Иркутской области на 2011 - 2015 годы».

2. Настоящее постановление подлежит официальному опубликованию.

Губернатор Иркутской области
Д.Ф. Мезенцев

УТВЕРЖДЕНА
постановлением Правительства
Иркутской области
от 18 октября 2010 года № 263-пп

ДОЛГОСРОЧНАЯ ЦЕЛЕВАЯ ПРОГРАММА ИРКУТСКОЙ ОБЛАСТИ «ЗАЩИТА ОКРУЖАЮЩЕЙ СРЕДЫ В ИРКУТСКОЙ ОБЛАСТИ НА 2011–2015 ГОДЫ»

Иркутск, 2010 год

ПАСПОРТ ДОЛГОСРОЧНОЙ ЦЕЛЕВОЙ ПРОГРАММЫ ИРКУТСКОЙ ОБЛАСТИ «ЗАЩИТА ОКРУЖАЮЩЕЙ СРЕДЫ В ИРКУТСКОЙ ОБЛАСТИ НА 2011-2015 ГОДЫ»

Наименование характеристик Программы	Содержание характеристик Программы
Наименование Программы	Защита окружающей среды в Иркутской области на 2011-2015 годы
Основание для разработки Программы (наименование, номер и дата правового акта)	Распоряжение Правительства Иркутской области от 8 октября 2010 года № 229-рп «Об утверждении концепции долгосрочной целевой программы «Защита окружающей среды в Иркутской области на 2011-2015 годы»
Государственный заказчик	Правительство Иркутской области
Основные разработчики Программы	Министерство природных ресурсов и экологии Иркутской области, министерство строительства, дорожного хозяйства Иркутской области
Администратор Программы	Министерство природных ресурсов и экологии Иркутской области
Исполнители Программы	Министерство природных ресурсов и экологии Иркутской области, министерство строительства, дорожного хозяйства Иркутской области во взаимодействии с органами местного самоуправления муниципальных образований Иркутской области.
Цель Программы	Основной целью Программы является обеспечение реализации мер по охране окружающей среды и сохранению здоровья населения на территории Иркутской области для создания экологически безопасной и комфортной среды в местах проживания населения Иркутской области и обеспечения устойчивого развития общества.
Задачи Программы	Для достижения цели необходимо решить следующие задачи: сохранение уникальной экологической системы озера Байкал и развитие центральной экологической зоны Байкальской природной территории; повышение уровня экологической культуры и образования в сфере охраны окружающей среды; ликвидация накопленного ущерба в результате хозяйственной деятельности прошлых лет, восстановление загрязненных, захламленных территорий, управление бытовыми отходами, обеспечение захоронения непригодных и запрещенных к применению пестицидов и ядохимикатов; обеспечение сохранности водных объектов и поддержание их в экологически благоприятном состоянии.
Сроки и этапы реализации Программы	Программа рассчитана на 5 лет (2011-2015 годы), реализация планируется в один этап.
Объемы и источники финансирования Программы	Финансирование Программы осуществляется за счет средств областного бюджета в соответствии с законом Иркутской области об областном бюджете на очередной финансовый год. Объем средств областного бюджета, необходимых для финансирования Программы, составляет: всего (2011-2015 годы) – 264783,81 тыс. руб., в том числе: в 2011 году - 43371,0 тыс. руб., в 2012 году - 47708,1 тыс. руб., в 2013 году - 52478,91 тыс. руб., в 2014 году - 57726,8 тыс. руб., в 2015 году - 63499,0 тыс. руб.
Ожидаемые конечные результаты реализации Программы и показатели социально-экономической эффективности	Реализация Программы позволит к 2016 году: 1. Сократить валовой выброс загрязняющих веществ в атмосферу в Слюдянском районе Иркутской области на 5160 тонн. 2. Сократить объем несанкционированных свалок на территории Ольхонского района на 80%. 3. Ликвидировать 220 тонн непригодных к применению пестицидов и ядохимикатов. 4. Сохранить площадь защищаемой территории в результате реализации мероприятий по предупреждению негативного воздействия вод – 5298 тыс. кв.км. 5. Предотвратить ущерб от негативного воздействия вод в размере 1822,99 млн.руб.

Раздел 1. Содержание проблемы и обоснование необходимости ее решения программно-целевым методом

Иркутская область расположена на юге Восточной Сибири, в бассейнах верхнего течения рек Ангары, Лены и Нижней Тунгуски и занимает площадь 775 тыс. км2, что составляет 4,6% территории России. Протяженность Иркутской области с запада на восток 1500 км, с юга на север 1400 км.

Ресурсный потенциал Иркутской области базируется на пяти отраслевых комплексах – лесопромышленный, топливно-энергетический, нефтеперерабатывающий, цветная металлургия, химический и нефтехимический. Хозяйственная деятельность с использованием устаревших технологий и отсутствием стратегии развития на основе современных технологий ресурсосбережения приводит к неизбежному росту негативного воздействия на окружающую среду.

Основные индикативные показатели в области охраны окружающей среды, определенные в соответствии с Программой социально-экономического развития Иркутской области на 2006-2010 годы, утвержденной Законом Иркутской области от 26 октября 2006 года № 68-оз, сохраняют относительно стабильные показатели. Вместе с тем, на территории Иркутской области остается ряд острых проблем, которые необходимо решать программно-целевым методом.

По объему выбросов загрязняющих веществ в атмосферу Иркутская область занимает третье место в Сибирском федеральном округе (далее по тексту - СФО) после Красноярского края и Кемеровской области.

Высокий уровень загрязнения регистрируется в следующих городах: Братск, Иркутск, Зима, Шелехов. Эти города включены в приоритетный список городов Российской Федерации с наибольшим уровнем загрязнения атмосферного воздуха. Основными загрязнителями воздушного бассейна являются организации целлюлозно-бумажной, алюминиевой, химической, нефтехимической промышленности и топливно-энергетического комплекса.

По общему объему сточных вод, поступивших в водные объекты, Иркутская область также занимает 3 место по СФО после Красноярского края и Кемеровской области (2% от суммарного значения показателя для Российской Федерации), а по объему загрязненных сточных вод - первое место по СФО (4,2 % от всего объема сбросов по Российской Федерации).

Если в Иркутском водохранилище вода реки Ангары характеризуется I классом и оценивается как «условно чистая», то в Братском водохранилище (после сбросов гг. Усолье-Сибирское и Свирск) – III классом «загрязненная», а в заливе реки Вихоревой Усть-Илимского водохранилища – IV классом «грязная». Строительство Богучанской ГЭС и заполнение водохранилища приведет к перестройке экосистемы реки Ангары. При реализации проекта с нормальным подпорным уровнем 208 м, в нижнем бьефе Усть-Илимской ГЭС не будет проточного участка, что значительно снизит способность реки Ангары к самоочищению.

Решение проблемы по снижению уровня воздействия на водные объекты планируется решать путем устранения влияния очагов загрязнения ртути и мышьяка.

По количеству образовавшихся отходов Иркутская область находится на девятом месте в Российской Федерации и на третьем месте в СФО (после Кемеровской области и Красноярского края). Объем отходов составляет 2,5 % от аналогичного показателя для Российской Федерации.

В 2006-2007 годах администрацией Иркутской области проведена инвентаризация объектов размещения отходов. В результате проведенного анализа установлено, что на территории Иркутской области, включая Усть-Ордынский Бурятский округ, находится 817 объектов размещения отходов, занимающих площадь 4 101,8 га.

Требуется принятие мер по сокращению объемов размещаемых отходов. Необходимым условием выработки мер по решению проблемы обращения с отходами является разработка регионального кадастра отходов, что позволит в дальнейшем разрабатывать схемы управления отходами. Также одним из путей решения данной проблемы является строительство мусороперерабатывающих комплексов в Иркутской области.

Одним из видов загрязнения природной среды являются опасные загрязнения в результате деятельности промышленности прошлых лет. Программой планируется предусмотреть решение трех первоочередных межмуниципальных проблем на территории Иркутской области, связанных с отходами I-III класса опасности.

1. По оценкам экспертов, за период работы цеха ртутного электролиза в г. Усолье-Сибирское в окружающую среду поступило более 1350 тонн ртути. Под корпусом цеха ртутного электролиза образовано техногенное месторождение металлической ртути с запасами от 500 до 350 тонн. В зону риска ртутного загрязнения входят города Усолье-Сибирское (90 тысяч человек), территории Усольского, Балаганского, Куйтунского, Зиминского районов (около 17 тысяч человек), а также муниципальное образование «город Свирск» (14 тысяч человек).

За счет средств областного бюджета по областной государственной целевой программе «Защита окружающей среды в Иркутской области» на 2006-2010 годы, утвержденной постановлением Законодательного собрания Иркутской области от 22 сентября 2005 года № 12/45-ЗС, в 2006-2009 годах выполнялись работы по мониторингу ртутного загрязнения промплощадки ООО «Усольехимпром» и Братского водохранилища, а также разработана Концепция проведения работ по демеркуризации цеха ртутного электролиза в г. Усолье-Сибирское.

2. После закрытия (1949 год) Ангарского металлургического завода в г.Свирск осталось 2 источника загрязнения:

отвалы пиритных огарков, общий вес 131,146 тыс.т. со средним содержанием мышьяка 1,15%, в том числе среднее содержание водно-растворимых форм мышьяка 0,15%-0,6%;

полуразрушенные здания завода (3 шт.), бункеры и газоходы, содержащие полупродукты получения триоксида мышьяка в количестве примерно 100 тонн, с содержанием мышьяка до 56%.

Соединения растворимой формы мышьяка достигли радиуса 300 метров и глубины более 10 метров со средней концентрацией мышьяка 500 мг/кг, что превышает предельно допустимые концентрации в 250 раз.

За счет средств областного бюджета в 2007-2008 годах проведены инженерно-экологические изыскания на объекте, начата разработка проектно-сметной документации.

Учитывая масштабность загрязнения и межмуниципальный характер проблемы, существует острая необходимость решения данных вопросов.

Подготовленные обоснования позволили включить мероприятия по ликвидации загрязнений ртутью и мышьяком в федеральную целевую программу «Национальная система химической и биологической безопасности Российской Федерации (2009-2013 годы)», утвержденную постановлением Правительства Российской Федерации от 27 октября 2008 года № 791.

Для получения средств федерального бюджета необходимо обеспечить софинансирование из областного бюджета.

3. Управлением Россельхознадзора по Иркутской области выявлены бесхозяйные отходы сельскохозяйственного производства (ядохимикаты и пестициды) в количестве 220 тонн. Данные химические отходы тридцатилетнего срока давности остались от ликвидированных в 90-х годах сельскохозяйственных организаций. Большинство токсичных отходов хранится в полуразрушенных, бесхозных складах, не исключающих возможности несанкционированного доступа к ним. Выявлены случаи хранения данных отходов под открытым небом, что создает угрозу окружающей среде, здоровью людей, животных и требует принятия срочных мер для их утилизации.

На территории Иркутской области существуют проблемы негативного воздействия вод, связанные с наводнениями, селями, деформацией русел и берегов водоемов, смывом или занесением плодородных земель, водной эрозией почв, явлениями волновой абразии, обвальной или оползневой деформацией.

Все города и населенные пункты Иркутской области располагаются в долинах рек. В целях обеспечения безопасности жизнедеятельности населения и функционирования объектов экономики построены и интенсивно эксплуатируются многочисленные гидротехнические сооружения (далее по тексту - ГТС) – плотины, водосборные, водовыпускные сооружения, каналы, насосные станции, берегозащитные сооружения, дамбы и т.п.

В Иркутской области численность населения, проживающего на территориях, подверженных негативному воздействию вод, составляет 104369 человек. Реализация Программы позволит увеличить численность населения, проживающего на территории, защищенной в результате проведения мероприятий по предупреждению негативного воздействия вод на 2326 человек, в том числе 31 объект экономики, площадь защищенной территории составит 5298 тыс. кв. м., предотвращенный ущерб составит 1822, 99 млн. рублей.

Протяженность участков русел рек, нуждающихся в увеличении пропускной способности – 93200 км. Планируется увеличение доли протяженности участков русел рек, на которых осуществлены работы по оптимизации их пропускной способности до – 20-25 %.

Реализация в рамках Программы объектов капитального строительства позволит привлечь финансирование из федерального бюджета в виде субсидий от 100 до 200 млн. рублей в год.

Необходимо также отметить, что около 20% территории Иркутской области входит в Байкальскую природную территорию (далее по тексту - БПТ).

Экономика Иркутской области несет дополнительную по сравнению с другими субъектами Российской Федерации нагрузку, связанную с выполнением Федерального закона от 1 мая 1999 года № 94-ФЗ «Об охране озера Байкал», в том числе обусловленную установленными ограничениями для хозяйственной деятельности в центральной экологической зоне БПТ и применением повышающего коэффициента 2,0 к платежам за негативное воздействие на окружающую среду.

Повышенные расходы снижают конкурентоспособность продукции организаций, экологические ограничения влияют на социально-экономическое развитие территории Иркутской области. Экономическая нагрузка не компенсируется государством.

Программа является продолжением областной государственной целевой программы «Защита окружающей среды в Иркутской области» на 2006-2010 годы, утвержденной постановлением Законодательного собрания Иркутской области от 22 сентября 2005 года № 12/45-ЗС.

Решение задач по устранению влияния негативного воздействия на окружающую среду и здоровье населения, восстановление окружающей среды - это целостная система мер, организуемая в данной Программе.

В формировании системы по устранению влияния негативного воздействия на окружающую среду участвуют исполнительные органы государственной власти Иркутской области, органы местного самоуправления муниципальных образований Иркутской области, научные и общественные организации.

Необходимость комплексного решения проблем в сфере охраны окружающей среды программно-целевым методом обусловлена следующими объективными причинами:

масштабность, сложность и многообразие проблем обеспечения экологической безопасности, что предполагает разработку и осуществление комплекса программных мероприятий, взаимоувязанных по конкретным задачам, ресурсам, срокам реализации и исполнителям;

необходимость выполнения в рамках единой программы крупных по объему и требующих длительных сроков реализации проектов;

потребность в координации усилий федеральных органов исполнительной власти (в части получения софинансирования из федерального бюджета), органов исполнительной власти субъектов Российской Федерации, органов местного самоуправления и организаций.

Таким образом, межмуниципальный характер проблем, сложность решаемых задач, взаимосвязь экологических, социальных и экономических проблем, сложившихся к настоящему времени на территории Иркутской области, включая вопросы охраны озера Байкал и развития центральной экологической зоны БПТ, обуславливают необходимость применения программно-целевого метода для их разрешения.

Раздел 2. Цели и задачи Программы, сроки и этапы ее реализации, целевые индикаторы и показатели результативности

Основной целью Программы является обеспечение реализации мер по охране окружающей среды и сохранению здоровья населения на территории Иркутской области для создания экологически безопасной и комфортной среды в местах проживания населения Иркутской области и обеспечения устойчивого развития общества.

Для достижения цели необходимо решить следующие задачи:

сохранение уникальной экологической системы озера Байкал и развитие центральной экологической зоны БПТ;

повышение уровня экологической культуры и образования в сфере охраны окружающей среды;

ликвидация накопленного ущерба в результате хозяйственной деятельности прошлых лет, восстановление загрязненных, захламленных территорий, управление бытовыми отходами, обеспечение захоронения непригодных и запрещенных к применению пестицидов и ядохимикатов;

обеспечение сохранности водных объектов и поддержание их в экологически благоприятном состоянии.

Программа рассчитана на 5 лет (2011-2015 годы), реализация планируется в один этап. Решение проблем в области охраны окружающей среды невозможно осуществить в пределах одного финансового года, поскольку предусматривается реализация долгосрочных мероприятий с привлечением софинансирования из средств федерального бюджета.

Для обеспечения экологической безопасности региона необходимо поэтапное сокращение уровней воздействия на окружающую среду всех антропогенных источников. Комплексное решение проблем охраны окружающей среды возможно только при проведении мероприятий для снижения воздействия во всех природных средах.

Предполагаемыми показателями результативности Программы являются:

1. Сокращение валового выброса загрязняющих веществ в атмосферу в Слюдянском районе Иркутской области на 5160 тонн.

2. Сокращение объема несанкционированных свалок на территории Ольхонского района на 80%.

3. Ликвидация 220 тонн непригодных к применению пестицидов и ядохимикатов.

4. Сохранение площади защищаемой территории – 5298 тыс.кв.км. (увеличение численности населения, проживающего на территории, защищенной в результате проведения мероприятий по предупреждению негативного воздействия вод, на 2326 человек, в том числе 31 объект экономики).

5. Предотвращение ущерба от негативного воздействия вод в размере 1822,99 млн. руб.

Планируемые целевые индикаторы и показатели результативности реализации Программы указаны в приложении 1 к Программе.

Раздел 3. Система мероприятий Программы

Для достижения цели и решения задач Программы предлагается реализовать следующие мероприятия:

1. Мероприятия по сохранению уникальной экологической системы озера Байкал и развитию центральной экологической зоны БПТ.

2. Мероприятия в сфере обращения с отходами производства и потребления.

3. Мероприятия по сохранности водных объектов и поддержание их в экологически благоприятном состоянии.

4. Мероприятия по формированию экологической культуры и образования населения Иркутской области.

Система мероприятий Программы указана в приложении 2 к Программе.

Раздел 4. Обоснование ресурсного обеспечения Программы

Финансирование Программы осуществляется за счет средств областного бюджета в соответствии с законом Иркутской области об областном бюджете на очередной финансовый год.

Объем средств областного бюджета, необходимых для финансирования Программы, составляет: всего (2011-2015 годы) – 264783,81 тыс. руб., в том числе 43371,0 тыс. руб. – в 2011 году, 47708,1 тыс. руб. – в 2012 году, 52478,91 тыс. руб. – в 2013 году, 57726,8 тыс. руб. – в 2014 году и 63499,0 тыс. руб. – в 2015 году.

Планируется привлечение средств из федерального бюджета по федеральной целевой программе «Национальная система химической и биологической безопасности Российской Федерации (2009-2013 годы)», утвержденной постановлением Правительства Российской Федерации от 27 октября 2008 года № 791 и по разрабатываемой федеральной целевой программе «Охрана озера Байкал и социально-экономическое развитие Байкальской природной территории» на 2011-2020 годы. Кроме этого реализация в рамках Программы объектов капитального строительства, направленных на берегоукрепление, позволит привлечь финансирование из федерального бюджета в виде субсидий от 100 до 200 млн. рублей в год.

Направления и объемы финансирования Программы указаны в приложении 3 к Программе.

Раздел 5. Механизм реализации Программы и контроль за ходом ее реализации

Мероприятия Программы реализуются путем выполнения работ и оказания услуг, приобретения оборудования и иного имущества на основании заключаемых в установленном порядке государственных контрактов (договоров), предоставления в установленном порядке из областного бюджета местным бюджетам субсидий.

Организация исполнения Программы осуществляется ответственным исполнителем - министерством природных ресурсов и экологии Иркутской области в установленном порядке.

Контроль за исполнением Программы осуществляется уполномоченными органами исполнительной власти Иркутской области в пределах их компетенции и в установленном порядке.

Финансовый контроль за целевым использованием бюджетных средств по Программе осуществляется в соответствии с бюджетным законодательством.

Раздел 6. Оценка эффективности реализации Программы

Планируемые показатели результативности Программы приведены в приложении 4 к Программе. Для оценки эффективности реализации Программы используются целевые индикаторы по направлениям, которые отражают выполнение мероприятий Программы. Значения целевых индикаторов зависят от утвержденных в областном бюджете на текущий год объемов финансирования.

Социально-экономическая эффективность Программы будет рассчитана исходя из количественной оценки показателей затрат и целевых показателей результативности Программы как соотношение достигнутых и планируемых результатов.

Результатами реализации Программы станут улучшение состояния окружающей среды и снижение вредного воздействия на нее хозяйственной деятельности, обеспечивающей существенные сдвиги в решении трансграничных экологических проблем БПТ.

Кроме этого следует отметить, что эффективность Программы в полном объеме следует определять после выполнения всех программных мероприятий.

Министр природных ресурсов и экологии Иркутской области
О.Ю. Гайкова

Приложение 1
к долгосрочной целевой программе Иркутской области «Защита окружающей среды в Иркутской области на 2011-2015 годы»

Планируемые целевые индикаторы и показатели результативности реализации долгосрочной целевой программы Иркутской области «Защита окружающей среды в Иркутской области на 2011-2015 годы»

№ п/п	Цели, задачи, целевые индикаторы, показатели результативности Программы	Ед. измерения	Базовое значение целевого индикатора, показателя результативности (за 2009 год)	Значения целевых индикаторов, показателей результативности реализации Программы					
				За весь период реализации Программы	2011 год	2012 год	2013 год	2014 год	2015 год
Цель Программы: Обеспечение реализации мер по охране окружающей среды и сохранению здоровья населения на территории Иркутской области для создания экологически безопасной и комфортной среды в местах проживания населения Иркутской области и обеспечения устойчивого развития общества									
Задача 1. Сохранение уникальной экологической системы озера Байкал и развитие центральной экологической зоны Байкальской природной территории									
1	Сокращение валового выброса загрязняющих веществ в атмосферу	тонн	607.9	5160		1290	1290	1290	1290
Задача 2. Повышение уровня экологической культуры и образования в сфере охраны окружающей среды									
2	Количество участников, вовлеченных в природоохранные мероприятия	тыс. человек	250	1800	300	300	350	400	450
Задача 3. Ликвидация накопленного ущерба в результате хозяйственной деятельности прошлых лет, восстановление загрязненных, захламленных территорий, управление бытовыми отходами, обеспечение захоронения непригодных и запрещенных к применению пестицидов и ядохимикатов									
3.1	Объем размещаемых отходов	тонн	0	1500	300	300	300	300	300
3.2	Ликвидировано непригодных к применению пестицидов и ядохимикатов	тонн	0	220	15	25	40	50	90
Задача 4. Обеспечение сохранности водных объектов и поддержание их в экологически благоприятном состоянии									
4.1	Вероятный предотвращенный ущерб	млн.руб.	135,57	1822,99	1025,19	653,2	40,2	48	56,4
4.2	Сохранение площади защищаемой территории	тыс. кв.км	630	5298	5298				

Министр природных ресурсов и экологии Иркутской области
О.Ю. Гайкова

Приложение 2
к долгосрочной целевой программе Иркутской области «Защита окружающей среды в Иркутской области на 2011-2015 годы»

Система мероприятий долгосрочной целевой программы Иркутской области «Защита окружащей среды в Иркутской области на 2011-2015 годы»

№	Цель, задачи, мероприятия Программы	Срок реализации мероприятий Программы	Объем финансирования, тыс. руб.		Исполнитель мероприятия Программы
			Финансовые средства, всего	в том числе областной бюджет	
Цель Программы: Обеспечение реализации мер по охране окружающей среды и сохранению здоровья населения на территории Иркутской области для создания экологически безопасной и комфортной среды в местах проживания населения Иркутской области и обеспечения устойчивого развития общества					
	Всего по Цели Программы	2011-2015 годы, в том числе	264783,81	264783,81	
		2011 год	43371,00	43371,00	
		2012 год	47708,10	47708,10	
		2013 год	52478,91	52478,91	
		2014 год	57726,80	57726,80	
		2015 год	63499,00	63499,00	
Задача 1. Сохранение уникальной экологической системы озера Байкал и развитие центральной экологической зоны Байкальской природной территории					
1.	Всего по задаче 1	2011-2015 годы, в том числе	27917,00	27917,00	
		2011 год	600,00	600,00	
		2012 год	17303,99	17303,99	
		2013 год	8747,01	8747,01	
		2014 год	633,00	633,00	
		2015 год	633,00	633,00	
1.1.	Строительство котельной «Рудная» в Слюдянском районе Иркутской области	2011-2015 годы, в том числе	24800,00	24800,00	Министерство строительства, дорожного хозяйства Иркутской области
		2011 год			
		2012 год	16685,99	16685,99	
		2013 год	8114,01	8114,01	
		2014 год			
		2015 год			
1.2.	Подготовка прогнозов для организации работ по регулированию выбросов вредных (загрязняющих) веществ в атмосферный воздух в период неблагоприятных метеорологических условий	2011-2015 годы, в том числе	3117,00	3117,00	Министерство природных ресурсов и экологии Иркутской области
		2011 год	600,00	600,00	
		2012 год	618,00	618,00	
		2013 год	633,00	633,00	
		2014 год	633,00	633,00	
		2015 год	633,00	633,00	
Задача 2. Повышение уровня экологической культуры и образования в сфере охраны окружающей среды					
2.	Всего по задаче 2	2011-2015 годы, в том числе	17273,00	17273,00	
		2011 год	7125,00	7125,00	
		2012 год	2372,00	2372,00	
		2013 год	2692,00	2692,00	
		2014 год	2392,00	2392,00	
		2015 год	2692,00	2692,00	
2.1.	Разработка паспорта безопасности Иркутской области	2011-2015 годы, в том числе	4500,00	4500,00	Министерство природных ресурсов и экологии Иркутской области
		2011 год	4500,00	4500,00	
		2012 год			
		2013 год			
		2014 год			
		2015 год			
2.2.	Организация учета и контроля радиоактивных веществ и отходов на территории Иркутской области	2011-2015 годы, в том числе	4613,00	4613,00	Министерство природных ресурсов и экологии Иркутской области
		2011 год	905,00	905,00	
		2012 год	927,00	927,00	
		2013 год	927,00	927,00	
		2014 год	927,00	927,00	
		2015 год	927,00	927,00	
2.3.	Ведение радиационно-гигиенического паспорта территории Иркутской области	2011-2015 годы, в том числе	4260,00	4260,00	Министерство природных ресурсов и экологии Иркутской области
		2011 год	820,00	820,00	
		2012 год	845,00	845,00	
		2013 год	865,00	865,00	
		2014 год	865,00	865,00	
		2015 год	865,00	865,00	
2.4.	Проведение Дней защиты от экологической опасности, в том числе Дня озера Байкал	2011-2015 годы, в том числе	2000,00	2000,00	Министерство природных ресурсов и экологии Иркутской области
		2011 год	400,00	400,00	
		2012 год	400,00	400,00	
		2013 год	400,00	400,00	
		2014 год	400,00	400,00	
		2015 год	400,00	400,00	
2.5.	Издание государственного доклада «О состоянии окружающей среды в Иркутской области» (тираж - 1000 экз.)	2011-2015 годы, в том числе	1900,00	1900,00	Министерство природных ресурсов и экологии Иркутской области
		2011 год	500,00	500,00	
		2012 год	200,00	200,00	
		2013 год	500,00	500,00	
		2014 год	200,00	200,00	
		2015 год	500,00	500,00	
Задача 3. Ликвидация накопленного ущерба в результате хозяйственной деятельности прошлых лет, восстановление загрязненных, захламленных территорий, управление бытовыми отходами, обеспечение захоронения непригодных и запрещенных к применению пестицидов и ядохимикатов					
3.	Всего по задаче 3	2011-2015 годы, в том числе	189093,81	189093,81	
		2011 год	27146,00	27146,00	
		2012 год	18032,11	18032,11	
		2013 год	38039,90	38039,90	
		2014 год	50701,80	50701,80	
		2015 год	55174,00	55174,00	
3.1.	Ведение регионального кадастра отходов	2011-2015 годы, в том числе	1000,00	1000,00	Министерство природных ресурсов и экологии Иркутской области
		2011 год	1000,00	1000,00	
		2012 год			
		2013 год			
		2014 год			
		2015 год			
3.2.	Строительство полигона твердых бытовых отходов на территории Ольхонского района	2011-2015 годы, в том числе	17559,91	17559,91	Министерство строительства, дорожного хозяйства Иркутской области во взаимодействии с органами местного самоуправления
		2011 год	10727,80	10727,80	
		2012 год	6832,11	6832,11	
		2013 год			
		2014 год			
		2015 год			
3.3.	Разработка проектной документации для строительства полигонов твердых бытовых отходов на территории Казачинско-Ленского и Нижнеудинского районов	2011-2015 годы, в том числе	36931,00	36931,00	Министерство строительства, дорожного хозяйства Иркутской области во взаимодействии с органами местного самоуправления
		2011 год			
		2012 год	4200,00	4200,00	
		2013 год	11200,00	11200,00	
		2014 год	10000,00	10000,00	
		2015 год	11531,00	11531,00	
3.4.	Строительство полигонов твердых бытовых отходов на территории Казачинско-Ленского района и города Саянска	2011-2015 годы, в том числе	43030,00	43030,00	Министерство строительства, дорожного хозяйства Иркутской области во взаимодействии с органами местного самоуправления
		2011 год			
		2012 год			
		2013 год	12839,90	12839,90	
		2014 год	15190,10	15190,10	
		2015 год	15000,00	15000,00	
3.5.	Вывоз для размещения на специально оборудованный полигон бесхозных, непригодных к применению отходов пестицидов и ядохимикатов, размещенных на территории Иркутской области	2011-2015 годы, в том числе	22000,00	22000,00	Министерство природных ресурсов и экологии Иркутской области во взаимодействии с органами местного самоуправления
		2011 год	1500,00	1500,00	
		2012 год	2500,00	2500,00	
		2013 год	4000,00	4000,00	
		2014 год	5000,00	5000,00	
		2015 год	9000,00	9000,00	
3.6.	Демеркуризация цеха ртутного электролиза в г. Усолье-Сибирское	2011-2015 годы, в том числе	34363,90	34363,90	Министерство природных ресурсов и экологии Иркутской области
		2011 год	7209,20	7209,20	
		2012 год	2000,00	2000,00	

Окончание на стр. 14

Окончание. Начало на стр. 13

		2013 год	5000,00	5000,00	
		2014 год	10511,70	10511,70	
		2015 год	9643,00	9643,00	
3.7.	Ликвидация загрязнения территории г. Свирска мышьяком	2011-2015 годы, в том числе	34209,00	34209,00	Министерство природных ресурсов и экологии Иркутской области
		2011 год	6709,00	6709,00	
		2012 год	2500,00	2500,00	
		2013 год	5000,00	5000,00	
		2014 год	10000,00	10000,00	
		2015 год	10000,00	10000,00	
Задача 4. Обеспечение сохранности водных объектов и поддержание их в экологически благоприятном состоянии					
4.	Всего по задаче 4	2011-2015 годы, в том числе	30500,00	30500,00	
		2011 год	8500,00	8500,00	
		2012 год	10000,00	10000,00	
		2013 год	3000,00	3000,00	
		2014 год	4000,00	4000,00	
		2015 год	5000,00	5000,00	
4.1.	Берегоукрепление р. Черемшанка в г. Черемхово Иркутской области	2011-2015 годы, в том числе	5000,00	5000,00	Министерство природных ресурсов и экологии Иркутской области во взаимодействии с органами местного самоуправления
		2011 год	2000,00	2000,00	
		2012 год	3000,00	3000,00	
		2013 год			
		2014 год			
		2015 год			
4.2.	Укрепление берега реки Китой в районе защитной дамбы села Одинск	2011-2015 годы, в том числе	2000,00	2000,00	Министерство природных ресурсов и экологии Иркутской области во взаимодействии с органами местного самоуправления
		2011 год	1000,00	1000,00	
		2012 год	1000,00	1000,00	
		2013 год			
		2014 год			
		2015 год			
4.3.	Защита поселка Китой от наводнения (защитная дамба)	2011-2015 годы, в том числе	4000,00	4000,00	Министерство природных ресурсов и экологии Иркутской области во взаимодействии с органами местного самоуправления
		2011 год	2000,00	2000,00	
		2012 год	2000,00	2000,00	
		2013 год			
		2014 год			
		2015 год			
4.4.	Капитальный ремонт объекта берегоукрепления и дамбы обвалования узла I подъема хозпитьевого водозабора в Зиминском районе о. Шехолай	2011-2015 годы, в том числе	2500,00	2500,00	Министерство природных ресурсов и экологии Иркутской области во взаимодействии с органами местного самоуправления
		2011 год	1500,00	1500,00	
		2012 год	1000,00	1000,00	
		2013 год			
		2014 год			
		2015 год			
4.5.	Капитальный ремонт берегоукрепительных сооружений в пос. Соляная на р. Бирюса в Тайшетском районе	2011-2015 годы, в том числе	4000,00	4000,00	Министерство природных ресурсов и экологии Иркутской области во взаимодействии с органами местного самоуправления
		2011 год	1000,00	1000,00	
		2012 год	2000,00	2000,00	
		2013 год	1000,00	1000,00	
		2014 год			
		2015 год			
4.6.	Капитальный ремонт дамбы на р. Малая Еловка, г. Ангарск	2011-2015 годы, в том числе	2000,00	2000,00	Министерство природных ресурсов и экологии Иркутской области во взаимодействии с органами местного самоуправления
		2011 год	1000,00	1000,00	
		2012 год	1000,00	1000,00	
		2013 год			
		2014 год			
		2015 год			
4.7.	Капитальный ремонт берегоукрепления водозабора на р.Витим в г. Бодайбо	2011-2015 годы, в том числе	4000,00	4000,00	Министерство природных ресурсов и экологии Иркутской области во взаимодействии с органами местного самоуправления
		2011 год			
		2012 год			
		2013 год	2000,00	2000,00	
		2014 год	2000,00	2000,00	
		2015 год			
4.8.	Капитальный ремонт дамбы (пруд Истринский), г. Иркутск	2011-2015 годы, в том числе	5000,00	5000,00	Министерство природных ресурсов и экологии Иркутской области во взаимодействии с органами местного самоуправления
		2011 год			
		2012 год			
		2013 год			
		2014 год	2000,00	2000,00	
		2015 год	3000,00	3000,00	
4.9.	Капитальный ремонт дамбы на р. Заларинка, пос. Тырет	2011-2015 годы, в том числе	2000,00	2000,00	Министерство природных ресурсов и экологии Иркутской области во взаимодействии с органами местного самоуправления
		2011 год			
		2012 год			
		2013 год			
		2014 год			
		2015 год	2000,00	2000,00	

Министр природных ресурсов и экологии Иркутской области
О.Ю. Гайкова

Приложение 3
к долгосрочной целевой программе Иркутской области «Защита окружающей среды в Иркутской области на 2011-2015 годы»

Направления и объемы финансирования долгосрочной целевой программы Иркутской области «Защита окружащей среды в Иркутской области на 2011-2015 годы»

Источники финансирования	Объем финансирования, тыс. руб.					
	Всего	2011 год	2012 год	2013 год	2014 год	2015 год
За счет средств областного бюждета						
Капитальные вложения	115889,91	19227,80	33518,10	23953,91	19190,10	20000,00
Прочие	148893,90	24143,20	14190,00	28525,00	38536,70	43499,00

Министр природных ресурсов и экологии Иркутской области
О.Ю. Гайкова

Приложение 4
к долгосрочной целевой программе Иркутской области «Защита окружающей среды в Иркутской области на 2011-2015 годы»

Планируемые показатели результативности долгосрочной целевой программы Иркутской области «Защита окружащей среды в Иркутской области на 2011-2015 годы»

№	Цели, задачи, показатели результатов	Значения затрат и целевых индикаторов, показателей результативности Программы														
		2011 год			2012 год			2013 год			2014 год			2015 год		
		Объемы финансирования, тыс. руб.	Плановое значение целевого индикатора, показателя результативности	Эффективность (5=4/3)	Объемы финансирования, тыс. руб.	Плановое значение целевого индикатора, показателя результативности	Эффективность (5=4/3)	Объемы финансирования, тыс. руб.	Плановое значение целевого индикатора, показателя результативности	Эффективность (5=4/3)	Объемы финансирования, тыс. руб.	Плановое значение целевого индикатора, показателя результативности	Эффективность (5=4/3)	Объемы финансирования, тыс. руб.	Плановое значение целевого индикатора, показателя результативности	Эффективность (5=4/3)
Цель Программы: Обеспечение реализации мер по охране окружающей среды и сохранению здоровья населения на территории Иркутской области для создания экологически безопасной и комфортной среды в местах проживания населения Иркутской области и обеспечения устойчивого развития общества.																
Задача 1. Сохранение уникальной экологической системы озера Байкал и развитие центральной экологической зоны Байкальской природной территории																
1.1.	Сокращение валового выброса загрязняющих веществ в атмосферу (тонн)		0	0	17303,99	1290	74,55	8747,01	1290	147,48	633	1290	2037,9	633	1290	2037,9
Задача 2. Повышение уровня экологической культуры и образования в сфере охраны окружающей среды																
2.1.	Количество участников, вовлеченных в природоохранные мероприятия (тыс.чел.)	7125	300	42,1	2372	300	126,47	2692	350	130,01	2392	400	167,22	2692	450	167,1
Задача 3. Ликвидация накопленного ущерба в результате хозяйственной деятельности прошлых лет, восстановление загрязненных, захламленных территорий, управление бытовыми отходами, обеспечение захоронения непригодных и запрещенных к применению пестицидов и ядохимикатов																
3.1.	Объем размещаемых отходов (тонн)	10727,8	300	долгосрочная перспектива	6832,11	300	долгосрочная перспектива	0	300	100%	0	300	100%	0	300	100%
3.2.	Ликвидировано непригодных к применению пестицидов и ядохимикатов (тонн)	1500	15	0,01	2500	25	0,01	4000	40	0,01	5000	50	0,01	9000	90	0,01
Задача 4. Обеспечение сохранности водных объектов и поддержание их в экологически благоприятном состоянии																
4.1.	Вероятный предотвращенный ущерб (млн.руб.)	8500	1025,19	120,6	10000	653,2	65,32	3000	40,2	13,4	4000	48	12	5000	56,4	11,28
4.2.	Сохранение площади защищаемой территории (тыс.кв.км)	Объем финасирования - 30500 тыс.рублей. Плановое значение показателя - 5298 тыс.кв.км. Эффективность - 173,7.														

Министр природных ресурсов и экологии Иркутской области
О.Ю. Гайкова

УКАЗ
ГУБЕРНАТОРА ИРКУТСКОЙ ОБЛАСТИ

14 октября 2010 года **№ 317-уг**

Иркутск

О награждении Почетной грамотой Губернатора Иркутской области, объявлении Благодарности Губернатора Иркутской области

Руководствуясь статьями 58, 59 Устава Иркутской области,
П О С Т А Н О В Л Я Ю:
1. За многолетний добросовестный труд, высокий профессионализм и в связи с профессиональным праздником Днем работников дорожного хозяйства:
а) наградить Почетной грамотой Губернатора Иркутской области:

ГОРЯШИНУ Ирину Егоровну – ведущего специалиста планово-производственного отдела Общества с ограниченной ответственностью Ремонтно-строительного предприятия «Топка»;
ДУБИНУ Виктора Николаевича – асфальтобетонщика Иркутского филиала Закрытого акционерного общества «Труд»;
ДУДНИКОВА Александра Викторовича – производителя работ Общества с ограниченной ответственностью Ремонтно-строительного предприятия «Топка»;
ЛЕЙКИНА Валерия Николаевича – слесаря по ремонту автомобилей Центральной производственной базы Закрытого акционерного общества «Труд»;
НАКОНЕЧНОГО Леонида Стефановича – асфальтобетонщика Иркутского филиала Закрытого акционерного общества «Труд»;
РОМАНЕНКО Владимира Александровича – машиниста автогрейдера филиала «Тулунский» открытого акционерного общества «Дорожная служба Иркутской области»;
ТРЕТЬЯКОВА Алексея Павловича – директора Иркутского филиала Закрытого акционерного общества «Труд»;

б) объявить Благодарность Губернатора Иркутской области:

ЕФРЕМОВУ Владимиру Васильевичу – генеральному директору Общества с ограниченной ответственностью «Вудтэкс»;
КАЗАНЦЕВУ Игорю Родионовичу – главному механику Иркутского филиала Закрытого акционерного общества «Труд»;
КАПУСТИНОЙ Ольге Николаевне – начальнику лаборатории Иркутского филиала Закрытого акционерного общества «Труд»;
КУРИЛОВУ Михаилу Петровичу – начальнику Черемховского участка филиала «Усольский» открытого акционерного общества «Дорожная служба Иркутской области»;
ЛАХМАНУ Алексею Леонидовичу – заместителю директора департамента материально-технического обеспечения Закрытого акционерного общества «Труд»;
ТОПУЗЯНУ Артавазду Оганесовичу – начальнику участка филиала «Заларинский» открытого акционерного общества «Дорожная служба Иркутской области».

2. Настоящий указ подлежит официальному опубликованию.

Д.Ф. Мезенцев

УКАЗ
ГУБЕРНАТОРА ИРКУТСКОЙ ОБЛАСТИ

14 октября 2010 года **№ 318-уг**

Иркутск

О награждении Почетной грамотой Губернатора Иркутской области

Руководствуясь статьями 58, 59 Устава Иркутской области,
П О С Т А Н О В Л Я Ю:
1. За большой вклад в развитие ветеранского движения наградить Почетной грамотой Губернатора Иркутской области:

БУЛГАКОВУ Галину Алексеевну – члена Президиума Иркутской областной общественной организации ветеранов (пенсионеров) войны, труда, Вооруженных Сил и правоохранительных органов;
ГОМОЛКО Людмилу Петровну – председателя Слюдянской районной общественной организации ветеранов войны, труда, вооруженных сил и правоохранительных органов;
ДЕМИНУ Валентину Иннокентьевну – председателя Свердловской окружной общественной организации ветеранов (пенсионеров) войны, труда, Вооруженных Сил и правоохранительных органов;
ИНЁШИНА Валерия Константиновича – председателя Усть-Кутской районной общественной организации ветеранов (пенсионеров) войны, труда, Вооруженных Сил и правоохранительных органов;
КЛЕВЦОВУ Тамару Петровну – председателя Ленинской окружной общественной организации ветеранов (пенсионеров) войны, труда, Вооруженных Сил и правоохранительных органов;
КУЛИКА Валентина Григорьевича – председателя Тайшетской районной общественной организации ветеранов (пенсионеров) войны, труда, Вооруженных Сил и правоохранительных органов;
НАУКОВИЧ Клару Михайловну – председателя Братской районной общественной организации ветеранов (пенсионеров) войны, труда, Вооруженных Сил и правоохранительных органов;
ПЕТУХОВА Виктора Николаевича – председателя Президиума Качугской районной общественной организации ветеранов (пенсионеров) войны, труда, Вооруженных Сил и правоохранительных органов;
СТЕПАНОВА Александра Ефимовича – члена Президиума Иркутской областной общественной организации ветеранов (пенсионеров) войны, труда, Вооруженных Сил и правоохранительных органов;
ЧЕРЕПАНОВУ Клавдию Яковлевну – члена Президиума Иркутской областной общественной организации ветеранов (пенсионеров) войны, труда, Вооруженных Сил и правоохранительных органов.

2. Настоящий указ подлежит официальному опубликованию.

Д.Ф. Мезенцев

УКАЗ
ГУБЕРНАТОРА ИРКУТСКОЙ ОБЛАСТИ

14 октября 2010 года **№ 319-уг**

Иркутск

О внесении изменения в Положение об уведомлении представителя нанимателя о фактах обращения в целях склонения государственного гражданского служащего Иркутской области, представителем нанимателя которого является Губернатор Иркутской области, к совершению коррупционных правонарушений

В соответствии с частью 5 статьи 9 Федерального закона от 25 декабря 2008 года № 273-ФЗ «О противодействии коррупции», руководствуясь статьей 59 Устава Иркутской области,
П О С Т А Н О В Л Я Ю:
1. Внести изменение в Положение об уведомлении представителя нанимателя о фактах обращения в целях склонения государственного гражданского служащего Иркутской области, представителем нанимателя которого является Губернатор Иркутской области, к совершению коррупционных правонарушений, утвержденное указом Губернатора Иркутской области от 6 октября 2009 года № 165/105-уг, дополнив пунктом 15^1 следующего содержания:
«15^1. Губернатор Иркутской области рассматривает письменное заключение в течение трех рабочих дней. В указанный срок не включается период нахождения Губернатора Иркутской области в служебной командировке.».
2. Настоящий указ подлежит официальному опубликованию.

Д.Ф. Мезенцев

АППАРАТ ГУБЕРНАТОРА ИРКУТСКОЙ ОБЛАСТИ И ПРАВИТЕЛЬСТВА ИРКУТСКОЙ ОБЛАСТИ

П Р И К А З

14 октября 2010 года **Иркутск** **№ 69-пра**

Об Административном регламенте проведения проверок при осуществлении государственного контроля

В соответствии с частью 3 статьи 353 Трудового кодекса Российской Федерации, Федеральным законом от 26 декабря 2008 года № 294-ФЗ «О защите прав юридических лиц и индивидуальных предпринимателей при осуществлении государственного контроля (надзора) и муниципального контроля», руководствуясь статьей 21 Устава Иркутской области:
1. Утвердить прилагаемый Административный регламент проведения проверок при осуществлении внутриведомственного государственного контроля за соблюдением трудового законодательства и иных нормативных правовых актов, содержащих нормы трудового права, в Иркутском областном государственном научно-исследовательском учреждении «Институт законодательства и правовой информации имени М.М. Сперанского».
2. Настоящий приказ вступает в силу через десять дней после дня его официального опубликования.

Заместитель Председателя Правительства Иркутской области –
руководитель аппарата Губернатора Иркутской области и Правительства Иркутской области
В.Ю. Дорофеев

УТВЕРЖДЕН
приказом аппарата
Губернатора Иркутской области и
Правительства Иркутской области
от 14 октября 2010 года № 69-пра

Административный регламент
проведения проверок при осуществлении внутриведомственного государственного контроля за соблюдением трудового законодательства и иных нормативных правовых актов, содержащих нормы трудового права, в Иркутском областном государственном научно-исследовательском учреждении «Институт законодательства и правовой информации имени М.М. Сперанского»

1. Общие положения

1. Административный регламент проведения проверок при осуществлении внутриведомственного государственного контроля за соблюдением трудового законодательства и иных нормативных правовых актов, содержащих нормы трудового права, в Иркутском областном государственном научно-исследовательском учреждении «Институт законодательства и правовой информации имени М.М. Сперанского» (далее – Административный регламент) устанавливает виды проверок, сроки и последовательность административных процедур при организации и проведении проверок должностными лицами аппарата Губернатора Иркутской области и Правительства Иркутской области.
2. Наименование исполнительного органа государственной власти Иркутской области, непосредственно осуществляющего внутриведомственный государственный контроль за соблюдением трудового законодательства и иных нормативных правовых актов, содержащих нормы трудового права в Иркутском областном государственном научно-исследовательском учреждении «Институт законодательства и правовой информации имени М.М. Сперанского» – аппарат Губернатора Иркутской области и Правительства Иркутской области (далее – уполномоченный орган).
3. Наименование и юридический адрес, телефон (факс) объекта внутриведомственного государственного контроля за соблюдением трудового законодательства и иных нормативных правовых актов, содержащих нормы трудового права: Иркутское областное государственное научно-исследовательское учреждение «Институт законодательства и правовой информации имени М.М. Сперанского» (далее – Институт).
Юридический адрес Института: 664003, Россия, г. Иркутск, ул. Горького, 31.
Телефон /факс: (3952) 24-05-34.
Адрес электронной почты Института: izpi@mail.ru
4. Административный регламент разработан в целях повышения качества осуществления уполномоченным органом действий (административных процедур) по внутриведомственному государственному контролю за соблюдением Институтом трудового законодательства и иных нормативных правовых актов, содержащих нормы трудового права (далее – внутриведомственный контроль), упорядочения административных процедур при организации и проведении проверок уполномоченным органом, информационной доступности результатов проверок.
5. Внутриведомственный контроль осуществляется в соответствии с Конституцией Российской Федерации, Трудовым кодексом Российской Федерации, Федеральным законом от 26 декабря 2008 года № 294-ФЗ «О защите прав юридических лиц и индивидуальных предпринимателей при осуществлении государственного контроля (надзора) и муниципального контроля», Федеральным законом от 2 мая 2006 года № 59-ФЗ «О порядке рассмотрения обращений граждан Российской Федерации», Уставом Иркутской области, Законом Иркутской области от 4 апреля 2008 года № 5-оз «О внутриведомственном государственном контроле за соблюдением трудового законодательства и иных нормативных правовых актов, содержащих нормы трудового права», настоящим Административным регламентом, иными нормативными правовыми актами Российской Федерации и Иркутской области, устанавливающими порядок осуществления внутриведомственного контроля.

2. Требования к порядку осуществления внутриведомственного контроля

6. Местонахождение уполномоченного органа: 664027, Россия, г. Иркутск, ул. Ленина, 1 а.
Официальный сайт уполномоченного органа в сети Интернет: www.irkobl.ru.
Адрес электронной почты уполномоченного органа: mail@govirk.ru
Справочный телефон, номер факса уполномоченного органа: (3952) 25-62-55.
7. Информация по процедуре проведения проверок предоставляется должностными лицами уполномоченного органа:
1) по письменным обращениям Института, направленным по адресу: 664027, Россия, г. Иркутск, ул. Ленина, 1 а;
2) по телефону: (3952) 25-62-55;
3) по электронной почте: mail@govirk.ru.
8. Письменные обращения Института, отправленные по электронной почте, рассматриваются должностными лицами уполномоченного органа в течение пятнадцати рабочих дней со дня их регистрации в уполномоченном органе.
Руководитель (заместитель руководителя) уполномоченного органа может устанавливать сокращенные сроки рассмотрения обращений Института.
Если для рассмотрения обращения Института необходимо проведение выездной проверки, истребование дополнительных материалов, либо принятие иных мер, указанный срок может быть продлен руководителем (заместителем руководителя) уполномоченного органа, но не более чем на двадцать рабочих дней.
9. При осуществлении консультирования по телефону должностные лица уполномоченного органа в соответствии с запросом предоставляют следующую информацию:
1) о входящих номерах, под которыми зарегистрированы в системе делопроизводства уполномоченного органа письменные обращения Института по вопросам внутриведомственного контроля;
2) о принятии решения по обращению Института по вопросам внутриведомственного контроля;
3) о нормативных правовых актах по вопросам внутриведомственного контроля (наименование, номер, дата принятия нормативного правового акта);
4) о месте размещения на официальном сайте уполномоченного органа в сети Интернет информации и справочных материалов по вопросам внутриведомственного контроля.
Иные вопросы рассматриваются только на основании письменных обращений Института в уполномоченный орган.
10. Требования к форме и характеру взаимодействия должностных лиц уполномоченного органа с Институтом:
1) при ответе на телефонные звонки должностное лицо уполномоченного органа представляется, назвав свою фамилию, имя, отчество, должность, наименование уполномоченного органа, предлагает представиться собеседнику, выслушивает и уточняет суть вопроса. Во время разговора следует произносить слова четко, избегать параллельных разговоров с окружающими людьми и не прерывать разговор по причине поступления звонка на другой телефонный аппарат;
2) при личном обращении директора (заместителя директора) Института должностное лицо уполномоченного органа представляется, назвав свою фамилию, имя, отчество, должность, предлагает представиться собеседнику и самостоятельно дает ответ на заданный вопрос;
3) в конце консультирования (по телефону или лично) должностное лицо уполномоченного органа, осуществляющее консультирование, должно кратко подвести итоги и перечислить меры, которые следует принять Институту в связи с поставленным вопросом.
11. Для получения разъяснений по вопросам осуществления внутриведомственного контроля директор (заместитель директора) Института может обратиться в уполномоченный орган лично, почтовым отправлением, по факсу или электронной почтой.

3. Административные процедуры

Основные характеристики проверки

12. Внутриведомственный контроль осуществляется путем проведения уполномоченным органом проверок.
13. Проверка – совокупность проводимых уполномоченным органом в отношении Института мероприятий по внутриведомственному контролю соблюдения Институтом трудового законодательства и иных нормативных правовых актов, содержащих нормы трудового права.
14. Предмет проверки – соблюдение Институтом в процессе осуществления своей деятельности трудового законодательства и иных нормативных правовых актов, содержащих нормы трудового права.
15. Субъект проверки – должностное лицо уполномоченного органа, осуществляющее проверку, в соответствии с полномочиями, установленными должностными регламентами и положением об уполномоченном органе, утвержденным постановлением Правительства Иркутской области.
16. В комиссию по проведению внутриведомственного контроля соблюдения Институтом трудового законодательства и иных нормативных правовых актов, содержащих нормы трудового права, входят следующие должностные лица уполномоченного органа:
1) начальник главного правового управления Губернатора Иркутской области и Правительства Иркутской области;
2) начальник отдела законодательства о государственном строительстве и местном самоуправлении главного правового управления Губернатора Иркутской области и Правительства Иркутской области;
3) начальник отдела экономического законодательства главного правового управления Губернатора Иркутской области и Правительства Иркутской области;
4) начальник управления Губернатора Иркутской области и Правительства Иркутской области по государственной гражданской службе, кадрам и государственным наградам;
5) начальник отдела по кадровой работе управления Губернатора Иркутской области и Правительства Иркутской области по государственной гражданской службе, кадрам и государственным наградам.
К участию в проверках по решению руководителя уполномоченного органа могут привлекаться независимые эксперты–специалисты в сфере трудового права.
17. Проверка проводится в целях:
1) обеспечения соблюдения Институтом трудового законодательства и иных нормативных правовых актов, содержащих нормы трудового права;
2) изучения и оценки деятельности Института в пределах предмета проверки;
3) выявления в деятельности Института причин и условий, способствующих возникновению нарушений трудового законодательства и иных нормативных правовых актов, содержащих нормы трудового права.
18. Проведение проверок при осуществлении внутриведомственного государственного контроля за соблюдением трудового законодательства и иных нормативных правовых актов, содержащих нормы трудового права, осуществляется по следующим основным направлениям:
1) трудовой договор – соблюдение порядка заключения, изменения, расторжения и прекращения трудовых договоров; соответствие содержания трудовых договоров трудовому законодательству; соблюдение трудовых прав работников Института при заключении, изменении, расторжении и прекращении трудовых договоров;
2) рабочее время и время отдыха – соблюдение установленной продолжительности рабочего времени; предоставление работникам Института сокращенного рабочего времени в соответствии с законодательством; соблюдение продолжительности работы накануне нерабочих праздничных дней; учет рабочего времени, создание условий для реализации права на отдых в соответствии с законодательством; соблюдение порядка предоставления ежегодных отпусков и отпусков без сохранения заработной платы;
3) оплата труда – создание условий для реализации права каждого работника Института на своевременную и в полном размере выплату справедливой заработной платы; наличие локальных нормативных актов, касающихся вопросов оплаты труда, доплат и надбавок компенсационного и стимулирующего характера; соответствие этих актов трудовому законодательству;
4) гарантии и компенсации – предоставление и соблюдение установленных трудовым законодательством и предусмотренных трудовыми договорами гарантий и компенсаций каждому работнику Института;
5) трудовой распорядок, дисциплина труда – наличие правил внутреннего трудового распорядка; соответствие содержания правил внутреннего трудового распорядка трудовому законодательству; состояние трудовой дисциплины в Институте, поощрение работников Института;
6) профессиональная подготовка, переподготовка и повышение квалификации работников Института – создание условий для реализации права каждого работника Института на профессиональную подготовку, переподготовку и повы-

шение квалификации; состояние работы по профессиональной подготовке, переподготовке и повышению квалификации работников Института;

7) охрана труда – наличие локальных нормативных актов об организации работы по охране труда, о правилах охраны труда, о правилах техники безопасности; соответствие данных локальных нормативных актов трудовому законодательству; состояние работы по охране труда, в том числе состояние профилактической работы по предупреждению производственного травматизма и профессиональных заболеваний, а также работы по улучшению условий труда работников Института;

8) материальная ответственность сторон трудового договора – состояние работы по возмещению вреда, причиненного работникам Института в связи с исполнением ими трудовых обязанностей; состояние работы по возмещению работниками Института ущерба, причиненного работодателю; наличие соглашений о материальной ответственности сторон трудового договора; соответствие данных соглашений трудовому законодательству;

9) особенности регулирования труда отдельных категорий работников – состояние работы по установлению особенностей регулирования труда для работников в связи с характером и условиями труда, природно-климатическими условиями, другими обстоятельствами; соответствие установленных особенностей регулирования труда трудовому законодательству;

10) защита трудовых прав и свобод, рассмотрение и разрешение трудовых споров – создание условий для защиты трудовых прав работников Института, рассмотрения и разрешения трудовых споров.

19. Виды проверок:

1) в зависимости от объема контрольных мероприятий могут проводиться комплексные и выборочные проверки.

Комплексные проверки направлены на всестороннее изучение и оценку соблюдения Институтом в процессе осуществления своей деятельности трудового законодательства и иных нормативных правовых актов, содержащих нормы трудового права;

Выборочные проверки направлены на изучение и оценку соответствия деятельности Института по конкретному направлению предмета проверки или на проверку выполнения ранее выданных Институту предписаний по устранению выявленных нарушений трудового законодательства и иных нормативных правовых актов, содержащих нормы трудового права;

2) в зависимости от формы контрольных мероприятий могут проводиться выездные и документарные проверки:

выездные проверки – проверки, которые проводятся по месту нахождения Института;

документарные проверки – проверки, которые проводятся по месту нахождения уполномоченного органа;

3) в зависимости от основания проведения проверки могут проводиться плановые и внеплановые проверки:

плановые проверки – проверки, проводимые в соответствии с планом проверок, утвержденным правовым актом уполномоченного органа на один календарный год;

внеплановые проверки – проверки, проводимые по основаниям, установленным настоящим Административным регламентом.

Вид проверки определяется правовым актом уполномоченного органа.

20. Проверка включает в себя следующие административные процедуры:

1) принятие правового акта уполномоченного органа о проведении проверки;

2) организация проверки и уведомление Института о начале проверки;

3) проведение проверки;

4) оформление и выдача акта проверки при наличии установленных законом оснований – оформление и выдача предписания по устранению выявленных нарушений, а также причин и условий, способствовавших их совершению.

Последовательность административных процедур проведения проверки представлена в блок-схеме (приложение 1 к настоящему Административному регламенту).

21. Проверка проводится на основании правового акта уполномоченного органа о проведении проверки.

Правовой акт уполномоченного органа заверяется печатью уполномоченного органа.

Правовой акт уполномоченного органа оформляется в соответствии с требованиями федерального законодательства.

Заверенная копия правового акта уполномоченного органа вручается под роспись должностному лицу (должностным лицам) уполномоченного органа, проводящему проверку, директору (заместителю директора) Института.

22. Общий срок проведения документарной или выездной проверки не может превышать двадцати рабочих дней.

В исключительных случаях, установленных федеральным законодательством, срок проведения выездной плановой проверки может быть продлен руководителем (заместителем руководителя) уполномоченного органа, но не более чем на двадцать рабочих дней.

23. Дата начала проверки устанавливается уполномоченным органом в соответствии с пунктом 43 и пунктом 48 настоящего Административного регламента в зависимости от вида проверки.

24. Датой окончания проверки является дата подписания руководителем (заместителем руководителя) уполномоченного органа акта проверки.

25. По результатам рассмотрения представленных Институтом документов и пояснений должностное лицо (должностные лица) уполномоченного органа устанавливает(ют) наличие или отсутствие нарушения Институтом в процессе осуществления своей деятельности трудового законодательства и иных нормативных правовых актов, содержащих нормы трудового права.

Права и обязанности должностных лиц уполномоченного органа, уполномоченных на проведение проверки, ограничения при проведении проверки

26. При проведении проверок должностное лицо (должностные лица) уполномоченного органа имеет(ют) право:

1) запрашивать и получать от Института в пределах предмета проверки необходимые для осуществления проверки сведения и документы (приложения 2 и 3 к настоящему Административному регламенту);

2) беспрепятственно посещать для проведения проверки помещения, занимаемые Институтом, при предъявлении служебного удостоверения и заверенной копии правового акта уполномоченного органа о начале проведения проверки;

3) выдавать обязательные для исполнения предписания по вопросам соблюдения Институтом трудового законодательства и иных нормативных правовых актов, содержащих нормы трудового права, а также предписания об устранении выявленных в ходе проверки нарушений и их последствий;

4) обращаться в органы внутренних дел и прокуратуры за содействием в предотвращении или пресечении действий, препятствующих осуществлению проверки, а также в установлении лиц, виновных в нарушении трудового законодательства и иных нормативных правовых актов, содержащих нормы трудового права.

27. При проведении проверки должностное лицо (должностные лица) уполномоченного органа не вправе:

1) проверять выполнение обязательных требований, установленных правовыми актами, если такие требования не относятся к предмету проверки;

2) осуществлять плановую или внеплановую выездную проверку в случае отсутствия при ее проведении директора (заместителя директора) Института, за исключением случаев, установленных федеральным законодательством;

3) требовать у директора (заместителя директора) Института представления документов и сведений, если они не относятся к предмету проверки, а также изымать оригиналы таких документов;

4) распространять информацию, полученную в результате проведения проверки и составляющую государственную, коммерческую, служебную, иную охраняемую законом тайну, за исключением случаев, предусмотренных федеральным законодательством;

5) превышать установленные сроки проведения проверки;

6) осуществлять выдачу Институту предписаний или предложений о проведении проверки за их счет;

7) требовать у Института нотариального удостоверения копий документов, представляемых в уполномоченный орган, если иное не предусмотрено законодательством Российской Федерации.

28. При проведении проверки должностное лицо (должностные лица) уполномоченного органа обязано(ы):

1) своевременно и в полной мере исполнять предоставленные в соответствии с законодательством Российской Федерации полномочия по предупреждению, выявлению и пресечению нарушений трудового законодательства и иных нормативных правовых актов, содержащих нормы трудового права;

2) соблюдать законодательство Российской Федерации, права и законные интересы Института, а также сотрудников Института;

3) проводить проверку на основании и в соответствии с правовым актом уполномоченного органа о проведении проверки;

4) проводить проверку только при предъявлении служебного удостоверения, заверенной печатью уполномоченного органа копии правового акта уполномоченного органа о проведении проверки и в случае, предусмотренном федеральным законодательством, копии документа о согласовании проведения проверки;

5) перед началом проведения проверки по просьбе директора (заместителя директора) Института ознакомить их с положениями настоящего Административного регламента;

6) не препятствовать директору (заместителю директора) Института или его уполномоченному представителю присутствовать при проведении проверки и давать разъяснения по вопросам, относящимся к предмету проверки;

7) предоставлять директору (заместителю директора) Института, его уполномоченному представителю, присутствующим при проведении проверки, информацию и документы, относящиеся к предмету проверки;

8) соблюдать установленные сроки проведения проверки;

9) знакомить директора (заместителя директора) Института с результатами проверки;

10) доказывать обоснованность своих решений, действий (бездействия) при их обжаловании Институтом в порядке, установленном законодательством Российской Федерации.

Организация и проведение плановой проверки

29. Основанием для начала проведения плановых проверок является ежегодный план плановых проверок (далее – план проверок).

30. Плановые проверки проводятся не чаще чем один раз в три года.

31. В плане проверок указываются следующие сведения:

1) наименование объекта проверки – Иркутское областное государственное научно-исследовательское учреждение «Институт законодательства и правовой информации имени М.М. Сперанского»;

2) цель и основание проведения плановой проверки;

3) вид проверки;

4) дата и сроки проведения плановой проверки.

32. План проверок разрабатывается уполномоченным органом в соответствии с Правилами подготовки органами государственного контроля (надзора) и органами муниципального контроля ежегодных планов проведения плановых проверок юридических лиц и индивидуальных предпринимателей, утвержденными Постановлением Правительства Российской Федерации от 30 июня 2010 года № 489.

33. План проверок утверждается руководителем уполномоченного органа.

Утвержденный план проверок доводится до сведения заинтересованных лиц посредством его размещения на официальном сайте уполномоченного органа в сети Интернет либо иным доступным способом.

34. План проверок подлежит согласованию с органами прокуратуры в порядке, установленном федеральным законодательством.

35. Предметом плановой проверки является соблюдение Институтом в процессе осуществления своей деятельности трудового законодательства и иных нормативных правовых актов, содержащих нормы трудового права.

36. О проведении плановой проверки Институт уведомляется должностным лицом (должностными лицами) уполномоченного органа не позднее трех рабочих дней до ее начала посредством направления в адрес Института:

1) копии правового акта уполномоченного органа о проведении проверки;

2) перечня документов, представление которых необходимо для проведения плановой проверки (приложения 2 и 3 к настоящему Административному регламенту), подписанного должностным лицом (должностными лицами) уполномоченного органа, осуществляющим проверку, с указанием сроков представления документов (направляется в случае проведения плановой документарной проверки).

Организация и проведение внеплановой проверки

37. Основаниями для проведения внеплановой проверки являются:

1) истечение срока исполнения Институтом ранее выданного предписания об устранении выявленного нарушения обязательных требований;

2) правовой акт уполномоченного органа о проведении внеплановой проверки в связи с поступившей в уполномоченный орган информации о нарушении Институтом трудового законодательства и иных нормативных правовых актов, содержащих нормы трудового права;

3) иные основания, предусмотренные частью 2 статьи 10 Федерального закона от 26 декабря 2008 года № 294-ФЗ «О защите прав юридических лиц и индивидуальных предпринимателей при осуществлении государственного контроля (надзора) и муниципального контроля».

38. Согласование проведения внеплановой проверки с органами прокуратуры проводится в порядке, установленном федеральным законодательством.

39. О проведении внеплановой выездной проверки Институт уведомляется уполномоченным органом не менее чем за двадцать четыре часа до начала ее проведения любым доступным способом.

40. Проведение внеплановой проверки осуществляется с учетом ограничений, установленных федеральным законодательством.

Организация и проведение документарной проверки

41. Предметом документарной проверки являются сведения, содержащиеся в документах Института, устанавливающих его организационно-правовую форму, права и обязанности, а также локальные акты, документы, используемые при осуществлении его деятельности и связанные с исполнением обязательных требований трудового законодательства и иных нормативных правовых актов, содержащих нормы трудового права.

42. Проведение документарной проверки в отношении Института осуществляется по месту нахождения уполномоченного органа в порядке и в сроки, установленные настоящим Административным регламентом.

43. Датой начала документарной проверки считается дата фактического получения уполномоченным органом запрошенных документов и сведений от Института.

44. При проведении документарной проверки в срок проведения проверки, указанный в пункте 22 настоящего Административного регламента, не засчитываются периоды времени, затраченные на почтовую пересылку корреспонденции, запрашиваемой и получаемой при проведении документарной проверки.

Организация и проведение выездной проверки

45. Предметом выездной проверки являются содержащиеся в документах Института, устанавливающих его организационно-правовую форму, права и обязанности, а также локальные акты, документы, используемые при осуществлении его деятельности и связанные с исполнением обязательных требований трудового законодательства и иных нормативных правовых актов, содержащих нормы трудового права.

46. Проведение выездной проверки осуществляется в отношении Института по месту его нахождения в порядке и в сроки, установленные в разделе 3 настоящего Административного регламента.

47. Выездная проверка проводится в случае, если при документарной проверке не представляется возможным оценить соответствие деятельности Института трудовому законодательству и иным нормативным правовым актам, содержащим нормы трудового права.

48. Датой начала выездной проверки считается дата предъявления правового акта уполномоченного органа о проведении проверки директору (заместителю директора) Института.

Оформление результатов проверки

49. По результатам проверки должностным лицом (должностными лицами) уполномоченного органа, проводившим(ми) проверку, составляется и подписывается акт проверки.

50. Форма акта проверки должна соответствовать требованиям федерального законодательства.

В акте проверки указываются:

1) дата, время и место составления акта проверки;

2) наименование уполномоченного органа;

3) дата и номер правового акта уполномоченного органа о проведении проверки;

4) фамилия, имя, отчество и должность должностного лица (должностных лиц) уполномоченного органа, проводившего(их) проверку;

5) полное и сокращенное наименование Института, а также фамилия, имя, отчество директора (заместителя директора) Института;

6) дата, время, продолжительность и место проведения проверки;

7) сведения о результатах проверки, в том числе о выявленных нарушениях трудового законодательства и иных нормативных правовых актов, содержащих нормы трудового права, об их характере и о лицах, допустивших указанные нарушения;

8) сведения об ознакомлении или отказе в ознакомлении с актом проверки директора (заместителя директора) Института, о наличии его подписи или об отказе от подписания, а также сведения о внесении в журнал учета проверок записи о проведенной проверке либо о невозможности внесения такой записи в связи с отсутствием в Институте указанного журнала;

9) подпись должностного лица (должностных лиц) уполномоченного органа, проводившего проверку.

51. Структура акта проверки состоит из трех частей: вводной, описательной и заключительной.

52. Вводная часть акта проверки состоит из описания изложения оснований и общих сведений о проводимой проверке, Институте и содержит:

1) полное и сокращенное наименование Института;

2) идентификационный номер налогоплательщика (ИНН) Института;

3) данные о государственной регистрации Института;

4) место проведения проверки;

5) фамилию, имя, отчество должностного лица (должностных лиц) уполномоченного органа, проводившего(их) проверку;

6) реквизиты (дата и номер) правового акта уполномоченного органа о проведении проверки;

7) направления проверки;

8) период, за который проведена проверка;

9) даты начала и окончания проверки.

53. Описательная часть акта проверки содержит систематизированное изложение документально подтвержденных данных о наличии признаков нарушений трудового законодательства и иных нормативных правовых актов, содержащих нормы трудового права, выявленных в процессе проверки, или указание на отсутствие таковых.

54. Заключительная часть акта проверки содержит выводы должностного лица (должностных лиц) уполномоченного органа, проводившего(их) проверку, по результатам проверки.

В заключительной части акта проверки указывается информация о праве директора (заместителя директора) Института знакомиться с актом проверки.

55. Акт проверки оформляется непосредственно после завершения проверки в двух экземплярах.

56. Акт проверки должен быть составлен на бумажном носителе и иметь сквозную нумерацию страниц.

57. В акте проверки не допускаются помарки, подчистки и иные исправления, за исключением исправлений, оговоренных и заверенных должностными лицами, подписывающими его.

58. В случаях, установленных федеральным законодательством, к акту проверки могут прилагаться материалы и документы, полученные по результатам проверки.

59. Один экземпляр акта проверки с копиями приложений вручается директору (заместителю директора) Института под расписку об ознакомлении либо отказе в ознакомлении с актом проверки.

60. В случае отсутствия директора (заместителя директора) Института, а также их отказа дать расписку об ознакомлении либо отказе в ознакомлении с актом проверки акт проверки направляется почтовым отправлением с уведомлением о вручении, которое приобщается к экземпляру акта проверки, хранящемуся в деле уполномоченного органа.

61. В случаях, предусмотренных федеральным законодательством, копии акта проверки направляются в органы прокуратуры.

62. В журнале учета проверок Института должностным лицом уполномоченного органа, проводившим проверку, в порядке, установленном федеральным законодательством, осуществляется запись о проведенной проверке.

63. В случае несогласия с фактами, выводами, предложениями, изложенными в акте проверки, либо выданным предписанием об устранении выявленных в ходе проверки нарушений директор Института в течение пятнадцати рабочих дней с даты получения акта проверки вправе представить в письменном виде в уполномоченный орган возражения в отношении акта проверки и (или) выданного предписания об устранении выявленных нарушений с приложением документов, подтверждающих обоснованность таких возражений.

Меры, принимаемые должностными лицами уполномоченного органа по фактам нарушений, выявленных при проведении проверки

64. При выявлении в результате проведения проверки нарушений Институтом трудового законодательства и иных нормативных правовых актов, содержащих нормы трудового права, должностное лицо (должностные лица) уполномоченного органа, проводившее(ие) проверку в пределах полномочий, предусмотренных законодательством Российской Федерации, выдает(ют) предписание Институту об устранении выявленных нарушений, а также причин и условий, способствовавших их совершению.

Директор (заместитель директора) Института обязан рассмотреть соответствующее предписание уполномоченного органа в течение месяца со дня его получения и сообщить о принятых мерах руководителю (заместителю руководителя) уполномоченного органа.

65. В случае отказа директора (заместителя директора) Института принять предписание, должностным лицом (должностными лицами) уполномоченного органа, проводившим(и) проверку, делается соответствующая отметка в предписании, и оно направляется в адрес Института почтовым отправлением с уведомлением о вручении.

66. В случае представления Институтом доказательств невозможности исполнения предписания об устранении выявленных нарушений в установленный срок, допускается перенос (продление) срока исполнения такого предписания (отдельного его требования) на основании ходатайства директора (заместителя директора) Института.

67. Рассмотрению подлежат ходатайства директора (заместителя директора) Института, поступившие в уполномоченный орган до наступления срока, указанного в предписании об устранении выявленных нарушений.

68. Рассмотрение ходатайства директора (заместителя директора) Института осуществляет руководитель (заместитель руководителя) уполномоченного органа, который выносит решение о продлении срока исполнения соответствующего предписания либо о мотивированном отказе в продлении срока исполнения предписания.

69. Ходатайство директора (заместителя директора) Института и решение по нему приобщаются к материалам проверки.

70. Копия решения о продлении срока исполнения предписания об устранении выявленных нарушений либо решения о мотивированном отказе в продлении такого предписания выдается лично директору (заместителю директора) Института либо направляется в адрес директора (заместителя директора) Института почтовым отправлением с уведомлением о вручении.

4. Порядок и формы контроля за соблюдением настоящего Административного регламента

71. Контроль за полнотой и качеством исполнения настоящего Административного регламента осуществляется в следующих формах:

1) проведение в установленном порядке проверки ведения делопроизводства;

2) проведение текущих контрольных проверок;

3) проведение служебных проверок по фактам нарушения должностными лицами уполномоченного органа настоящего Административного регламента;

4) учет случаев неисполнения или ненадлежащего исполнения должностными лицами уполномоченного органа обязанностей, связанных с исполнением настоящего Административного регламента;

5) выявление, устранение нарушений прав и (или) законных интересов Института, рассмотрение, принятие решений и подготовка ответов на обращения Института, содержащих жалобы на решения, действия (бездействие) должностных лиц уполномоченного органа, проводивших проверку;

6) привлечение к ответственности должностных лиц уполномоченного органа, виновных в нарушении настоящего Административного регламента, прав и (или) законных интересов Института.

72. Общий контроль за соблюдением настоящего Административного регламента осуществляется руководителем уполномоченного органа.

73. Текущий контроль за соблюдением последовательности административных процедур, установленных настоящим Административным регламентом, осуществляется заместителем руководителя уполномоченного органа.

74. По результатам проведенных контрольных проверок в случае выявления нарушений прав и (или) законных интересов Института в связи с исполнением настоящего Административного регламента и проведением проверок виновные в нарушении должностные лица уполномоченного органа привлекаются к ответственности в соответствии с законодательством Российской Федерации.

75. О мерах, принятых в отношении виновных в нарушении законодательства Российской Федерации должностных лиц уполномоченного органа, в течение десяти дней со дня принятия таких мер уполномоченный орган обязан сообщить директору (заместителю директора) Института в письменной форме.

5. Порядок обжалования действий (бездействия) должностного лица уполномоченного органа, а также принимаемого им решения при осуществлении внутриведомственного контроля

76. Решения, действия (бездействие) должностных лиц уполномоченного органа, связанные с осуществлением внутриведомственного контроля, могут быть обжалованы Институтом.

77. Заявление об обжаловании решений, действий (бездействия) уполномоченного органа либо его должностных лиц (далее – заявление) подлежит рассмотрению в порядке, установленном законодательством Российской Федерации.

78. Институт может обратиться в уполномоченный орган непосредственно либо направить заявление в письменной форме.

79. Заявление направляется в письменной (в том числе электронной) форме:

1) по адресу: 664027, Россия, г. Иркутск, ул. Ленина, 1а;

2) по факсу: (3952) 25-62-55;

3) по электронной почте: mail@govirk.ru.

80. В письменном заявлении указываются:

1) наименование уполномоченного органа, фамилия, имя, отчество руководителя уполномоченного органа;

2) фамилия, имя, отчество директора Института;

3) полное и сокращенное наименование Института;

4) почтовый адрес, по которому должен быть направлен ответ;

5) предмет заявления;

6) обстоятельства, на основании которых Институт считает, что нарушены его права и (или) законные интересы, созданы препятствия к их реализации либо незаконно возложена какая-либо обязанность;

7) личная подпись директора Института и дата.

81. В случае необходимости в подтверждение своих доводов Институт прилагает к заявлению документы, иные материалы либо их копии.

82. Требования, предъявляемые к заявлению в электронной форме, аналогичны требованиям к заявлению в письменной форме.

83. Заявление может быть подано директором (заместителем директора) Института в форме устного обращения на личном приеме заявителей.

84. Прием директора (заместителя директора) Института в уполномоченном органе осуществляет руководитель (заместитель руководителя) уполномоченного органа.

85. Прием директора (заместителя директора) Института руководителем (заместителем руководителя) уполномоченного органа проводится по предварительной записи, которая осуществляется в соответствии с графиком работы уполномоченного органа, в приемной уполномоченного органа.

86. Содержание устного заявления заносится в карточку личного приема заявителя. В случае, если изложенные в устном заявлении факты и обстоятельства являются очевидными и не требуют дополнительной проверки, ответ на заявление с согласия заявителя может быть дан устно в ходе личного приема, о чем делается запись в карточке личного приема заявителя. В остальных случаях дается письменный ответ в сроки, предусмотренные пунктом 89 настоящего Административного регламента.

87. В ходе личного приема директору (заместителю директора) Института может быть отказано в дальнейшем рассмотрении заявления, если ранее уже был дан ответ по существу поставленных в заявлении вопросов.

88. При рассмотрении заявлений руководитель (заместитель руководителя) уполномоченного органа:

1) обеспечивает объективное, всестороннее и своевременное рассмотрение заявлений, в случае необходимости – с участием директора (заместителя директора) Института в соответствии с законодательством Российской Федерации;

2) по результатам рассмотрения заявления принимает меры, направленные на восстановление или защиту нарушенных прав и (или) законных интересов заявителя.

89. Поступившие в уполномоченный орган заявления подлежат обязательной регистрации в течение трех дней со дня поступления. Заявление должно быть рассмотрено руководителем (заместителем руководителя) уполномоченного органа в течение двадцати дней со дня его регистрации в уполномоченном органе.

В исключительных случаях допускается продление руководителем уполномоченного органа срока рассмотрения заявления, но не более чем на двадцать дней, о чем директору (заместителю директора) Института сообщается в письменной форме с обоснованием причин продления срока.

90. Основанием для отказа в рассмотрении заявления является наличие следующих обстоятельств:

1) заявление не соответствует требованиям, указанным в пункте 80 настоящего Административного регламента;

2) текст заявления не поддается прочтению;

3) в заявлении содержится вопрос, на который уже давались письменные ответы по существу в связи с ранее направляемыми заявлениями, при этом в заявлении не приводятся новые доводы или обстоятельства.

91. Ответ на письменное заявление подписывается руководителем (заместителем руководителя) уполномоченного органа.

92. По результатам рассмотрения заявления руководителем (заместителем руководителя) уполномоченного органа принимается решение об удовлетворении требований Института либо о мотивированном отказе в удовлетворении заявления.

Письменный ответ, содержащий результаты рассмотрения заявления, направляется директору (заместителю директора) Института в течение пяти рабочих дней со дня принятия решения о рассмотрении заявления (об отказе в рассмотрении заявления).

Ответ на заявление направляется по почтовому адресу, указанному в заявлении.

93. В случае выявления по результатам проведенных проверок нарушений прав и (или) законных интересов заявителя осуществляется привлечение виновных лиц к ответственности в соответствии с законодательством Российской Федерации, информация о принятых мерах направляется заявителю в письменном виде.

94. Результаты проверки, которая признана на основании заявления Института проведенной с нарушениями законодательства Российской Федерации, отменяются решением руководителя (заместителя руководителя) уполномоченного органа.

95. Решения, действия (бездействие) должностных лиц уполномоченного органа, связанные с осуществлением внутриведомственного контроля, могут быть обжалованы Институтом в судебном порядке в соответствии с законодательством Российской Федерации.

Заместитель Председателя Правительства Иркутской области –
руководитель аппарата Губернатора Иркутской области и Правительства Иркутской области
В.Ю. Дорофеев

Приложение 1

Блок-схема
исполнения государственной функции по проведению проверок при осуществлении внутриведомственного государственного контроля

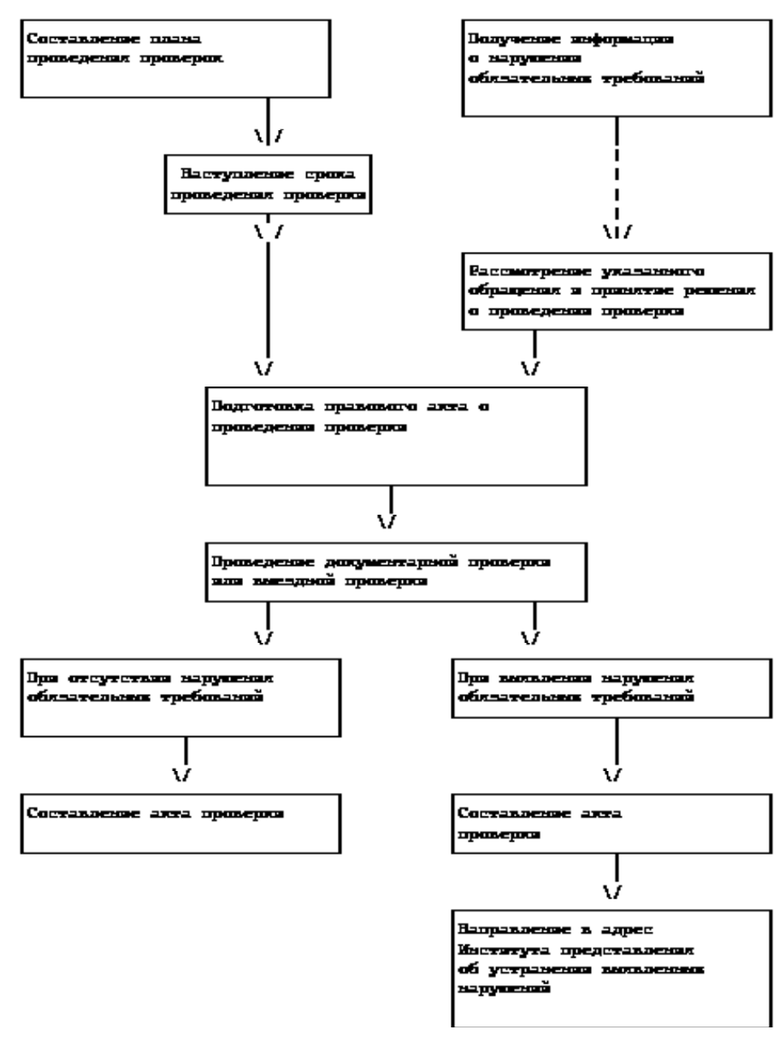

Приложение 2

Перечень локальных актов Института,
запрашиваемых при проведении внутриведомственного контроля

1. Инструкция по делопроизводству.
2. Правила внутреннего трудового распорядка.
3. Положения об отделах.
4. Положение о порядке хранения и использования персональных данных работников.
5. Положение о порядке проведения аттестации работников.
6. Положение о порядке и размерах возмещения расходов, связанных со служебными командировками, работникам Института.
7. Положение о порядке работы комиссии по установлению стажа работы, дающего право на выплату надбавки за выслугу лет.
8. Порядок выплаты ежемесячной надбавки за сложность и напряженность работы.
9. Порядок выплаты ежемесячного денежного поощрения.
10. Порядок выплаты премии за выполнение особо важных и сложных заданий.
11. Порядок выплаты ежемесячной надбавки к должностному окладу за ученую степень.
12. Порядок выплаты материальной помощи.
13. Положение об организации работы по охране труда.
14. Правила по охране труда.
15. Правила по технике безопасности.

Приложение 3

Перечень иных документов Института,
относящихся к предмету проверки, и запрашиваемых
при проведении внутриведомственного контроля

1. Приказы по основной деятельности.
2. Приказы по личному составу.
3. Журнал регистрации приказов.
4. Штатное расписание.
5. Трудовые договоры сотрудников.
6. Журнал регистрации трудовых договоров.
7. Трудовые книжки.
8. Журнал учета движения трудовых книжек и вкладышей в них.
9. Должностные инструкции.
10. Личные карточки работников.
11. Отзывы на аттестуемых работников Института, аттестационные листы.
12. Журнал инструктажа по охране труда.
13. Журнал инструктажа по технике безопасности.
14. Протоколы аттестации рабочих мест.
15. Табель учета рабочего времени.
16. График отпусков.
17. Список несовершеннолетних работников, работников-инвалидов, беременных женщин и женщин, имеющих детей в возрасте до трех лет.

ПРАВИТЕЛЬСТВО ИРКУТСКОЙ ОБЛАСТИ

ПОСТАНОВЛЕНИЕ

18 октября 2010 года № 265-пп

Иркутск

Об утверждении долгосрочной целевой программы “Развитие автомобильных дорог общего пользования, находящихся в государственной собственности Иркутской области, на 2011-2015 годы”

В целях обеспечения развития автомобильных дорог общего пользования, находящихся в государственной собственности Иркутской области, в соответствии с подпунктом 11 пункта 2 статьи 26.3 Федерального закона от 6 октября 1999 года № 184-ФЗ «Об общих принципах организации законодательных (представительных) и исполнительных органов государственной власти субъектов Российской Федерации», статьей 79 Бюджетного кодекса Российской Федерации, постановлением Правительства Иркутской области от 15 апреля 2009 года № 116-пп «Об утверждении Порядка принятия решений о разработке долгосрочных целевых программ Иркутской области и их формирования и реализации и Порядка проведения и критериев оценки эффективности реализации долгосрочных целевых программ Иркутской области», руководствуясь статьей 67 Устава Иркутской области, Правительство Иркутской области

ПОСТАНОВЛЯЕТ:

1. Утвердить долгосрочную целевую программу «Развитие автомобильных дорог общего пользования, находящихся в государственной собственности Иркутской области, на 2011-2015 годы».

2. Настоящее постановление подлежит официальному опубликованию.

Губернатор Иркутской области
Д.Ф. Мезенцев

УТВЕРЖДЕНА
постановлением Правительства
Иркутской области
от 18 октября 2010 года № 265-пп

ДОЛГОСРОЧНАЯ ЦЕЛЕВАЯ ПРОГРАММА «РАЗВИТИЕ АВТОМОБИЛЬНЫХ ДОРОГ ОБЩЕГО ПОЛЬЗОВАНИЯ, НАХОДЯЩИХСЯ В ГОСУДАРСТВЕННОЙ СОБСТВЕННОСТИ ИРКУТСКОЙ ОБЛАСТИ, НА 2011-2015 ГОДЫ»

Иркутск, 2010 год

ПАСПОРТ
долгосрочной целевой программы «Развитие автомобильных дорог общего пользования, находящихся в государственной собственности Иркутской области, на 2011-2015 годы» (далее – Программа)

Наименование характеристик Программы	Содержание характеристик Программы
Наименование Программы	«Развитие автомобильных дорог общего пользования, находящихся в государственной собственности Иркутской области, на 2011-2015 годы».
Основание для разработки Программы (наименование, номер и дата правового акта)	Распоряжение Правительства Иркутской области от 8 октября 2010 года № 228-рп «О разработке проекта долгосрочной целевой программы «Развитие автомобильных дорог общего пользования, находящихся в государственной собственности Иркутской области, на 2011-2015 годы».
Государственный заказчик	Правительство Иркутской области
Основные разработчики Программы	Министерство строительства, дорожного хозяйства Иркутской области
Администратор Программы	Министерство строительства, дорожного хозяйства Иркутской области
Исполнители Программы	Министерство строительства, дорожного хозяйства Иркутской области, областное государственное учреждение «Дирекция по строительству и эксплуатации автомобильных дорог Иркутской области»
Цель (цели) Программы	Сохранение и развитие автомобильных дорог общего пользования, находящихся в государственной собственности Иркутской области, обеспечивающих социально-экономические потребности населения Иркутской области и хозяйствующих субъектов.
Задачи Программы	1. Обеспечение сохранности автомобильных дорог общего пользования, находящихся в государственной собственности Иркутской области, путём выполнения эксплуатационных и ремонтных мероприятий. 2. Увеличение протяженности автомобильных дорог общего пользования регионального или межмуниципального значения на территории, соответствующих нормативным требованиям. 3. Увеличение количества сельских населенных пунктов, обеспеченных постоянной круглогодичной связью с сетью автомобильных дорог общего пользования по автомобильным дорогам общего пользования с твёрдым покрытием. 4. Совершенствование системы управления дорожным хозяйством Иркутской области.
Сроки и этапы реализации Программы	Программа реализуется с 2011 года по 2015 год в один этап.
Объемы и источники финансирования Программы	Финансирование программы осуществляется за счет средств федерального, областного и местных бюджетов муниципальных образований Иркутской области. Общий объем финансовых средств, необходимых для реализации Программы, составляет 9 722,3 млн. рублей. Объем финансовых средств, необходимых для реализации Программы, из областного бюджета составит 6 648,44 млн. рублей (68,38 %), из них: в 2011 году – 1 089,04 млн. рублей; в 2012 году – 1 197,9 млн. рублей; в 2013 году – 1 317,7 млн. рублей; в 2014 году – 1 449,5 млн. рублей; в 2015 году – 1 594,3 млн. рублей. Предполагаемые поступления из федерального бюджета в общей сумме 3 060,4 млн. рублей (31,48 %), из них: в 2011 году – 620,0 млн. рублей; в 2012 году – 625,3 млн. рублей; в 2013 году – 632,0 млн. рублей; в 2014 году – 607,1 млн. рублей; в 2015 году – 576,0 млн. рублей. Предполагаемые поступления из местных бюджетов муниципальных образований Иркутской области в общей сумме 13,5 млн. рублей (0,14 %), из них: в 2011 году – 9,0 млн. рублей; в 2012 году – 2,5 млн. рублей; в 2013 году – 2,0 млн. рублей.
Ожидаемые конечные результаты реализации Программы и показатели социально-экономической эффективности	1. Уровень нормативного содержания автомобильных дорог общего пользования регионального или межмуниципального значения на территории Иркутской области увеличится с 15,1 % до 22,8 %. 2. Протяженность отремонтированных автомобильных дорог общего пользования, находящихся в государственной собственности Иркутской области, составит 70,4 км. 3. Протяженность автомобильных дорог общего пользования регионального или межмуниципального значения на территории Иркутской области, соответствующих нормативным требованиям к транспортно-эксплуатационным показателям, в результате строительства, реконструкции и капитального ремонта увеличится на 108 км и составит 1403 км. 4. Прирост количества сельских населенных пунктов, обеспеченных постоянной круглогодичной связью с сетью автомобильных дорог общего пользования по автомобильным дорогам общего пользования с твердым покрытием, составит 6 единиц. 5. Доля протяженности зарегистрированных автомобильных дорог общего пользования составит: а) регионального или межмуниципального значения – 66,7 процентов; б) местного значения – 76,5 процентов.

РАЗДЕЛ 1. СОДЕРЖАНИЕ ПРОБЛЕМЫ И ОБОСНОВАНИЕ НЕОБХОДИМОСТИ ЕЕ РЕШЕНИЯ ПРОГРАММНО-ЦЕЛЕВЫМ МЕТОДОМ

Глава 1. Характеристика проблемы, на решение которой направлены мероприятия долгосрочной целевой программы «Развитие автомобильных дорог общего пользования, находящихся в государственной собственности Иркутской области, на 2011-2015 годы» (далее – Программа)

В условиях социально-экономических преобразований к автомобильному транспорту предъявляются дополнительные требования по ускорению товародвижения, объявлению более точных сроков доставки грузов. В связи с чем, автомобильный транспорт - самый оперативный вид сообщения. Наибольшая гибкость автомобильного транспорта в отношении выбора альтернативного маршрута перевозки определяет его лидирующую роль в качестве средства доставки товаров непосредственно потребителю.

Автомобильные дороги связывают обширную территорию Иркутской области, обеспечивая жизнедеятельность многочисленных населённых пунктов.

В настоящее время в государственной собственности Иркутской области находится 12655 км автомобильных дорог общего пользования (далее – автомобильные дороги), из них: автомобильные дороги общего пользования регионального или межмуниципального значения (далее – региональные дороги) – 3500 км, автомобильные дороги общего пользования местного значения (далее – местные дороги) – 9155 км.

Характеристика автомобильных дорог в соответствии с технической категорией и типом покрытия представлена в таблице 1.

Таблица 1

Техническая категория	Протяженность, км							
	Всего	с твердым покрытием					грунтовых	зимник
		с усовершенствованным покрытием		щебеночным	гравийным	черно-гравийным		
		Асфальтобетон	Цементобетон					
I	13,781	13,781	0	0	0	0	0	0
II	3,542	3,542	0	0	0	0	0	0
III	782,449	681,812	81,467	0	17,87	0	1,3	0
IV	7431,922	2459,352	0,728	19,315	4694,694	92,493	165,34	0
V	3545,096	267,995	1,664	99,489	2260,323	15,076	900,549	0
Зимник	220	0	0	0	0	0	0	220
внекатегорийные	658,206	1,029	0	0	6,466	0	650,711	0
Итого	12654,996	3427,511	83,859	118,804	6979,353	107,569	1717,90	220,00

Параметры региональных дорог соответствуют в основном III (20,5 %) – IV (57,2 %) категории, 18,4 % региональных дорог – внекатегорийные.

Местные дороги в основном IV (57,5 %) – V (27,5 %) категории, внекатегорийные – 14,1 %.

Удельный вес автомобильных дорог с гравийным покрытием остаётся высоким (региональных дорог – 38 %, местных дорог – 61,7 %), что приводит к увеличению текущих затрат на содержание.

На общей сети автомобильных дорог 88 мостов (7,1 %) находятся в аварийном состоянии.

На 1 января 2010 года доля протяжённости автомобильных дорог, не соответствующих нормативным требованиям к транспортно-эксплуатационным показателям, составляет: региональных дорог – 63 %, местных дорог – 80 %. В результате увеличивается себестоимость автомобильных перевозок, снижается конкурентоспособность региональной продукции.

Плотность автомобильных дорог в Иркутской области составляет 16,33 км в расчёте на 1000 кв. км территории, в Российской Федерации – 37 км.

Значительная часть автомобильных дорог имеет высокую степень износа. В течение длительного периода темпы износа автомобильных дорог превышают темпы восстановления и развития. Ежегодно увеличивается недоремонт.

Ускоренный износ автомобильных дорог обусловлен также ростом парка автотранспортных средств и интенсивности движения, увеличением в составе транспортных потоков доли большегрузных автомобилей (как по полной массе, так и по нагрузке на ось).

Существующая среднегодовая суточная интенсивность движения по автомобильным дорогам изменяется от 50 авт./сут. до 15000 авт./сут. К 2015 году дальнейший рост количества транспортных средств, объёмов грузовых и пассажирских перевозок приведёт к увеличению интенсивности движения на 27-35 процентов по сравнению с 2009 годом.

В Иркутской области уровень обеспеченности автомобильными дорогами составляет 42 % от расчётного показателя в потребности дорожной сети, уровень обеспеченности северных районов не превышает 33 % от расчётного, центральных – 40,7 % и южных районов – 60 %.

На данный момент отсутствует круглогодичная автодорожная связь Мамско-Чуйского, Катангского, Киренского, Бодайбинского районов с дорогами общего пользования и с областным центром. На автомобильных дорогах Киренск-Казачинское, Тайшет-Чуна-Братск, Жигалово-Казачинское, Бодайбо-Мама существуют грунтовые разрывы. Недостаточный уровень развития автомобильных дорог снижает инвестиционную привлекательность территории области.

Стратегической целью социально-экономического развития Иркутской области является формирование сбалансированной экономики, основанной на повсеместном внедрении инноваций, а также комфортной среды обитания для населения.

Согласно положениям подпрограммы «Автомобильные дороги» федеральной целевой программы «Развитие транспортной системы России (2010-2015 годы)», утвержденной постановлением Правительства Российской Федерации от 5 декабря 2001 года № 848, совершенствование сети автомобильных дорог должно быть направлено на обеспечение потребности в перевозках в соответствии с социально-экономическим развитием регионов.

В период до 2015 года планируется реализация ряда масштабных проектов, в том числе: дальнейшая разработка Верхнечонского нефтегазового месторождения (Катангский район), перспективно для промышленного освоения Ковыктинского газоконденсатного месторождения (Жигаловский район), железорудные проявления, сосредоточенные в четырёх ангарских рудных районах: Илимском, Чунском, Катском, Китойском.

Иркутская область находится в Российской Федерации на втором месте по запасам золота. В будущем добыча золота будет сконцентрирована на освоении рудных месторождений Лено-Витимского района, где сосредоточены крупнейшие запасы.

Для развития добывающих секторов необходимо улучшение транспортной инфраструктуры, поскольку основные районы добычи полезных ископаемых находятся на значительном расстоянии друг от друга.

В этой связи актуальна реконструкция автомобильных дорог Усть-Кут-Уоян, Таксимо-Бодайбо, Иркутск-Усть-Ордынский-Жигалово.

Иркутская область является одной из крупнейших в стране по площади расположенных на её территории лесов. Основой конкурентоспособности северных территорий Иркутской области станет формирование лесного кластера, объединяющего всю цепочку производств – от лесозаготовки до производства конечной продукции.

Созданию условий для лесного освоения будет способствовать автомобильная дорога Киренск-Казачинское на участке Красноярово-Небель, которая позволит обеспечить бесперебойную связь Киренского района с железнодорожной станцией Небель на Байкало-Амурской магистрали.

Строительство автомобильной дороги Тайшет-Чуна-Братск будет содействовать реализации инвестиционных проектов по глубокой лесопереработке и одновременно позволит сократить время движения транспорта, обеспечит круглогодичную транспортную связь между крупными населенными пунктами северных и западных районов Иркутской области.

Территория Усть-Ордынского Бурятского округа совместно с несколькими прилегающими районами Иркутской области (Заларинский, Зиминский, Иркутский, Куйтунский, Усольский, Черемховский) с учётом исторической специализации будет использоваться для эффективного развития агропромышленного комплекса с расчётом на повышение степени переработки сырья и размещения производств пищевой промышленности. Данный кластер станет основой продовольственной безопасности Иркутской области.

Для обеспечения автодорожных подходов к этому кластеру необходимо повышение транспортно-эксплуатационных характеристик автомобильных дорог Усть-Ордынский-Оса, Иркутск-Оса-Усть-Уда.

Эффективным направлением в постиндустриальном развитии Иркутской области может стать туризм. Озеро Байкал, система горных хребтов в настоящее время становятся крупнейшей туристской зоной, привлекающей туристов не только из России, но и из зарубежных стран. Развитие туристической отрасли позволит значительно увеличить темпы экономического роста, будет способствовать продвижению имиджа Иркутской области на мировом рынке.

Центрами развития туристско-рекреационной деятельности станут Ольхонский, Иркутский, Слюдянский районы и город Иркутск.

В соответствии с приоритетными целями в туристическом бизнесе необходимо уделить внимание строительству и реконструкции автомобильных дорог Иркутск-Большое Голоустное, Иркутск-Листвянка, Баяндай-Еланцы-Хужир, Тогот-Курма.

В создавшейся ситуации необходимо принятие мер по качественному изменению состояния автомобильных дорог, чтобы снизить потери в хозяйственном комплексе, обусловленные инфраструктурными ограничениями.

Глава 2. Правовое обоснование решения проблем Программы

Современные социально-экономические условия потребовали уточнения приоритетов в развитии дорожного хозяйства Иркутской области. Возникла необходимость в увязке федеральных и областных целевых программ, выполнения принятых нормативных правовых актов относительно автомобильных дорог, сбалансированности с прогнозируемым наполнением областного бюджета в части объёма финансирования дорожно-эксплуатационных работ.

Программа разработана в целях:

а) наиболее эффективной реализации на территории Иркутской области подпрограммы «Автомобильные дороги» федеральной целевой программы «Развитие транспортной системы России (2010-2015 годы)», утвержденной постановлением Правительства Российской Федерации от 5 декабря 2001 года № 848;

б) исполнения Федерального закона от 8 ноября 2007 года № 257-ФЗ «Об автомобильных дорогах и о дорожной деятельности в Российской Федерации и о внесении изменений в отдельные законодательные акты Российской Федерации»;

в) развития внешней транспортной инфраструктуры к особой экономической зоне туристско-рекреационного типа, создание которой на территории Иркутской области предусмотрено постановлением Правительства Российской Федерации от 3 февраля 2007 года № 72;

г) соответствия задачам совершенствования транспортной инфраструктуры, отмеченным в проекте «Схемы территориального планирования Иркутской области» и Концепции социально-экономического развития Иркутской области на период до 2020 года, утвержденной распоряжением Губернатора Иркутской области от 4 июня 2010 года № 34-р;

д) выполнения постановления администрации Иркутской области от 3 июля 2008 года № 185-па «Об утверждении критериев отнесения автомобильных дорог общего пользования к автомобильным дорогам общего пользования регионального или межмуниципального значения Иркутской области» и, соответственно, разграничения прав собственности;

е) выполнения Федерального закона от 6 октября 1999 года № 184-ФЗ «Об общих принципах организации законодательных (представительных) и исполнительных органов государственной власти субъектов Российской Федерации»;

ж) выполнения Федерального закона от 21 июля 1997 года № 122-ФЗ «О государственной регистрации прав на недвижимое имущество и сделок с ним».

Программа подготовлена в соответствии с постановлением Правительства Иркутской области от 15 апреля 2009 года № 116-пп «Об утверждении Порядка принятия решений о разработке долгосрочных целевых программ Иркутской области и их формирования и реализации и Порядка проведения и критериев оценки эффективности реализации долгосрочных целевых программ Иркутской области».

Глава 3. Обоснование необходимости и целесообразности решения проблемы программно-целевым методом

Возможны два варианта решения проблем, существующих в дорожном хозяйстве Иркутской области: текущее планирование со сроком реализации 1 год и долгосрочное планирование со сроком реализации 5 и более лет.

Текущее планирование предусматривает решение только годовых задач при отсутствии единой согласованной политики развития дорожного хозяйства Иркутской области.

Долгосрочное планирование основано на формировании Программы, что способствует использованию финансовых ресурсов с наибольшей эффективностью при чётко определённых приоритетах развития дорожного хозяйства Иркутской области.

Программа позволит увязать целевые показатели совершенствования автомобильных дорог с финансовыми возможностями областного бюджета, сформировать областной бюджет на основе среднесрочного планирования расходов, финансировать задачи, нацеленные на достижение результатов, а также предусмотреть механизмы контроля целевых показателей, отражающих результативность и эффективность деятельности дорожного хозяйства Иркутской области.

В связи с чем, наиболее предпочтительным вариантом является программно-целевой метод, предусматривающий комплексное решение задач и оптимально возможное привлечение средств бюджетов разных уровней, их консолидированного использования.

РАЗДЕЛ 2. ЦЕЛИ И ЗАДАЧИ ПРОГРАММЫ, СРОКИ И ЭТАПЫ ЕЕ РЕАЛИЗАЦИИ, ЦЕЛЕВЫЕ ИНДИКАТОРЫ И ПОКАЗАТЕЛИ РЕЗУЛЬТАТИВНОСТИ

Целью Программы является сохранение и развитие сети автомобильных дорог, обеспечивающей социально-экономические потребности населения Иркутской области и хозяйствующих субъектов.

Задачами Программы являются:

1. Обеспечение сохранности автомобильных дорог общего пользования, находящихся в государственной собственности Иркутской области, путём выполнения эксплуатационных и ремонтных мероприятий.

2. Увеличение протяженности автомобильных дорог общего пользования регионального или межмуниципального значения на территории, соответствующих нормативным требованиям.

3. Увеличение количества сельских населенных пунктов, обеспеченных постоянной круглогодичной связью с сетью автомобильных дорог общего пользования по автомобильным дорогам общего пользования с твёрдым покрытием.

4. Совершенствование системы управления дорожным хозяйством Иркутской области.

Реализацию Программы намечено осуществить в период с 2011 по 2015 годы в один этап.

В результате реализации Программы:

а) уровень нормативного содержания автомобильных дорог общего пользования регионального или межмуниципального значения на территории Иркутской области увеличится с 15,1 % до 22,8 %;

б) протяженность отремонтированных автомобильных дорог общего пользования, находящихся в государственной собственности Иркутской области, составит 70,4 км;

в) протяженность автомобильных дорог общего пользования регионального или межмуниципального значения на территории Иркутской области, соответствующих нормативным требованиям к транспортно-эксплуатационным показателям, в результате строительства, реконструкции и капитального ремонта увеличится на 108 км и составит 1403 км;

г) прирост количества сельских населенных пунктов, обеспеченных постоянной круглогодичной связью с сетью автомобильных дорог общего пользования по автомобильным дорогам общего пользования с твердым покрытием, составит 6 единиц;

д) доля протяженности зарегистрированных автомобильных дорог общего пользования: регионального или межмуниципального значения составит 66,7 процентов, местного значения – 76,5 процентов.

Цель, задачи и значения целевых индикаторов и показателей результативности Программы представлены в приложении 1 к настоящей Программе.

РАЗДЕЛ 3. СИСТЕМА МЕРОПРИЯТИЙ ПРОГРАММЫ

Перечень мероприятий, направленных на решение задач Программы во взаимоувязке с планируемыми результатами по годам и этапам, приведён в приложении 2 к настоящей Программе.

Система программных мероприятий координирована с соответствующими задачами.

Для реализации поставленной цели и решения задач Программы, достижения планируемых значений показателей и индикаторов предусмотрено выполнение комплекса мероприятий.

1. Обеспечение сохранности автомобильных дорог путем выполнения эксплуатационных и ремонтных мероприятий.

Обеспечение сохранности и модернизации существующей на территории Иркутской области дорожной сети осуществляется через реализацию дорожно-эксплуатационных мероприятий, главными из которых являются:

а) содержание автомобильных дорог и сооружений на них.

Программой предусматривается к 2015 году выход на 22,8 % от уровня нормативного содержания региональных дорог протяженностью 3500 км.

Выполнение данного мероприятия будет способствовать оперативной и полной снегоочистке, удалению гололеда, превентивной противогололедной работе, своевременному профилированию гравийных и щебеночных дорог, наличию на автомобильных дорогах необходимой знаковой информации, барьеров и ограждений, нанесению дорожной разметки, частично выполненному ямочному ремонту покрытий, очистке обочин;

б) ремонт автомобильных дорог.

Программой планируется частично решить проблему ликвидации участков автомобильных дорог, технико-эксплуатационные характеристики которых в настоящий момент не соответствуют минимальным потребительским требованиям.

За счет реализации данного мероприятия в соответствии с предусмотренными объемами финансирования планируется выполнить ремонт автомобильных дорог на протяжении 70,4 км.

2. Увеличение протяженности региональных дорог, соответствующих нормативным требованиям.

В рамках задачи, предусматривающей увеличение протяженности региональных дорог, соответствующих нормативным требованиям, предусмотрены следующие мероприятия:

а) строительство и реконструкция региональных дорог.

Перечень региональных дорог и основные мероприятия по их развитию в период с 2011 по 2015 годы определены с учётом соблюдения следующих принципов приоритетности:

переходящие объекты незавершённого строительства и реконструкции, имеющие высокую степень готовности;

объекты, ввод которых обеспечивает повышение безопасности дорожного движения;

объекты, обеспечивающие транспортные связи административных центров муниципальных районов и городских округов с дорожной сетью;

интенсивность движения;

наличие гравийных разрывов (отсутствие проезда);

вновь начинаемые объекты, ввод которых способствует экономическому росту и привлечению инвестиций.

Перечень региональных дорог, планируемых к строительству и реконструкции в рамках Программы, приведен в таблице 2, объем финансирования на строительство и реконструкцию региональных дорог с разбивкой по годам представлен в приложении 5 к настоящей Программе.

Таблица 2

Наименование автомобильной дороги	Значение в дорожной сети Иркутской области	Намеченные мероприятия
Баяндай-Еланцы-Хужир	Объект незавершённого строительства. Высокая интенсивность движения. Основная транспортная артерия Ольхонского района, во взаимодействии с автомобильной дорогой Иркутск-Усть-Ордынский-Жигалово обеспечивает сообщение с областным центром. Подъезд к многочисленным местам отдыха на озеро Байкал и к острову Ольхон.	Реконструкция на участке Еланцы-Хужир км 0-км 5 протяжением 5 км. Реконструкция на участке Еланцы-Хужир км 31-км 36 протяжением 6 км. Реконструкция на участке Еланцы-Хужир км 37-км 46 протяжением 9,51 км.
Иркутск-Усть-Ордынский-Жигалово	Опасный участок, извилистая автомобильная дорога с крутыми поворотами и продольным уклоном в 130 ‰, что превышает допустимые нормы; ликвидация мест дорожно-транспортных происшествий.	Реконструкция на участке Качуг-Жигалово км 25-км 28 протяжением 4 км.
Иркутск-Большое Голоустное	Развитие особой экономической зоны туристско-рекреационного типа.	Начало реконструкции 28 км, ввод 10 км.
Иркутск-Листвянка	Играет значимую роль в развитии туризма. Очень большая интенсивность движения, несоответствующая категории автомобильной дороги. Большое количество примыканий, все в одном уровне. Сложный рельеф местности. Ликвидация мест дорожно-транспортных происшествий.	Реконструкция на участке км 64-км 66 протяжением 2 км.
Усть-Кут-Уоян	Объект незавершённого строительства, имеющий высокую степень готовности; дальнейшее освоение зоны Байкало-Амурской магистрали, северных лесных ресурсов Иркутской области, развитие межрегиональных связей с северными районами Республики Бурятия. Во взаимодействии с автомобильной дорогой Таксимо-Бодайбо способствует выходу Бодайбинского района на дорожную сеть Иркутской области.	Реконструкция на участке Усть-Кут-Магистральный-Кунерме-граница Республики Бурятия км 266-км 291 протяжением 25,21 км.
Тайшет-Чуна-Братск	Объект незавершённого строительства. Открытие сквозного движения между городом Тайшет и городом Братск, что позволит сократить существующий маршрут автомобильной дороги Тайшет-Тулун-Братск на 210 км. Связующее звено между городами Тайшет, Братск и районами её прохождения, обеспечение связи Чунского, Усть-Илимского, Братского, Усть-Кутского, Киренского, Бодайбинского районов Иркутской области с дорожной сетью Иркутской области, в том числе автомобильной дорогой федерального значения «Байкал» для выхода к западным регионам Российской Федерации по кратчайшему пути.	Строительство на участке км 174-п.Сосновка на протяжении 15,6 км. Начало строительства на участке п.Сосновка-п.Чукша км 150-км 166 на протяжении 16 км.
Усть-Ордынский-Оса	Объект незавершённого строительства. Высокая интенсивность движения. Обеспечивает транспортную связь Боханского, Осинского, Усть-Удинского районов с п. Усть-Ордынский и областным центром. Освоение лесных ресурсов Иркутской области и перевозка сельскохозяйственной продукции.	Реконструкция на участке км 8-км 16 протяжением 8,02 км.
Таксимо-Бодайбо	Обеспечение жизнедеятельности населения Бодайбинского района. Выход к Байкало-Амурской магистрали. Освоение богатейших месторождений золота (в том числе месторождения Сухой Лог).	Реконструкция на участке км 160-км 175 протяжением 15 км. Реконструкция на участке км 175-км 190 протяжением 15 км.
Киренск-Казачинское	Создание сквозного проезда обеспечит круглогодичный выход Киренскому району к ст. Небель на Байкало-Амурской магистрали. Связь с дорожной сетью Иркутской области. Освоение нефтегазовых месторождений и лесных ресурсов севера Иркутской области.	Реконструкция на участке Красноярово-Небель км 100-п. Небель протяжением 33,48 км.

В 2011-2015 годах планируется реконструировать и построить 72,1 км региональных дорог, произвести реконструкцию причальных сооружений в п. МРС Ольхонского района;

б) капитальный ремонт региональных дорог.

Планируется проведение капитального ремонта региональных дорог общей протяженностью 35,87 км и 173,71 п.м. мостов.

Принципы определения приоритетности и последовательности включения ежегодно в Программу работ объектов капитального ремонта: автомобильные дороги с высокой интенсивностью движения, с высокими показателями аварийности.

Перечень региональных дорог, на отдельных участках которых намечено выполнение капитального ремонта, приведён в таблице 3, объем финансирования на капитальный ремонт региональных дорог с разбивкой по годам представлен в приложении 6 к настоящей Программе.

Таблица 3

Наименование автомобильной дороги	Значение в дорожной сети Иркутской области	Намеченные мероприятия
Братск-Усть-Илимск	Является связующим звеном в сети региональных дорог для Братского и Усть-Илимского районов. Автомобильная дорога обеспечивает освоение лесных ресурсов Усть-Илимского и Братского районов, оказывает влияние на развитие лесопромышленного комплекса.	Капитальный ремонт общим протяжением 9,56 км
Иркутск-Большое Голоустное	Соединяет населенные пункты: д. Худякова, д. Поливаниха, п. Добролёт, п. Горячий Ключ, с. Малое Голоустное, п. Нижний Кочергат, п. Большое Голоустное с областным центром.	Капитальный ремонт общим протяжением 5 км
Пивовариха -Новолисиха	Соединяет населенные пункты: п. Пивориха, п. Новолисиха. Обеспечивает связь с двумя региональные дорогами, которые играют большую роль в развитии Иркутского района.	Капитальный ремонт общим протяжением 3,87 км
Иркутск-Оса-Усть-Уда	Служит для реализации транспортных связей Иркутского, Боханского, Осинского, Усть-Удинского районов с областным центром, освоения лесных ресурсов и доставки сельскохозяйственной продукции в город Иркутск.	Капитальный ремонт общим протяжением 5 км
Иркутск-Усть-Ордынский-Жигалово	Обеспечивает транспортную связь Эхирит-Булагатского, Баяндаевского, Качугского, Жигаловского районов с областным центром, способствует освоению Ковыктинского газоконденсатного месторождения, развитию лесопромышленного комплекса и сельского хозяйства.	Капитальный ремонт мостовых переходов на 157 км протяжением 18,5 п.м., на 50 км протяжением 15,9п.м., на 52 км протяжением 15,9 п.м.
Усть-Ордынский-Оса	Обеспечивает транспортную связь Боханского, Осинского, Усть-Удинского районов с п. Усть-Ордынский и областным центром, имеет значение в освоении лесных ресурсов и перевозке сельскохозяйственной продукции.	Капитальный ремонт общим протяжением 6 км
Подъезд к п.Боровской	Соединяет автодорогу «Витим» с п. Боровской в Братском районе.	Капитальный ремонт мостового перехода протяжением 18,5 п.м.
Тайшет-Березовка	Служит для связи населенных пунктов Тайшетского района.	Капитальный ремонт общим протяжением 6,44 км.
Тайшет-Чуна -Братск	Служит для реализации транспортных связей населенных пунктов Тайшетского и Братского районов с автомобильными дорогами федерального значения «Байкал», «Витим».	Капитальный ремонт мостового перехода через р. Джидыкан на 86 км, протяжением 29,18 п.м.
Черемхово-Голуметь-Онот	Обеспечивает транспортную связь районного центра города Черемхово с п. Онот.	Капитальный ремонт мостового перехода протяжением 75,73 п.м.

3. Увеличение количества сельских населенных пунктов, обеспеченных постоянной круглогодичной связью с сетью автомобильных дорог общего пользования по автомобильным дорогам общего пользования с твердым покрытием.

На строительство подъездов к сельским населённым пунктам в Программе предполагается софинансирование федерального бюджета, областного бюджета и местных бюджетов муниципальных образований Иркутской области, перечень таких автомобильных дорог приведен в таблице 4.

Таблица 4

Населённые пункты	Муниципальный район	Численность населения, чел.	Транспортный разрыв, км
д. Бараново	Усть-Удинский	143	1,0
п. Новоодинск	Ангарский	132	4,5
д. Зунгар	Нукутский	208	1,0
с. Владимир	Заларинский	1070	5,0
р.п. Янталь	Усть-Кутский	2551	2,5
п. Ключевой	Тулунский	176	3,0

Прирост протяжённости автомобильных дорог с твёрдым покрытием увеличится на 17,0 км. В соответствии с минимальными требованиями федеральной целевой программы «Развитие транспортной системы России (2010-2015 годы)», утвержденной постановлением Правительства Российской Федерации от 5 декабря 2001 года № 848, прирост количества сельских населенных пунктов, обеспеченных постоянной круглогодичной связью с сетью автомобильных дорог общего пользования по автомобильным дорогам общего пользования с твердым покрытием, составит 6 единиц.

4. Совершенствование системы управления дорожным хозяйством Иркутской области:

а) в рамках разграничения полномочий между органами государственной власти и органами местного самоуправления приняты законы о разграничении предметов ведения и полномочий между федеральными органами государственной власти, органами государственной власти субъектов Российской Федерации и органами местного самоуправления. Данная реформа определяет три уровня автомобильных дорог и соответствующий пересмотр бюджетных полномочий, систем управления и финансирования дорожного хозяйства Иркутской области.

В Программе предусматривается задача приведения дорожной сети Иркутской области в соответствие с принятым законодательством Российской Федерации и Иркутской области о классификации автомобильных дорог общего пользования.

Для обеспечения государственной регистрации прав собственности на автомобильные дороги и земельные участки производится выполнение следующих видов работ:

геодезических, кадастровых на земельные участки;

по переводу земель иных категорий в земли промышленности, энергетики, транспорта, связи, радиовещания, телевидения, информатики, земли для обеспечения космической деятельности, земли обороны, безопасности и земли иного специального назначения;

по подготовке технических, кадастровых паспортов на сооружения автомобильных дорог;

по формированию комплектов документов для государственной регистрации права собственности.

Намеченные мероприятия, направленные на проведение работ в целях государственной регистрации прав на автомобильные дороги и земельные участки, приведены в таблице 5.

Таблица 5

Наименование	Всего	в том числе по годам, км				
		2011	2012	2013	2014	2015
Выполнение работ по государственной регистрации прав собственности на региональные дороги и земельные участки	1454	270	296	296	296	296
Выполнение работ по государственной регистрации прав собственности на местные дороги и земельные участки	4884	904	995	995	995	995

В настоящее время подготовлены правоустанавливающие документы на местные дороги и земельные участки протяженностью 2237 км (24,8 % от общего протяжения местных дорог), на региональные дороги и земельные участки – протяженностью 1010 км (28,8 % от общего протяжения региональных дорог).

Программой предусмотрено выполнить государственную регистрацию прав собственности на автомобильные дороги и земельные участки на протяжении 4884 км (53,4 % от общего протяжения местных дорог).

Выполнение работ по государственной регистрации прав собственности на региональные дороги и земельные участки намечено осуществить на протяжении 1454 км (41,5 % от общего протяжения региональных дорог);

б) приобретение передвижных пунктов весового контроля.

Для усиления контроля и надзора в дорожном хозяйстве Иркутской области запланировано приобретение передвижных пунктов весового контроля.

Объем финансирования на приобретение двух передвижных пунктов весового контроля определен в сумме 3,0 млн. рублей в 2011 году.

Приобретение передвижных пунктов весового контроля позволит осуществлять учёт движения большегрузного автомобильного транспорта, имеющего сверхнормативные параметры, обеспечивать определение ущерба автомобильным дорогам, нанесённого тяжеловесными автотранспортными средствами, а также в установленном законодательством порядке взыскивать с перевозчиков штрафные санкции за указанные нарушения.

РАЗДЕЛ 4. ОБОСНОВАНИЕ РЕСУРСНОГО ОБЕСПЕЧЕНИЯ ПРОГРАММЫ

1. Требуемые объёмы финансирования.

Финансирование программных мероприятий предусматривается за счёт средств федерального бюджета (субсидии), областного бюджета и местных бюджетов муниципальных образований Иркутской области.

Необходимые объёмы и структура финансирования приведены в приложении 3 к настоящей Программе.

При расчёте затрат на реализацию мероприятий в период 2011-2015 годы учитывался установленный областным бюджетом уровень финансирования на 2010 год с ежегодным увеличением не более чем на 10 процентов.

Финансирование мероприятий из федерального бюджета предусмотрено в соответствии с «Методикой расчёта межбюджетных субсидий из федерального бюджета бюджетам субъектов Российской Федерации на строительство и реконструкцию автомобильных дорог общего пользования», приведённой в подпрограмме «Автомобильные дороги» федеральной целевой программы «Развитие транспортной системы России (2010-2015 годы)», утвержденной постановлением Правительства Российской Федерации от 5 декабря 2001 года № 848.

Условием предоставления субсидий является включение объектов строительства (реконструкции) в долгосрочную целевую программу, реализуемую за счёт средств бюджета субъекта Российской Федерации.

В соответствии с методикой расчёта межбюджетных субсидий из федерального бюджета планируется получение субсидий на софинансирование объектов:

имеющих общегосударственное или межрегиональное значение;

направленных на прирост количества населённых пунктов, обеспеченных постоянной круглогодичной связью с сетью автомобильных дорог общего пользования по автомобильным дорогам общего пользования с твёрдым покрытием;

направленных на достижение целевых значений показателей вышеназванной федеральной целевой программы.

Уровень софинансирования объектов согласно методике расчёта межбюджетных инвестиций не может быть установлен выше 80 процентов и ниже 20 процентов годового объема бюджетных инвестиций в объект строительства.

Размер средств, определённых на софинансирование объектов из федерального бюджета в период с 2011 по 2015 годы, составляет 3060,4 млн. рублей, в том числе размер субсидий, предоставляемый областному бюджету на софинансирование объектов, направленных на прирост количества населённых пунктов, обеспеченных постоянной круглогодичной связью с сетью автомобильных дорог общего пользования по автомобильным дорогам общего пользования с твёрдым покрытием, установлен подпрограммой «Автомобильные дороги» вышеназванной федеральной целевой программы в размере 126 млн. рублей.

Средства местных бюджетов соответствующих муниципальных образований Иркутской области должны быть предусмотрены на разработку проектно-сметной документации на строительство автомобильных дорог к населённым пунктам для обеспечения их постоянной круглогодичной связью с сетью автомобильных дорог общего пользования по автомобильным дорогам общего пользования с твёрдым покрытием.

В период с 2011 по 2015 годы на реализацию мероприятий Программы планируется следующий объём финансирования (таблица 6).

Таблица 6

Источники финансирования	в том числе по годам, млн. руб.					
	Всего	2011 г.	2012 г.	2013 г.	2014 г.	2015 г.
ИТОГО, в том числе:	9722,3	1718,04	1825,7	1951,7	2056,6	2170,4
федеральный бюджет	3060,4	620	625,3	632	607,1	576
областной бюджет	6648,4	1089,04	1197,9	1317,7	1449,5	1594,3
местный бюджет	13,5	9,0	2,5	2,0		

РАЗДЕЛ 5. МЕХАНИЗМ РЕАЛИЗАЦИИ ПРОГРАММЫ И КОНТРОЛЬ ЗА ХОДОМ ЕЕ РЕАЛИЗАЦИИ

Государственным заказчиком Программы является Правительство Иркутской области.

Администратором Программы и главным распорядителем бюджетных средств, выделяемых на выполнение мероприятий Программы из областного бюджета, является министерство строительства, дорожного хозяйства Иркутской области.

Получателем бюджетных средств (за исключением межбюджетных субсидий местным бюджетам соответствующих муниципальных образований Иркутской области) с функцией государственного заказчика по выполнению мероприятий Программы является областное государственное учреждение «Дирекция по строительству и эксплуатации автомобильных дорог Иркутской области».

Получателем бюджетных средств организуется размещение государственных заказов на выполнение работ в соответствии с действующим законодательством, заключение в установленном законодательством порядке государственных контрактов и осуществление контроля за их исполнением.

Получателем бюджетных средств (межбюджетных субсидий местным бюджетам соответствующих муниципальных образований Иркутской области) для строительства объектов, направленных на прирост количества населённых пунктов, обеспеченных постоянной круглогодичной связью с сетью автомобильных дорог общего пользования по автомобильным дорогам общего пользования с твёрдым покрытием, являются органы местного самоуправления муниципальных районов Иркутской области.

При этом межбюджетные субсидии предоставляются на строительство объектов, включенных в муниципальные целевые программы (планы) развития автомобильных дорог, реализуемые за счет средств местных бюджетов, при наличии утвержденной в установленном порядке проектно-сметной документации, имеющей положительное заключение экспертизы.

Порядок и сроки представления заявок муниципальных образований Иркутской области на получение межбюджетных субсидий устанавливаются министерством строительства, дорожного хозяйства Иркутской области.

Распределение субсидий между муниципальными образованиями Иркутской области утверждается законом Иркутской области об областном бюджете на соответствующий финансовый год.

Субсидии предоставляются министерством строительства, дорожного хозяйства Иркутской области в пределах бюджетных ассигнований и лимитов бюджетных обязательств на соответствующий год и в соответствии с утвержденным распределением межбюджетных субсидий на основании соглашения о предоставлении межбюджетных субсидий, заключенного между главой соответствующего муниципального образования Иркутской области и министерством строительства, дорожного хозяйства Иркутской области.

Управление ходом реализации намеченных мероприятий и контроль за достижением запланированных целевых индикаторов и показателей результативности Программы осуществляется министерством строительства, дорожного хозяйства Иркутской области.

Областное государственное учреждение «Дирекция по строительству и эксплуатации автомобильных дорог Иркутской области»:

формирует бюджетные заявки и обоснования на включение мероприятий Программы в областной бюджет и в федеральный бюджет на соответствующий финансовый год;

готовит титульный список объектов строительства, реконструкции и капитального ремонта;

в установленном законодательством порядке заключает государственные контракты на реализацию мероприятий Программы;

применяет санкции за неисполнение и ненадлежащее исполнение договорных обязательств в соответствии с законодательством и заключенными государственными контрактами;

участвует в обсуждении вопросов, связанных с реализацией и финансированием Программы;

ежегодно устанавливает (корректирует) плановые значения целевых индикаторов и показателей результативности для мониторинга и ежегодной оценки эффективности реализации Программы;

осуществляет мониторинг хода реализации Программы, готовит и представляет отчёты и доклады о реализации Программы;

ежегодно готовит в установленном порядке предложения по перечню программных мероприятий на очередной финансовый год, уточняет расходы;

несёт ответственность за обеспечение своевременной и качественной реализации Программы, осуществляет управление её исполнителями, обеспечивает эффективное использование средств, выделяемых на её реализацию;

осуществляет иные полномочия, установленные действующим законодательством.

Отчётная информация о ходе реализации Программы представляется областным государственным учреждением «Дирекция по строительству и эксплуатации автомобильных дорог Иркутской области» в министерство строительства, дорожного хозяйства Иркутской области ежегодно в первой декаде февраля.

Министерство строительства, дорожного хозяйства Иркутской области несёт ответственность за реализацию Программы в целом и:

осуществляет координацию деятельности областного государственного учреждения «Дирекция по строительству и эксплуатации автомобильных дорог Иркутской области» по реализации программных мероприятий, а также по целевому и эффективному расходованию бюджетных средств;

заключает соглашения с главами муниципальных образований Иркутской области, в бюджеты которых Программой предусмотрена передача межбюджетных субсидий из областного бюджета;

организует размещение в электронном виде информации о ходе и результатах реализации Программы;

представляет в министерство экономического развития, труда, науки и высшей школы Иркутской области и в министерство финансов Иркутской области ежеквартальную информацию, полугодовой и годовой отчеты о ходе финансирования и реализации мероприятий Программы.

Контроль за исполнением Программы осуществляется уполномоченными органами государственной власти Иркутской области в пределах их компетенции в установленном порядке. Финансовый контроль за целевым использованием бюджетных средств осуществляется в соответствии с бюджетным законодательством.

Контроль за ходом реализации мероприятий Программы осуществляется на основании планируемых показателей результативности Программы, представленных в приложении 4 к настоящей Программе.

РАЗДЕЛ 6. ОЦЕНКА ЭФФЕКТИВНОСТИ РЕАЛИЗАЦИИ ПРОГРАММЫ

Механизм реализации Программы основан на обеспечении достижения запланированных целевых индикаторов и показателей, установленных в Программе, в рамках выделяемых финансовых ресурсов.

Реализация Программы предусматривает использование средств в соответствии с поставленными задачами, регулярное проведение мониторинга достигаемых результатов и эффективности расходования бюджетных средств.

Эффективность реализации Программы оценивается ежегодно по основным целевым индикаторам и показателям результативности реализации Программы, приведенным в приложении 1 к настоящей Программе.

Оценка эффективности реализации Программы проводится путём сравнения достигнутых значений показателей с их целевыми значениями.

Критериями оценки эффективности реализации Программы являются:

степень приближения достигнутых результатов к поставленным целям;

процент отклонения достигнутых значений показателей результативности от плановых значений;

динамика расходов на реализацию Программы;

динамика показателей эффективности и результативности Программы.

РАЗДЕЛ 7. ПРИЛОЖЕНИЯ

Приложение 1 к Программе – Планируемые целевые индикаторы и показатели результативности реализации Программы.

Приложение 2 к Программе – Система мероприятий Программы.

Приложение 3 к Программе – Направления и объемы финансирования Программы.

Приложение 4 к Программе – Планируемые показатели результативности Программы.

Приложение 5 к Программе – Объем финансирования на строительство и реконструкцию автомобильных дорог общего пользования регионального или межмуниципального значения на территории Иркутской области с разбивкой по годам.

Приложение 6 к Программе – Объем финансирования на капитальный ремонт автомобильных дорог общего пользования регионального или межмуниципального значения на территории Иркутской области с разбивкой по годам.

Заместитель Председателя Правительства Иркутской области
Н.С. Хиценко

Приложение 1
к долгосрочной целевой программе «Развитие автомобильных дорог общего пользования, находящихся в государственной собственности Иркутской области, на 2011-2015 годы»

ПЛАНИРУМЫЕ ЦЕЛЕВЫЕ ИНДИКАТОРЫ И ПОКАЗАТЕЛИ РЕЗУЛЬТАТИВНОСТИ РЕАЛИЗАЦИИ ДОЛГОСРОЧНОЙ ЦЕЛЕВОЙ ПРОГРАММЫ «РАЗВИТИЕ АВТОМОБИЛЬНЫХ ДОРОГ ОБЩЕГО ПОЛЬЗОВАНИЯ, НАХОДЯЩИХСЯ В ГОСУДАРСТВЕННОЙ СОБСТВЕННОСТИ ИРКУТСКОЙ ОБЛАСТИ, НА 2011-2015 ГОДЫ» (ДАЛЕЕ - ПРОГРАММА)

№ п/п	Наименование мероприятий (комплекса мероприятий)	Целевые индикаторы, показатели результативности Программы	Ед. изм.	Базовое значение индикаторов, показателей (за 2010 год)	Плановое значение целевых индикаторов, показателей результативности				
					2011 год	2012 год	2013 год	2014 год	2015 год
Задача 1. Обеспечение сохранности автомобильных дорог общего пользования, находящихся в государственной собственности Иркутской области, путем выполнения эксплуатационных и ремонтных мероприятий									
1.	Содержание автомобильных дорог и сооружений на них	Доля средств от утвержденных нормативов	%	15,1	15,6	17,1	18,8	20,7	22,8
2.	Ремонт автомобильных дорог	Протяженность отремонтированных дорог	км	19,2	13,2	13,5	14,1	14,5	15,1
Задача 2. Увеличение протяженности автомобильных дорог общего пользования регионального или межмуниципального значения на территории Иркутской области, соответствующих нормативным требованиям									
1.	Строительство и реконструкция автомобильных дорог общего пользования регионального или межмуниципального значения	Протяженность автомобильных дорог общего пользования регионального или межмуниципального значения, соответствующих нормативным требованиям к транспортно-эксплуатационным показателям, в результате строительства, реконструкции и капитального ремонта	км	8,2	8,0	14,4	22,7	16,0	11,0
2.	Капитальный ремонт автомобильных дорог общего пользования регионального или межмуниципального значения		км/п.м	0	3,87/34,4	4/34,4	4/75,73	9,0	15/29,18
	Всего по строительству, реконструкции, капитальному ремонту региональных дорог		км	8,2	11,9	18,4	26,7	25,0	26,0
Задача 3. Увеличение количества сельских населенных пунктов, обеспеченных постоянной круглогодичной связью с сетью автомобильных дорог общего пользования по автомобильным дорогам общего пользования с твердым покрытием									
1.	Строительство подъездов к сельским населенным пунктам	Прирост количества сельских населенных пунктов, обеспеченных постоянной круглогодичной связью с сетью автомобильных дорог общего пользования по автомобильным дорогам общего пользования с твердым покрытием	единиц	0	0	3	2	1	0
Задача 4. Совершенствование системы управления дорожным хозяйством Иркутской области									
1.	Государственная регистрация прав собственности на автомобильные дороги общего пользования регионального или межмуниципального значения и земельные участки	Доля протяженности зарегистрированных автомобильных дорог общего пользования регионального или межмуниципального значаения	%	28,8	32,9	41,4	49,8	58,3	66,7
2.	Государственная регистрация прав собственности на автомобильные дороги общего пользования местного значения и земельные участки	Доля протяженности зарегистрированных автомобильных дорог общего пользования местного значаения	%	20,0	22,0	43,8	54,7	65,6	76,5
3.	Приобретение передвижных пунктов весового контроля		штук	0	2	0	0	0	0

Заместитель Председателя Правительства Иркутской области
Н.С. Хиценко

Приложение 2
к долгосрочной целевой программе «Развитие автомобильных дорог общего пользования, находящихся в государственной собственности Иркутской области, на 2011-2015 годы»

СИСТЕМА МЕРОПРИЯТИЙ ДОЛГОСРОЧНОЙ ЦЕЛЕВОЙ ПРОГРАММЫ «РАЗВИТИЕ АВТОМОБИЛЬНЫХ ДОРОГ ОБЩЕГО ПОЛЬЗОВАНИЯ, НАХОДЯЩИХСЯ В ГОСУДАРСТВЕННОЙ СОБСТВЕННОСТИ ИРКУТСКОЙ ОБЛАСТИ, НА 2011-2015 ГОДЫ» (ДАЛЕЕ - ПРОГРАММА)

№ п/п	Цели, задачи, мероприятия Программы	Срок реализации мероприятий программы	Объем финансирования, тыс. руб.				Исполнитель мероприятия программы
			Финансовые средства, всего	в том числе:			
				ФБ	ОБ	МБ	
	Цель Программы: сохранение и развитие автомобильных дорог общего пользования, находящихся в государственной собственности Иркутской области, обеспечивающих социально-экономические потребности населения Иркутской области и хозяйствующих субъектов						
	Всего по цели:	2011-2015 г.г., в т.ч.:	9 722,3	3060,4	6648,54	13,5	Министерство строительства, дорожного хозяйства Иркутской области
		2011 год	1718,04	620	1089,04	9	
		2012 год	1825,7	625,3	1197,9	2,5	
		2013 год	1951,7	632	1317,7	2	
		2014 год	2056,6	607,1	1449,5	-	
		2015 год	2170,4	576	1594,4	-	
1.	Задача 1. Обеспечение сохранности автомобильных дорог общего пользования, находящихся в государственной собственности Иркутской области, путем выполнения эксплуатационных и ремонтных мероприятий						
	Всего по задаче 1.	2011-2015 г.г., в т.ч.:	4 727,14	-	4 727,14	-	Министерство строительства, дорожного хозяйства Иркутской области
		2011 год	773,74	-	773,74	-	
		2012 год	854,7	-	854,7	-	
		2013 год	937,3	-	937,3	-	
		2014 год	1028,9	-	1028,9	-	
		2015 год	1 132,50	-	1 132,50	-	
1.1.	Содержание автомобильных дорог и сооружений на них	2011-2015 г.г., в т.ч.:	4 306,04	-	4 306,04	-	Министерство строительства, дорожного хозяйства Иркутской области
		2011 год	704,74	-	704,74	-	
		2012 год	778,8	-	778,8	-	
		2013 год	853,8	-	853,8	-	
		2014 год	937,1	-	937,1	-	
		2015 год	1 031,60	-	1 031,60	-	
1.2.	Ремонт автомобильных дорог	2011-2015 г.г., в т.ч.:	421,1	-	421,1	-	Министерство строительства, дорожного хозяйства Иркутской области
		2011 год	69	-	69	-	
		2012 год	75,9	-	75,9	-	
		2013 год	83,5	-	83,5	-	
		2014 год	91,8	-	91,8	-	
		2015 год	100,9	-	100,9	-	
2.	Задача 2. Увеличение протяженности автомобильных дорог общего пользования регионального или межмуниципального значения на территории Иркутской области, соответствующих нормативным требованиям						
	Всего по задаче 2.	2011-2015 г.г., в т.ч.:	4426,9	2934,4	1492,5	-	Министерство строительства, дорожного хозяйства Иркутской области
		2011 год	872,8	614	258,8	-	
		2012 год	812	576	236	-	
		2013 год	859,3	591,6	267,7	-	
		2014 год	913,9	576,8	337,1	-	
		2015 год	968,9	576	392,9	-	
2.1.	Строительство и реконструкция автомобильных дорог общего пользования регионального или межмуниципального значения	2011-2015 г.г., в т.ч.:	3880,5	2934,4	946,1	-	Министерство строительства, дорожного хозяйства Иркутской области
		2011 год	780,5	614	166,5	-	
		2012 год	732	576	156	-	
		2013 год	764,4	591,6	172,8	-	
		2014 год	794,3	576,8	217,5	-	
		2015 год	809,3	576	233,3	-	
2.2.	Капитальный ремонт автомобильных дорог общего пользования регионального или межмуниципального значения	2011-2015 г.г., в т.ч.:	546,4	-	546,4	-	Министерство строительства, дорожного хозяйства Иркутской области
		2011 год	92,3	-	92,3	-	
		2012 год	80	-	80	-	
		2013 год	94,9	-	94,9	-	
		2014 год	119,6	-	119,6	-	
		2015 год	159,6	-	159,6	-	
3.	Задача 3. Увеличение количества сельских населенных пунктов, обеспеченных постоянной круглогодичной связью с сетью автомобильных дорог общего пользования по автомобильным дорогам общего пользования с твердым покрытием						
	Всего по задаче 3.	2011-2015 г.г., в т.ч.:	277,7	126	138,2	13,5	Министерство строительства, дорожного хозяйства Иркутской области
		2011 год	21,4	6	6,4	9	
		2012 год	107,2	49,3	55,4	2,5	
		2013 год	98	40,4	55,6	2	
		2014 год	51,1	30,3	20,8	-	
		2015 год	-	-	-	-	
3.1.	Строительство подъездов к сельским населённым пунктам	2011-2015 г.г., в т.ч.:	277,7	126	138,2	13,5	Министерство строительства, дорожного хозяйства Иркутской области
		2011 год	21,4	6	6,4	9	
		2012 год	107,2	49,3	55,4	2,5	
		2013 год	98	40,4	55,6	2	
		2014 год	51,1	30,3	20,8	-	
		2015 год	-	-	-	-	
4.	Задача 4. Совершенствование системы управления дорожным хозяйством Иркутской области						
	Всего по задаче 4.	2011-2015 г.г., в т.ч.:	290,7	-	290,7	-	Министерство строительства, дорожного хозяйства Иркутской области
		2011 год	50,1	-	50,1	-	
		2012 год	51,8	-	51,8	-	
		2013 год	57,1	-	57,1	-	
		2014 год	62,7	-	62,7	-	
		2015 год	69	-	69	-	
4.1.	Государственная регистрация прав собственности на автомобильные дороги общего пользования регионального или межмуниципального значения и земельные участки	2011-2015 г.г., в т.ч.:	68,9	-	68,9	-	Министерство строительства, дорожного хозяйства Иркутской области
		2011 год	11,3	-	11,3	-	
		2012 год	12,4	-	12,4	-	
		2013 год	13,7	-	13,7	-	
		2014 год	15	-	15	-	
		2015 год	16,5	-	16,5	-	
4.2.	Государственная регистрация прав собственности на автомобильные дороги местного значения и земельные участки	2011-2015 г.г., в т.ч.:	218,8	-	218,8	-	Министерство строительства, дорожного хозяйства Иркутской области
		2011 год	35,8	-	35,8	-	
		2012 год	39,4	-	39,4	-	
		2013 год	43,4	-	43,4	-	
		2014 год	47,7	-	47,7	-	
		2015 год	52,5	-	52,5	-	
4.3.	Приобретение передвижных пунктов весового контроля	2011-2015 г.г., в т.ч.:	3,0	-	3,0	-	Министерство строительства, дорожного хозяйства Иркутской области
		2011 год	3,0	-	3,0	-	
		2012 год	-	-	-	-	
		2013 год	-	-	-	-	
		2014 год	-	-	-	-	
		2015 год	-	-	-	-	

Заместитель Председателя Правительства Иркутской области
Н.С. Хиценко

Приложение 3
к долгосрочной целевой программе «Развитие автомобильных дорог общего пользования, находящихся в государственной собственности Иркутской области, на 2011-2015 годы»

НАПРАВЛЕНИЯ И ОБЪЕМЫ ФИНАНСИРОВАНИЯ ДОЛГОСРОЧНОЙ ЦЕЛЕВОЙ ПРОГРАММЫ «РАЗВИТИЕ АВТОМОБИЛЬНЫХ ДОРОГ ОБЩЕГО ПОЛЬЗОВАНИЯ, НАХОДЯЩИХСЯ В ГОСУДАРСТВЕННОЙ СОБСТВЕННОСТИ ИРКУТСКОЙ ОБЛАСТИ, НА 2011-2015 ГОДЫ»

Источники финансирования	Объем финансирования, млн. руб.					
	Всего	2011 год	2012 год	2013 год	2014 год	2015 год
За счет средств всех источников финансирования						
НИОКР						
Капитальные вложения	4995,3	944,3	971,0	1014,4	1027,7	1037,9
Прочие	4726,7	773,4	854,7	937,3	1028,9	1132,4
За счет средств федерального бюджета						
НИОКР						
Капитальные вложения	3060,4	620,0	625,3	632,0	607,1	576,0
Прочие						
За счет средств областного бюджета						
НИОКР						
Капитальные вложения	1921,4	315,3	343,2	380,4	420,6	461,9
Прочие	4727,04	773,74	854,7	937,3	1028,9	1132,4
За счет средств местных бюджетов муниципальных образований Иркутской области						
НИОКР						
Капитальные вложения	13,5	9,0	2,5	2,0		
Прочие						

Заместитель Председателя Правительства Иркутской области
Н.С. Хиценко

Приложение 4
к долгосрочной целевой программе «Развитие автомобильных дорог общего пользования, находящихся в государственной собственности Иркутской области, на 2011-2015 годы»

ПЛАНИРУЕМЫЕ ПОКАЗАТЕЛИ РЕЗУЛЬТАТИВНОСТИ ДОЛГОСРОЧНОЙ ЦЕЛЕВОЙ ПРОГРАММЫ «РАЗВИТИЕ АВТОМОБИЛЬНЫХ ДОРОГ ОБЩЕГО ПОЛЬЗОВАНИЯ, НАХОДЯЩИХСЯ В ГОСУДАРСТВЕННОЙ СОБСТВЕННОСТИ ИРКУТСКОЙ ОБЛАСТИ, НА 2011-2015 ГОДЫ» (ДАЛЕЕ - ПРОГРАММА)

№	Цели, задачи, показатели результатов	Значения затрат и целевых индикаторов, показателей результативности Программы														
		2011 год			2012 год			2013 год			2014 год			2015 год		
		Объемы финансирования, млн. руб.	Плановое значение целевого индикатора, показателя результативности	Эффективность (5=4/3)	Объемы финансирования, млн. руб.	Плановое значение целевого индикатора, показателя результативности	Эффективность (8=7/6)	Объемы финансирования, млн. руб.	Плановое значение целевого индикатора, показателя результативности	Эффективность (11=10/9)	Объемы финансирования, млн. руб.	Плановое значение целевого индикатора, показателя результативности	Эффективность (14=13/12)	Объемы финансирования, млн. руб.	Плановое значение целевого индикатора, показателя результативности	Эффективность (17=16/15)
	Цель Программы: сохранение и развитие автомбильных дорог общего пользования, находящихся в государственной собственности Иркутской области, обеспечивающих социально-экономичсекие потребности населения Иркутской области и хозяйствующих субъектов															
1.	Задача 1. Обеспечение сохранности автомбильных дорог общего пользования, находящихся в государственной собственности Иркутской области, путем выполнения эксплуатационных и ремонтных мероприятий															
1.1.	Доля средств от утвержденных нормативов		23,40%			25,60%			28,20%			31%			34,20%	
1.2.	Протяженность отремонтированных автомобильных дорог	69	13,2 км	0,191	75,9	13,5 км	0,177	83,5	14,1 км	0,168	91,8	14,5 км	0,157	101	15,1 км	0,149
2.	Задача 2. Увеличение протяженности автомобильных дорог общего пользования регионального или межмуниципального значения на территории Иркутской области, соответствующих нормативным требованиям															
2.1.	Протяженность автомобильных дорог общего пользования регионального или межмуниципального значения, соответствующих нормативным требованиям к транспортно-эксплуатационным показателям, в результате капитального ремонта	92	3,87 км/34,4 п.м.	0,042	80	4 км/34,4 п.м.	0,05	95	4 км/75,73 п.м.	0,042	120	9 км	0,075	160	15 км/29,18 п.м.	0,093
3.	Задача 3. Увеличение количества сельских населенных пунктов, обеспеченных постоянной круглогодичной связью с сетью автомобильных дорог общего пользования по автомобильным дорогам общего пользования с твердым покрытием															
3.1.	Прирост количества сельских населенных пунктов, обеспеченных постоянной круглогодичной связью с сетью автомобильных дорог общего пользования по автомобильным дорогам общего пользования с твердым покрытием	21,4	1 км	0,046	107,2	7 км	0,065	98	6	0,61	51,1	3	0,58	-	-	-
4.	Задача 4. Совершенствование системы управления дорожным хозяйством Иркутской области															
4.1.	Доля протяженности зарегистрированных автомобильных дорог общего пользования местного значения	35,8	904,78	25,273	39,4	995	25,253	43,4	995	22,926	47,7	995	20,859	52,5	995	18,952
4.2.	Доля протяженности зарегистрированных автомобильных дорог общего пользования регионального или межмуниципального значения	11,3	270	23,893	12,4	296	23,87	13,7	296	21,605	15	296	19,733	16,5	296	17,939

Заместитель Председателя Правительства Иркутской области
Н.С. Хиценко

Приложение 5
к долгосрочной целевой программе «Развитие автомобильных дорог общего пользования, находящихся в государственной собственности Иркутской области, на 2011-2015 годы»

Объем финансирования на строительство и реконструкцию автомобильных дорог общего пользования регионального или межмуниципального значения на территории Иркутской области с разбивкой по годам

Номер п/п	Наименование объектов	Общее протяжение дороги на территории области, км, наличие ПИР	Намечено к строительству и реконструкции										
			км	п.м.	вид работ	категория	Ориентировочная стоимость строительства и реконструкции, млн.рублей (в ценах каждого года)						
							Всего	в том числе по годам					
								2011	2012	2013	2014	2015	Итого за 2010-2015 гг.
1	Реконструкция а/д Усть-Кут-Уоян на участке Усть-Кут-Магистральный-Кунерма -граница Республики Бурятия км 266-291	294,6	25,2	155,5	Реконст.	IV	25,21						0,00
							1478,91			5,70	100,00	120,00	225,70
	в том числе:												0,00
	из областного бюджета						44,00				20,00	24,00	44,00
	из федерального бюджета						176,00				80,00	96,00	176,00
	ПИР	отсутствует					25,70			5,70	10,00	10,00	25,70
2	Реконструкция а/д Таксимо-Бодайбо на участке км 160-175	175,9	15,0		Реконст.	IV	15,00			4,90	5,10	5,00	15,00
							928,50		134,30	254,77	268,93	270,50	928,50
	в том числе:												0,00
	из областного бюджета						185,70		26,86	50,95	53,79	54,10	185,70
	из федерального бюджета						742,80		107,44	203,82	215,14	216,40	742,80
	ПИР	разработан					0,00						0,00
3	Реконструкция а/д Таксимо-Бодайбо на участке км 175-190	175,9	15,0		Реконст.	IV	15,00						0,00
							814,20			6,50	8,00	2,00	16,50
	в том числе:												0,00
	из областного бюджета						0,00						0,00
	из федерального бюджета						0,00						0,00
	ПИР	отсутствует					16,50			6,50	8,00	2,00	16,50
4	Реконструкция а/д Киренск-Казачинское на участке Красноярово-Небель км 100-п.Небель	132,0	33,5	190,8	Реконст.	IV	33,48				10,30	12,50	22,80
							1463,38			139,10	130,00	224,15	493,25
	в том числе:												0,00
	из областного бюджета						98,65			27,82	26,00	44,83	98,65
	из федерального бюджета						394,60			111,28	104,00	179,32	394,60
	ПИР	разработан					0,00						0,00
5	Строительство а/д Тайшет-Чуна-Братск на участке км 174- п.Сосновка	228,6	15,6	35,2	Стр-во	IV	15,60			15,60			15,60
							431,15	180,00	180,00	71,15			431,15
	в том числе:												0,00
	из областного бюджета						86,23	36,00	36,00	14,23			86,23
	из федерального бюджета						344,92	144,00	144,00	56,92			344,92
	ПИР	разработан					0,00						0,00
6	Строительство а/д Тайшет-Чуна-Братск на участке п.Сосновка-п.Чукша км 166-150	228,6	16,0	157,2	Стр-во	IV	16,00						0,00
							442,20			12,60	5,00		17,60
	в том числе:												0,00
	из областного бюджета						0,00						0,00
	из федерального бюджета						0,00						0,00
	ПИР	отсутствует					17,60			12,60	5,00		17,60
7	Реконструкция а/д Иркутск-Усть-Ордынский-Жигалово на участке Качуг-Жигалово км 25-28	328,9	4,0		Реконст.	IV	4,00						4,00
							145,08				70,71	74,37	145,08
	в том числе:												0,00
	из областного бюджета						145,08				70,71	74,37	145,08
	из федерального бюджета						0,00						0,00
	ПИР	разработан					0,00						0,00
8	Реконструкция а/д Усть-Ордынский-Оса на участке 16-8 км	95,3	8,0		Реконст.	IV	8,02	8,02					8,02
							142,10	142,10					142,10
	в том числе:												0,00
	из областного бюджета						43,00	43,00					43,00
	из федерального бюджета						99,10	99,10					99,10
	ПИР	разработан					0,00						0,00
9	Реконструкция а/д Иркутск-Листвянка км 64-66	57,1	2,0		Реконст.	III	2,00			2,00			2,00
							94,60		50,00	44,60			94,60
	в том числе:												0,00
	из областного бюджета						19,00		10,00	9,00			19,00
	из федерального бюджета						75,60		40,00	35,60			75,60
	ПИР	отсутствует					0,00						0,00
10	Реконструкция а/д Баяндай-Еланцы-Хужир на участке п.Еланцы-км 5	169,3	5,0		Реконст.	IV	5,00		5,00				5,00
							161,70	70,00	91,70				161,70
	в том числе:												0,00
	из областного бюджета						32,34	14,00	18,34				32,34
	из федерального бюджета						129,36	56,00	73,36				129,36
	ПИР	разработан					0,00						0,00
11	Реконструкция а/д Баяндай-Еланцы-Хужир на участке Еланцы-Хужир км 31-км 36	169,3	6,0		Реконст.	IV	6,00		6,00				6,00
							192,81	80,00	112,80				192,80
	в том числе:												0,00
	из областного бюджета						48,80	26,00	22,80				48,80
	из федерального бюджета						144,00	54,00	90,00				144,00
	ПИР	разработан					0,00						0,00
12	Реконструкция а/д Баяндай-Еланцы-Хужир на участке Еланцы-Хужир км 37-46	169,3	9,5		Реконст.	IV	9,51		9,51				9,51
							259,49	175,00	84,49				259,49
	в том числе:												0,00
	из областного бюджета						53,00	35,00	18,00				53,00
	из федерального бюджета						207,59	140,00	67,59				207,59
	ПИР	разработан											0,00
13	Реконструкция а/д Иркутск-Большое Голоустное	114,3	74,0		Реконст.	III	28,00				5,00	5,00	10,00
							1342,50	7,00	12,00	120,00	120,00	120,00	379,00
	в том числе:												0,00
	из областного бюджета						72,00			24,00	24,00	24,00	72,00
	из федерального бюджета						288,00			96,00	96,00	96,00	288,00
	ПИР	отсутствует					19,00	7,00	12,00				19,00
14	Реконструкция причальных сооружений в п.МРС в Ольхонском районе					Реконст.							0,00
							125,50	5,50	60,00	60,00			125,50
	в том числе:												0,00
	из областного бюджета						34,00		12,00	22,00			34,00
	из федерального бюджета						86,00		48,00	38,00			86,00
	ПИР	отсутствует					5,50	5,50					5,50
	Итого за 2011-2015 годы						182,82	8,02	20,51	22,50	20,40	22,50	93,93
							8022,12	659,60	726,39	714,42	712,64	821,02	3634,07
	в том числе:												
	из областного бюджета						861,80	154,00	144,00	148,00	194,50	221,30	861,80
	из федерального бюджета						2687,97	493,10	570,39	541,62	495,14	587,72	2687,97
	ПИР						84,30	12,50	12,00	24,80	23,00	12,00	84,30
	ИТОГО из областного бюджета с ПИР						946,10	166,50	156,00	172,80	217,50	233,30	946,10

Заместитель Председателя Правительства Иркутской области
Н.С. Хиценко

Приложение 6
к долгосрочной целевой программе «Развитие автомобильных дорог общего пользования, находящихся в государственной собственности Иркутской области, на 2011-2015 годы»

Объем финансирования на капитальный ремонт автомобильных дорог общего пользования регионального или межмуниципального значения на территории Иркутской области с разбивкой по годам

Номер п/п	Наименование объекта	Общее протяжение, км	Намечено к капитальному ремонту							
			км	Категория	Ориентировочная стоимость капитального ремонта, млн.рублей (в ценах каждого года)					
					Всего	в том числе по годам				
						2011	2012	2013	2014	2015
1	Автомобильная дорога Иркутск-Большое Голоустное на участке км 36 - км 41 в Иркутском районе	114,25		IV	5,00				5,00	
					73,99				73,99	
	в том числе									
	из областного бюджета				73,99				73,99	
	ПИР									
2	Мостовой переход через ручей на 35 км автодороги Качуг-Жигалово в Качугском районе	66,27		IV						
					2,95	2,95				
	в том числе									
	из областного бюджета				2,95	2,95				
	ПИР									
3	Автомобильная дорога Иркутск-Оса-Усть-Уда	263,00		III,IV	3,00					3,00
					32,00				2,00	30,00
	в том числе									
	из областного бюджета				30,00					30,00
	ПИР				2,00				2,00	
4	Автомобильная дорога «Иркутск-Качуг»-Захал на участке 0-9 км в Эхирит-Булагатском районе	31,20	9,47	IV	9,47		9,47			
					64,04	13,55	50,49			
	в том числе									
	из областного бюджета				64,04	13,55	50,49			
	ПИР									
5	Мостовой переход через ручей на 50 км автомобильной дороги Качуг-Жигалово в Качугском районе	66,27	15,9 п.м.	IV		15,9п.м.				
					18,51	18,51				
	в том числе									
	из областного бюджета				18,51	18,51				
	ПИР									
6	Автомобильная дорога Усть-Ордынский-Оса на участке 2-8 км в Эхирит-Булагатском районе	31,90		IV	6,00			4,00	2,00	
					108,62			69,00	39,62	
	в том числе									
	из областного бюджета				108,62			69,00	39,62	
	ПИР									
7	Автомобильная дорога Братск-Усть-Илимск	240,38		III	8,50		2,50			6,00
					97,51	4,00	29,51		4,00	60,00
	в том числе									
	из областного бюджета				89,51		29,51			60,00
	ПИР				8,00	4,00			4,00	
8	Мост через р. Голуметь на 56 км автодороги Черемхово-Голуметь-Онот в Черемховском районе	104,40	75,73п.м.	IV				75,73п.м.		
					25,90			25,90		
	в том числе									
	из областного бюджета				25,90			25,90		
	ПИР									
9	Мостовой переход через р. Джидыкан на 86 км автодороги Тайшет-Чуна-Братск в Чунском районе	228,60	29,18п.м.	IV						29,18п.м.
					18,00					18,00
	в том числе									
	из областного бюджета				18,00					18,00
	ПИР									
10	Автомобильная дорога Пивовариха-Новолисиха в Иркутском районе	3,87		IV	3,87	3,87				
					53,33	53,33				
	в том числе									
	из областного бюджета				53,33	53,33				
	ПИР									
11	Автомобильная дорога Тайшет-Березовка в Тайшетском районе	6,44		V	6,44					6,44
					51,63					51,63
	в том числе									
	из областного бюджета				51,63					51,63
	ПИР									
	Итого за 2011-2015 годы:				35,87/173,71	3,87/15,9	13,50	4/75,73	9,00	15 /29,18
					546,48	92,34	80,00	94,90	119,61	159,63
	в том числе:									
	из областного бюджета				536,48	88,34	80,00	94,90	113,61	159,63
	ПИР				10,00	4,00			6,00	
	ИТОГО из областного бюджета с ПИР				546,48	92,34	80,00	94,90	119,61	159,63

Заместитель Председателя Правительства Иркутской области
Н.С. Хиценко

ПРАВИТЕЛЬСТВО ИРКУТСКОЙ ОБЛАСТИ

ПОСТАНОВЛЕНИЕ

18 октября 2010 года **№ 266-пп**

Иркутск

Об утверждении долгосрочной целевой программы "Газификация Иркутской области на 2011-2015 годы"

С целью реализации государственной политики в сфере газоснабжения на территории Иркутской области, в соответствии с подпунктом 65 пункта 2 статьи 26.3 Федерального закона от 6 октября 1999 года № 184-ФЗ «Об общих принципах организации законодательных (представительных) и исполнительных органов государственной власти субъектов Российской Федерации», Федеральным законом от 31 марта 1999 года № 69-ФЗ «О газоснабжении в Российской Федерации», постановлением Правительства Иркутской области от 15 апреля 2009 года № 116-пп «Об утверждении Порядка принятия решений о разработке долгосрочных целевых программ Иркутской области и их формирования и реализации и Порядка проведения и критериев оценки эффективности реализации долгосрочных целевых программ Иркутской области», руководствуясь статьей 67 Устава Иркутской области, Правительство Иркутской области

П О С Т А Н О В Л Я Е Т:

1. Утвердить прилагаемую долгосрочную целевую программу «Газификация Иркутской области на 2011-2015 годы».
2. Настоящее постановление подлежит официальному опубликованию.

Губернатор Иркутской области
Д.Ф. Мезенцев

УТВЕРЖДЕНА
постановлением Правительства
Иркутской области
от 18 октября 2010 года № 266-пп

ДОЛГОСРОЧНАЯ ЦЕЛЕВАЯ ПРОГРАММА «ГАЗИФИКАЦИЯ ИРКУТСКОЙ ОБЛАСТИ НА 2011-2015 ГОДЫ»

г. Иркутск, 2010 год

ПАСПОРТ
долгосрочной целевой программы
«Газификация Иркутской области на 2011-2015 годы»

Наименование характеристик Программы	Содержание характеристик Программы
Наименование Программы	Газификация Иркутской области на 2011-2015 годы.
Основание для разработки Программы (наименование, номер и дата правового акта)	Распоряжение Правительства Иркутской области от 27 сентября 2010 года № 197-рп «Об утверждении концепции долгосрочной целевой программы «Газификация Иркутской области на 2011-2015 годы».
Государственный заказчик	Правительство Иркутской области.
Основные разработчики Программы	Министерство жилищной политики, энергетики, транспорта и связи Иркутской области.
Администратор Программы	Министерство жилищной политики, энергетики, транспорта и связи Иркутской области.
Исполнители Программы	1. Министерство жилищной политики, энергетики, транспорта и связи Иркутской области. 2. Министерство социального развития, опеки и попечительства Иркутской области.
Цель Программы	Повышение уровня газификации территории Иркутской области за счет формирования системы распределения и потребления высокотехнологичного углеводородного сырья – природного газа месторождений Иркутской области.
Задачи Программы	1. Обеспечение системного подхода к газификации Иркутской области. 2. Синхронизация подготовки потребителей Иркутской области к приему природного газа с вводом в эксплуатацию магистральных и межпоселковых газопроводов в рамках создания условий для развития экономики Иркутской области с учетом обеспечения требований энергетической и экологической безопасности. 3. Осуществление государственной поддержки развития газоснабжения в целях улучшения социально-экономических условий жизни населения Иркутской области.
Сроки и этапы реализации Программы	Программа реализуется в один этап с 2011 года по 2015 год.
Объемы и источники финансирования Программы	Объем финансирования из областного бюджета на период с 2011 по 2015 годы составляет 528 045 тыс. руб., в том числе по годам: 2011 год – 105 609 тыс. руб.; 2012 год – 105 609 тыс. руб.; 2013 год – 105 609 тыс. руб.; 2014 год – 105 609 тыс. руб.; 2015 год – 105 609 тыс. руб. Объемы финансирования Программы ежегодно уточняются при формировании областного бюджета на очередной финансовый год исходя из возможностей областного бюджета и затрат, необходимых для реализации Программы. При реализации Программы в установленном порядке могут быт использованы: 1) средства областного бюджета; 2) средства местных бюджетов муниципальных образований Иркутской области.
Ожидаемые конечные результаты реализации Программы и показатели социально-экономической эффективности	Реализация Программы позволит: 1) увеличить протяженность внутрипоселковых сетей с 4,166 км до 45 км; 2) повысить уровень газификации территории Иркутской области с 8,2% до 10%; 3) перевести 25 единиц автотранспорта на использование компримированного газа в качестве моторного топлива; 4) улучшить социально-бытовые условия жизни населения Иркутской области, обеспечив подачу природного сетевого газа до конкретного потребителя (780 домовладений); 5) объединить и скоординировать усилия открытого акционерного общества «Газпром», органов государственной власти Иркутской области и недропользователей по освоению ресурсной базы углеводородного сырья Иркутской области, обеспечив опытно-промышленную эксплуатацию газоконденсатных месторождений (Чиканского, Атовского, Братского); 6) оптимизировать структуру регионального топливно-энергетического баланса, увеличив долю природного газа в использовании в качестве котельно-печного топлива с 0,06% (2009 год) до 5% .

Раздел 1. Содержание проблемы и обоснование необходимости ее решения программно-целевым методом

Глава 1. Характеристика проблемы газификации и газоснабжения Иркутской области

Иркутская область располагает одними из крупнейших запасов углеводородного сырья на территории Российской Федерации, суммарные извлекаемые запасы свободного газа (С1+С2), учтенные в государственном балансе Российской Федерации, составляют 3,64 трлн. м3, газового конденсата – 170,9 млн.т. На территории Иркутской области расположено более десятка нефтегазовых и газоконденсатных месторождений, наиболее крупные из них Ковыктинское газоконденсатное месторождение и Верхнечонское нефтегазоконденсатное месторождение.

Сырьевая база углеводородного сырья в Иркутской области подготовлена для опытно-промышленного освоения и может обеспечить как потребности Иркутской области в газе, так и поставку газа за границы территории Иркутской области. Наличие сырьевого потенциала открывает возможности для развития газодобывающей и газоперерабатывающей промышленности, модернизации и развития региональной энергосистемы, обеспечения доступа всех групп потребителей к высокотехнологичному виду топлива. Однако, обладая столь мощной сырьевой базой, Иркутская область до сих пор имеет один из самых низких показателей, характеризующих уровень газификации территории. Уровень газификации Иркутской области на 1 января 2010 года составил 8,2% (в целом по России 62,4%), в том числе в городах и поселках городского типа – 10,1% (67,3%) и сельской местности – 0% (44,9%). Газоснабжение потребителей Иркутской области в настоящее время обеспечивается, в основном, сжиженным и сухим углеводородным газом, поставляемым из других регионов Российской Федерации открытым акционерным обществом «Иркутскоблгаз».

Низкий уровень газификации является одним из элементов, приводящих к торможению развития экономики Иркутской области в части формирования производств с высокой добавленной стоимостью конечной продукции и, как следствие, расширение рынка труда и увеличение налоговых поступлений в консолидированный бюджет Иркутской области.

Отсутствие развитой областной газотранспортной системы отрицательно сказывается и на энергетической безопасности Иркутской области. Газ, как высокотехнологичный вид топлива, дает возможность для строительства на территории Иркутской области новых объектов газовой генерации, что позволит ликвидировать возможность формирования дефицита электрической мощности, повысить надежность областной энергосистемы и доступность централизованного электроснабжения для удаленных потребителей.

Глава 2. Обоснование соответствия решаемой проблемы приоритетным целям и задачам социально-экономического развития Иркутской области, положениям нормативных правовых и иных документов федерального и областного уровня, полномочиям Иркутской области

Концепцией социально-экономического развития Иркутской области на период до 2020 года, утвержденной распоряжением Губернатора Иркутской области от 4 июня 2010 года № 34-р, отмечено, что стратегической целью развития Иркутской области является формирование самодостаточной экономики, обеспечивающей инвестиционную привлекательность и комфортную среду обитания. Решение комплексных задач, направленных на развитие системы добычи, транспортировки газа и газоснабжения, строительство объектов газовой теплоэнергетики и газовой генерации, создание и развитие газоперерабатывающей и газохимической промышленности, является основополагающим компонентом при формировании целевого вектора интенсификации социально-экономического развития Иркутской области.

По сравнению со многими другими субъектами Российской Федерации Иркутская область имеет все необходимые условия для развития газодобывающей, газохимической и газоперерабатывающей промышленности – запасы углеводородного сырья, химический производственный комплекс (пять крупных предприятий: открытое акционерное общество «Ангарский нефтехимический комбинат», открытое акционерное общество «Саянскхимпласт», открытое акционерное общество «Ангарский завод полимеров», открытое акционерное общество «Ангарский азотнотуковый завод», открытое акционерное общество «Усольехимпром») и пока еще не до конца утрачены инфраструктура и квалифицированные кадры. И этот потенциал необходимо комплексно реализовать в полном объеме, получив при этом максимальный социально-экономический эффект.

Для координации действий недропользователей, государственных органов и хозяйствующих субъектов, участвующих в реализации Программы создания в Восточной Сибири и на Дальнем Востоке единой системы добычи, транспортировки газа и газоснабжения с учетом возможного экспорта газа на рынки Китая и других стран Азиатско-Тихоокеанского региона (Приказ Министерства промышленности и энергетики Российской Федерации от 3 сентября 2007 года № 340), исполнительных органов государственной власти Иркутской области и органов местного самоуправления муниципальных образований Иркутской области (далее – органы местного самоуправления), учитывая принципы обеспечения эффективного и безопасного газоснабжения потребителей Иркутской области, Правительством Иркутской области приняты и подписаны документы, которые регламентируют деятельность в сфере газификации Иркутской области:

а) договор между ОАО «Газпром» и Правительством Иркутской области о газификации Иркутской области от 21 декабря 2009 года № 05-72-55/9;

б) корректировка Генеральной схемы газоснабжения и газификации Иркутской области (одобрена письмом первого заместителя Председателя Правительства Иркутской области от 21 октября 2009 года № 02-11-693/9);

в) план мероприятий по газоснабжению и газификации Иркутской области на 2009 – 2012 годы (утвержден 2 декабря 2009 года № 06-71-122/9);

г) соглашение о сотрудничестве между Правительством Иркутской области и ОАО «Газпром» (парафировано 6 мая 2010 года).

Глава 3. Анализ причин возникновения проблемы, оценка уже достигнутых результатов по ее решению, характеристика и прогноз развития данной проблемы без применения программно-целевого подхода

В соответствии с корректировкой Генеральной схемы газификации и газоснабжения Иркутской области на территории Иркутской области предусматривается формирование четырех центров газодобычи: Южного, Братского, Усть-Кутско-Киренского и Северного.

Северный центр газодобычи формируется на базе Верхнечонского и Вакунайского нефтегазоконденсатных месторождений северных лицензионных участков и расположен на территории слабозаселенного Катангского района Иркутской области на границе с Республикой Саха (Якутия). Территориальная изолированность Северного центра газодобычи стала основанием для формирования решения о том, что газ, добываемый в данном центре газодобычи, не будет использоваться для газоснабжения потребителей Иркутской области, его использование предполагается для нужд энергетики. Недропользователями Верхнечонского нефтегазоконденсатного месторождения запланировано строительство двух энергоблоков суммарной мощностью 600 МВт. Указанные объекты энергетики планируется включить в областную энергосистему, организовав при этом переток мощности в направлении Бодайбинского района Иркутской области и Якутской энергосистемы.

Братский центр газодобычи – это локальный центр, он формируется на базе Братского газоконденсатного месторождения для обеспечения газом Братского промышленного узла.

Подача газа с Братского газоконденсатного месторождения осуществляется с ноября 2009 года.

Основными потребителями газа являются энергетики. Открытое акционерное общество энергетики и электрификации (ОАО «Иркутскэнерго»), кроме замещения использования электроэнергии при выработке тепла газом за счет строительства 5,0 МВт котельной (запуск объекта состоялся 22 декабря 2009 года) на территории промплощадки поселка Гидростроитель, планирует сформировать в правобережной части города Братска Иркутской области энергоузел с газовой генерацией и провести реконструкцию теплоэлектроцентрали (ТЭЦ-6) с установкой газопотребляющего теплогенерирующего оборудования.

Строительство второй очереди магистрального газопровода обеспечит подачу газа не только для нужд промышленных потребителей, но и для коммунально-бытовых нужд. Генеральным планом города Братска предусмотрена малоэтажная застройка между Падунской и Центральной частями города Братска с периодом реализации проекта 2011-2019 годы.

Администрация города Братска в качестве первоочередных объектов для газификации левобережной части города рассматривает районы малоэтажной застройки.

Усть-Кутско-Киренский центр газодобычи будет сформирован на базе Аянского газового месторождения, Вакунайского, Дулисьминского, Марковского, Ярактинского нефтегазоконденсатных месторождений.

В корректировке Генеральной схемы газоснабжения и газификации Иркутской области обоснован приоритетный маршрут газопровода, соединяющий последовательно Дулисьминское нефтегазоконденсатное месторождение, Аянское газовое месторождение, Ярактинское нефтегазоконденсатное месторождение и Марковское нефтегазоконденсатное месторождение и обеспечивающий подачу газа в город Усть-Кут Иркутской области. Общая протяженность трассы 288 км. В документе доказана целесообразность создания газоперерабатывающего и газохимического производства в городе Усть-Куте Иркутской области с годовым объёмом переработки газа 2,3 млрд. м^3 в год.

Наличие природного газа на территории Усть-Кутского и Киренского районов Иркутской области делает возможным реализацию крупного энергетического проекта, снижающего риск развития энергодефицитной ситуации в Иркутской области. Этот проект направлен на строительство ТЭС (ПГУ) 3Х400 МВт в районе города Усть-Кута Иркутской области.

Наибольшее значение для экономики Иркутской области имеет развитие Южного центра газодобычи, формируемого на базе Ковыктинской группы месторождений (Чиканского газоконденсатного месторождения, Ковыктинского газоконденсатного месторождения), Боханского, Южно-Иркутского, Оёкского, Бельского, Нукутского и Заларинского лицензионных участков.

Южный центр газодобычи ориентирован, в первую очередь, на развитие промышленного потенциала Иркутской области. Газ Южного центра газодобычи должен стать сырьем для газоперерабатывающих и газохимических производств, которые планируется создать на базе открытого акционерного общества «Саянскхимпласт» и Ангарского промышленного узла. Переработка газа на газоперерабатывающем заводе (далее – ГПЗ) и газохимическом комбинате (далее – ГХК) открытого акционерного общества «Саянскхимпласт» предполагается по умеренному варианту в объеме 3,41 млн. м^3 в год, а по интенсивному – 5,39 млн. м^3 в год.

На ГПЗ города Саянска Иркутской области планируется выпуск следующей продукции: метановой фракции; этановой фракции марки А, ПБТ, СК; гелия. Этановая фракция или фракция С2+, в зависимости от рассматриваемого варианта, служит сырьем для производства этилена с последующим получением поливинилхлорида (ПВХ).

Перспективный объём подачи метановой фракции в Ангарский промышленный узел и его переработки оценены на уровне 1,4 млрд. м^3 в год, из них 430 млн. м^3 в год – на замещение сжигаемых в технологических печах жидких топлив и газов в открытом акционерном обществе «Ангарский нефтехимический комбинат» и 936 млн. м^3 в год – в обществе с ограниченной ответственностью «Ангарский Азотно-Туковый завод» для производства метанола, карбамидоформальдегидного концентрата, уксусной кислоты, формалина и других химических продуктов.

Необходимо отметить, что открытое акционерное общество «Нефтяная компания «Роснефть» в настоящее время рассматривает вариант использования газа (метановой фракции) в производственном цикле открытого акционерного общества «Ангарский завод полимеров».

Развитие Южного центра газодобычи дает ресурсный потенциал для формирования газовой энергетики, как больших, так и малых мощностей, на наиболее густозаселенной территории Иркутской области. Из наиболее значимых проектов, обоснованных к реализации, следует выделить строительство ряда газотурбинных установок (ГТУ-ТЭЦ) в городе Иркутске суммарной мощностью 300 МВт.

Сформирован прогнозный баланс потребления природного газа в рамках первой очереди проекта развития Южного центра газодобычи. По результатам которого уже в 2011 году возможно потребление 973 тыс. м^3 газа, а в 2015 году – 2 831млн.м^3.

Особое внимание следует обратить на синхронизацию действий по подготовке Чиканского газоконденсатного месторождения к вводу в эксплуатацию, проектированию и строительству магистрального газопровода «Чиканское газоконденсатное месторождение - Саянск-Иркутск», вводу объектов газопереработки и газохимии, развитию систем газораспределения, а также подготовки потребителей к приему газа по трассе магистрального газопровода «Чиканское газоконденсатное месторождение - Саянск-Иркутск», имея ввиду обеспечение подачи газа в город Саянск Иркутской области в 2012-2013 годы и в город Иркутск в 2014 году.

Для синхронизации действий исполнительных органов государственной власти Иркутской области и ОАО «Газпром», как государственного оператора по реализации «Программы создания в Восточной Сибири и на Дальнем Востоке единой системы добычи, транспортировки газа и газоснабжения с учетом возможного экспорта газа на рынки Китая и других стран Азиатско-Тихоокеанского региона», на территории Иркутской области в период с 2008 по 2010 годы реализуется областная государственная целевая программа «Газификация Иркутской области», утвержденная постановлением Законодательного собрания Иркутской области от 20 декабря 2007 года № 38/11/7-СЗ (далее – реализации ОГЦП «Газификация Иркутской области на 2008-2010 годы»), которая начала свое действие в 2008 году.

В результате реализации ОГЦП «Газификация Иркутской области на 2008-2010 годы» получены следующие результаты:

а) разработана схема теплоснабжения города Усть-Кута Иркутской области с учетом использования природного сетевого газа в качестве основного вида топлива для обеспечения теплоснабжения города;

б) разработан проект газификации правобережной части города Братска Иркутской области;

в) разработан проект газификации поселка Зяба Братского района Иркутской области;

г) в ноябре 2009 года запущена в эксплуатацию блочно-модульная котельная установленной мощностью 2,2 МВт в поселке Зяба Братского района Иркутской области;

д) в поселке Зяба Братского района Иркутской области осуществлено строительство газопровода внутрипоселкового протяженностью 4,166 км;

е) в сентябре 2010 года осуществлена подача природного сетевого газа в дома жителей поселка Зяба Братского района Иркутской области;

ж) решен вопрос по повышению экономичности теплоснабжения поселка Жигалово Иркутской области за счет перевода двух автоматизированных газовых котельных с резервного дизельного топлива на использование сжиженной пропан-бутановой фракции, поставляемой с Ковыктинского газоконденсатного месторождения.

Долгосрочная целевая программа «Газификация Иркутской области на 2011-2015 годы» (далее – Программа) является продолжением действующей ОГЦП «Газификация Иркутской области на 2008 - 2010 годы», сохраняет в себе основные подходы, заложенные в рамках взаимодействия всех участников процесса газификации и газоснабжения Иркутской области, и ориентирована на строительство внутрипоселковых газораспределительных сетей, подготовку коммунальных потребителей природного сетевого газа, оказание государственной поддержки по переводу муниципального автотранспорта на использование компримированного природного газа в качестве моторного топлива.

Глава 4. Целесообразность применения программно - целевого подхода к решению проблемы, необходимость координации межотраслевых связей для решения данной проблемы

Формирование системы газификации и газоснабжения Иркутской области – это целостный комплекс мероприятий, объединенных в рамках единого производственного цикла, и требующий координации усилий исполнительных органов государственной власти Иркутской области, органов местного самоуправления, хозяйствующих субъектов, контролирующих и надзорных органов.

Программно-целевой метод планирования формирует правовую основу и является эффективным механизмом решения задачи газификации и газоснабжения Иркутской области, учитывающим реальные возможности консолидированного бюджета Иркутской области.

Кроме того, программно-целевой подход позволяет привлекать к проблемам газификации общественные объединения, хозяйствующие субъекты и определять формы сотрудничества с ними.

Предполагается, что реализация мероприятий Программы во взаимодействии с мероприятиями, осуществляемыми в рамках реализации Программы создания в Восточной Сибири и на Дальнем Востоке единой системы добычи, транспортировки газа и газоснабжения с учетом возможного экспорта газа на рынки Китая и других стран Азиатско-Тихоокеанского региона, позволит создать условия для:

а) газификации основных промышленно-административных центров Иркутской области: городов Иркутск, Ангарск; Усолье - Сибирское, Черемхово к 2014 году;

б) улучшения социально-бытовых условий жизни населения Иркутской области, обеспечив подачу природного сетевого газа до конкретного потребителя;

в) объединения и координирования усилий ОАО «Газпром», органов государственной власти Иркутской области и недропользователей по освоению ресурсной базы углеводородного сырья Иркутской области;

г) оптимизации структуры топливно-энергетического баланса, увеличив долю газа в региональном балансе котельно-печного топлива до 5% (в 2009 году – 0,06%).

Раздел 2. Цель и задачи Программы, сроки и этапы ее реализации, целевые индикаторы и показатели результативности

Целью реализации Программы является повышение уровня газификации территории Иркутской области за счет формирования системы распределения и потребления высокотехнологичного углеводородного сырья – природного газа месторождений Иркутской области.

Для достижения цели Программы необходимо решить следующие задачи.

1. Обеспечение системного подхода к газификации Иркутской области.

2. Синхронизация подготовки потребителей Иркутской области к приему природного газа с вводом в эксплуатацию магистральных и межпоселковых газопроводов в рамках создания условий для развития экономики Иркутской области с учетом обеспечения требований энергетической и экологической безопасности.

3. Осуществление государственной поддержки развития газоснабжения в целях улучшения социально-экономических условий жизни населения Иркутской области.

Решение вопросов газификации и газоснабжения Иркутской области невозможно осуществить в пределах одного финансового года, поскольку предусматривается проведение большого количества долгосрочных мероприятий. Программа рассчитана на пятилетний период с возможной пролонгацией.

Программа реализуется в один этап с 2011 года по 2015 год.

Цель, задачи и значения целевых индикаторов и показателей результативности представлены в приложении 1 к настоящей Программе.

Раздел 3. Система мероприятий Программы

1. С целью решения задачи по обеспечению системного подхода к газификации Иркутской области в Программе запланирована реализация мероприятия «Проведение проектно-изыскательских работ по объектам строительства», которое предусматривает в течение 2011-2015 годов разработку, подготовку и согласование проектно-сметной документации по объектам строительства внутрипоселковых газораспределительных сетей, объектов коммунальной теплоэнергетики, ориентированных на потребление газа, проведение инженерно-геодезических изысканий и разработку схем газоснабжения, схем теплоснабжения с учетом газификации территорий, расположенных вдоль трассы магистральных газопроводов от Южного, Братского и Усть-Кутско-Киренского центров газодобычи.

2. Задача по синхронизации подготовки потребителей Иркутской области к приему природного газа с вводом в эксплуатацию магистральных и межпоселковых газопроводов в рамках создания условий для развития экономики Иркутской области с учетом обеспечения требований энергетической и экологической безопасности решается за счет реализации следующих мероприятий:

а) «Строительство на территории Иркутской области газораспределительных сетей», предусматривающее строительство в период с 2011 по 2015 годы внутрипоселковых газораспределительных сетей, газопроводов-отводов для бытовых и коммунальных потребителей, находящихся на территориях, расположенных вдоль трассы магистральных газопроводов от Южного, Братского и Усть- Кутско- Киренского центров газодобычи;

б) «Экономически целесообразный перевод котельных всех форм собственности, расположенных на территории Иркутской области, на использование природного газа в качестве основного вида топлива». В рамках данного мероприятия в течение действия Программы предусмотрено выполнение комплекса работ, направленных на перевод на газ действующих теплоисточников и строительство новых газовых теплоисточников на территориях, расположенных вдоль трассы магистральных газопроводов от Южного, Братского и Усть-Кутско-Киренского центров газодобычи;

в) «Создание условий для размещения на территории Иркутской области автомобильных газонаполнительных компрессорных станций (АГНКС) и автомобильных газозаправочных станций (АГЗС)». Реализация настоящего мероприятия Программы позволит выполнить требования Федерального закона от 23 ноября 2009 года № 261-ФЗ «Об энергосбережении и о повышении энергетической эффективности и о внесении изменений в отдельные законодательные акты Российской Федерации» по замещению бензина, используемого транспортными средствами в качестве моторного топлива, природным газом с учетом доступности использования природного газа, близости расположения к источникам природного газа и экономической целесообразности такого замещения.

Для выполнения данного требования в Программе предусмотрена реализация комплекса мер по созданию условий для размещения на территории Иркутской области автомобильных газонаполнительных компрессорных станций (АГНКС) и автомобильных газозаправочных станций (АГЗС), ориентированных на перевод (переоборудование) муниципального пассажирского автомобильного транспорта, служебного автотранспорта на газомоторное топливо, переоборудованию стояночных боксов согласно нормативным требованиям для эксплуатации транспорта на компримированном природном газе.

3. Задача по осуществлению государственной поддержки развития газоснабжения в целях улучшения социально-экономических условий жизни населения Иркутской области реализуется в рамках мероприятия «Предоставление социальных выплат в целях частичного возмещения расходов на оплату газификации жилых домов (квартир) отдельным категориям граждан». Мероприятие ориентировано на осуществление социальной поддержки отдельных категорий граждан, проживающих на территории Иркутской области и имеющих право на социальные выплаты в рамках требований. Реализация данного мероприятия позволит увеличить доступность газа для граждан, нуждающихся в социальной поддержке. Социальная поддержка граждан осуществляется в соответствии с действующим законодательством и на основании нормативно- правового акта Правительства Иркутской области.

Исполнителем мероприятий, указанных в пунктах 1 и 2 настоящего раздела, является министерство жилищной политики, энергетики, транспорта и связи Иркутской области.

Исполнителем мероприятия, указанного в пункте 3 настоящего раздела, является министерство социального развития, опеки и попечительства Иркутской области.

Система мероприятий Программы представлена в табличном виде в приложении 2 к настоящей Программе.

Раздел 4. Обоснование ресурсного обеспечения Программы

Общий объем денежных средств, с учетом областного бюджета и местных бюджетов муниципальных образований Иркутской области, необходимых для реализации мероприятий Программы, составляет 547 388 тыс. руб., в том числе по годам:

2011 год – 108 777 тыс. руб., из них из областного бюджета 105 609 тыс. руб.;

2012 год – 109 094 тыс. руб., из них из областного бюджета 105 609 тыс. руб.;

2013 год – 109 443 тыс. руб., из них из областного бюджета 105 609 тыс. руб.;

2014 год – 109 826 тыс. руб., из них из областного бюджета 105 609 тыс. руб.;

2015 год – 110 248 тыс. руб., из них из областного бюджета 105 609 тыс. руб.

Объемы финансирования мероприятий Программы ежегодно уточняются при формировании областного бюджета на очередной финансовый год исходя из возможностей областного бюджета и затрат, необходимых для реализации Программы.

Средства областного бюджета местным бюджетам муниципальных образований Иркутской области на реализацию мероприятий программы предоставляются в форме межбюджетных трансфертов в установленном законодательством порядке.

Объем финансирования за счет средств местных бюджетов соответствующих муниципальных образований составляет не менее 3% от суммы межбюджетных трансфертов, направленных из областного бюджета на реализацию мероприятий по газификации и газоснабжению на территории соответствующего муниципального образования Иркутской области.

Условиями для получения муниципальными образованиями Иркутской области межбюджетных трансфертов для реализации мероприятий в рамках задач 1-2 Программы, указанных в приложении 1 к настоящей Программе, являются:

а) наличие муниципальной программы газификации, утвержденной представительным органом местного самоуправления соответствующего муниципального образования Иркутской области (городского округа, городского или сельского поселения), а также муниципального района при условии передачи органом местного самоуправления соответствующего муниципального образования Иркутской области (городского или сельского поселения) полномочий в части организации в границах поселения электро-, тепло-, газо- и водоснабжения населения, водоотведения, снабжения населения топливом на уровень муниципального района;

б) наличие выписки из местного бюджета муниципального образования Иркутской области на очередной финансовый год, подтверждающей обязательства соответствующего муниципального образования Иркутской области по софинансированию мероприятий по газификации территории за счет средств местного бюджета.

Указанные документы представляются ответственному исполнителю задач 1-2 Программы – министерству жилищной политики, энергетики транспорта и связи Иркутской области.

В целях определения порядка взаимодействия с муниципальными образованиями Иркутской области при реализации мероприятий в рамках задач 1-2 Программы между соответствующим муниципальным образованием Иркутской области и министерством жилищной политики, энергетики, транспорта и связи Иркутской области заключаются соглашения в установленном законодательством порядке.

Муниципальные образования Иркутской области, участвующие в реализации программных мероприятий, ежегодно до начала формирования проекта закона Иркутской об областном бюджете на очередной финансовый год, разрабатывают и представляют на утверждение министерству жилищной политики, энергетики, транспорта и связи Иркутской области пообъектную расшифровку программных мероприятий по газификации территорий соответствующих муниципальных образований.

Финансирование мероприятий, проводимых в рамках Программы за счет средств областного бюджета, осуществляется в соответствии с законом Иркутской области об областном бюджете на очередной финансовый год в пределах доведенных лимитов бюджетных обязательств.

Сведения о ресурсном обеспечении Программы в разрезе основных направлений расходования средств, сроков и источников финансирования представлены в приложении 3 к настоящей Программе.

Раздел 5. Механизм реализации Программы и контроль за ходом ее реализации

Управление реализацией Программы по задачам 1 и 2 раздела 4 настоящей Программы осуществляет министерство жилищной политики, энергетики, транспорта и связи Иркутской области, управление реализацией Программы по задаче 3 раздела 4 настоящей Программы осуществляет министерство социального развития, опеки и попечительства Иркутской области. Министерство жилищной политики, энергетики, транспорта и связи Иркутской области и министерство социального развития, опеки и попечительства Иркутской области несут ответственность за реализацию мероприятий Программы, отнесенных к их компетенции, а также по целевому и эффективному расходованию бюджетных средств в рамках Программы.

Министерство жилищной политики, энергетики, транспорта и связи Иркутской области и министерство социального развития, опеки и попечительства Иркутской области в рамках реализации отнесенных к их компетенции мероприятий выполняют следующие действия:

а) формируют бюджетные заявки и обоснования на включение мероприятий Программы в областной бюджет на соответствующий финансовый год;

б) заключают соглашения (договоры) о намерениях с органами местного самоуправления муниципальных образований Иркутской области;

в) участвуют в обсуждении вопросов, связанных с реализацией и финансированием Программы;

г) разрабатывают перечень и ежегодно устанавливают (корректируют) плановые значения целевых индикаторов и показателей результативности для мониторинга и ежегодной оценки эффективности реализации Программы;

д) готовят ежегодно в установленном порядке предложения по уточнению перечня мероприятий Программы на очередной финансовый год, предложения по реализации Программы, уточняют расходы по мероприятиям Программы;

е) несут ответственность за обеспечение своевременной и качественной реализации Программы, за эффективное использование средств, выделяемых на ее реализацию;

ж) организуют размещение в электронном виде информации о реализации Программы;

з) осуществляют иные полномочия, установленные законодательством.

С момента зачисления межбюджетных трансфертов в доход местных бюджетов соответствующих муниципальных образований Иркутской области органы местного самоуправления - получатели средств областного бюджета являются ответственными за целевое и эффективное использование бюджетных средств при реализации соответствующих мероприятий Программы.

Органы местного самоуправления, участвующие в Программе, ежеквартально представляют в министерство жилищной политики, энергетики, транспорта и связи Иркутской области отчеты о ходе реализации программных мероприятий по установленной им форме.

Контроль за исполнением программы осуществляется уполномоченными органами государственной власти Иркутской области в пределах их компетенции в установленном порядке.

Финансовый контроль за целевым использованием бюджетных средств осуществляется в соответствии с бюджетным законодательством.

Раздел 6. Оценка эффективности реализации Программы

Реализация Программы позволит:

1) увеличить протяженность внутрипоселковых сетей с 4,166 км до 45 км;

2) повысить уровень газификации территории Иркутской области с 8,2% до 10%;

3) перевести 25 единиц автотранспорта на использование компримированного газа в качестве моторного топлива;

4) улучшить социально-бытовые условия жизни населения Иркутской области, обеспечив подачу природного сетевого газа до конкретного потребителя (780 домовладений);

5) объединить и скоординировать усилия открытого акционерного общества «Газпром», органов государственной власти Иркутской области и недропользователей по освоению ресурсной базы углеводородного сырья Иркутской области, обеспечив опытно-промышленную эксплуатацию газоконденсатных месторождений (Чиканского, Атовского, Братского);

6) оптимизировать структуру регионального топливно-энергетического баланса, увеличив долю природного газа в использовании в качестве котельно-печного топлива с 0,06% (2009 год) до 5% .

Оценка эффективности реализации Программы осуществляется в соответствии с Порядком проведения и критериями оценки эффективности реализации долгосрочных целевых программ Иркутской области, утвержденным постановлением Правительства Иркутской области от 15 апреля 2009 года № 116-пп.

Оценка эффективности реализации Программы осуществляется на основании плановых показателей результативности Программы, представленных в приложении 4 к настоящей Программе.

Заместитель Председателя Правительства Иркутской области
Н.С. Хиценко

Приложение 1 к долгосрочной целевой программе «Газификация Иркутской области на 2011-2015 годы»

Планируемые целевые индикаторы и показатели результативности реализации долгосрочной целевой программы «Газификация Иркутской области на 2011-2015 годы» (далее – Программа)

№	Цели, задачи, целевые индикаторы, показатели результативности Программы*	Ед. измерения	Базовое значение целевого индикатора, показателя результативности (за 2009 год)	Значения целевых индикаторов, показателей результативности реализации Программы					
				За весь период реализации Программы	2011 год	2012 год	2013 год	2014 год	2015 год
1	2	3	4	5	6	7	8	9	10
	Повышение уровня газификации территории Иркутской области за счет формирования системы распределения и потребления высокотехнологичного углеводородного сырья – природного газа месторождений Иркутской области								
1.	Задача 1. Обеспечение системного подхода к газификации Иркутской области								
1.1.	Количество разработанных проектов и схем по объектам строительства	ед.	5	20	4	4	4	4	4
2.	Задача 1.2. Синхронизация подготовки потребителей Иркутской области к приему природного газа с вводом в эксплуатацию магистральных и межпоселковых газопроводов								
2.1.	Протяженность введенных газораспределительных сетей	км	4.166	45	9	9	9	9	9
2.2.	Количество котельных, переведенных на использование природного газа в качестве основного вида топлива	ед.	1	15	3	3	3	3	3
2.3.	Количество автотранспорта, переведенного на газомоторное топливо	ед.	0	25	5	5	5	5	5
3.	Задача 1.3. Осуществление государственной поддержки развития газоснабжения в целях улучшения социально-экономических условий жизни населения, создания условий для развития экономики Иркутской области с учетом обеспечения требований энергетической и экологической безопасности								
3.1.	Количество граждан, получивших социальные выплаты на частичное возмещения расходов на оплату газификации жилых домов (квартир)	чел.	0	780	156	156	156	156	156

Заместитель Председателя Правительства Иркутской области
Н.С. Хиценко

Приложение 2 к долгосрочной целевой программе «Газификация Иркутской области на 2011-2015 годы»

Система мероприятий долгосрочной целевой программы «Газификация Иркутской области на 2011-2015 годы» (далее – Программа)

№ п/п	Цели, задачи, мероприятия Программы	Срок реализаций мероприятий Программы	Объем финансирования, тыс. руб.			Исполнитель мероприятия Программы
			Финансовые средства, всего	в том числе ОБ	в том числе МБ	
1	2	3	4	5	6	7
	Повышение уровня газификации территории Иркутской области за счет формирования системы распределения и потребления высокотехнологичного углеводородного сырья – природного газа месторождений Иркутской области					
		Всего	**547 388**	**528 045**	**19 343**	
		2011 год	108 777	105 609	3 168	
		2012 год	109 094	105 609	3 485	
		2013 год	109 443	105 609	3 834	
		2014 год	109 826	105 609	4 217	
		2015 год	110 248	105 609	4 639	
1.	Задача 1. Обеспечение системного подхода к газификации Иркутской области					
	Всего по задаче 1	**Всего**	**43 194**	**41 710**	**1 484**	
		2011 год	8 600	8 342	258	
		2012 год	8 665	8 342	323	
		2013 год	8 664	8 342	322	
		2014 год	8 665	8 342	323	
		2015 год	8 600	8 342	258	
1.1.	Проведение проектно-изыскательских работ по объектам строительства	**Всего**	**43 194**	**41 710**	**1 484**	Министерство жилищной политики, энергетики, транспорта и связи Иркутской области
		2011 год	8 600	8 342	258	
		2012 год	8 665	8 342	323	
		2013 год	8 664	8 342	322	
		2014 год	8 665	8 342	323	
		2015 год	8 600	8 342	258	
2.	Задача 2. Синхронизация подготовки потребителей Иркутской области к приему природного газа с вводом в эксплуатацию магистральных и межпоселковых газопроводов в рамках создания условий для развития экономики Иркутской области с учетом требований энергетической и экологической безопасности					
	Всего по задаче 2	**Всего**	**463 689**	**447 930**	**15 759**	
		2011 год	92 396	89 586	2 810	
		2012 год	92 348	89 586	2 762	
		2013 год	92 498	89 586	2 912	
		2014 год	92 780	89 586	3 194	
		2015 год	93 667	89 586	4 081	
2.1.	Строительство на территории Иркутской области внутрипоселковых газораспределительных сетей	**Всего**	**266 289**	**258 780**	**7 509**	Министерство жилищной политики, энергетики, транспорта и связи Иркутской области
		2011 год	53 396	51 756	1 640	
		2012 год	53 348	51 756	1 592	
		2013 год	53 018	51 756	1 262	
		2014 год	53 060	51 756	1 304	
		2015 год	53 467	51 756	1 711	
2.2.	Экономически целесообразный перевод котельных всех форм собственности, расположенных на территории Иркутской области, на использование природного газа в качестве основного вида топлива	**Всего**	**122 400**	**116 400**	**6 000**	Министерство жилищной политики, энергетики, транспорта и связи Иркутской области
		2011 год	24 000	23 280	720	
		2012 год	24 000	23 280	720	
		2013 год	24 480	23 280	1 200	
		2014 год	24 720	23 280	1 440	
		2015 год	25 200	23 280	1 920	
2.3.	Создание условий для размещения на территории Иркутской области автомобильных газонаполнительных компрессорных станций (АГНКС) и автомобильных газозаправочных станций (АГЗС)	**Всего**	**75 000**	**72 750**	**2 250**	Министерство жилищной политики, энергетики, транспорта и связи Иркутской области
		2011 год	15 000	14 550	450	
		2012 год	15 000	14 550	450	
		2013 год	15 000	14 550	450	
		2014 год	15 000	14 550	450	
		2015 год	15 000	14 550	450	
3.	Задача 3. Осуществление государственной поддержки развития газоснабжения в целях улучшения социально-экономических условий жизни населения Иркутской области					
	Всего по задаче 3	**Всего**	**40 505**	**38 405**	**2 100**	
		2011 год	7 781	7 681	100	
		2012 год	8 081	7 681	400	
		2013 год	8 281	7 681	600	
		2014 год	8 381	7 681	700	
		2015 год	7 981	7 681	300	
3.1.	Предоставление социальных выплат в целях частичного возмещения расходов на оплату газификации жилых домов (квартир) отдельным категориям граждан	**Всего**	**40 505**	**38 405**	**2 100**	Министерство социального развития, опеки и попечительства Иркутской области
		2011 год	7 781	7 681	100	
		2012 год	8 081	7 681	400	
		2013 год	8 281	7 681	600	
		2014 год	8 381	7 681	700	
		2015 год	7 981	7 681	300	
	Всего по Программе	**Всего**	**547 388**	**528 045**	**19 343**	
		2011 год	108 777	105 609	3 168	
		2012 год	109 094	105 609	3 485	
		2013 год	109 443	105 609	3 834	
		2014 год	109 826	105 609	4 217	
		2015 год	110 248	105 609	4 639	

Заместитель Председателя Правительства Иркутской области
Н.С. Хиценко

Приложение 3 к долгосрочной целевой программе «Газификация Иркутской области на 2011-2015 годы»

Направления и объемы финансирования долгосрочной целевой программы «Газификация Иркутской области на 2011-2015 годы»

Источники финансирования	Объем финансирования, тыс. руб.					
	Всего	2011 год	2012 год	2013 год	2014 год	2015 год
За счет средств всех источников финансирования						
НИОКР	-	-	-	-	-	-
Капитальные вложения	506 883	100 996	101 013	101 162	101 445	102 267
Прочие	40 505	7 781	8 081	8 281	8 381	7 981
За счет средств областного бюджета						
НИОКР	-	-	-	-	-	-
Капитальные вложения	489 640	97 928	97 928	97 928	97 928	97 928
Прочие	38 405	7 681	7 681	7 681	7 681	7 681
За счет средств местных бюджетов муниципальных образований Иркутской области						
НИОКР	-	-	-	-	-	-
Капитальные вложения	17 243	3 068	3 085	3 234	3 517	4 339
Прочие	2 100	100	400	600	700	300

Заместитель Председателя Правительства Иркутской области
Н.С. Хиценко

Приложение 4 к долгосрочной целевой программе «Газификация Иркутской области на 2011-2015 годы»

Планируемые показатели результативности долгосрочной целевой программы «Газификация Иркутской области на 2011-2015 годы» (далее – Программа)

№ п/п	Цели, задачи, показатели результатов	Значения затрат и целевых индикаторов, показателей результативности Программы														
		2011 год			2012 год			2013 год			2014 год			2015 год		
		Объемы финансирования, тыс. руб.	Плановое значение целевого индикатора, показателя результативности	Эффективность (5=3/4)	Объемы финансирования, тыс. руб.	Плановое значение целевого индикатора, показателя результативности	Эффективность (8=6/7)	Объемы финансирования, тыс. руб.	Плановое значение целевого индикатора, показателя результативности	Эффективность (11=9/10)	Объемы финансирования, тыс. руб.	Плановое значение целевого индикатора, показателя результативности	Эффективность (14=12/13)	Объемы финансирования, тыс. руб.	Плановое значение целевого индикатора, показателя результативности	Эффективность (17=15/16)
1	2	3	4	5	6	7	8	9	10	11	12	13	14	15	16	17
	Повышение уровня газификации территории Иркутской области за счет формирования системы распределения и потребления высокотехнологичного углеводородного сырья – природного газа месторождений Иркутской области															
1.	Задача 1. Обеспечение системного подхода к газификации Иркутской области															
1.1.	Проведение проектно-изыскательских работ по объектам строительства, ед.	8 600	4	2 150	8 665	4	2 166	8 664	4	2 166	8 665	4	2 166	8 600	4	2 150
2.	Задача 2. Синхронизация подготовки потребителей Иркутской области к приему природного газа с вводом в эксплуатацию магистральных и межпоселковых газопроводов в рамках создания условий для развития экономики Иркутской области с учетом требований энергетической и экологической безопасности															
2.1.	Строительство на территории Иркутской области внутрипоселковых газораспределительных сетей, км	53 396	9	5 933	53 348	9	5 928	53 018	9	5 891	53 060	9	5 896	53 467	9	5 941
2.2.	Экономически целесообразный перевод котельных всех форм собственности, расположенных на территории Иркутской области, на использование природного газа в качестве основного вида топлива, ед.	24 000	3	8 000	24 000	3	8 000	24 480	3	8 160	24 720	3	8 240	25 200	3	8 400
2.3.	Создание условий для размещения на территории Иркутской области автомобильных газонаполнительных компрессорных станций (АГНКС) и автомобильных газозаправочных станций (АГЗС)	15 000	5	3 000	15 000	5	3 000	15 000	5	3 000	15 000	5	3 000	15000	5	3 000
3.	Задача 3. Осуществление государственной поддержки развития газоснабжения в целях улучшения социально-экономических условий жизни населения Иркутской области															
3.1.	Предоставление социальных выплат в целях частичного возмещения расходов на оплату газификации жилых домов (квартир) отдельным категориям граждан, чел.	7 781	156	50	8 081	156	52	8 281	156	53	8 381	156	54	7 981	156	51

Заместитель Председателя Правительства Иркутской области
Н.С. Хиценко

АППАРАТ ГУБЕРНАТОРА ИРКУТСКОЙ ОБЛАСТИ И ПРАВИТЕЛЬСТВА ИРКУТСКОЙ ОБЛАСТИ

П Р И К А З

14 октября 2010 года **Иркутск** **№ 70-пра**

Об Административном регламенте взаимодействия при осуществлении государственного контроля

В соответствии с частью 3 статьи 353 Трудового кодекса Российской Федерации, Федеральным законом от 26 декабря 2008 года № 294-ФЗ «О защите прав юридических лиц и индивидуальных предпринимателей при осуществлении государственного контроля (надзора) и муниципального контроля», руководствуясь статьей 21 Устава Иркутской области:

1. Утвердить прилагаемый Административный регламент взаимодействия при осуществлении внутриведомственного государственного контроля за соблюдением трудового законодательства и иных нормативных правовых актов, содержащих нормы трудового права, в Иркутском областном государственном научно-исследовательском учреждении «Институт законодательства и правовой информации имени М.М. Сперанского».

2. Настоящий приказ вступает в силу через десять дней после дня его официального опубликования.

Заместитель Председателя Правительства Иркутской области –
руководитель аппарата Губернатора Иркутской области и Правительства Иркутской области
В.Ю. Дорофеев

УТВЕРЖДЕН
приказом аппарата
Губернатора Иркутской области и
Правительства Иркутской области
от 14 октября 2010 года № 70-пра

Административный регламент
взаимодействия при осуществлении внутриведомственного государственного контроля за соблюдением трудового законодательства и иных нормативных правовых актов, содержащих нормы трудового права, в Иркутском областном государственном научно-исследовательском учреждении «Институт законодательства и правовой информации имени М.М. Сперанского»

1. Общие положения

1. Административный регламент взаимодействия (далее – Административный регламент) в соответствии с Конституцией Российской Федерации, Трудовым кодексом Российской Федерации, Федеральным законом «О защите прав юридических лиц и индивидуальных предпринимателей при осуществлении государственного контроля (надзора) и муниципального контроля», иными федеральными законами, Уставом Иркутской области, законами Иркутской области, иными нормативными правовыми актами Иркутской области устанавливает общие правила взаимодействия аппарата Губернатора Иркутской области и Правительства Иркутской области (далее – уполномоченный орган) с министерством экономического развития, труда, науки и высшей школы Иркутской области, министерством финансов Иркутской области, министерством социального развития, опеки и попечительства Иркутской области, службой занятости населения Иркутской области, а также иными исполнительными органами государственной власти Иркутской области (далее – иные исполнительные органы государственной власти Иркутской области) при осуществлении внутриведомственного государственного контроля за соблюдением трудового законодательства и иных нормативных правовых актов, содержащих нормы трудового права, в Иркутском областном государственном научно-исследовательском учреждении «Институт законодательства и правовой информации имени М.М. Сперанского» (далее – Институт).

2. Административный регламент разработан в целях повышения качества осуществления уполномоченным органом действий (административных процедур) по внутриведомственному государственному контролю за соблюдением Институтом трудового законодательства и иных нормативных правовых актов, содержащих нормы трудового права (далее – внутриведомственный контроль), упорядочения взаимодействия уполномоченного органа с иными исполнительными органами государственной власти Иркутской области при организации и осуществлении внутриведомственного контроля.

3. Взаимодействие уполномоченного органа с иными исполнительными органами государственной власти Иркутской области при осуществлении внутриведомственного контроля основывается на следующих принципах:

1) защита прав и законных интересов граждан;

2) законность;

3) самостоятельность исполнительных органов государственной власти Иркутской области в решении вопросов, относящихся к их компетенции;

4) комплексность проведения мероприятий по внутриведомственному контролю.

4. Взаимодействие уполномоченного органа с иными исполнительными органами государственной власти Иркутской области при осуществлении внутриведомственного контроля осуществляется в следующих формах:

1) согласование проектов правовых актов по вопросам организации и осуществления внутриведомственного контроля;

2) обмен информацией по вопросам организации и осуществления внутриведомственного контроля;

3) создание совместных постоянных либо временных координационных, консультативных, совещательных рабочих групп и иных рабочих органов.

Разработанный уполномоченным органом или иным исполнительным органом государственной власти Иркутской области проект нормативного правового акта по вопросам организации и осуществления внутриведомственного контроля, затрагивающий компетенцию иных исполнительных органов государственной власти Иркутской области, подлежит согласованию с указанными органами в порядке, установленном законодательством Иркутской области.

При организации и осуществлении внутриведомственного контроля уполномоченный орган может направить иным исполнительным органам государственной власти Иркутской области запрос о предоставлении необходимой информации.

Если информация, полученная уполномоченным органом в процессе организации или осуществления внутриведомственного контроля, может представлять интерес для иных исполнительных органов государственной власти Иркутской области, то указанная информация может быть направлена уполномоченным органом по собственной инициативе.

Для организации и координации совместной деятельности при осуществлении внутриведомственного контроля по вопросам межведомственного значения, в том числе для подготовки проектов нормативных правовых актов, уполномоченным органом с исполнительными органами государственной власти Иркутской области могут быть образованы совместные постоянные либо временные координационные, консультативные, совещательные рабочие группы и иные рабочие органы (далее – рабочие органы).

В состав рабочих органов входят представители исполнительных органов государственной власти Иркутской области, а также могут входить представители иных государственных органов, представители Института, иные лица.

Решение о создании рабочего органа, о назначении его руководителя и состава принимается руководителем уполномоченного органа, руководителями иных исполнительных органов государственной власти Иркутской области по согласованию с заинтересованными лицами.

Рабочие органы образуются на паритетных началах, если иное не предусмотрено решением о создании рабочего органа либо соглашением между уполномоченным органом, иными исполнительными органами государственной власти Иркутской области и иным заинтересованными лицами.

5. При осуществлении внутриведомственного контроля уполномоченный орган осуществляет взаимодействие с иными исполнительными органами государственной власти Иркутской области по следующим направлениям:

1) информирование о нормативных правовых актах и методических документах по вопросам организации и осуществления внутриведомственного контроля;

2) определение целей, объема, сроков проведения плановых проверок;

3) информирование о результатах проводимых проверок, состоянии соблюдения трудового законодательства и иных нормативных правовых актов, содержащих нормы трудового права, Институтом и об эффективности внутриведомственного контроля;

4) подготовка предложений о совершенствовании законодательства Российской Федерации в части организации и осуществления внутриведомственного контроля;

5) повышение квалификации специалистов, осуществляющих внутриведомственный контроль.

2. Информирование о нормативных правовых актах и методических документах по вопросам организации и осуществления внутриведомственного контроля

6. Уполномоченный орган осуществляет информирование о нормативных правовых актах и методических документах по вопросам организации и осуществления внутриведомственного контроля посредством:

1) предоставления на основании запросов информации о принятых нормативных правовых актах Иркутской области и методических документах или находящихся в стадии разработки проектах нормативных правовых актов Иркутской области и методических документов по вопросам организации и осуществления внутриведомственного контроля;

2) направления информации по своей инициативе иным исполнительным органам государственной власти Иркутской области о принятых нормативных правовых актах Иркутской области и методических документах или находящихся в стадии разработки проектах нормативных правовых актов Иркутской области и методических документов по вопросам организации и осуществления внутриведомственного контроля.

3. Определение целей, объема, сроков проведения плановых проверок

7. Уполномоченный орган осуществляет взаимодействие с исполнительными органами государственной власти Иркутской области по вопросам определения целей, объема, сроков проведения плановых проверок посредством:

1) предоставления исполнительным органам государственной власти Иркутской области на основании запросов информации о целях, объемах, сроках проведения плановых проверок;

2) направления по своей инициативе информации иным исполнительным органам государственной власти Иркутской области о предполагаемых целях, объеме, сроках проведения плановых проверок;

3) согласования уполномоченным органом с иными исполнительными органами государственной власти Иркутской области целей, объемов, сроков проведения плановых проверок.

4. Информирование о результатах проводимых проверок, состоянии соблюдения трудового законодательства и иных нормативных правовых актов, содержащих нормы трудового права, Институтом и об эффективности внутриведомственного контроля

8. Уполномоченный орган осуществляет информирование иных исполнительных органов государственной власти Иркутской области о результатах проводимых проверок, состоянии соблюдения трудового законодательства и иных нормативных правовых актов, содержащих нормы трудового права, Институтом и об эффективности внутриведомственного контроля посредством:

1) предоставления исполнительным органам государственной власти Иркутской области на основании запросов информации о результатах проводимых проверок, состоянии соблюдения трудового законодательства и иных нормативных правовых актов, содержащих нормы трудового права;

2) направления по собственной инициативе исполнительным органам государственной власти Иркутской области информации о результатах проводимых проверок, состоянии соблюдения трудового законодательства и иных нормативных правовых актов, содержащих нормы трудового права, Институтом и об эффективности внутриведомственного контроля;

5. Подготовка предложений о совершенствовании законодательства Российской Федерации в части организации и осуществления внутриведомственного контроля

9. Уполномоченный орган осуществляет взаимодействие с иными исполнительными органами государственной власти Иркутской области по вопросам подготовки предложений о совершенствовании законодательства Российской Федерации в части организации и осуществления внутриведомственного контроля посредством:

1) согласования проектов нормативных правовых актов по вопросам организации и осуществления внутриведомственного контроля;

2) создания рабочих групп по выработке предложений о совершенствовании законодательства Российской Федерации в части организации и осуществления внутриведомственного контроля.

6. Повышение квалификации специалистов, осуществляющих государственный контроль (надзор)

10. Уполномоченный орган осуществляет взаимодействие с иными исполнительными органами государственной власти Иркутской области по вопросам повышения квалификации специалистов, осуществляющих государственный контроль (надзор), посредством проведения совместного обучения специалистов в порядке, установленном законодательством Иркутской области.

7. Разрешение разногласий

11. В период действия настоящего Административного регламента все споры и разногласия между уполномоченным органом и исполнительными органами государственной власти Иркутской области, возникшие по вопросам взаимодействия при осуществлении внутриведомственного контроля, разрешаются путем переговоров и консультаций.

Переговоры и консультации в целях урегулирования разногласий, возникших по вопросам взаимодействия при осуществлении внутриведомственного контроля, проводятся при участии руководителя уполномоченного органа и руководителей иных исполнительных органов государственной власти Иркутской области.

12. В случае неурегулирования разногласий руководителями исполнительных органов государственной власти Иркутской области разногласия рассматриваются в порядке, установленном законодательством Российской Федерации и законодательством Иркутской области.

Заместитель Председателя Правительства Иркутской области –
руководитель аппарата Губернатора Иркутской области и Правительства Иркутской области
В.Ю. Дорофеев

СЛУЖБА ПО ТАРИФАМ ИРКУТСКОЙ ОБЛАСТИ

П Р И К А З

20 октября 2010 года **№ 81-спр**

Иркутск

Об установлении предельных тарифов на транспортные услуги, оказываемые ООО «Усольехимпром» на подъездных железнодорожных путях

В соответствии с Порядком государственного регулирования тарифов на транспортные услуги, оказываемые на подъездных железнодорожных путях организациями промышленного железнодорожного транспорта и другими хозяйствующими субъектами независимо от организационно-правовой формы, за исключением организаций федерального железнодорожного транспорта, утвержденным постановлением Губернатора Иркутской области от 21 апреля 2004 года № 247-п, руководствуясь Положением о службе по тарифам Иркутской области, утвержденным постановлением Правительства Иркутской области от 29 декабря 2009 года № 400/179-пп,

П Р И К А З Ы В А Ю:

1. Установить предельные тарифы на транспортные услуги, оказываемые ООО «Усольехимпром» на подъездных железнодорожных путях, в следующих размерах (без учета НДС):

а) перевозка грузов (подача и уборка вагонов) – 2 740 рублей за один вагон;

б) маневровая работа локомотива с вагонами, осуществляемая не в процессе подачи (уборки) вагонов на подъездные пути, а выполняемая по отдельному требованию грузовладельцев, – 1 218 рублей за один час маневровой работы локомотива.

2. Признать утратившим силу приказ службы по тарифам Иркутской области от 22 мая 2009 года № 40-спр «Об установлении предельных тарифов на транспортные услуги, оказываемые ООО «Усольехимпром» на подъездных железнодорожных путях».

3. Настоящий приказ вступает в силу с 1 ноября 2010 года.

4. Настоящий приказ подлежит официальному опубликованию.

Временно замещающий должность руководителя службы А.Р. Халиулин

СЛУЖБА ПО ТАРИФАМ ИРКУТСКОЙ ОБЛАСТИ

П Р И К А З

20 октября 2010 года **№ 82-спр**

Иркутск

Об установлении предельных тарифов на перевозки грузов, пассажиров и багажа, осуществляемые филиалом ОАО «Группа «Илим» в Братском районе на паромных переправах

В соответствии с Положением о государственном регулировании тарифов на перевозки грузов, пассажиров и багажа речным транспортом на территории Иркутской области, утвержденным постановлением Правительства Иркутской области от 25 марта 2009 года № 78-пп, руководствуясь Положением о службе по тарифам Иркутской области, утвержденным постановлением Правительства Иркутской области от 29 декабря 2009 года № 400/179-пп,

П Р И К А З Ы В А Ю:

1. Установить предельные тарифы на перевозки грузов, пассажиров и багажа, осуществляемые филиалом ОАО «Группа «Илим» в Братском районе:

а) на паромной переправе «Большеокинская», согласно приложению 1 к настоящему приказу;

б) на паромной переправе «Кантин», согласно приложению 2 к настоящему приказу;

в) на паромной переправе «Добчур – Тангуй», согласно приложению 3 к настоящему приказу.

2. Признать утратившими силу:

а) приказ службы по тарифам Иркутской области от 6 июня 2008 года № 35-спр «Об установлении предельных тарифов на перевозки грузов, пассажиров и багажа, осуществляемые ООО «Добчур» на паромной переправе «Добчур – Тангуй» (Братский район), на период навигации»;

б) приказ службы по тарифам Иркутской области от 24 июня 2008 года № 75-спр «Об установлении предельных тарифов на перевозки грузов, пассажиров и багажа, осуществляемые ООО «Атубь» на паромной переправе «Кантин» (Братский район), на период навигации»;

в) приказ службы по тарифам Иркутской области от 22 июля 2008 года № 97-спр «Об установлении предельных тарифов на перевозки грузов, пассажиров и багажа, осуществляемые ЗАО «Управление лесозаготовок и лесосплава» на паромной переправе «Большеокинская» (Братский район), на период навигации».

3. Настоящий приказ вступает в силу с 1 ноября 2010 года.

4. Настоящий приказ подлежит официальному опубликованию.

Временно замещающий должность руководителя службы А.Р. Халиулин

Приложение 1
к приказу службы по тарифам
Иркутской области
от 20 октября 2010 года № 82-спр

Предельные тарифы
на перевозки грузов, пассажиров и багажа, осуществляемые филиалом ОАО «Группа «Илим» в Братском районе на паромной переправе «Большеокинская»

№ п/п	Пассажиры и грузы	Предельные тарифы в рублях
1.	Пассажиры (НДС не облагаются)	9
2.	Транспортные средства (с учетом НДС):	
2.1.	Мотоциклы	48
2.2.	Автомобили легковые	113
2.3.	Микроавтобусы	137
2.4.	Автомобили грузовые общей массой:	
2.4.1.	свыше 1,5 тонн до 4 тонн включительно	213
2.4.2.	свыше 4 тонн до 6 тонн включительно	240
2.4.3.	свыше 6 тонн до 8 тонн включительно	274
2.4.4.	свыше 8 тонн	480

Примечание:

Тарифы за провоз каждого килограмма багажа сверх установленной законодательством нормы не могут превышать 1,2 процента от стоимости поездки.

Начальник отдела службы Л.И. Хороших

Приложение 2
к приказу службы по тарифам
Иркутской области
от 20 октября 2010 года № 82-спр

Предельные тарифы
на перевозки грузов, пассажиров и багажа, осуществляемые филиалом ОАО «Группа «Илим» в Братском районе на паромной переправе «Кантин»

№ п/п	Пассажиры и грузы	Предельные тарифы в рублях
1.	Пассажиры (НДС не облагаются)	6
2.	Транспортные средства (с учетом НДС):	
2.1.	Мотоциклы	39
2.2.	Автомобили легковые	90
2.3.	Микроавтобусы	117
2.4.	Автомобили грузовые общей массой:	
2.4.1.	свыше 1,5 тонн до 4 тонн включительно	146
2.4.2.	свыше 4 тонн до 6 тонн включительно	167
2.4.3.	свыше 6 тонн до 8 тонн включительно	195
2.4.4.	свыше 8 тонн	293

Примечание:

Тарифы за провоз каждого килограмма багажа сверх установленной законодательством нормы не могут превышать 1,2 процента от стоимости поездки.

Начальник отдела службы Л.И. Хороших

Приложение 3
к приказу службы по тарифам
Иркутской области
от 20 октября 2010 года № 82-спр

Предельные тарифы
на перевозки грузов, пассажиров и багажа, осуществляемые филиалом ОАО «Группа «Илим» в Братском районе на паромной переправе «Добчур – Тангуй»

№ п/п	Пассажиры и грузы	Предельные тарифы в рублях
1.	Пассажиры (НДС не облагаются)	8
2.	Транспортные средства (с учетом НДС):	
2.1.	Мотоциклы	17
2.2.	Автомобили легковые	91
2.3.	Микроавтобусы	162
2.4.	Автомобили грузовые общей массой:	
2.4.1.	свыше 1,5 тонн до 4 тонн включительно	195
2.4.2.	свыше 4 тонн до 6 тонн включительно	213
2.4.3.	свыше 6 тонн до 8 тонн включительно	341
2.4.4.	свыше 8 тонн	368

Примечание:

Тарифы за провоз каждого килограмма багажа сверх установленной законодательством нормы не могут превышать 1,2 процента от стоимости поездки.

Начальник отдела службы Л.И. Хороших

Реквизиты по плате за негативное воздействие на окружающую среду:

Наименование: Управление федеральной службы по надзору в сфере природопользования по Иркутской области
Сокращенное наименование: Управление Росприроднадзора по Иркутской области
Юридический адрес: 664025 г. Иркутск, ул. Российская, 17.
Почтовый адрес: 664025 г. Иркутск, ул. Российская, 17.
Реквизиты для оплаты:
ИНН 3808110930,
КПП 380801001
Получатель: УФК по Иркутской области (Управление Росприроднадзора по Иркутской области)
Банк получателя: ГРКЦ ГУ Банка России по Иркутской области г. Иркутск
БИК 042520001
р/с 401 0 18 10900 00 0010 001
лицевой счет 04341780830
КБК 048 1 12 01000 01 0000 120
Назначение платежа: плата за негативное воздействие на окружающую среду.
ОКАТО – плательщика (указывается ОКАТО муниципального района (города), на территории которого мобилизуется платеж)

СЛУЖБА ПО ТАРИФАМ ИРКУТСКОЙ ОБЛАСТИ

П Р И К А З

20 октября 2010 года **№ 79-спр**

Иркутск

Об установлении предельной цены на топливо твердое, топливо печное бытовое, реализуемые потребителям Иркутской области индивидуальным предпринимателем Н.А. Соколовым

В соответствии с Положением о государственном регулировании цен на топливо твердое, топливо печное бытовое и керосин, реализуемые гражданам, управляющим организациям, товариществам собственников жилья, жилищным, жилищно-строительным или иным специализированным потребительским кооперативам, созданным в целях удовлетворения потребностей граждан в жилье, утвержденным постановлением администрации Иркутской области от 19 мая 2008 года № 120-па, руководствуясь Положением о службе по тарифам Иркутской области, утвержденным постановлением Правительства Иркутской области от 29 декабря 2009 года № 400/179-пп,

П Р И К А З Ы В А Ю:

1. Установить предельную цену на дрова (ГОСТ 3243-88), реализуемые на территории Иркутской области гражданам, управляющим организациям, товариществам собственников жилья, жилищным, жилищно-строительным или иным специализированным потребительским кооперативам, созданным в целях удовлетворения потребностей граждан в жилье, индивидуальным предпринимателем Соколовым Николаем Анатольевичем в размере 506 рублей за 1 складочный кубический метр (НДС не облагается, франко-транспортное средство на складе хозяйствующего субъекта (нижний склад)).

2. Настоящий приказ вступает в силу с 1 ноября 2010 года.

3. Настоящий приказ подлежит официальному опубликованию.

Временно замещающий должность руководителя службы А.Р. Халиулин

СЛУЖБА ПО ТАРИФАМ ИРКУТСКОЙ ОБЛАСТИ

П Р И К А З

20 октября 2010 года **№ 80-спр**

Иркутск

Об установлении предельных максимальных сборов и тарифов на услуги в аэропорту, оказываемые ООО «Мамский аэропорт»

В соответствии с Федеральным законом от 17 августа 1995 года № 147-ФЗ «О естественных монополиях», постановлением Правительства Российской Федерации от 23 апреля 2008 года № 293 «О государственном регулировании и контроле цен (тарифов, сборов) на услуги субъектов естественных монополий в транспортных терминалах, портах, аэропортах и услуги по использованию инфраструктуры внутренних водных путей», постановлением Правительства Российской Федерации от 10 декабря 2008 года № 950 «Об участии органов исполнительной власти субъектов Российской Федерации в области государственного регулирования тарифов в осуществлении государственного регулирования и контроля деятельности субъектов естественных монополий», руководствуясь Положением о службе по тарифам Иркутской области, утвержденным постановлением Правительства Иркутской области от 29 декабря 2009 года № 400/179-пп,

П Р И К А З Ы В А Ю:

1. Установить предельные максимальные аэропортовые сборы на услуги, оказываемые ООО «Мамский аэропорт», согласно приложению 1 к настоящему приказу.

2. Установить предельные максимальные тарифы на услуги по наземному обслуживанию, оказываемые ООО «Мамский аэропорт», согласно приложению 2 к настоящему приказу.

3. Настоящий приказ вступает в силу с 1 ноября 2010 года.

4. Настоящий приказ подлежит официальному опубликованию.

Временно замещающий должность руководителя службы А.Р. Халиулин

Приложение 1
к приказу службы по тарифам
Иркутской области
от 20 октября 2010 года № 80-спр

Предельные максимальные аэропортовые сборы на услуги, оказываемые ООО «Мамский аэропорт»

№ п/п	Наименование услуг	Единица измерения	Размер сбора (НДС не облагается)
1.	Обеспечение взлета, посадки и стоянки воздушных судов, включая предоставление места стоянки воздушному судну на аэродроме в течение 3-х часов после посадки для пассажирских и 6-ти часов для грузовых и грузопассажирских сертифицированных типов воздушных судов при наличии грузов (почты), подлежащих обработке (погрузке и (или) выгрузке) в аэропорту посадки	руб./т м.в.м.	2 256
2.	Обеспечение авиационной безопасности	руб./т м.в.м.	1 353
3.	Предоставление аэровокзального комплекса (за пользование аэровокзалом)	руб./пасс.	197

Начальник отдела службы Л.И. Хороших

Приложение 2
к приказу службы по тарифам
Иркутской области
от 20 октября 2010 года № 80-спр

Предельные максимальные тарифы на услуги по наземному обслуживанию, оказываемые ООО «Мамский аэропорт»

№ п/п	Наименование услуг	Единица измерения	Размер тарифа (НДС не облагается)
1.	Обслуживание пассажиров	руб./пасс.	234,0
2.	Обеспечение заправки воздушных судов авиационным топливом	руб./т	3 341,0
3.	Хранение авиационного топлива	руб./т в сутки	24,6

Начальник отдела службы Л.И. Хороших

Реестровый номер торгов 672-ОА/10485-ОА/

ИЗВЕЩЕНИЕ О ПРОВЕДЕНИИ ОТКРЫТОГО АУКЦИОНА

1. Форма торгов: открытый аукцион

2. Наименование, местонахождение, почтовый адрес и адрес электронной почты, номер контактного телефона заказчика:

Государственный заказчик:

Областное государственное учреждение социального обслуживания «Дом-интернат для престарелых и инвалидов с. Бильчир».

Местонахождение: Иркутская область, Осинский район, с. Бильчир

Почтовый адрес: 669231 Иркутская область, Осинский район, с. Бильчир

Контактный телефон: Хартанова Ася Николаевна, 8(395 39) 96-2-25

Адрес электронной почты: отсутствуетogusо@inbox.ru

3. Наименование, местонахождение, почтовый адрес и адрес электронной почты, номер контактного телефона уполномоченного органа:

Агентство по государственному заказу Иркутской области,

664003 г. Иркутск, ул. Сухэ-Батора, 15, тел./факс: 24-15-55 (приёмная), 34-18-67 (отдел формирования и размещения государственного заказа Иркутской области), 33-60-31 (отдел исполнения бюджета, бухгалтерского учета и материально-технического обеспечения).

Официальный сайт - www.gz.gfu.ru

Контактное лицо: Телятников Григорий Александрович, телефон: 527-520,

адрес электронной почты: iptga@ya.ru..

4. Предмет государственного контракта с указанием объема выполняемых работ:

Выполнение работ по выборочному капитальному ремонту бани и прачечной для нужд ОГУСО «Дом-интернат для престарелых и инвалидов с. Бильчир».

Объемы выполняемых работ приведены в документации об аукционе, часть III «Заказ на выполнение работ».

5. Место выполнения работ:

Иркутская область, Осинский район, с. Бильчир, ул. Трактовая

6. Начальная (максимальная) цена контракта (цена лота):

537 666 (пятьсот тридцать семь тысяч шестьсот шестьдесят шесть) рублей 55 копеек.

7. Срок, место и порядок предоставления документации об аукционе, официальный сайт, на котором размещена документация об аукционе:

Документация об аукционе предоставляется со дня опубликования или размещения извещения о проведении открытого аукциона любому заинтересованному лицу на основании его письменного заявления в течение двух рабочих дней со дня получения соответствующего заявления по адресу: 664003 Иркутская область, город Иркутск, улица Сухэ-Батора, 15.

Официальный сайт - www.gz.gfu.ru.

8. Начало рассмотрения заявок на участие в аукционе

С 10 часов 00 минут (иркутское время) 23 ноября 2010 года.

9. Место, дата и время проведения аукциона:

город Иркутск, улица Сухэ-Батора,15, конференц-зал, агентство по государственному заказу Иркутской области

01 декабря 2010 г. в 15 часов 00 минут (иркутское время).

10. Преимущества, предоставляемые осуществляющим производство товаров (выполнение работ, оказание услуг) учреждениям и предприятиям уголовно-исполнительной системы и (или) организациям инвалидов:

Не установлено.

11. Обеспечение заявки на участие в аукционе:

Обеспечение заявки на участие в открытом аукционе не установлено.

12. Требование обеспечения исполнения контракта:

Не установлено.

Результаты аукциона по продаже права на заключение договора купли-продажи лесных насаждений, состоявшегося 21 октября 2010 г. в 10 часов 00 минут по адресу: Нукутское лесничество, п. Новонукутский, ул. Ленина, 8

Перечень аукционных единиц

№ аукционной единицы	Лесничество (дача, тех. участок)	Квартал, выдел	Площадь, га	Общий ликвидный запас, м³	Начальная цена, руб.	Задаток	Окончательная цена, руб.	Участники аукциона	Результаты
Нукутское лесничество									
1	Харетское участковое лесничество	154/26	6,4	1374,8	282601	28300	282601	ИП Галеев В.П.,	Единственный участник
2	Харетское участковое лесничество	181/4	7,61	1498,7	266132	26700	266132	ИП Маланов В.Е.	Единственный участник

ИЗВЕЩЕНИЕ О ВНЕСЕНИИ ИЗМЕНЕНИЙ В ДОКУМЕНТАЦИЮ ОБ АУКЦИОНЕ № 655-ОА/10

Решение принято 22 октября 2010 года

1. Форма торгов: открытый аукцион

2. Наименование, местонахождение, почтовый адрес и адрес электронной почты, номер контактного телефона заказчика:

Государственный заказчик: Министерство экономического развития, труда, науки и высшей школы Иркутской области

Местонахождение: 664027 г. Иркутск, ул. Ленина, 1а

Почтовый адрес: 664027 г. Иркутск, ул. Ленина, 1а

Контактный телефон: (8-3952) 24-15-07

Адрес электронной почты: scientific@govirk.ru

3. Наименование, местонахождение, почтовый адрес и адрес электронной почты, номер контактного телефона уполномоченного органа:

Агентство по государственному заказу Иркутской области

664003 г. Иркутск, ул. Сухэ-Батора, 15, тел./факс: 34-18-67 (канцелярия), 24-17-11 (планово-аналитический отдел), 34-21-51 (отдел формирования и размещения государственного заказа), 33-60-31 (отдел исполнения бюджета, бухгалтерского учета и материально-технического обеспечения).

Контактное лицо: Шиловская Марина Петровна, тел.: 342-151.

4. Предмет государственного контракта с указанием количества поставляемого товара, объема выполняемых работ, оказываемых услуг:

Выполнение научно-исследовательской работы по теме: разработка стратегии развития топливно-энергетического комплекса Иркутской области до 2015 – 2020 годов и на перспективу до 2030 года.

Объем выполняемых работ приведен в части III «Техническая часть» документации об аукционе.

I. Внести следующие изменения в документацию об аукционе:

Добавить в пункт 14 Информационной карты Раздела 1.4 части I документации об аукционе пункт 7 следующего содержания:

7. Копии документов, подтверждающих соответствие участника размещения заказа установленным требованиям и условиям допуска к участию в аукционе:

1) копии документов, подтверждающие соответствие участника размещения заказа требованиям, устанавливаемым в соответствии с законодательством Российской Федерации к лицам, осуществляющим поставки товаров, выполнение работ, оказание услуг, являющихся предметом аукциона, в том числе копии действующих лицензий: лицензия ФСБ на осуществление работ с использованием сведений, составляющих государственную тайну.

Реестровый номер торгов 661-ОА/10

ИЗВЕЩЕНИЕ О ПРОВЕДЕНИИ ОТКРЫТОГО АУКЦИОНА

1. Форма торгов: открытый аукцион

2. Наименование, местонахождение, почтовый адрес и адрес электронной почты, номер контактного телефона заказчика: АТХ при ГУВД по Иркутской области.

Государственный заказчик: 664074 г. Иркутск, ул. Лермонтова, 114

Контактный телефон: (3952) 21-21-64, 21-31-78

Адрес электронной почты: hozo2@uvd.irmail.ru; hozo1@uvd.irmail.ru

3. Наименование, местонахождение, почтовый адрес и адрес электронной почты, номер контактного телефона уполномоченного органа: Агентство по государственному заказу Иркутской области, 664003 г. Иркутск, ул. Сухэ-Батора, 15, тел.: 34-18-67 (приемная), 33-25-41 (планово-аналитический отдел), 34-21-51 (отдел формирования и размещения государственного заказа), 33-60-31 (отдел исполнения бюджета, бухгалтерского учета и хозяйственного обеспечения);

Исполнитель: Похолкова О.В. 34-21-51

4. Предмет государственного контракта с указанием количества поставляемого товара:

Открытый аукцион на право заключения государственного контракта на поставку специального автомобиля.

Количество товара 1 штука.

5. Место поставки товара: Республика Осетия, г. Моздок

6. Начальная (максимальная) цена контракта: 1 500 000 (один миллион пятьсот тысяч) рублей

7. Срок, место и порядок предоставления документации об аукционе, официальный сайт, на котором размещена документация об аукционе:

Документация об аукционе предоставляется со дня опубликования или размещения извещения о проведении открытого аукциона любому заинтересованному лицу на основании его письменного заявления в течение двух рабочих дней со дня получения соответствующего заявления по адресу: г. Иркутск, ул. Сухэ-Батора, 15.

Официальный сайт - www.gz.gfu.ru

8. Начало рассмотрения заявок на участие в аукционе

С 10 часов 00 минут (иркутское время) 15 ноября 2010 года.

9. Место, дата и время проведения аукциона:

г. Иркутск, ул. Сухэ-Батора, 15, кабинет № 11, агентство по государственному заказу Иркутской области

23 ноября 2010 г. в 09 часов 30 минут (иркутское время).

10. Преимущества, предоставляемые осуществляющим производство товаров (выполнение работ, оказание услуг) учреждениям и предприятиям уголовно-исполнительной системы и (или) организациям инвалидов: не предусматривается.

11. Обеспечение заявки на участие в аукционе: не установлено

12. Требование обеспечения исполнения контракта: Не установлено.

Реестровый номер торгов 675-ОА/10

ИЗВЕЩЕНИЕ О ПРОВЕДЕНИИ ОТКРЫТОГО АУКЦИОНА

1. Форма торгов: открытый аукцион

2. Наименование, местонахождение, почтовый адрес и адрес электронной почты, номер контактного телефона заказчика:

Государственный заказчик:

Областное государственное учреждение социального обслуживания «Ангарский психоневрологический интернат»

Местонахождение: Иркутская область, г. Ангарск, м-н 17а, д. 9.

Почтовый адрес: 665841 Иркутская область, г. Ангарск, м-н 17а, д. 9.

Контактный телефон: 8 (3955) 55-27-31, Высота А.Ф., 8 (3955) 55-27-27

Адрес электронной почты: apndi@irmail.ru

3. Наименование, местонахождение, почтовый адрес и адрес электронной почты, номер контактного телефона уполномоченного органа:

Агентство по государственному заказу Иркутской области

664003 г. Иркутск, ул. Сухэ-Батора, 15, тел./факс: 24-15-55 (приёмная), 34-18-67 (отдел формирования и размещения государственного заказа Иркутской области), 33-60-31 (отдел исполнения бюджета, бухгалтерского учета и материально-технического обеспечения).

Официальный сайт - www.gz.gfu.ru

Контактное лицо: Телятников Григорий Александрович, телефон: 527-520

Адрес электронной почты: iptga@ya.ru.

4. Предмет государственного контракта с указанием объема выполняемых работ:

Открытый аукцион на право заключения государственного контракта на выполнение работ по текущему ремонту актового зала (помещения 21-24) блока В ОГУСО «Ангарский психоневрологический интернат». Объемы выполняемых работ приведены в документации об аукционе, часть III «Заказ на выполнение работ».

5. Место выполнения работ:

Иркутская область, г. Ангарск, м-н 17а, д. 9

6. Начальная (максимальная) цена контракта (цена лота):

1 526 809 (один миллион пятьсот двадцать шесть тысяч восемьсот девять) рублей 79 копеек.

7. Срок, место и порядок предоставления документации об аукционе, официальный сайт, на котором размещена документация об аукционе:

Документация об аукционе предоставляется со дня опубликования или размещения извещения о проведении открытого аукциона любому заинтересованному лицу на основании его письменного заявления в течение двух рабочих дней со дня получения соответствующего заявления по адресу: 664003 Иркутская область, город Иркутск, улица Сухэ-Батора, 15.

Официальный сайт - www.gz.gfu.ru.

8. Начало рассмотрения заявок на участие в аукционе

С 10 часов 00 минут (иркутское время) 24 ноября 2010 года.

9. Место, дата и время проведения аукциона:

город Иркутск, улица Сухэ-Батора,15, конференц-зал, агентство по государственному заказу Иркутской области

02 декабря 2010 г. в 17 часов 00 минут (иркутское время).

10. Преимущества, предоставляемые осуществляющим производство товаров (выполнение работ, оказание услуг) учреждениям и предприятиям уголовно-исполнительной системы и (или) организациям инвалидов:

Не установлено.

11. Обеспечение заявки на участие в аукционе:

Обеспечение заявки на участие в открытом аукционе не установлено.

12. Требование обеспечения исполнения контракта: не установлено.

Реестровый номер торгов 681-ОА/10

ИЗВЕЩЕНИЕ О ПРОВЕДЕНИИ ОТКРЫТОГО АУКЦИОНА

1. Форма торгов: открытый аукцион

2. Наименование, местонахождение, почтовый адрес и адрес электронной почты, номер контактного телефона заказчика:

Государственный заказчик: ОГУ «Дирекция по строительству и эксплуатации автомобильных дорог Иркутской области».

Адрес: 664007 г. Иркутск, ул. К. Либкнехта, 99.

Контактный телефон: 8 (395 2) 34-19-15, 20-59-06 , Таркова Л.Г.

адрес электронной почты: l.tarkova@roads.irkutsk.ru

3. Наименование, местонахождение, почтовый адрес и адрес электронной почты, номер контактного телефона уполномоченного органа: Агентство по государственному заказу Иркутской области, 664003 г. Иркутск, ул. Сухэ-Батора, 15, тел.: 34-18-67 (приемная), 33-25-41 (планово-аналитический отдел), 34-21-51 (отдел формирования и размещения государственного заказа), 33-60-31 (отдел исполнения бюджета, бухгалтерского учета и хозяйственного обеспечения)

Исполнитель: Похолкова Ольга Владимировна, 34-21-51

4. Предмет государственного контракта с указанием количества поставляемого товара:

Открытый аукцион на право заключения государственного контракта на поставку автомобилей. Количество – 2 штуки.

5. Место поставки товара: г. Иркутск, ул. К. Либкнехта, 99

6. Начальная (максимальная) цена контракта: 754 000 (семьсот пятьдесят четыре тысячи) рублей 00 копеек

7. Срок, место и порядок предоставления документации об аукционе, официальный сайт, на котором размещена документация об аукционе:

Документация об аукционе предоставляется со дня опубликования или размещения извещения о проведении открытого аукциона любому заинтересованному лицу на основании его письменного заявления в течение двух рабочих дней со дня получения соответствующего заявления по адресу: г. Иркутск, ул. Сухэ-Батора, 15.

Официальный сайт - www.gz.gfu.ru

8. Начало рассмотрения заявок на участие в аукционе

С 10 часов 00 минут (иркутское время) 16 ноября 2010 года.

9. Место, дата и время проведения аукциона:

г. Иркутск, ул. Сухэ-Батора,15, кабинет № 11, агентство по государственному заказу Иркутской области

24 ноября 2010 г. в 11 часов 00 минут (иркутское время).

10. Преимущества, предоставляемые осуществляющим производство товаров (выполнение работ, оказание услуг) учреждениям и предприятиям уголовно-исполнительной системы и (или) организациям инвалидов: не предусматривается.

11. Обеспечение заявки на участие в аукционе: не установлено

12. Требование обеспечения исполнения контракта: не установлено.

Реестровый номер торгов 685-ОА/10

ИЗВЕЩЕНИЕ О ПРОВЕДЕНИИ ОТКРЫТОГО АУКЦИОНА

1. Форма торгов: открытый аукцион

2. Наименование, местонахождение, почтовый адрес и адрес электронной почты, номер контактного телефона заказчика:

Государственный заказчик: Министерство образования Иркутской области

Местонахождение: г. Иркутск, ул. Российская, д. 21

Почтовый адрес: 664025 г. Иркутск, ул. Российская, д. 21

Контактный телефон: 33-14-33

Адрес электронной почты: GNN@38edu.ru

3. Наименование, местонахождение, почтовый адрес и адрес электронной почты, номер контактного телефона уполномоченного органа:

Агентство по государственному заказу Иркутской области

664003 г. Иркутск, ул. Сухэ-Батора, 15, тел./факс: тел/факс: 34-18-67 (канцелярия), 24-17-11 (планово-аналитический отдел), 34-21-51 (отдел формирования и размещения государственного заказа), 33-60-31 (отдел исполнения бюджета, бухгалтерского учета и материально-технического обеспечения).

Контактное лицо: Шиловская Марина Петровна, тел.: 342-151.

4. Предмет государственного контракта с указанием количества поставляемого товара, объема выполняемых работ, оказываемых услуг:

Обеспечение доступа (подключению) к сети Интернет участников образовательного процесса (детей – инвалидов, педагогических работников, работников центра дистанционного образования детей) при организации дистанционного обучения детей-инвалидов.

Объем оказываемых услуг приведен в части III «Техническая часть» документации об аукционе.

5. Место оказания услуг: Монголия, г. Улан-Батор, международный выставочный центр «Misheel Expo Center».

6. Срок, место и порядок предоставления документации об аукционе, официальный сайт, на котором размещена документация об аукционе:

Документация об аукционе предоставляется бесплатно со дня опубликования или размещения извещения о проведении открытого аукциона любому заинтересованному лицу на основании его письменного заявления в течение двух рабочих дней со дня получения соответствующего заявления по адресу: г. Иркутск, ул. Сухэ-Батора, 15.

Официальный сайт - www.gz.gfu.ru

7. Начальная (максимальная) цена контракта (цена лота):

9 389 244,00 рублей (девять миллионов триста восемьдесят девять тысяч двести сорок четыре) рубля 00 копеек.

8. Место, дата и время начала рассмотрения заявок на участие в аукционе:

Агентство по государственному заказу Иркутской области, г. Иркутск, ул. Сухэ-Батора, 15

С 10 часов 00 минут (иркутское время) 18 ноября 2010 года.

9. Место, дата и время проведения аукциона:

г. Иркутск, ул. Сухэ-Батора, 15, кабинет № 10, агентство по государственному заказу Иркутской области

26 ноября 2010 г. в 15 часов 00 минут (иркутское время)

10. Преимущества, предоставляемые осуществляющим производство товаров (выполнение работ, оказание услуг) учреждениям и предприятиям уголовно-исполнительной системы и (или) организациям инвалидов: не предусмотрены.

11. Обеспечение исполнения контракта: не требуется.

12. Обеспечение заявки на участие в аукционе: не требуется.

Реестровый номер торгов 673-ОА/10

ИЗВЕЩЕНИЕ О ПРОВЕДЕНИИ ОТКРЫТОГО АУКЦИОНА

1. Форма торгов: открытый аукцион

2. Наименование, местонахождение, почтовый адрес и адрес электронной почты, номер контактного телефона заказчика:

Государственный заказчик:

Государственное областное учреждение социального обслуживания «Саянский детский дом-интернат для умственно отсталых детей»

Местонахождение: г. Саянск, м-н Благовещенский, д. 6

Почтовый адрес: 666301 Иркутская обл., г. Саянск, м-н Благовещенский, д. 6

Контактный телефон: Гребенкина Татьяна Алексеевна, тел. (395-53) 5-25-48

Адрес электронной почты: Goszakaz-SDDI@yandex.ru

3. Наименование, местонахождение, почтовый адрес и адрес электронной почты, номер контактного телефона уполномоченного органа:

Агентство по государственному заказу Иркутской области

664003 г. Иркутск, ул. Сухэ-Батора, 15, тел./факс: 24-15-55 (приёмная), 34-18-67 (отдел формирования и размещения государственного заказа Иркутской области), 33-60-31 (отдел исполнения бюджета, бухгалтерского учета и материально-технического обеспечения).

Официальный сайт - www.gz.gfu.ru

Контактное лицо: Телятников Григорий Александрович, телефон: 527-520,

адрес электронной почты: iptga@ya.ru.

4. Предмет государственного контракта с указанием объема выполняемых работ:

Открытый аукцион на право заключения государственного контракта на выполнение проектных работ на капитальный ремонт системы электроснабжения и электрооборудования в здании ОГУ СО «Саянский дом-интернат для умственно отсталых детей» в микрорайоне Благовещенском, д. 6, г.Саянска.

Объемы выполняемых работ приведены в документации об аукционе, часть III «Заказ на выполнение работ».

5. Место выполнения работ:

Иркутская область, г. Саянск, микрорайон Благовещенский, № 6.

6. Начальная (максимальная) цена контракта (цена лота):

847 110,00 (восемьсот сорок семь тысяч сто десять рублей 00 копеек).

7. Срок, место и порядок предоставления документации об аукционе, официальный сайт, на котором размещена документация об аукционе:

Документация об аукционе предоставляется со дня опубликования или размещения извещения о проведении открытого аукциона любому заинтересованному лицу на основании его письменного заявления в течение двух рабочих дней со дня получения соответствующего заявления по адресу: 664003 Иркутская область, город Иркутск, улица Сухэ-Батора, 15.

Официальный сайт - www.gz.gfu.ru.

8. Начало рассмотрения заявок на участие в аукционе

С 10 часов 00 минут (иркутское время) 24 ноября 2010 года.

9. Место, дата и время проведения аукциона:

город Иркутск, улица Сухэ-Батора, 15, конференц-зал, агентство по государственному заказу Иркутской области

02 декабря 2010 г. в 15 часов 00 минут (иркутское время).

10. Преимущества, предоставляемые осуществляющим производство товаров (выполнение работ, оказание услуг) учреждениям и предприятиям уголовно-исполнительной системы и (или) организациям инвалидов:

Не установлено.

11. Обеспечение заявки на участие в аукционе:

Обеспечение заявки на участие в открытом аукционе не предусмотрено

12. Требование обеспечения исполнения контракта:

Не установлено.

Реестровый номер торгов 674-ОА/10

ИЗВЕЩЕНИЕ О ПРОВЕДЕНИИ ОТКРЫТОГО АУКЦИОНА

1. Форма торгов: открытый аукцион

2. Наименование, местонахождение, почтовый адрес и адрес электронной почты, номер контактного телефона заказчика:

Государственный заказчик:

Областное государственное учреждение социального обслуживания «Дом-интернат для престарелых и инвалидов «Надежда» с. Бугульдейка»

Местонахождение: Иркутская область, Ольхонский район, с. Бугульдейка, пер. Больничный, 7

Почтовый адрес: 666133 Иркутская область, Ольхонский район, с. Бугульдейка, пер. Больничный, 7.

Контактный телефон: Булутова Роза Владимировна тел 8 (395 58) 52 2 14.

Адрес электронной почты: отсутствует

3. Наименование, местонахождение, почтовый адрес и адрес электронной почты, номер контактного телефона уполномоченного органа:

Агентство по государственному заказу Иркутской области

664003 г. Иркутск, ул. Сухэ-Батора, 15, тел./факс: 24-15-55 (приёмная), 34-18-67 (отдел формирования и размещения государственного заказа Иркутской области), 33-60-31 (отдел исполнения бюджета, бухгалтерского учета и материально-технического обеспечения).

Официальный сайт - www.gz.gfu.ru

Контактное лицо: Телятников Григорий Александрович, телефон: 527-520,

адрес электронной почты: iptga@ya.ru.

4. Предмет государственного контракта с указанием объема выполняемых работ:

Открытый аукцион на право заключения государственного контракта на выполнение работ по устройству пожарных резервуаров.

Объемы выполняемых работ приведены в документации об аукционе, часть III «Заказ на выполнение работ».

5. Место выполнения работ:

Иркутская область, Ольхонский район, с. Бугульдейка, пер. Больничный, 7.

6. Начальная (максимальная) цена контракта (цена лота):

1 652 267 (один миллион шестьсот пятьдесят две тысячи двести шестьдесят семь) рублей 92 копейки.

7. Срок, место и порядок предоставления документации об аукционе, официальный сайт, на котором размещена документация об аукционе:

Документация об аукционе предоставляется со дня опубликования или размещения извещения о проведении открытого аукциона любому заинтересованному лицу на основании его письменного заявления в течение двух рабочих дней со дня получения соответствующего заявления по адресу: 664003 Иркутская область, город Иркутск, улица Сухэ-Батора, 15.

Официальный сайт - www.gz.gfu.ru.

8. Начало рассмотрения заявок на участие в аукционе

С 10 часов 00 минут (иркутское время) 25 ноября 2010 года.

9. Место, дата и время проведения аукциона:

город Иркутск, улица Сухэ-Батора, 15, конференц-зал, агентство по государственному заказу Иркутской области

03 декабря 2010 г. в 16 часов 00 минут (иркутское время).

10. Преимущества, предоставляемые осуществляющим производство товаров (выполнение работ, оказание услуг) учреждениям и предприятиям уголовно-исполнительной системы и (или) организациям инвалидов:

Не установлено.

11. Обеспечение заявки на участие в аукционе:

Обеспечение заявки на участие в открытом аукционе не установлено.

12. Требование обеспечения исполнения контракта:

Не установлено.

Реестровый номер торгов 689-ОА/10

ИЗВЕЩЕНИЕ О ПРОВЕДЕНИИ ОТКРЫТОГО АУКЦИОНА

1. Форма торгов: открытый аукцион

2. Наименование, местонахождение, почтовый адрес и адрес электронной почты, номер контактного телефона заказчика:

Государственный заказчик:

Областное государственное учреждение социального обслуживания «Комплексный центр социального обслуживания населения г. Бодайбо и Бодайбинского района»

Местонахождение: Иркутская область, г. Бодайбо, ул. Октябрьская, 21а

Почтовый адрес: 666901 Иркутская область, г. Бодайбо, ул. Октябрьская, 21а

Контактный телефон: Моськина Татьяна Романовна, 8 (39561) 5-10-48

Адрес электронной почты: centrbod@irmail.ru

3. Наименование, местонахождение, почтовый адрес и адрес электронной почты, номер контактного телефона уполномоченного органа:

Агентство по государственному заказу Иркутской области

664003 г. Иркутск, ул. Сухэ-Батора, 15, тел./факс: 24-15-55 (приёмная), 34-18-67 (отдел формирования и размещения государственного заказа Иркутской области), 33-60-31 (отдел исполнения бюджета, бухгалтерского учета и материально-технического обеспечения).

Официальный сайт - www.gz.gfu.ru

Контактное лицо: Телятников Григорий Александрович, телефон: 527-520,

Адрес электронной почты: iptga@ya.ru..

4. Предмет государственного контракта с указанием объема выполняемых работ:

Открытый аукцион на право заключения государственного контракта на выполнение работ по выборочному капитальному ремонту здания (ремонт кровли).

Объемы выполняемых работ приведены в документации об аукционе, часть III «Заказ на выполнение работ».

5. Место выполнения работ:

Иркутская область, г. Бодайбо, ул. Октябрьская, 21а

6. Начальная (максимальная) цена контракта (цена лота):

1 395 624 (один миллион триста девяносто пять тысяч шестьсот двадцать четыре) рубля 00 копеек

7. Срок, место и порядок предоставления документации об аукционе, официальный сайт, на котором размещена документация об аукционе:

Документация об аукционе предоставляется со дня опубликования или размещения извещения о проведении открытого аукциона любому заинтересованному лицу на основании его письменного заявления в течение двух рабочих дней со дня получения соответствующего заявления по адресу: 664003 Иркутская область, город Иркутск, улица Сухэ-Батора, 15.

Официальный сайт - www.gz.gfu.ru.

8. Начало рассмотрения заявок на участие в аукционе

С 10 часов 00 минут (иркутское время) 25 ноября 2010 года.

9. Место, дата и время проведения аукциона:

город Иркутск, улица Сухэ-Батора, 15, конференц-зал, агентство по государственному заказу Иркутской области

03 декабря 2010 г. в 15 часов 00 минут (иркутское время).

10. Преимущества, предоставляемые осуществляющим производство товаров (выполнение работ, оказание услуг) учреждениям и предприятиям уголовно-исполнительной системы и (или) организациям инвалидов:

Не установлено.

11. Обеспечение заявки на участие в аукционе:

Обеспечение заявки на участие в открытом аукционе не установлено.

12. Требование обеспечения исполнения контракта:

Не установлено.

Реестровый номер торгов 690-ОА/10

ИЗВЕЩЕНИЕ О ПРОВЕДЕНИИ ОТКРЫТОГО АУКЦИОНА

1. Форма торгов: открытый аукцион

2. Наименование, местонахождение, почтовый адрес и адрес электронной почты, номер контактного телефона заказчика:

Государственный заказчик:

Областное государственное учреждение социального обслуживания «Саянский детский дом-интернат для умственно отсталых детей»

Местонахождение: Иркутская область, г. Саянск, м-н Благовещенский, 6

Почтовый адрес: 666031 Иркутская область, г. Саянск, м-н Благовещенский, 6

Контактный телефон: 5-25-48, 5-27-45, Толстоухов М.Ю.

3. Наименование, местонахождение, почтовый адрес и адрес электронной почты, номер контактного телефона уполномоченного органа:

Агентство по государственному заказу Иркутской области

664003 г. Иркутск, ул. Сухэ-Батора, 15, тел./факс: 24-15-55 (приёмная), 34-18-67 (отдел формирования и размещения государственного заказа Иркутской области), 33-60-31 (отдел исполнения бюджета, бухгалтерского учета и материально-технического обеспечения).

Официальный сайт - www.gz.gfu.ru

Телятников Григорий Александрович, телефон 527-520,

адрес электронной почты: iptga@ya.ru.

4. Предмет государственного контракта с указанием объема выполняемых работ:

Открытый аукцион на право заключения государственного контракта на выполнение работ по капитальному ремонту прачечной в ОГУСО «Саянский детский дом-интернат для умственно отсталых детей»

Объемы выполняемых работ приведены в документации об аукционе, часть III «Заказ на выполнение работ».

5. Место выполнения работ:

Иркутская область, г. Саянск, м-н Благовещенский, 6

6. Начальная (максимальная) цена контракта (цена лота):

769 450 (семьсот шестьдесят девять тысяч четыреста пятьдесят) рублей 73 копейки.

7. Срок, место и порядок предоставления документации об аукционе, официальный сайт, на котором размещена документация об аукционе:

Документация об аукционе предоставляется со дня опубликования или размещения извещения о проведении открытого аукциона любому заинтересованному лицу на основании его письменного заявления в течение двух рабочих дней со дня получения соответствующего заявления по адресу: 664003 Иркутская область, город Иркутск, улица Сухэ-Батора, 15.

Официальный сайт - www.gz.gfu.ru.

8. Начало рассмотрения заявок на участие в аукционе

С 10 часов 00 минут (иркутское время) 23 ноября 2010 года.

9. Место, дата и время проведения аукциона:

город Иркутск, улица Сухэ-Батора, 15, конференц-зал, агентство по государственному заказу Иркутской области

01 декабря 2010 г. в 12 часов 00 минут (иркутское время).

10. Преимущества, предоставляемые осуществляющим производство товаров (выполнение работ, оказание услуг) учреждениям и предприятиям уголовно-исполнительной системы и (или) организациям инвалидов:

Не установлено.

11. Обеспечение заявки на участие в аукционе: не установлено

12. Требование обеспечения исполнения контракта: не установлено.

Реестровый номер торгов 691-ОА/10

ИЗВЕЩЕНИЕ О ПРОВЕДЕНИИ ОТКРЫТОГО АУКЦИОНА

1. Форма торгов: открытый аукцион

2. Наименование, местонахождение, почтовый адрес и адрес электронной почты, номер контактного телефона заказчика:

Государственный заказчик:

Государственное стационарное учреждение социального обслуживания системы социальной защиты населения Иркутской области «Ново-Ленинский дом-интернат для престарелых и инвалидов»

Местонахождение: 664048 г. Иркутск, ул. Ярославского, 260

Почтовый адрес: 664048 г. Иркутск, ул. Ярославского, 260

Контактный телефон: Рудых Тамара Петровна, тел. 44-17-61

Адрес электронной почты: nldi@bk.ru

3. Наименование, местонахождение, почтовый адрес и адрес электронной почты, номер контактного телефона уполномоченного органа:

Агентство по государственному заказу Иркутской области

664003 г. Иркутск, ул. Сухэ-Батора, 15, тел./факс: 24-15-55 (приёмная), 34-18-67 (отдел формирования и размещения государственного заказа Иркутской области), 33-60-31 (отдел исполнения бюджета, бухгалтерского учета и материально-технического обеспечения).

Официальный сайт - www.gz.gfu.ru

Контактное лицо: Телятников Григорий Александрович, телефон: 527-520,

адрес электронной почты: iptga@ya.ru.

4. Предмет государственного контракта с указанием объема выполняемых работ:

Открытый аукцион на право заключения государственного контракта на выполнение работ по текущему ремонту коридоров и запасных эвакуационных выходов государственного стационарного учреждения социального обслуживания системы социальной защиты населения Иркутской области Ново-Ленинского дома-интерната для престарелых и инвалидов.

Объемы выполняемых работ приведены в документации об аукционе, часть III «Заказ на выполнение работ».

5. Место выполнения работ:

Жилой блок № 1, 2, 3 в здании Ново-Ленинского дома-интерната для престарелых и инвалидов, г. Иркутск, ул. Ярославского, 260

6. Начальная (максимальная) цена контракта (цена лота):

2 800 409,98 (два миллиона восемьсот тысяч четыреста девять рублей) 98 коп.

7. Срок, место и порядок предоставления документации об аукционе, официальный сайт, на котором размещена документация об аукционе:

Документация об аукционе предоставляется со дня опубликования или размещения извещения о проведении открытого аукциона любому заинтересованному лицу на основании его письменного заявления в течение двух рабочих дней со дня получения соответствующего заявления по адресу: 664003 Иркутская область, город Иркутск, улица Сухэ-Батора, 15.

Официальный сайт - www.gz.gfu.ru.

8. Начало рассмотрения заявок на участие в аукционе

С 10 часов 00 минут (иркутское время) 22 ноября 2010 года.

9. Место, дата и время проведения аукциона:

город Иркутск, улица Сухэ-Батора, 15, конференц-зал, агентство по государственному заказу Иркутской области

29 ноября 2010 г. в 15 часов 00 минут (иркутское время).

10. Преимущества, предоставляемые осуществляющим производство товаров (выполнение работ, оказание услуг) учреждениям и предприятиям уголовно-исполнительной системы и (или) организациям инвалидов:

Не установлено.

11. Обеспечение заявки на участие в аукционе:

Обеспечение заявки на участие в открытом аукционе должно составлять 5% от начальной (максимальной) цены контракта.

Обеспечение заявки на участие в открытом аукционе должно быть внесено в виде денежных средств путем перечисления на счет по следующим реквизитам:

Министерство финансов Иркутской области (агентство по государственному заказу Иркутской области, л/сч 82903000010) ИНН 3808131923 КПП 380801001 Р/сч 40302810400004000002.

БИК 042520001 Банк ГРКЦ ГУ Банка России по Иркутской области г. Иркутск.

Назначение платежа: 82903020200200000180 обеспечение заявки на участие в открытом аукционе_____(указывается название аукциона), реестровый номер торгов _____(указывается реестровый номер торгов).

Обеспечение заявки на участие в открытом аукционе должно быть зачислено на лицевой счет агентства до окончания срока подачи заявок.

Возврат обеспечения заявки производится в соответствии с требованиями Федерального закона № 94-ФЗ от 21 июля 2005 года «О размещении заказов на поставки товаров, выполнение работ, оказание услуг для государственных и муниципальных нужд».

12. Требование обеспечения исполнения контракта:

Не установлено.

Реестровый номер торгов 692-ОА/10

ИЗВЕЩЕНИЕ О ПРОВЕДЕНИИ ОТКРЫТОГО АУКЦИОНА

1. Форма торгов: открытый аукцион

2. Наименование, местонахождение, почтовый адрес и адрес электронной почты, номер контактного телефона заказчика:

Государственный заказчик:

Областное государственное учреждение социального обслуживания «Саянский детский дом-интернат для умственно отсталых детей»

Местонахождение: Иркутская область, г. Саянск, м-н Благовещенский, 6

Почтовый адрес: 666031 Иркутская область, г. Саянск, м-н Благовещенский, 6

Контактный телефон: 5-25-48, 5-27-45, Толстоухов М.Ю.

3. Наименование, местонахождение, почтовый адрес и адрес электронной почты, номер контактного телефона уполномоченного органа:

Агентство по государственному заказу Иркутской области

664003 г. Иркутск, ул. Сухэ-Батора, 15, тел./факс: 24-15-55 (приёмная), 34-18-67 (отдел формирования и размещения государственного заказа Иркутской области), 33-60-31 (отдел исполнения бюджета, бухгалтерского учета и материально-технического обеспечения).

Официальный сайт - www.gz.gfu.ru

Телятников Григорий Александрович, телефон 527-520,

адрес электронной почты: iptga@ya.ru.

4. Предмет государственного контракта с указанием объема выполняемых работ:

Открытый аукцион на право заключения государственного контракта на выполнение работ по капитальному ремонту прачечной в ОГУСО «Саянский детский дом-интернат для умственно отсталых детей»

Объемы выполняемых работ приведены в документации об аукционе, часть III «Заказ на выполнение работ».

5. Место выполнения работ:

Иркутская область, г. Саянск, м-н Благовещенский, 6

6. Начальная (максимальная) цена контракта (цена лота):

769 450 (семьсот шестьдесят девять тысяч четыреста пятьдесят) рублей 73 копейки.

7. Срок, место и порядок предоставления документации об аукционе, официальный сайт, на котором размещена документация об аукционе:

Документация об аукционе предоставляется со дня опубликования или размещения извещения о проведении открытого аукциона любому заинтересованному лицу на основании его письменного заявления в течение двух рабочих дней со дня получения соответствующего заявления по адресу: 664003 Иркутская область, город Иркутск, улица Сухэ-Батора, 15.

Официальный сайт - www.gz.gfu.ru.

8. Начало рассмотрения заявок на участие в аукционе

С 10 часов 00 минут (иркутское время) 23 ноября 2010 года.

9. Место, дата и время проведения аукциона:

город Иркутск, улица Сухэ-Батора, 15, конференц-зал, агентство по государственному заказу Иркутской области

01 декабря 2010 г. в 12 часов 00 минут (иркутское время).

10. Преимущества, предоставляемые осуществляющим производство товаров (выполнение работ, оказание услуг) учреждениям и предприятиям уголовно-исполнительной системы и (или) организациям инвалидов:

Не установлено.

11. Обеспечение заявки на участие в аукционе: не установлено

12. Требование обеспечения исполнения контракта: не установлено.

Реестровый номер торгов 657-ОА/10

ИЗВЕЩЕНИЕ О ПРОВЕДЕНИИ ОТКРЫТОГО АУКЦИОНА

1. Форма торгов:

Открытый аукцион.

2. Наименование, местонахождение, почтовый адрес и адрес электронной почты, номер контактного телефона заказчиков:

ОГУСО «Социально-реабилитационный центр для несовершеннолетних Братского района»

Почтовый адрес:

665776 Иркутская обл., Братский р-н, п. Зяба, ул. Цветочная, 1

Контактный телефон: 8 (3953) 302-916

3. Наименование, местонахождение, почтовый адрес и адрес электронной почты, номер контактного телефона уполномоченного органа:

Агентство по государственному заказу Иркутской области, 664003 г. Иркутск, ул. Сухэ-Батора, 15, тел.: 34-18-67 (канцелярия), 24-14-90 (отдел формирования и размещения государственного заказа Иркутской области), 24-17-11 (планово-аналитический отдел), 34-50-31 (отдел исполнения бюджета, бухгалтерского учета и материально-технического обеспечения).

Контактный телефон: Сандурская Светлана Владимировна, 34-19-15

4. Предмет государственного контракта с указанием количества поставляемого товара:

Поставка отопительного оборудования.

Количество поставляемого товара приведено в части Ш «Заказ на поставку товара» документации об аукционе.

5. Место поставки товара:

Иркутская обл., Братский р-н, п. Зяба, ул. Цветочная, 1

6. Начальная (максимальная) цена контракта (цена лота):

1 255 868 (один миллион двести пятьдесят пять тысяч восемьсот шестьдесят восемь) рублей 00 копеек.

7. Срок, место и порядок предоставления документации об аукционе, официальный сайт, на котором размещена документация об аукционе:

Документация об аукционе предоставляется со дня опубликования или размещения извещения о проведении открытого аукциона любому заинтересованному лицу на основании его письменного заявления в течение двух рабочих дней со дня получения соответствующего заявления по адресу: г. Иркутск, ул. Сухэ-Батора, 15.

Официальный сайт - www.gz.gfu.ru

8. Место, дата и время начала рассмотрения заявок на участие в аукционе:

Агентство по государственному заказу Иркутской области

г. Иркутск, ул. Сухэ-Батора, 15, с 10 часов 00 минут (иркутское время) 16 ноября 2010 года.

9. Место, дата и время проведения аукциона:

г. Иркутск, ул. Сухэ-Батора, 15, кабинет № 11 (конференц-зал), агентство по государственному заказу Иркутской области

24 ноября 2010 г. в 16 часов 00 минут (иркутское время).

10. Преимущества, предоставляемые осуществляющим производство товаров (выполнение работ, оказание услуг) учреждениям и предприятиям уголовно-исполнительной системы и (или) организациям инвалидов:

Не предоставляются.

11. Обеспечение заявки на участие в аукционе:

Обеспечение заявки на участие в открытом аукционе должно составлять 5% от начальной (максимальной) цены контракта.

Обеспечение заявки на участие в открытом аукционе должно быть внесено в виде денежных средств путем перечисления на счет по следующим реквизитам:

Министерство финансов Иркутской области (агентство по государственному заказу Иркутской области, л/сч 82903000010) ИНН 3808131923 КПП 380801001 Р/сч 40302810400004000002

БИК 042520001 Банк ГРКЦ ГУ Банка России по Иркутской области г. Иркутск

Назначение платежа: 82903020200200000180 обеспечение заявки на участие в открытом аукционе_____(указывается название аукциона), реестровый номер торгов _____(указывается реестровый номер торгов).

Обеспечение заявки на участие в открытом аукционе должно быть зачислено на лицевой счет агентства до окончания срока подачи заявок.

Возврат обеспечения заявки производится в соответствии с требованиями Федерального закона № 94-ФЗ от 21 июля 2005 года «О размещении заказов на поставки товаров, выполнение работ

ПРАВИТЕЛЬСТВО ИРКУТСКОЙ ОБЛАСТИ

ПОСТАНОВЛЕНИЕ

13 октября 2010 года **№ 252-пп**

Иркутск

Об утверждении долгосрочной целевой программы Иркутской области «Молодежь Иркутской области» на 2011-2013 годы

В целях создания условий для успешной социализации и эффективной самореализации молодежи, качественного развития потенциала молодежи и его использования в интересах инновационного развития Иркутской области, в соответствии со статьей 179 Бюджетного кодекса Российской Федерации, со статьей 20 Закона Иркутской области от 17 декабря 2008 года № 109-оз «О государственной молодежной политике в Иркутской области», руководствуясь статьей 67 Устава Иркутской области, Правительство Иркутской области

П О С Т А Н О В Л Я Е Т:

1. Утвердить прилагаемую долгосрочную целевую программу Иркутской области «Молодежь Иркутской области» на 2011 - 2013 годы.

2. Настоящее постановление подлежит официальному опубликованию.

Губернатор Иркутской области
Д.Ф. Мезенцев

УТВЕРЖДЕНА
постановлением
Правительства Иркутской области
от 13 октября 2010 года № 252-пп

ДОЛГОСРОЧНАЯ ЦЕЛЕВАЯ ПРОГРАММА ИРКУТСКОЙ ОБЛАСТИ «МОЛОДЕЖЬ ИРКУТСКОЙ ОБЛАСТИ» НА 2011-2013 ГОДЫ

Иркутск, 2010 год

ПАСПОРТ ДОЛГОСРОЧНОЙ ЦЕЛЕВОЙ ПРОГРАММЫ ИРКУТСКОЙ ОБЛАСТИ

Наименование характеристик Программы	Содержание характеристик Программы
Наименование Программы	Долгосрочная целевая программа «Молодежь Иркутской области» на 2011-2013 годы (далее – Программа)
Основание для разработки Программы (наименование, номер и дата правового акта)	Распоряжение Правительства Иркутской области от 10 августа 2010 года № 152-рп «Об утверждении концепции долгосрочной целевой программы Иркутской области «Молодежь Иркутской области» на 2011-2013 годы»
Государственный заказчик	Правительство Иркутской области
Основные разработчики Программы	Министерство по физической культуре, спорту и молодежной политике Иркутской области, министерство образования Иркутской области, министерство культуры и архивов Иркутской области, министерство здравоохранения Иркутской области, министерство социального развития, опеки и попечительства Иркутской области, министерство экономического развития, труда, науки и высшей школы Иркутской области, служба занятости населения Иркутской области, управление Губернатора Иркутской области и Правительства Иркутской области по правоохранительной и оборонной работе
Администратор Программы	Министерство по физической культуре, спорту и молодежной политике Иркутской области
Исполнители Программы	Министерство по физической культуре, спорту и молодежной политике Иркутской области (далее – МФКСиМП), министерство образования Иркутской области (далее – МО), министерство культуры и архивов Иркутской области (далее – МкиА), министерство социального развития, опеки и попечительства Иркутской области (далее – МСРОиП), министерство здравоохранения Иркутской области (далее – МЗ), служба занятости населения Иркутской области (далее – СЗН), управление Губернатора Иркутской области и Правительства Иркутской области по правоохранительной и оборонной работе (далее – УПиОР) во взаимодействии с Главным управлением внутренних дел по Иркутской области (далее – ГУВД по И.о.), Главным управлением Федеральной службы исполнения наказаний по Иркутской области (далее – ГУФСИН по И.о.), Главным управлением Министерства чрезвычайных ситуаций Российской Федерации по Иркутской области (далее – ГУ МЧС России по И.о.), региональным отделением Общероссийской общественно-государственной организации ДОСААФ России Иркутской области) (далее – РО ООГО ДОСААФ России Иркутской области), военным комиссариатом Иркутской области (далее – ВК И.о.), общественными объединениями (далее – ОО), органами местного самоуправления муниципальных образований Иркутской области (далее – ОМСУ И.о.)
Цель (цели) Программы	Создание условий для успешной социализации и эффективной самореализации молодежи, качественное развитие потенциала молодежи и его использование в интересах инновационного развития Иркутской области
Задачи Программы	1. Развитие системы социальных служб и клубов для молодежи, совершенствование нормативного правового, научно-методического, кадрового обеспечения молодежной политики, информационного обеспечения молодежи. 2. Стимулирование инновационной деятельности молодых людей, реализация научно-технического и творческого потенциала молодежи. Выявление и поддержка талантливой молодежи. 3. Обеспечение занятости молодежи, развитие предпринимательской активности, оптимизация качества профессионального ориентирования и профессиональной подготовки молодежи, поддержка практики предоставления сезонных и временных работ для молодежи. 4. Подготовка молодежи к участию в общественно-политической жизни страны, государственной деятельности и управлении, активизация участия молодежи в реформировании экономики, социальных отношений, развитии деловой активности и подъеме производства. 5. Поддержка молодой семьи, оказание психолого-педагогической, правовой, консультационной помощи молодым семьям, формирование у молодежи позитивного отношения к институту семьи. 6. Интеграция в общество молодых людей, оказавшихся в трудной жизненной ситуации. 7. Совершенствование системы патриотического воспитания и допризывной подготовки молодежи в Иркутской области
Сроки и этапы реализации Программы	2011-2013 годы. Программа реализуется в один этап
Перечень подпрограмм (при их наличии)	Подпрограмма «Патриотическое воспитание граждан в Иркутской области и допризывная подготовка молодежи» на 2011-2013 годы (далее – Подпрограмма)
Объемы и источники финансирования Программы	Финансирование Программы осуществляется за счет средств областного бюджета в соответствии с законом Иркутской области об областном бюджете на очередной финансовый год. Объем финансирования Программы на период с 2011 по 2013 годы составляет: 143 000 тыс. рублей, в том числе по годам: 2011 год – 53 000 тыс. рублей; 2012 год – 45 000 тыс. рублей; 2013 год – 45 000 тыс. рублей; в том числе: общепрограммные мероприятия: 94 705 тысяч рублей, в том числе по годам: 2011 год – 35 340 тыс. рублей; 2012 год – 30 125 тыс. рублей; 2013 год – 29 240 тыс. рублей; по Подпрограмме: 48 295 тысяч рублей, в том числе по годам: 2011 год – 17 660 тыс. рублей; 2012 год – 14 875 тыс. рублей; 2013 год – 15 760 тыс. рублей.
Ожидаемые конечные результаты реализации Программы и показатели социально-экономической эффективности	Реализация мероприятий Программы позволит: 1) открыть 24 центра по работе с молодежью в муниципальных образованиях Иркутской области, в том числе 6 центров активной молодежи, 6 центров по работе с молодой семьей, 6 центров по работе с молодежью, оказавшейся в трудной жизненной ситуации, 6 молодежных информационных центров, увеличив количество с 9 центров в 2010 году до 33 центров. Количество оказываемых услуг молодежи за период действия Программы увеличится с 34 643 услуг до 127 026 услуг; 2) увеличить ежедневное количество обращений (пользователей) на сетевые ресурсы (интернет-сайты), администрируемые исполнителями Программы, с 250 единиц (в 2009 году) до 2 000 единиц; 3) увеличить количество молодежи, входящей в областной банк данных талантливой молодежи Иркутской области, с 1 300 чел. (в 2009 году) до 7000 чел.; 4) поддержать из областного бюджета 36 инновационных проектов, разработанных молодыми людьми за период действия Программы (по 12 проектов ежегодно); 5) предоставить профориентационные услуги через профориентационные центры для молодежи для 46 000 чел. за весь период действия Программы, что составит 75 % от общего числа целевой аудитории; 6) снизить удельный вес безработной молодежи от общей численности молодежи Иркутской области с 1,8% (в 2009 году) до 1,5 %, (с 13,77 тыс. чел. до 10,87 тыс. чел.); 7) увеличить удельный вес молодежи, принимающей участие в реализации социально значимых инициатив и проектов, в том числе в составе отрядов волонтеров, детских и молодежных общественных объединений, от общей численности молодежи Иркутской области, с 13 % до 22 %, (с 94,22 тыс. чел. до 159,45 тыс. чел.); 8) увеличить количество молодых граждан, получивших консультационную помощь по вопросам семьи и брака, в том числе в центрах по работе с молодой семьей, с 500 чел. (в 2009 году) до 2 200 чел. за период действия Программы; 9) увеличить число получателей услуг в сфере патриотического воспитания молодежи до 600 125 чел. за период действия Программы.

Раздел 1. СОДЕРЖАНИЕ ПРОБЛЕМЫ И ОБОСНОВАНИЕ НЕОБХОДИМОСТИ ЕЕ РЕШЕНИЯ ПРОГРАММНО-ЦЕЛЕВЫМ МЕТОДОМ

Эффективная государственная молодежная политика - один из главных инструментов развития региона, повышения благосостояния его граждан и совершенствования общественных отношений.

Успешное решение задач социально-экономического и культурного развития Иркутской области невозможно без активного участия молодежи.

Это объясняется, прежде всего, тем, что молодежь выполняет особые социальные функции:

наследует достигнутый уровень и обеспечивает преемственность развития общества и государства, формирует образ будущего и несет функцию социального воспроизводства;

обладает потенциалом в развитии экономики, социальной сферы, образования, науки и культуры;

составляет основной источник пополнения трудовых ресурсов для экономики региона.

Общая численность молодежи Иркутской области составляет 724 777 чел., или 28,9% населения Иркутской области.

Современной молодежи предстоит жить и действовать в условиях усиления конкуренции, возрастания роли инноваций и значения человеческого капитала как основного фактора экономического развития.

В настоящее время в молодежной среде наблюдается ряд негативных явлений:

1. Низкая социальная активность: слабая включенность молодежи в общественно-политическую и социально-экономическую деятельность.

Активно интересуются политическими проблемами, следят за развитием политической ситуации только 15,1% молодых людей в регионе.

2. Высокий уровень безработицы молодежи.

Безработных молодых людей, обратившихся в органы службы занятости населения Иркутской области в 2008 году, – 80,6 тыс. чел., за I полугодие 2009 года – 50,8 тыс. чел. Удельный вес молодых людей среди безработных в Иркутской области составляет 32,5%.

3. Социально-негативные явления в молодежной среде.

Иркутская область входит в двадцатку наркоблагополучных регионов Российской Федерации. Уровень наркотизации населения Иркутской области последние несколько лет является сравнительно высоким - 490 чел. на 100 тыс. чел. населения, что в 1,5 раза превышает показатель в Сибирском федеральном округе и почти в 2 раза – среднероссийский.

По данным ГУВД по И.о., в 2008 году более половины (59%) граждан, совершивших преступления, моложе 30 лет. Общее количество преступников в возрасте от 14 до 30 лет – 18 829 чел., что составило 2,6% от общего количества молодежи Иркутской области.

4. Кризис института семьи и брака.

В 2009 году органами записи актов гражданского состояния зарегистрировано 12 330 разводов, на 10 браков в Иркутской области приходилось 6 разводов; количество абортов в 2009 году у женщин в возрасте от 15 до 30 лет составило 18 822. Молодая семья менее устойчива (1/3 всех разводов приходится на семьи, существующие менее года, и еще 1/3 - с брачным стажем от года до пяти лет; вероятность развода лиц до 20-летнего возраста в два раза выше).

Серьезной угрозой является проблема низкой рождаемости. Она обусловлена не только сокращением численности молодого поколения в общей структуре населения, но и преобладанием однодетной модели семьи, тогда как простое воспроизводство населения начинается при двух детях в семье. Согласно данным государственного доклада «Молодежь Иркутской области» за 2009 год, 65,4% молодых людей в возрасте от 14 до 30 лет планируют иметь двоих детей, 17,0% - одного ребенка, и только 13,3% - троих детей, 4,3 % вообще не хотят иметь детей.

5. В Иркутской области, как и в других субъектах Российской Федерации, расположенных на территории Сибири и Дальнего Востока, наблюдается тенденция оттока молодежи в другие субъекты Российской Федерации (в основном, в центральную часть Российской Федерации). Молодежь является наиболее мобильной социально-демографической группой общества, и более трети из выбывших молодых людей предпочли другие регионы в качестве места для учебы или работы. Анализ миграционных процессов показывает, что в 2008 году доля молодежи в числе прибывших составила 47,4% (17 715 чел.), в числе выбывших доля молодежи составила 46,4% (19 337 чел.). Таким образом, абсолютные потери молодежи составили 1 622 чел.

6. Социальная изолированность молодых людей, находящихся в трудной жизненной ситуации, отсутствие возможностей для полноценной социализации и вовлечения в трудовую деятельность.

7. Сегодня в России имеют место проявления экстремизма, рост расистского и иного мотивированного межгрупповой ненавистью насилия, повышения агрессивности в проявлениях бытовой ксенофобии.

8. В сфере подготовки граждан к военной службе наблюдается снижение показателей состояния здоровья и физического развития большей части граждан, подлежащих призыву на военную службу.

Возникновение указанных проблем связано во многом с тем, что процесс социализации сегодняшнего поколения молодежи пришелся на годы, когда система молодежной политики практически отсутствовала, а советская инфраструктура молодежной сферы уже не работала. Это привело к практическому исключению целого поколения молодых людей из процессов выработки решений, связанных с общественно-политической жизнью и, как следствие, к деформации духовно-нравственной сферы, утрате прежнего единства духовных и идеологических установок, правовому нигилизму. Насаждение примитивных образцов для подражания с целью формирования потребительской психологии привело к заметному искажению ценностных установок у значительной части молодежи, исключению значительной части молодежи из активной производительной и творческой деятельности.

Для решения указанных проблем необходимы следующие меры:

совершенствование регионального законодательства государственной молодежной политики, разработка нормативных правовых актов по реализации государственной молодежной политики в Иркутской области;

мероприятия по поддержке и развитию сети учреждений по работе с молодежью, организационно-техническая поддержка молодежных мероприятий;

формирование кадрового потенциала молодежной политики, обучение, подготовка и повышение квалификации специалистов по работе с молодежью, научно-методическое и информационно-аналитическое сопровождение реализации государственной молодежной политики в Иркутской области;

организация работы с молодежью путем увеличения объема, разнообразия, доступности и повышения качества оказания услуг для молодежи на территории Иркутской области;

проведение мероприятий, направленных на развитие творческого, научного потенциала различных категорий молодежи, включая поиск, выявление, поддержку талантливой молодежи, внедрение новых форм, методов и инструментов поддержки талантливой молодежи;

создание и внедрение эффективных форм и методов работы по воспитанию у молодежи чувства патриотизма и формированию гражданской позиции, повышение уровня допризывной подготовки молодежи;

формирование у молодежи толерантности и уважения к представителям других народов, культур, религий, их традициям и духовно-нравственным ценностям;

укрепление института семьи, государственная поддержка молодых семей;

поддержка молодежи, находящейся в трудной жизненной ситуации, в том числе молодых людей с ограниченными возможностями здоровья, детей-сирот и детей, оставшихся без попечения родителей, и выпускников учреждений для детей-сирот и детей, оставшихся без попечения родителей, а также молодых людей, возвратившихся из учреждений, исполняющих наказание, специальных учебно-воспитательных учреждений для детей и подростков с девиантным поведением;

организация временной, сезонной и постоянной трудовой занятости молодежи, содействие профессиональному самоопределению, а также проведение мероприятий, способствующих решению проблем социальной адаптации и самореализации молодежи в обществе, развитие молодежного трудового движения (студенческие трудовые отряды);

вовлечение молодежи в социальную практику, развитие добровольческого движения, поддержка общественных инициатив;

профилактика асоциальной деятельности молодых людей;

методическая помощь при создании и организации деятельности детских и молодежных общественных объединений.

Без применения программно-целевого метода в дальнейшем возможно развитие следующих негативных тенденций:

1. Несовершенство системы выявления и продвижения талантливой молодежи, а также механизмов вовлечения молодежи в инновационную деятельность может существенно затруднить реализацию государственных приоритетов по модернизации экономики. При этом в системе государственного управления отсутствует актуальная информация о молодых людях, обладающих высоким потенциалом, а у молодого человека ограничены возможности развития, в том числе из-за отсутствия информации.

2. Низкий уровень вовлеченности молодежи в социальную практику может привести к восприятию социальной инфантильности как нормы, что уже через десять лет может ограничить возможности социально-экономического развития региона, в том числе из-за сокращения экономически активного населения.

3. Отсутствие системы поддержки молодежи, оказавшейся в трудной жизненной ситуации, может привести к формированию изолированных групп населения (бывших заключенных, инвалидов, носителей социальных заболеваний, членов неблагополучных семей) и, как следствие, социальной нетерпимости и дестабилизации общественной жизни. В таком случае государство будет вынуждено направлять ресурсы на преодоление негативной социальной ситуации.

4. Несовершенство системы подготовки молодежи допризывного возраста к службе в рядах Вооруженных Сил Российской Федерации приведет к снижению уровня боеготовности частей и подразделений из-за неспособности значительной части граждан, призванных на военную службу, справиться с резким увеличением объемов физических нагрузок первых месяцев военной службы.

5. Растущая популярность идей религиозного, национального и нравственного неравенства, приводящая к экстремистским действиям. Без профилактики деструктивного поведения, этнического и религиозно-политического экстремизма, преодоления негативных стереотипов у молодежи могут формироваться асоциальные поведенческие тенденции, что приведет, в свою очередь, к напряженной социальной, в том числе криминогенной, ситуации в регионе.

6. От современной молодежи, ее способностей, возможностей, убеждений будет зависеть достижимость целей, сформулированных в Концепции долгосрочного социально-экономического развития Российской Федерации на период до 2020 года, утвержденной распоряжением Правительства Российской Федерации от 17 ноября 2008 года № 1662-р.

7. По итогам заседания Государственного совета Российской Федерации от 17 июля 2009 года «О молодежной политике в Российской Федерации» Президентом Российской Федерации дано поручение: «Разработать региональные молодежные программы, предусмотрев в них меры по поддержке талантливой молодежи, развитию предпринимательства, волонтерского движения, формированию культуры межэтнических и межконфессиональных отношений в молодежной среде».

Согласно подразделу 3.1.6 «Молодежная политика» Программы социально-экономического развития Иркутской области на 2006-2010 годы, утвержденной Законом Иркутской области от 26 октября 2006 года № 68-оз:

1) государственная молодежная политика является составной частью государственной политики в Иркутской области, социально-экономического развития Российской Федерации;

2) одной из основных проблем в сфере государственной молодежной политики обозначена низкая социальная активность: слабая включенность молодежи в общественно-политическую и социально-экономическую деятельность;

3) одной из задач в области молодежной политики является создание условий для эффективного вовлечения молодежи в социально-экономическое и общественно-политическое развитие Иркутской области и страны в целом.

Согласно статье 20 Закона Иркутской области от 17 декабря 2008 года № 109-оз «О государственной молодежной политике в Иркутской области» молодежная политика может осуществляться в форме разработки и реализации областных государственных долгосрочных целевых, ведомственных целевых программ в сфере молодежной политики, а также соответствующих разделов иных программ (подпрограмм).

Закон Иркутской области от 17 декабря 2008 года № 109-оз «О государственной молодежной политике в Иркутской области» определяет общие цели, задачи, принципы, основные направления областной государственной молодежной политики в Иркутской области и формы поддержки молодежи. Функции по управлению в области формирования и реализации областной государственной молодежной политики возложены на министерство по физической культуре, спорту и молодежной политике Иркутской области.

Деятельность исполнительных органов государственной власти Иркутской области и органов местного самоуправления муниципальных образований Иркутской области в Иркутской области по решению проблем молодежи осуществляется в условиях существующего правового, организационного и финансового обеспечения.

Молодежь является получателем услуг сферы образования, социальной защиты, здравоохранения, культуры и других услуг. Использование программно-целевого метода в решении задач государственной молодежной политики позволит объединить усилия исполнительных органов государственной власти Иркутской области, органов местного самоуправления муниципальных образований Иркутской области, общественных объединений, правоохранительных органов, осуществить полноценное взаимодействие всех заинтересованных структур, сосредоточить финансовые средства на достижении конкретных результатов по приоритетным направлениям. Кроме того, программно-целевой метод позволяет оперативно и с максимальной степенью управляемости применять новые инструменты и технологии реализации приоритетов молодежной политики.

Результативность молодежной политики прямо связана со способностью осуществлять ее как многосубъектную, с использованием на всех уровнях управления механизмов социального партнерства, а также широким привлечением к ее выработке и реализации самой молодежи.

Молодежная политика должна обеспечить обществу и государству возможности развития за счет создания условий для успешной социализации и эффективной самореализации молодежи, развития и эффективного использования ее потенциала в интересах страны.

Программа призвана обеспечить формирование качественно нового подхода к реализации молодежной политики в Иркутской области.

Раздел 2. ЦЕЛИ И ЗАДАЧИ ПРОГРАММЫ, СРОКИ И ЭТАПЫ ЕЕ РЕАЛИЗАЦИИ, ЦЕЛЕВЫЕ ИНДИКАТОРЫ И ПОКАЗАТЕЛИ РЕЗУЛЬТАТИВНОСТИ

Цель Программы - создание условий для успешной социализации и эффективной самореализации молодежи, качественное развитие потенциала молодежи и его использование в интересах инновационного развития Иркутской области.

Достижение цели Программы предполагается за счет решения следующих задач:

1. Развитие системы социальных служб и клубов для молодежи, совершенствование нормативного правового, научно-методического, кадрового обеспечения молодежной политики, информационного обеспечения молодежи.

2. Стимулирование инновационной деятельности молодых людей, реализация научно-технического и творческого потенциала молодежи. Выявление и поддержка талантливой молодежи.

3. Обеспечение занятости молодежи, развитие предпринимательской активности, оптимизация качества профессионального ориентирования и профессиональной подготовки молодежи, поддержка практики предоставления сезонных и временных работ для молодежи.

4. Подготовка молодежи к участию в общественно-политической жизни страны, государственной деятельности и управлении, активизация участия молодежи в реформировании экономики, социальных отношений, развитии деловой активности и подъеме производства.

5. Поддержка молодой семьи, оказание психолого-педагогической, правовой, консультационной помощи молодым семьям, формирование у молодежи позитивного отношения к институту семьи.

6. Интеграция в общество молодых людей, оказавшихся в трудной жизненной ситуации.

7. Совершенствование системы патриотического воспитания и допризывной подготовки молодежи в Иркутской области.

Сроки реализации Программы: 2011-2013 годы.

Программа реализуется в один этап.

Планируемые целевые индикаторы и показатели результативности реализации Программы отражены в приложении 1 к Программе.

Раздел 3. СИСТЕМА МЕРОПРИЯТИЙ ПРОГРАММЫ

Программные мероприятия являются комплексом практических мер по поэтапному достижению реальных результатов в решении проблем молодежи.

При формировании состава программных мероприятий приоритет был отдан мероприятиям, выполнение которых обеспечивает не только непосредственный результат в отношении целевой группы, но и формирует базу для последующего воспроизводства, распространения полученного положительного опыта. В связи с этим в Программу включены мероприятия, направленные на модернизацию технологий работы с молодежью, в том числе в части нормативного, методического, материального обеспечения.

Для решения задач и достижения целей Программы предлагается реализовать следующие мероприятия.

Задача 1. Развитие системы социальных служб и клубов для молодежи, совершенствование нормативного правового, научно-методического, кадрового обеспечения молодежной политики, информационного обеспечения молодежи:

1) проведение областного конкурса программ по организации центров активной молодежи;

2) проведение областного конкурса программ по организации центров по работе с детьми и молодежью, оказавшимися в трудной жизненной ситуации;

3) проведение областного конкурса программ по организации центров по работе с молодой семьей;

4) проведение областного конкурса программ по организации молодежных информационных центров;

5) техническое сопровождение, обновление и хостинг молодежных интернет-сайтов;

6) мониторинг средств массовой информации за реализацией молодежной политики исполнительными органами государственной власти Иркутской области, муниципальными образованиями Иркутской области, общественными объединениями и другими субъектами молодежной политики;

7) проведение фестивалей, семинаров, тренингов для молодых журналистов, прошедших конкурсный отбор;

8) организация, проведение и награждение победителей областного конкурса на лучшее освещение в средствах массовой информации вопросов молодежной политики;

9) разработка и тиражирование ежегодного государственного доклада «Молодежь Иркутской области»;

10) проведение заседаний коллегии министерства по физической культуре, спорту и молодежной политике Иркутской области по вопросам молодежной политики;

11) проведение методических семинаров, тренингов для специалистов, работающих в сфере молодежной политики;

12) проведение областной научно-практической конференции «Молодежь глазами молодежи»;

13) издание методических материалов по вопросам молодежной политики;

14) разработка и совершенствование региональной нормативной правовой базы государственной молодежной политики.

В результате мероприятий данного раздела будет открыто 24 центра по работе с молодежью на базе общественных объединений в муниципальных образованиях Иркутской области. Данные центры будут осуществлять следующие виды деятельности: предоставление информационных услуг для молодежи; работа с молодежью, попавшей в трудную жизненную ситуацию; поддержка и развитие добровольческого движения; оказание консультативной психолого-педагогической, юридической, информационной и социальной поддержки молодым семьям, в том числе семьям, оказавшимся в кризисной ситуации.

Реализация мероприятий данной задачи способствует созданию единого молодежного информационного пространства в Иркутской области, обеспечивает проведение социологических и маркетинговых исследований по выявлению проблем молодежи, а также семинаров, тренингов для специалистов, работающих в сфере молодежной политики. Кроме того, в рамках обозначенной выше задачи будет совершенствоваться научно-методическое обеспечение молодежной политики, региональная нормативная правовая база государственной молодежной политики.

Задача 2. Стимулирование инновационной деятельности молодых людей, реализация научно-технического и творческого потенциала молодежи. Выявление и поддержка талантливой молодежи.

Для решения данной задачи предполагается проведение мероприятий, направленных на выявление талантливой молодежи, создание условий для раскрытия творческого и научного потенциала молодых людей, обеспечение адресного подхода при работе с талантливой и инициативной молодежью, обеспечение доступа к информации об имеющихся возможностях для талантливой молодежи.

Основными мероприятиями по данному направлению являются:

1) ведение областного банка данных талантливой молодежи Иркутской области;

2) организация и проведение выставки научно-технического творчества молодежи;

3) организация и проведение областного фестиваля студенческого творчества «Студенческая весна»;

4) организация и проведение областной конференции «Молодость. Творчество. Современность»;

5) организация и проведение областного конкурса «Молодежь Иркутской области в лицах»;

6) содействие участию представителей талантливой молодежи в межрегиональных, всероссийских, международных конкурсах, фестивалях, семинарах;

7) награждение представителей талантливой молодежи, работников сферы молодежной политики, руководителей детских и молодежных общественных объединений за достижения в сфере реализации государственной молодежной политики;

8) организация и проведение межрегионального молодежного лагеря «Байкал-2020»;

9) организация и проведение областной летней школы естественных и гуманитарных наук для сельских школьников «Интеллект»;

10) содействие в организации обмена опытом в сфере молодежной политики;

11) организация, проведение и награждение победителей областного конкурса молодежных инновационных проектов;

12) организация и проведение регионального этапа Всероссийского молодежного инновационного Конвента.

Задача 3. Обеспечение занятости молодежи, развитие предпринимательской активности, оптимизация качества профессионального ориентирования и профессиональной подготовки молодежи, поддержка практики предоставления сезонных и временных работ для молодежи.

В рамках реализации данной задачи будут организованы следующие мероприятия:

1) организация и проведение инструктивных семинаров, слетов студенческих трудовых отрядов по востребованным специальностям;

2) оказание содействия в медицинском обследовании и медицинском осмотре участников студенческих трудовых отрядов для допуска к работам;

3) направление участников студенческих трудовых отрядов, прошедших конкурсный отбор, на межрегиональные и всероссийские мероприятия для работы в составе межрегиональных и всероссийских отрядов;

4) содействие в организации деятельности профориентологов, кабинетов (центров) профориентации в муниципальных образованиях Иркутской области;

5) содействие методическому обеспечению деятельности кабинетов (центров) профориентации в муниципальных образованиях Иркутской области, установка компьютерного комплекса «Профориентатор»;

6) организация и проведение методических семинаров, тренингов для профориентологов;

7) организация и проведение конкурса кабинетов профориентации, профориентологов по реализации проектов (программ), направленных на профориентацию молодежи, в муниципальных образованиях Иркутской области;

8) организация и проведение слетов, семинаров, конкурсов среди советов молодых специалистов, направленных на профессиональное развитие, карьерный рост молодых специалистов на территории Иркутской области;

9) организация стажировок, экскурсий молодежи на предприятия в целях построения образовательной и карьерной траектории;

10) мониторинг, анализ востребованности молодых специалистов в Иркутской области, требований работодателей к качеству подготовки специалистов посредством проведения социологического исследования;

11) организация и проведение семинаров, курсов для молодых специалистов по развитию лидерских, коммуникативных, командных качеств;

12) организация и проведение конкурсов профессионального мастерства среди молодых специалистов областных государственных учреждений социального обслуживания;

13) организация и проведение конкурсов программ, направленных на продвижение выпускников на рынке труда, и семинаров среди специалистов центров карьеры (трудоустройства) в образовательных учреждениях;

14) организация и проведение конкурсов молодежных бизнес-проектов;

15) создание и поддержка деятельности регионального Интернет-портала - обучающей коммуникационной площадки для молодежи.

Задача 4. Подготовка молодежи к участию в общественно-политической жизни страны, государственной деятельности и управлении, активизация участия молодежи в реформировании экономики, социальных отношений, развитии деловой активности и подъеме производства.

Реализация мероприятий данной задачи будет способствовать вовлечению молодежи в социальную практику, поддержке общественных инициатив в сфере молодежной политики, развитию волонтерского (добровольческого) движения.

В рамках реализации данной задачи будут организованы следующие мероприятия:

1) организация, проведение и награждение победителей областного конкурса «Кадры нового поколения для местного самоуправления»;

2) организация и проведение в муниципальных образованиях Иркутской области выездных акций «Молодежь Прибайкалья»;

3) организация, проведение и награждение победителей областного студенческого фестиваля «СтудЗима»;

4) организация и проведение областного молодежного форума «Будущее Прибайкалья»;

5) организация и проведение обучающих семинаров для добровольцев по вопросам написания и реализации социальных проектов, по работе с людьми с ограниченными возможностями;

6) организация и проведение областного фестиваля для лучших добровольцев Иркутской области;

7) изготовление полиграфической продукции, раздаточного материала, баннеров, растяжек для популяризации движения добровольчества;

8) областной конкурс летних программ для детей и молодежи среди детских и молодежных общественных объединений Иркутской области;

9) областной конкурс авторских вариативных программ в сфере реализации государственной молодежной политики.

Задача 5. Поддержка молодой семьи, оказание психолого-педагогической, правовой, консультационной помощи молодым семьям, формирование у молодежи позитивного отношения к институту семьи.

Мероприятия этого раздела будут реализованы по двум направлениям: популяризация семейных ценностей среди молодежи, формирование основ педагогической культуры у молодых родителей, профилактика семейного неблагополучия.

В рамках реализации данной задачи будут организованы следующие мероприятия:

1) организация и проведение ярмарки информационных услуг для молодых семей;

2) направление молодых семей, клубов молодых семей для участия в межрегиональных, международных фестивалях, конкурсах, семинарах;

3) организация и проведение торжественных мероприятий, посвященных празднованию Международного дня семьи, Всероссийского дня супружеской любви и семейного счастья, Дня защиты детей;

4) организация и проведение родительского всеобуча в муниципальных образованиях Иркутской области;

5) организация и проведение областной научно-практической конференции по вопросам профилактики семейного неблагополучия.

Задача 6. Интеграция в общество молодых людей, оказавшихся в трудной жизненной ситуации.

В рамках реализации данной задачи будут организованы мероприятия, направленные на своевременное выявление молодых людей, оказавшихся в трудной жизненной ситуации, создание условий для адаптации и обеспечение сопровождения молодых людей, оказавшихся в трудной жизненной ситуации.

Основными мероприятиями по данному направлению являются:

1) организация и проведение тренингов, семинаров для молодых людей с ограниченными возможностями здоровья, детей-сирот и детей, оставшихся без попечения родителей, и выпускников учреждений для детей-сирот и детей, оставшихся без попечения родителей, а также молодых людей, возвратившихся из учреждений, исполняющих наказание, специальных учебно-воспитательных учреждений для детей и подростков с девиантным поведением;

2) создание системы электронных паспортов молодых людей, находящихся в трудной жизненной ситуации;

3) организация и проведение областного фестиваля «Золотое сердце Приангарья»;

4) организация индивидуальной работы по социальной адаптации с выпускниками учреждений для детей-сирот и детей, оставшихся без попечения родителей, а также молодых людей, возвратившихся из учреждений, исполняющих наказание, силами молодежных и детских общественных объединений.

Задача 7. Совершенствование системы патриотического воспитания и допризывной подготовки молодежи в Иркутской области решается через реализацию Подпрограммы (приложение 5).

Система мероприятий Программы с указанием объемов финансирования и исполнителей представлена в приложении 2.

Раздел 4. ОБОСНОВАНИЕ РЕСУРСНОГО ОБЕСПЕЧЕНИЯ ПРОГРАММЫ

Финансирование Программы осуществляется за счет средств областного бюджета в соответствии с законом Иркутской области об областном бюджете на очередной финансовый год.

Общий объем ассигнований на финансирование Программы: в 2011 - 2013 годах – 143 000 тыс. рублей,

в том числе по годам: в 2011 году – 53 000 тыс. рублей, в 2012 году – 45 000 тыс. рублей, в 2013 году – 45 000 тыс. рублей;

в том числе:

общепрограммные мероприятия: 94 705 тыс. рублей, в том числе по годам: в 2011 году – 35 340 тыс. рублей, в 2012 году – 30 125 тыс. рублей, в 2013 году – 29 240 тыс. рублей;

по Подпрограмме: 48 295 тыс. рублей, в том числе по годам: в 2011 году – 17 660 тыс. рублей, в 2012 году – 14 875 тыс. рублей, в 2013 году – 15 760 тыс. рублей.

По задачам Программы указанные средства распределены следующим образом:

Задача 1. Развитие системы социальных служб и клубов для молодежи, совершенствование нормативного правового, научно-методического, кадрового обеспечения молодежной политики, информационного обеспечения молодежи – 9 070 тыс. рублей.

Задача 2. Стимулирование инновационной деятельности молодых людей, реализация научно-технического и творческого потенциала молодежи. Выявление и поддержка талантливой молодежи - 43 440 тыс. рублей.

Задача 3. Обеспечение занятости молодежи, развитие предпринимательской активности, оптимизация качества профессионального ориентирования и профессиональной подготовки молодежи, поддержка практики предоставления сезонных и временных работ для молодежи – 14 335 тыс. рублей.

Задача 4. Подготовка молодежи к участию в общественно-политической жизни страны, государственной деятельности и управлении, активизация участия молодежи в реформировании экономики, социальных отношений, развитии деловой активности и подъеме производства – 24 110 тыс. рублей.

Задача 5. Поддержка молодой семьи, оказание психолого-педагогической, правовой, консультационной помощи молодым семьям, формирование у молодежи позитивного отношения к институту семьи – 2 550 тыс. рублей.

Задача 6. Интеграция в общество молодых людей, оказавшихся в трудной жизненной ситуации - 1 200 тыс. рублей.

Задача 7. Совершенствование системы патриотического воспитания и допризывной подготовки молодежи в Иркутской области - 48 295 тыс. рублей.

Раздел 5. МЕХАНИЗМ РЕАЛИЗАЦИИ ПРОГРАММЫ И КОНТРОЛЬ ЗА ХОДОМ ЕЕ РЕАЛИЗАЦИИ

Управление реализацией Программы в целом осуществляется администратором Программы.

Исполнители Программы:

1) формируют бюджетные заявки и обоснования на включение мероприятий Программы в областной бюджет на соответствующий финансовый год;

2) в установленном законодательством порядке разрабатывают правовые акты, направленные на реализацию отдельных мероприятий;

3) в установленном законодательством порядке заключают государственные контракты с хозяйствующими субъектами в целях реализации Программы или ее отдельных мероприятий;

4) применяют санкции за неисполнение и ненадлежащее исполнение договорных обязательств в соответствии с законодательством Российской Федерации и заключенными контрактами;

5) участвуют в обсуждении вопросов, связанных с реализацией и финансированием Программы;

6) разрабатывают перечень и ежегодно устанавливают (контролируют) плановые значения целевых индикаторов и показателей результативности для мониторинга и ежегодной оценки эффективности реализации Программы;

7) готовят ежегодно в установленном порядке предложения по уточнению перечня программных мероприятий на очередной финансовый год, уточняют расходы по программным мероприятиям, а также механизм реализации целевой Программы;

8) несут ответственность за обеспечение своевременной и качественной реализации Программы, за эффективное использование средств, выделяемых на ее реализацию;

9) организуют размещение в электронном виде информации о ходе и результатах реализации Программы;

10) осуществляют иные полномочия, установленные действующим законодательством.

3. Администратор Программы несет ответственность за разработку и реализацию Программы в целом, осуществляет координацию деятельности исполнителей Программы по реализации программных мероприятий, а также по целевому и эффективному расходованию бюджетных средств.

4. Контроль за реализацией Программы осуществляет Правительство Иркутской области и иные органы государственной власти (государственные органы) в соответствии с законодательством.

5. Ответственность за реализацию Программы и обеспечение достижения запланированных значений целевых индикаторов и показателей результативности Программы в целом несет администратор Программы.

6. Для обеспечения контроля за ходом реализации Программы:

1) исполнители Программы ежемесячно до 20 числа месяца, следующего за отчетным, направляют администратору Программы и в министерство финансов Иркутской области сводную информацию о ходе финансирования курируемых мероприятий Программы;

2) министерство финансов Иркутской области ежемесячно в срок до 25 числа месяца, следующего за отчетным, направляет в министерство экономического развития, труда, науки и высшей школы Иркутской области сводную информацию о ходе финансирования Программы;

3) администратор Программы организует ведение отчетности о реализации Программы в целом и направляет курирующему заместителю Председателя Правительства Иркутской области, в министерство экономического развития, труда, науки и высшей школы Иркутской области и в министерство финансов Иркутской области:

(по запросам) необходимую информацию о разработке и реализации Программы;

ежеквартально в срок до 20 числа месяца, следующего за отчетным кварталом, - отчет о ходе финансирования и выполнения мероприятий Программы нарастающим итогом с начала года и аналитическую записку о реализации Программы;

ежегодно в срок до 1 марта – доклад о реализации Программы;

до 1 апреля года, следующего за годом окончания срока реализации Программы, - итоговый доклад о реализации Программы.

7. Ежегодный и итоговый доклады о реализации Программы должны содержать:

1) аналитическую записку, в которой указывается:

общий объем запланированных и фактически произведенных расходов;

распределение и фактическое исполнение расходов по цели и задачам, причины неполного освоения предусмотренных средств;

достигнутые в отчетном периоде количественно измеримые результаты;

степень достижения запланированных целевых индикаторов и показателей результативности Программы, намеченных цели и задач. По показателям, не достигшим запланированного уровня, приводятся причины невыполнения и предложения по их дальнейшему достижению;

перечень мероприятий, не завершенных в утвержденные сроки, причины их невыполнения, предложения по их дальнейшему достижению;

оценка эффективности реализации Программы;

предложения о внесении изменений в Программу;

2) табличный материал, который должен быть оформлен согласно приложениям 3, 4, 5 к Порядку принятия решений о разработке долгосрочных целевых программ Иркутской области и их формирования и реализации, утвержденному постановлением Правительства Иркутской области от 15 апреля 2009 года № 116-пп.

Раздел 6. ОЦЕНКА ЭФФЕКТИВНОСТИ ПРОГРАММЫ

Планируемые целевые индикаторы и показатели результативности реализации Программы приведены в приложении 4 к Программе. Значения целевых индикаторов зависят от утвержденных в областном бюджете на текущий год объемов финансирования.

Социально-экономическая эффективность Программы будет рассчитана исходя из количественной оценки показателей затрат и целевых показателей результативности программы как соотношение достигнутых и планируемых результатов.

Социальный эффект реализации Программы характеризуется следующими показателями:

1) увеличение количества центров по работе с молодежью в муниципальных образованиях Иркутской области с 9 до 33;

2) увеличение ежедневного количества обращений (пользователей) на сетевые ресурсы (интернет-сайты), администрируемые исполнителями Программы, с 250 единиц (в 2009 году) до 2 000 единиц;

3) увеличение количества молодежи, входящей в областной банк данных талантливой молодежи Иркутской области, с 1 300 чел. (в 2009 году) до 7000 чел.;

4) увеличение количества инновационных проектов, поддержанных из областного бюджета и разработанных молодыми людьми за период действия Программы, до 36 единиц (по 12 проектов ежегодно);

5) увеличение количества молодежи до 46 000 чел. за весь период действия Программы, которой будут предоставлены профориентационные услуги через профориентационные центры (75 % от общего числа целевой аудитории);

6) снижение удельного веса безработной молодежи от общей численности молодежи Иркутской области с 1,8% (в 2009 году) до 1,5 %, (с 13,77 тыс. чел. до 10,87 тыс. чел.);

7) увеличение удельного веса молодежи, принимающей участие в реализации социально значимых инициатив и проектов, в том числе в составе отрядов волонтеров, детских и молодежных общественных объединений, от общей численности молодежи Иркутской области, с 13 % до 22 % (с 94,22 тыс. чел. до 159,45 тыс. чел.);

8) увеличение количества молодых граждан, получивших консультационную помощь по вопросам семьи и брака (в том числе в центрах по работе с молодой семьей, с 500 чел. (в 2009 году) до 2 200 чел. за период действия Программы).

Заместитель Председателя Правительства Иркутской области
А.П. Моисеев

Приложение 1
к долгосрочной целевой программе Иркутской области
«Молодежь Иркутской области» на 2011-2013 годы

ПЛАНИРУЕМЫЕ ЦЕЛЕВЫЕ ИНДИКАТОРЫ И ПОКАЗАТЕЛИ РЕЗУЛЬТАТИВНОСТИ РЕАЛИЗАЦИИ ОБЩЕПРОГРАММНЫХ МЕРОПРИЯТИЙ

№ п/п	Цели, задачи, целевые индикаторы, показатели результативности Программы	Ед. измерения	Базовое значение целевого индикатора, показателя результативности (за 2009 год)	Значения целевых индикаторов, показателей результативности реализации Программы			
				за весь период реализации Программы	2011 год	2012 год	2013 год
	Цель: создание условий для успешной социализации и эффективной самореализации молодежи, качественное развитие потенциала молодежи и его использование в интересах инновационного развития Иркутской области						
1.	Задача 1. Развитие системы социальных служб и клубов для молодежи, совершенствование нормативного правового, научно-методического, кадрового обеспечения молодежной политики, информационного обеспечения молодежи						
1.1.	Количество центров по работе с молодежью в муниципальных образованиях Иркутской области	ед.	9	24	6	9	9
1.2.	Ежедневное количество обращений (пользователей) на сетевые ресурсы (интернет-сайты), администрируемые исполнителями Программы, в рамках Программы	ед.	250	до 2000 ежедневно	1000 ежедневно	1500 ежедневно	2000 ежедневно
2.	Задача 2. Стимулирование инновационной деятельности молодых людей, реализация научно-технического и творческого потенциала молодежи. Выявление и поддержка талантливой молодежи						
2.1.	Количество молодежи, входящей в областной банк данных талантливой молодежи Иркутской области	чел.	1300	7000	5000	6000	7000
2.2.	Количество инновационных проектов, поддержанных из областного бюджета, разработанных молодыми людьми	ед.	0	36	12	12	12
3.	Задача 3. Обеспечение занятости молодежи, развитие предпринимательской активности, оптимизация качества профессионального ориентирования и профессиональной подготовки молодежи, поддержка практики предоставления сезонных и временных работ для молодежи						
3.1.	Количество получивших профориентационные услуги через профориентационные центры для молодежи	чел.	8863	46000	11000	15000	20000
3.2.	Удельный вес безработной молодежи от общей численности молодежи Иркутской области	%	1,8	1,5	1,7	1,6	1,5
4.	Задача 4. Подготовка молодежи к участию в общественно-политической жизни страны, государственной деятельности и управлении, активизация участия молодежи в реформировании экономики, социальных отношений, развитии деловой активности и подъеме производства						
4.1.	Удельный вес молодежи, принимающей участие в реализации социально значимых инициатив и проектов, в том числе в составе отрядов волонтеров, детских и молодежных общественных объединений, от общей численности молодежи Иркутской области	%	13	до 22	15	19	22
5.	Задача 5. Поддержка молодой семьи, оказание психолого-педагогической, правовой, консультационной помощи молодым семьям, формирование у молодежи позитивного отношения к институту семьи						
5.1.	Количество молодых граждан, получивших консультационную помощь по вопросам семьи и брака, в том числе в центрах по работе с молодой семьей	чел.	500	2200	700	1000	1500

Приложение 2
к долгосрочной целевой программе Иркутской области
«Молодежь Иркутской области» на 2011-2013 годы

СИСТЕМА ОБЩЕПРОГРАММНЫХ МЕРОПРИЯТИЙ ДОЛГОСРОЧНОЙ ЦЕЛЕВОЙ ПРОГРАММЫ ИРКУТСКОЙ ОБЛАСТИ «МОЛОДЕЖЬ ИРКУТСКОЙ ОБЛАСТИ» НА 2011-2013 ГОДЫ

№ п/п	Цели, задачи, мероприятия Программы	Срок реализации мероприятий Программы	Объем финансирования, тыс. руб.		Исполнитель мероприятия Программы
			Финансовые средства, всего	в том числе областной бюджет	
	Цель Программы: создание условий для успешной социализации и эффективной самореализации молодежи, качественное развитие потенциала молодежи и его использование в интересах инновационного развития Иркутской области				
	Всего по общепрограммным мероприятиям	2011-2013 годы, в том числе	94 705,00	94 705,00	
		2011 год	35 340,00	35 340,00	
		2012 год	30 125,00	30 125,00	
		2013 год	29 240,00	29 240,00	
	Задача 1. Развитие системы социальных служб и клубов для молодежи, совершенствование нормативного правового, научно-методического, кадрового обеспечения молодежной политики, информационного обеспечения молодежи				
	Всего по задаче 1	2011-2013 годы, в том числе	9 070,00	9 070,00	
		2011 год	2480,00	2480,00	
		2012 год	3060,00	3060,00	
		2013 год	3530,00	3530,00	
1.1.	Проведение областного конкурса программ по организации центров активной молодежи	2011-2012 годы, в том числе	800,00	800,00	МФКСиМП
		2011 год	400,00	400,00	
		2012 год	400,00	400,00	
		2013 год	0,00	0,00	
1.2.	Проведение областного конкурса программ по организации центров по работе с детьми и молодежью, оказавшимися в трудной жизненной ситуации	2012-2013 годы, в том числе	900,00	900,00	МФКСиМП
		2011 год	0,00	0,00	
		2012 год	400,00	400,00	
		2013 год	500,00	500,00	
1.3.	Проведение областного конкурса программ по организации центров по работе с молодой семьей	2012-2013 годы, в том числе	900,00	900,00	МФКСиМП
		2011 год	0,00	0,00	
		2012 год	400,00	400,00	
		2013 год	500,00	500,00	
1.4.	Проведение областного конкурса программ по организации молодежных информационных центров	2011, 2013 годы, в том числе	800,00	800,00	МФКСиМП
		2011 год	400,00	400,00	
		2012 год	0,00	0,00	
		2013 год	400,00	400,00	
1.5.	Техническое сопровождение, обновление и хостинг молодежных интернет-сайтов	2011-2013 годы, в том числе	600,00	600,00	МФКСиМП
		2011 год	200,00	200,00	
		2012 год	200,00	200,00	
		2013 год	200,00	200,00	
1.6.	Мониторинг средств массовой информации за реализацией молодежной политики исполнительными органами государственной власти Иркутской области, муниципальными образованиями Иркутской области, общественными объединениями и другими субъектами молодежной политики	2011-2013 годы, в том числе	540,00	540,00	МФКСиМП
		2011 год	180,00	180,00	
		2012 год	180,00	180,00	
		2013 год	180,00	180,00	
1.7.	Проведение фестивалей, семинаров, тренингов для молодых журналистов, прошедших конкурсный отбор	2011-2013 годы, в том числе	1280,00	1280,00	МФКСиМП
		2011 год	400,00	400,00	
		2012 год	430,00	430,00	
		2013 год	450,00	450,00	
1.8.	Организация, проведение и награждение победителей областного конкурса на лучшее освещение в средствах массовой информации вопросов молодежной политики	2011-2013 годы, в том числе	500,00	500,00	МФКСиМП
		2011 год	100,00	100,00	
		2012 год	200,00	200,00	
		2013 год	200,00	200,00	
1.9.	Разработка и тиражирование ежегодного государственного доклада «Молодежь Иркутской области»	2011-2013 годы, в том числе	1200,00	1200,00	МФКСиМП
		2011 год	400,00	400,00	
		2012 год	400,00	400,00	
		2013 год	400,00	400,00	
1.10.	Проведение заседаний коллегии министерства по физической культуре, спорту и молодежной политике Иркутской области по вопросам молодежной политики	2011-2013 годы, в том числе	450,00	450,00	МФКСиМП
		2011 год	150,00	150,00	
		2012 год	150,00	150,00	
		2013 год	150,00	150,00	
1.11.	Проведение методических семинаров, тренингов для специалистов, работающих в сфере молодежной политики	2011-2013 годы, в том числе	300,00	300,00	МФКСиМП
		2011 год	100,00	100,00	
		2012 год	100,00	100,00	
		2013 год	100,00	100,00	
1.12.	Проведение областной научно-практической конференции «Молодежь глазами молодежи»	2011-2013 годы, в том числе	550,00	550,00	МФКСиМП
		2011 год	150,00	150,00	
		2012 год	200,00	200,00	
		2013 год	200,00	200,00	
1.13.	Издание методических материалов по вопросам молодежной политики	2013 годы, в том числе	250,00	250,00	МФКСиМП
		2011 год	0,00	0,00	
		2012 год	0,00	0,00	
		2013 год	250,00	250,00	
1.14.	Разработка и совершенствование региональной нормативной правовой базы государственной молодежной политики	2011-2013 годы, в том числе	0,00	0,00	МФКСиМП
		2011 год	0,00	0,00	
		2012 год	0,00	0,00	
		2013 год	0,00	0,00	
	Задача 2. Стимулирование инновационной деятельности молодых людей, реализация научно-технического и творческого потенциала молодежи. Выявление и поддержка талантливой молодежи				
	Всего по задаче 2	2011-2013 годы, в том числе	43 440,00	43 440,00	
		2011 год	18 800,00	18 800,00	
		2012 год	12 190,00	12 190,00	
		2013 год	12 450,00	12 450,00	
2.1.	Ведение областного банка данных талантливой молодежи Иркутской области	2011-2013 годы, в том числе	0,00	0,00	МФКСиМП
		2011 год	0,00	0,00	
		2012 год	0,00	0,00	
		2013 год	0,00	0,00	
2.2.	Организация и проведение выставки научно-технического творчества молодежи	2011-2013 годы, в том числе	500,00	500,00	МФКСиМП
		2011 год	150,00	150,00	
		2012 год	150,00	150,00	
		2013 год	200,00	200,00	
2.3.	Организация и проведение областного фестиваля студенческого творчества «Студенческая весна»	2011, 2013 годы, в том числе	1400,00	1400,00	МФКСиМП
		2011 год	700,00	700,00	
		2012 год	0,00	0,00	
		2013 год	700,00	700,00	
2.4.	Организация и проведение областной конференции «Молодость. Творчество. Современность»	2012 год, в том числе	700,00	700,00	МФКСиМП, МКиА
		2011 год	0,00	0,00	
		2012 год	700,00	700,00	
		2013 год	0,00	0,00	
2.5.	Организация и проведение областного конкурса «Молодежь Иркутской области в лицах»	2011-2013 годы, в том числе	1500,00	1500,00	МФКСиМП
		2011 год	450,00	450,00	
		2012 год	500,00	500,00	
		2013 год	550,00	550,00	
2.6.	Содействие участию представителей талантливой молодежи в межрегиональных, всероссийских, международных конкурсах, фестивалях, семинарах	2011-2013 годы, в том числе	4800,00	4800,00	МФКСиМП
		2011 год	1500,00	1500,00	
		2012 год	1500,00	1500,00	
		2013 год	1800,00	1800,00	
2.7.	Награждение представителей талантливой молодежи, работников сферы молодежной политики, руководителей детских и молодежных общественных объединений за достижения в сфере реализации государственной молодежной политики	2011-2013 годы, в том числе	450,00	450,00	МФКСиМП
		2011 год	150,00	150,00	
		2012 год	150,00	150,00	
		2013 год	150,00	150,00	
2.8.	Организация и проведение межрегионального молодежного лагеря «Байкал-2020»	2011-2013 годы, в том числе	30290,00	30290,00	МФКСиМП
		2011 год	15000,00	15000,00	
		2012 год	7740,00	7740,00	
		2013 год	7550,00	7550,00	
2.9.	Организация и проведение областной летней школы естественных и гуманитарных наук для сельских школьников «Интеллект»	2012-2013 годы, в том числе	1250,00	1250,00	МО
		2011 год	0,00	0,00	
		2012 год	600,00	600,00	
		2013 год	650,00	650,00	
2.10.	Содействие в организации обмена опытом в сфере молодежной политики	2011-2013 годы, в том числе	450,00	450,00	МФКСиМП
		2011 год	150,00	150,00	
		2012 год	150,00	150,00	
		2013 год	150,00	150,00	
2.11.	Организация, проведение и награждение победителей областного конкурса молодежных инновационных проектов	2011-2013 годы, в том числе	600,00	600,00	МФКСиМП
		2011 год	200,00	200,00	
		2012 год	200,00	200,00	
		2013 год	200,00	200,00	
2.12.	Организация и проведение регионального этапа Всероссийского молодежного инновационного Конвента	2011-2013 годы, в том числе	1500,00	1500,00	МФКСиМП во взаимодействии с ОМСУ И.о.
		2011 год	500,00	500,00	
		2012 год	500,00	500,00	
		2013 год	500,00	500,00	
	Задача 3. Обеспечение занятости молодежи, развитие предпринимательской активности, оптимизация качества профессионального ориентирования и профессиональной подготовки молодежи, поддержка практики предоставления сезонных и временных работ для молодежи				
	Всего по задаче 3	2011-2013 годы, в том числе	14 335,00	14 335,00	
		2011 год	5 250,00	5 250,00	
		2012 год	4 625,00	4 625,00	
		2013 год	4 460,00	4 460,00	
3.1.	Организация и проведение инструктивных семинаров, слетов студенческих трудовых отрядов по востребованным специальностям	2011-2013 годы, в том числе	3000.0	3000.0	МФКСиМП
		2011 год	1000,00	1000,00	
		2012 год	1000,00	1000,00	
		2013 год	1000,00	1000,00	
3.2.	Оказание содействия в медицинском обследовании и медицинском осмотре участников студенческих трудовых отрядов для допуска к работам	2011-2013 годы, в том числе	450,00	450,00	МЗ
		2011 год	150,00	150,00	
		2012 год	150,00	150,00	
		2013 год	150,00	150,00	
3.3.	Направление участников студенческих трудовых отрядов, прошедших конкурсный отбор, на межрегиональные и всероссийские мероприятия для работы в составе межрегиональных и всероссийских отрядов	2011-2013 годы, в том числе	1200,00	1200,00	МФКСиМП
		2011 год	500,00	500,00	
		2012 год	400,00	400,00	
		2013 год	300,00	300,00	
3.4.	Содействие в организации деятельности профориентологов, кабинетов (центров) профориентации в муниципальных образованиях Иркутской области	2011-2013 годы, в том числе	3720,00	3720,00	МФКСиМП
		2011 год	1320,00	1320,00	
		2012 год	1260,00	1260,00	
		2013 год	1140,00	1140,00	
3.5.	Содействие методическому обеспечению деятельности кабинетов (центров) профориентации в муниципальных образованиях Иркутской области, установка компьютерного комплекса «Профориентатор»	2011-2013 годы, в том числе	650,00	650,00	МФКСиМП
		2011 год	250,00	250,00	
		2012 год	250,00	250,00	
		2013 год	150,00	150,00	
3.6.	Организация и проведение методических семинаров, тренингов для профориентологов	2011-2012 годы, в том числе	200,00	200,00	МФКСиМП
		2011 год	100,00	100,00	
		2012 год	100,00	100,00	
		2013 год	0,00	0,00	
3.7.	Организация и проведение конкурса кабинетов профориентации, профориентологов по реализации проектов (программ), направленных на профориентацию молодежи, в муниципальных образованиях Иркутской области	2011, 2013 годы, в том числе	400,00	400,00	МФКСиМП
		2011 год	200,00	200,00	
		2012 год	0,00	0,00	
		2013 год	200,00	200,00	
3.8.	Организация и проведение слетов, семинаров, конкурсов среди советов молодых специалистов, направленных на профессиональное развитие, карьерный рост молодых специалистов на территории Иркутской области	2011-2013 годы, в том числе	1000,00	1000,00	МФКСиМП
		2011 год	400,00	400,00	
		2012 год	300,00	300,00	
		2013 год	300,00	300,00	
3.9.	Организация стажировок, экскурсий молодежи на предприятия в целях построения образовательной и карьерной траектории	2011-2012 годы, в том числе	100,00	100,00	МФКСиМП
		2011 год	50,00	50,00	
		2012 год	50,00	50,00	
		2013 год	0,00	0,00	
3.10.	Мониторинг, анализ востребованности молодых специалистов в Иркутской области, требований работодателей к качеству подготовки специалистов посредством проведения социологического исследования	2011, 2013 годы, в том числе	100,00	100,00	МФКСиМП
		2011 год	50,00	50,00	
		2012 год	0,00	0,00	
		2013 год	50,00	50,00	
3.11.	Организация и проведение семинаров, курсов для молодых специалистов по развитию лидерских, коммуникативных, командных качеств	2011-2013 годы, в том числе	540,00	540,00	МФКСиМП
		2011 год	180,00	180,00	
		2012 год	180,00	180,00	
		2013 год	180,00	180,00	
3.12.	Организация и проведение конкурсов профессионального мастерства среди молодых специалистов областных государственных учреждений социального обслуживания	2011-2013 годы, в том числе	1250,00	1250,00	МСРОиП
		2011 год	400,00	400,00	
		2012 год	400,00	400,00	
		2013 год	450,00	450,00	
3.13.	Организация и проведение конкурсов программ, направленных на продвижение выпускников на рынке труда, и семинаров среди специалистов центров карьеры (трудоустройства) в образовательных учреждениях	2011-2013 годы, в том числе	600,00	600,00	МФКСиМП
		2011 год	200,00	200,00	
		2012 год	200,00	200,00	
		2013 год	200,00	200,00	
3.14.	Организация и проведение конкурсов молодежных бизнес-проектов	2011-2013 годы, в том числе	750,00	750,00	МФКСиМП
		2011 год	250,00	250,00	
		2012 год	250,00	250,00	
		2013 год	250,00	250,00	
3.15.	Создание и поддержка деятельности регионального Интернет-портала - обучающей коммуникационной площадки для молодежи	2011-2013 годы, в том числе	375,00	375,00	МФКСиМП
		2011 год	200,00	200,00	
		2012 год	85,00	85,00	
		2013 год	90,00	90,00	
	Задача 4. Подготовка молодежи к участию в общественно-политической жизни страны, государственной деятельности и управлении, активизация участия молодежи в реформировании экономики, социальных отношений, развитии деловой активности и подъеме производства				
	Всего по задаче 4	2011-2013 годы, в том числе	24 110,00	24 110,00	
		2011 год	7 560,00	7 560,00	
		2012 год	9 000,00	9 000,00	
		2013 год	7 550,00	7 550,00	
4.1.	Организация, проведение и награждение победителей областного конкурса «Кадры нового поколения для местного самоуправления»	2011-2013 годы, в том числе	4500,00	4500,00	МФКСиМП
		2011 год	1500,00	1500,00	
		2012 год	1500,00	1500,00	
		2013 год	1500,00	1500,00	
4.2.	Организация и проведение в муниципальных образованиях Иркутской области выездных акций «Молодежь Прибайкалья»	2011-2013 годы, в том числе	2500,00	2500,00	МФКСиМП
		2011 год	1000,00	1000,00	
		2012 год	1000,00	1000,00	
		2013 год	500,00	500,00	
4.3.	Организация, проведение и награждение победителей областного студенческого фестиваля «Студ-Зима»	2011-2013 годы, в том числе	2260,00	2260,00	МФКСиМП
		2011 год	710,00	710,00	
		2012 год	750,00	750,00	
		2013 год	800,00	800,00	
4.4.	Организация и проведение областного молодежного форума «Будущее Прибайкалья»	2012 год, в том числе	1000,00	1000,00	МФКСиМП
		2011 год	0,00	0,00	
		2012 год	1000,00	1000,00	
		2013 год	0,00	0,00	
4.5.	Организация и проведение обучающих семинаров для добровольцев по вопросам написания и реализации социальных проектов, по работе с людьми с ограниченными возможностями	2011-2013 годы, в том числе	900,00	900,00	МФКСиМП
		2011 год	300,00	300,00	
		2012 год	300,00	300,00	
		2013 год	300,00	300,00	
4.6.	Организация и проведение областного фестиваля для лучших добровольцев Иркутской области	2011-2013 годы, в том числе	1050,00	1050,00	МФКСиМП
		2011 год	350,00	350,00	
		2012 год	350,00	350,00	
		2013 год	350,00	350,00	
4.7.	Изготовление полиграфической продукции, раздаточного материала, баннеров, растяжек для популяризации добровольческого движения	2011-2013 годы, в том числе	600,00	600,00	МФКСиМП
		2011 год	200,00	200,00	
		2012 год	200,00	200,00	
		2013 год	200,00	200,00	
4.8.	Областной конкурс летних программ для детей и молодежи среди детских и молодежных общественных объединений Иркутской области	2011-2013 годы, в том числе	10500,00	10500,00	МФКСиМП
		2011 год	3500,00	3500,00	
		2012 год	3500,00	3500,00	
		2013 год	3500,00	3500,00	
4.9.	Областной конкурс авторских вариативных программ в сфере реализации государственной молодежной политики	2011-2013 годы, в том числе	800,00	800,00	МФКСиМП
		2011 год	0,00	0,00	
		2012 год	400,00	400,00	
		2013 год	400,00	400,00	
	Задача 5. Поддержка молодой семьи, оказание психолого-педагогической, правовой, консультационной помощи молодым семьям, формирование у молодежи позитивного отношения к институту семьи				
	Всего по задаче 5	2011-2013 годы, в том числе	2 550,00	2 550,00	
		2011 год	850,00	850,00	
		2012 год	850,00	850,00	
		2013 год	850,00	850,00	
5.1.	Организация и проведение ярмарки информационных услуг для молодых семей	2011-2013 годы, в том числе	240,00	240,00	МФКСиМП во взаимодействии с общественными объединениями
		2011 год	80,00	80,00	
		2012 год	80,00	80,00	
		2013 год	80,00	80,00	
5.2.	Направление молодых семей, клубов молодых семей для участия в межрегиональных, международных фестивалях, конкурсах, семинарах	2011-2013 годы, в том числе	450,00	450,00	МФКСиМП во взаимодействии с общественными объединениями
		2011 год	150,00	150,00	
		2012 год	150,00	150,00	
		2013 год	150,00	150,00	
5.3.	Организация и проведение торжественных мероприятий, посвященных празднованию Международного дня семьи, Всероссийского дня супружеской любви и семейного счастья, Дня защиты детей	2011-2013 годы, в том числе	600,00	600,00	МФКСиМП
		2011 год	200,00	200,00	
		2012 год	200,00	200,00	
		2013 год	200,00	200,00	
5.4.	Организация и проведение родительского всеобуча в муниципальных образованиях Иркутской области	2011-2013 годы, в том числе	900,00	900,00	МФКСиМП во взаимодействии с ОМСУ И.о., общественными объединениями
		2011 год	300,00	300,00	
		2012 год	300,00	300,00	
		2013 год	300,00	300,00	
5.5.	Организация и проведение областной научно-практической конференции по вопросам профилактики семейного неблагополучия	2011-2013 годы, в том числе	360,00	360,00	МФКСиМП во взаимодействии с общественными объединениями
		2011 год	120,00	120,00	
		2012 год	120,00	120,00	
		2013 год	120,00	120,00	
	Задача 6. Интеграция в общество молодых людей, оказавшихся в трудной жизненной ситуации				
	Всего по задаче 6	2011-2013 годы, в том числе	1200,00	1200,00	
		2011 год	400,00	400,00	
		2012 год	400,00	400,00	
		2013 год	400,00	400,00	
6.1.	Организация и проведение тренингов, семинаров для молодых людей с ограниченными возможностями здоровья, детей-сирот и детей, оставшихся без попечения родителей, и выпускников учреждений для детей-сирот и детей, оставшихся без попечения родителей, а также молодых людей, возвратившихся из учреждений, исполняющих наказание, специальных учебно-воспитательных учреждений для детей и подростков с девиантным поведением	2011-2013 годы, в том числе	600,00	600,00	МФКСиМП, МСРОиП, МО во взаимодействии с ГУВД по И.о., ГУФСИН по И.о.
		2011 год	200,00	200,00	
		2012 год	200,00	200,00	
		2013 год	200,00	200,00	
6.2.	Создание системы электронных паспортов молодых людей, находящихся в трудной жизненной ситуации	2011-2013 годы, в том числе	0,00	0,00	МФКСиМП, МСРОиП, МО во взаимодействии с ГУВД по И.о., ГУФСИН по И.о.
		2011 год	0,00	0,00	
		2012 год	0,00	0,00	
		2013 год	0,00	0,00	

6.3.	Организация и проведение областного фестиваля «Золотое сердце Приангарья»	2011-2013 годы, в том числе	600,00	600,00	МФКСиМП
		2011 год	200,00	200,00	
		2012 год	200,00	200,00	
		2013 год	200,00	200,00	
6.4.	Организация индивидуальной работы по социальной адаптации с выпускниками учреждений для детей-сирот и детей, оставшихся без попечения родителей, а также молодых людей, возвратившихся из учреждений, исполняющих наказание, силами молодежных и детских общественных объединений	2011-2013 годы, в том числе	0,00	0,00	МФКСиМП, МСРОиП, МО во взаимодействии с общественными объединениями
		2011 год	0,00	0,00	
		2012 год	0,00	0,00	
		2013 год	0,00	0,00	

Распределение расходов в разрезе исполнителей общепрограммных мероприятий

Исполнитель мероприятия Программы	Объем финансирования (тыс. руб.) областной бюджет			
	Финансовые средства, всего в 2011-2013 годы	2011 год	2012 год	2013 год
МФКСиМП	91 755,00	34 790,00	28 975,00	27 990,00
МО	1250,00	-	600,00	650,00
МЗ	450,00	150,00	150,00	150,00
МСРОиП	1250,00	400,00	400,00	450,00
Всего по Программе	94 705,00	35 340,00	30 125,00	29 240,00

Распределение расходов в разрезе исполнителей мероприятий долгосрочной целевой программы Иркутской области «Молодежь Иркутской области» на 2011-2013 годы

Исполнитель мероприятия Программы	Объем финансирования (тыс. руб.) областной бюджет			
	Финансовые средства, всего в 2011-2013 годы	2011 год	2012 год	2013 год
МФКСиМП	130 745,00	49 050,00	40 945,00	40 750,00
МО	5 465,00	1 620,00	1 705,00	2 140,00
МЗ	3 850,00	1 350,00	1 350,00	1 150,00
МСРОиП	1250,00	400,00	400,00	450,00
МКиА	1690,00	580,00	600,00	510,00
Всего по Программе	143 000,00	53 000,00	45 000,00	45 000,00

Приложение 3
к долгосрочной целевой программе Иркутской области
«Молодежь Иркутской области» на 2011-2013 годы

НАПРАВЛЕНИЕ И ОБЪЕМЫ ФИНАНСИРОВАНИЯ ДОЛГОСРОЧНОЙ ЦЕЛЕВОЙ ПРОГРАММЫ «МОЛОДЕЖЬ ИРКУТСКОЙ ОБЛАСТИ» НА 2011-2013 ГОДЫ

Источники финансирования	Объем финансирования, тыс. руб.			
	Всего	2011	2012	2013
За счет средств областного бюджета				
НИОКР	-	-	-	-
Капитальные вложения	-	-	-	-
Прочие	143 000	53 000	45 000	45 000

Приложение 4
к долгосрочной целевой программе Иркутской области
«Молодежь Иркутской области» на 2011-2013 годы

ПЛАНИРУЕМЫЕ ПОКАЗАТЕЛИ РЕЗУЛЬТАТИВНОСТИ ОБЩЕПРОГРАММНЫХ МЕРОПРИЯТИЙ

№ п/п	Цели, задачи, показатели результатов	Значения затрат и целевых индикаторов, показателей результативности Программы								
		2011 год			2012 год			2013 год		
		Объемы финансирования, тыс. руб.	Плановое значение целевого индикатора, показателя результативности	Эффективность (5 = 3 /4)	Объемы финансирования, тыс. руб.	Плановое значение целевого индикатора, показателя результативности	Эффективность (8 = 6 / 7)	Объемы финансирования, тыс. руб.	Плановое значение целевого индикатора, показателя результативности	Эффективность (11 = 9 /10)
1	2	3	4	5	6	7	8	9	10	11
	Цель: создание условий для успешной социализации и эффективной самореализации молодежи, качественное развитие потенциала молодежи и его использование в интересах инновационного развития Иркутской области									
1.	Задача 1. Развитие системы социальных служб и клубов для молодежи, совершенствование нормативного правового, научно-методического, кадрового обеспечения молодежной политики, информационного обеспечения молодежи									
1.1.	Количество центров по работе с молодежью в муниципальных образованиях Иркутской области, ед.	800,00	6	133,33	1200,00	9	133,33	1400,00	9	155,56
1.2.	Ежедневное количество обращений (пользователей) на сетевые ресурсы (интернет-сайты), администрируемые исполнителями Программы, в рамках Программы, ед.	200,00	1000	0,2	200,00	1500	0,13	200,00	2000	0,1
2.	Задача 2. Стимулирование инновационной деятельности молодых людей, реализация научно-технического и творческого потенциала молодежи. Выявление и поддержка талантливой молодежи									
2.1.	Количество молодежи, входящей в областной банк данных талантливой молодежи Иркутской области, чел.	18 100,00	5000	3,62	11490,00	6000	1,91	11750,00	7000	1,68
2.2.	Количество инновационных проектов, поддержанных из областного бюджета и разработанных молодыми людьми, ед.	700,00	3	233,33	700,00	4	175	700,00	6	116,67
3.	Задача 3. Обеспечение занятости молодежи, развитие предпринимательской активности, оптимизация качества профессионального ориентирования и профессиональной подготовки молодежи, поддержка практики предоставления сезонных и временных работ для молодежи									
3.1.	Количество получивших профориентационные услуги через профориентационные центры для молодежи, чел.	2040,00	11000	1,85	1610,00	15000	0,107	1490,00	20000	0,075
3.2.	Удельный вес безработной молодежи от общей численности молодежи Иркутской области, %	5250,00	1,7	3088,2	4625,00	1,6	2890,62	4460,00	1,5	2973,33
4.	Задача 4. Подготовка молодежи к участию в общественно-политической жизни страны, государственной деятельности и управлении, активизация участия молодежи в реформировании экономики, социальных отношений, развитии деловой активности и подъеме производства									
	Удельный вес молодежи, принимающей участие в реализации социально значимых инициатив и проектов, том числе в составе отрядов волонтеров, детских и молодежных общественных объединений, от общей численности молодежи Иркутской области, %	7560,00	15	504	9000,00	19	473,68	7550,00	22	343,18
5.	Задача 5. Поддержка молодой семьи, оказание психолого-педагогической, правовой, консультационной помощи молодым семьям, формирование у молодежи позитивного отношения к институту семьи									
	Количество молодых граждан, получивших консультационную помощь по вопросам семьи и брака, в том числе в центрах по работе с молодой семьей, чел.	850,00	700	1,21	850,00	1000	0,85	850,00	1500	0,57

Приложение 5
к долгосрочной целевой программе Иркутской области
«Молодежь Иркутской области» на 2011-2013 годы

ПАСПОРТ
ПОДПРОГРАММЫ «ПАТРИОТИЧЕСКОЕ ВОСПИТАНИЕ ГРАЖДАН В ИРКУТСКОЙ ОБЛАСТИ И ДОПРИЗЫВНАЯ ПОДГОТОВКА МОЛОДЕЖИ» НА 2011-2013 ГОДЫ

Наименование характеристик Подпрограммы	Содержание характеристик Подпрограммы
Наименование Подпрограммы	«Патриотическое воспитание граждан в Иркутской области и допризывная подготовка молодежи» на 2011-2013 годы
Основание для разработки Подпрограммы (наименование, номер и дата правового акта)	Распоряжение Правительства Иркутской области от 10 августа 2010 года № 152-рп «Об утверждении концепции долгосрочной целевой программы Иркутской области «Молодежь Иркутской области» на 2011-2013 годы»
Государственный заказчик	Правительство Иркутской области
Основные разработчики Подпрограммы	Министерство по физической культуре, спорту и молодежной политике Иркутской области, министерство образования Иркутской области, министерство культуры и архивов Иркутской области, министерство здравоохранения Иркутской области, министерство социального развития, опеки и попечительства Иркутской области, министерство экономического развития, труда, науки и высшей школы Иркутской области, служба занятости населения Иркутской области, управление Губернатора Иркутской области и Правительства Иркутской области по правоохранительной и оборонной работе
Администратор Подпрограммы	Министерство по физической культуре, спорту и молодежной политике Иркутской области
Исполнители Подпрограммы	Министерство по физической культуре, спорту и молодежной политике Иркутской области (далее – МФКСиМП), министерство образования Иркутской области (далее – МО), министерство культуры и архивов Иркутской области (далее – МкиА), министерство социального развития, опеки и попечительства Иркутской области (далее – МСРОиП), министерство здравоохранения Иркутской области (далее – МЗ), служба занятости населения Иркутской области (далее – СЗН), управление Губернатора Иркутской области и Правительства Иркутской области по правоохранительной и оборонной работе (далее – УПиОР) во взаимодействии с Главным управлением внутренних дел по Иркутской области (далее – ГУВД по И.о.), Главным управлением Федеральной службы исполнения наказаний по Иркутской области (далее – ГУФСИН по И.о.), Главным управлением Министерства чрезвычайных ситуаций Российской Федерации по Иркутской области (далее – ГУ МЧС России по И.о.), региональным отделением Общероссийской общественно-государственной организации ДОСААФ России Иркутской области) (далее – ООГО ДОСААФ России Иркутской области), военным комиссариатом Иркутской области (далее – ВК И.о.), общественными объединениями (далее – ОО), органами местного самоуправления муниципальных образований Иркутской области (далее – ОМСУ МО И.о.).
Цель (цели) Подпрограммы	Совершенствование системы патриотического воспитания и допризывной подготовки молодежи в Иркутской области
Задачи Подпрограммы	1. Развитие и поддержка региональной системы патриотического воспитания и допризывной подготовки молодежи, в том числе в целях разработки муниципальных программ по патриотическому воспитанию граждан. 2. Совершенствование системы патриотического воспитания, формирование у граждан Иркутской области высокого патриотического сознания, верности Отечеству, готовности к выполнению конституционных обязанностей, профилактика экстремизма в молодежной среде. 3. Создание региональной системы подготовки граждан Иркутской области к военной службе.
Сроки и этапы реализации Подпрограммы	2011-2013 годы. Подпрограмма реализуется в один этап
Объемы и источники финансирования Подпрограммы	Финансирование Подпрограммы осуществляется за счет средств областного бюджета в соответствии с законом Иркутской области об областном бюджете на очередной финансовый год. Объем финансирования на период с 2011 по 2013 годы составляет всего по Подпрограмме: 48 295 тыс. рублей, в том числе по годам: 2011 год – 17 660 тыс. рублей; 2012 год – 14 875 тыс. рублей; 2013 год – 15 760 тыс. рублей.
Ожидаемые конечные результаты реализации Подпрограммы и показатели социально-экономической эффективности	Реализация мероприятий Подпрограммы позволит: 1) открыть 6 центров патриотического воспитания и допризывной подготовки молодежи с общим числом ежегодно оказываемых услуг для 6 480 чел.; 2) увеличить количество граждан, регулярно участвующих в работе патриотических объединений, клубов, центров с 1850 чел. до 3000 чел. ежегодно; 3) увеличить показатель годности к военной службе с 61,6% до 70 %; 4) увеличить количество обучающихся старших курсов областных государственных образовательных учреждений начального и среднего профессионального образования, прошедших допризывную военную подготовку, участвовавших в военных сборах, до 3 450 чел.

Раздел 1. СОДЕРЖАНИЕ ПРОБЛЕМЫ И ОБОСНОВАНИЕ НЕОБХОДИМОСТИ ЕЕ РЕШЕНИЯ ПРОГРАММНО-ЦЕЛЕВЫМ МЕТОДОМ

Сложившаяся ситуация в сфере подготовки граждан к военной службе характеризуется рядом негативных факторов. К основным из них можно отнести:

снижение показателей состояния здоровья и физического развития большей части граждан, подлежащих призыву на военную службу. По данным ВК И.о., показатель годности граждан при призыве на военную службу снизился с 66,3% в 2006 году до 64,1 % в 2008 году, и в 2009 году он составил 61,6%;

недостаточные объемы физической нагрузки на занятиях по физическому воспитанию в образовательных учреждениях;

недостаточное развитие военно-прикладных видов спорта.

Анализ основных причин травматизма и гибели личного состава, аварийности и катастроф техники свидетельствует, что наибольшее количество приходится именно на начальный период военной службы и во многом связано с неподготовленностью граждан, призванных на военную службу, к действиям в сложных ситуациях.

Сегодня в России имеют место проявления экстремизма, рост расистского и иного мотивированного межгрупповой ненавистью насилия, повышения агрессивности в проявлениях бытовой ксенофобии.

По результатам проведенных исследований на территории региона вероятность возникновения конфликтов на национальной почве между коренными жителями и мигрантами разной национальности 27,1% (в 2008 году - 29,7%) респондентов оценили как высокую, 25,6% (в 2008 году – 39,1%) как низкую.

Для решения указанных проблем необходимы следующие меры:

создание и внедрение эффективных форм и методов работы по воспитанию у молодежи чувства патриотизма и формированию гражданской позиции, повышение уровня допризывной подготовки молодежи;

формирование у молодежи толерантности и уважения к представителям других народов, культур, религий, их традициям и духовно-нравственным ценностям.

Без применения программно-целевого метода в дальнейшем возможно развитие следующих негативных тенденций:

1. Несовершенство системы подготовки молодежи допризывного возраста к службе в рядах Вооруженных Сил Российской Федерации приведет к снижению уровня боеготовности частей и подразделений из-за неспособности значительной части граждан, призванных на военную службу, справиться с резким увеличением объемов физических нагрузок первых месяцев военной службы.

2. Растущая популярность идей религиозного, национального и нравственного неравенства, приводящая к экстремистским действиям. Без профилактики деструктивного поведения, этнического и религиозно-политического экстремизма, преодоления негативных стереотипов у молодых людей могут формироваться асоциальные поведенческие тенденции, что приведет, в свою очередь, к напряженной социальной, в том числе криминогенной, ситуации в регионе.

Согласно подразделу 3.1.6 «Молодежная политика» Программы социально-экономического развития Иркутской области на 2006-2010 годы, утвержденной Законом Иркутской области от 26 октября 2006 года № 68-оз, одной из основных задач в области молодежной политики является формирование и развитие духовно-нравственных и патриотических ценностей, идеалов гражданственности и патриотизма.

Разработка мероприятий по подготовке молодых граждан к военной службе является одним из этапов реализации «Концепции федеральной системы подготовки граждан Российской Федерации к военной службе на период до 2020 года», утвержденной распоряжением Правительства Российской Федерации от 3 февраля 2010 года №134-р.

Разработка региональных мероприятий патриотического воспитания граждан является одним из этапов механизма реализации государственной программы «Патриотическое воспитание граждан Российской Федерации на 2006-2010 годы», утвержденной постановлением Правительства Российской Федерации от 11 июля 2005 года № 422.

Благодаря реализации областной государственной социальной программы «Патриотическое воспитание граждан в Иркутской области на 2008-2010 годы», утвержденной постановлением Законодательного собрания Иркутской области от 19 сентября 2007 года № 34/16/3-СЗ (далее – Программа 2008-2010) в настоящее время сложилась определенная система патриотического воспитания граждан в Иркутской области. На территории региона создан и действует межведомственный координационный совет по вопросам патриотического воспитания граждан Иркутской области. Приняты муниципальные программы по патриотическому воспитанию граждан на территории муниципальных образований региона. Увеличено количество граждан, регулярно участвующих в работе патриотических объединений, клубов, центров (2008 год – 1500 чел, 2009 год – 2000 чел.), проведено 7 лагерей патриотической направленности, увеличено количество граждан, принимающих участие в мероприятиях Программы 2008-2010, с 40 000 чел. (2008 год) до 50 000 чел. (2009 год).

Раздел 2. ЦЕЛИ И ЗАДАЧИ ПОДПРОГРАММЫ, СРОКИ И ЭТАПЫ ЕЕ РЕАЛИЗАЦИИ, ЦЕЛЕВЫЕ ИНДИКАТОРЫ И ПОКАЗАТЕЛИ РЕЗУЛЬТАТИВНОСТИ

Цель Подпрограммы - совершенствование системы патриотического воспитания и допризывной подготовки молодежи в Иркутской области.

Достижение цели Подпрограммы предполагается за счет решения следующих задач:

1. Развитие и поддержка региональной системы патриотического воспитания и допризывной подготовки молодежи, в том числе в целях разработки муниципальных программ по патриотическому воспитанию граждан.

2. Совершенствование системы патриотического воспитания, формирование у граждан Иркутской области высокого патриотического сознания, верности Отечеству, готовности к выполнению конституционных обязанностей, профилактика экстремизма в молодежной среде.

3. Создание региональной системы подготовки граждан Иркутской области к военной службе.

Сроки реализации Подпрограммы: 2011-2013 годы.

Подпрограмма реализуется в один этап.

Планируемые целевые индикаторы и показатели результативности отражены в приложении 1 к Подпрограмме.

Раздел 3. СИСТЕМА МЕРОПРИЯТИЙ ПОДПРОГРАММЫ

Подпрограммные мероприятия являются комплексом практических мер по поэтапному достижению реальных результатов в решении молодежных проблем.

В рамках Подпрограммы предусмотрена реализация комплекса мероприятий, направленных на патриотическое воспитание граждан в Иркутской области и подготовку молодежи допризывного возраста к службе в рядах Вооруженных Сил Российской Федерации.

Для достижения цели Подпрограммы предлагается реализовать следующие мероприятия.

Задача 1. Развитие и поддержка региональной системы патриотического воспитания и допризывной подготовки молодежи, в том числе в целях разработки муниципальных программ по патриотическому воспитанию граждан:

1) проведение областного конкурса программ по организации центров патриотического воспитания и допризывной подготовки молодежи;

2) развитие и поддержка региональной системы патриотического воспитания и допризывной подготовки молодежи;

3) содействие деятельности региональной системы патриотического воспитания;

4) проведение семинаров, тренингов для специалистов региональной системы патриотического воспитания.

В результате мероприятий, направленных на реализацию данной задачи, будет открыто 6 центров по работе с молодежью на базе общественных объединений в муниципальных образованиях Иркутской области. Данные центры будут заниматься патриотическим воспитанием и допризывной подготовкой молодежи.

Реализация мероприятий предусматривает создание и работу региональной системы патриотического воспитания и допризывной подготовки молодежи. Деятельность специалистов региональной системы будет направлена на формирование единой системы патриотического воспитания и допризывной подготовки молодежи на уровне муниципального образования. Специалисты региональной системы будут принимать участие в разработке и реализации муниципальных программ патриотического воспитания, обеспечивать межведомственное взаимодействие в сфере патриотического воспитания и допризывной подготовки, организовывать и проводить мероприятия на территории 42 муниципальных образований Иркутской области.

Задача 2. Совершенствование системы патриотического воспитания, формирование у граждан Иркутской области высокого патриотического сознания, верности Отечеству, готовности к выполнению конституционных обязанностей, профилактика экстремизма в молодежной среде:

1) организация, проведение и награждение победителей конкурса программ по патриотическому воспитанию граждан среди муниципальных образований Иркутской области, общественных объединений;

2) выпуск электронного издания «Великая Отечественная война 1941 – 1945 годов на страницах периодической печати Иркутской области» (по материалам газет 1941–1945 годов);

3) выпуск электронного вспомогательного указателя к книгам: «Книга памяти» и «Солдаты Победы»;

4) организация и проведение научно-методического семинара «Патриотическое воспитание школьников в художественном музее»;

5) издание методических материалов об опыте работы общественных объединений, клубов, педагогических коллективов образовательных учреждений, военных комиссариатов Иркутской области по патриотическому воспитанию;

6) организация и проведение областной научно-практической конференции «Забытые подвиги сынов Прибайкалья в Великой Отечественной войне», посвященной 70-летию начала Великой Отечественной войны;

7) организация и проведение спортивных и физкультурно-массовых мероприятий в рамках празднования Дня Победы советского народа в Великой Отечественной войне 1941 – 1945 годов, в том числе среди воспитанников учреждений для детей-сирот и детей, оставшихся без попечения родителей;

8) организация и проведение цикла концертов солистов Иркутской областной филармонии, посвященных дням воинской славы России, Дню защитника Отечества («Вам, воины России»), Дню Победы, («Не стареют душой ветераны…») Дню памяти воинов – интернационалистов. Концерты ансамбля русских народных инструментов «Русский сувенир» на призывном пункте (для призывников);

9) организация и проведение мероприятий, посвященных: дням воинской славы (победные дни) России в ознаменование славных побед российских войск, которые сыграли решающую роль в истории России; памятным датам в истории Отечества, связанные с важнейшими историческими событиями в жизни государства и общества; знаменательным датам в истории Иркутской области, юбилейным датам знаменитых земляков;

10) организация и проведение на территории Иркутской области всероссийской акции «Георгиевская ленточка»;

11) проведение массового театрализованного праздника «Героям Бородинской битвы посвящается»;

12) проведение областных слетов организаций, занимающихся военно-патриотическим и гражданско-патриотическим воспитанием молодежи;

13) меры по поддержке деятельности поисковых отрядов при проведении мероприятий по увековечиванию памяти погибших при защите Отечества, по розыску захоронений (перезахоронению) останков погибших при защите Отечества, по присвоению имен и фамилий погибших при защите Отечества, занесение фамилий в книгу Памяти, проведение итоговых слетов поисковых отрядов, посвященных окончанию поисковых работ;

14) поддержка функционирования классов оборонно-спортивного профиля в муниципальных общеобразовательных учреждениях;

15) организация и проведение передвижных тематических выставок: «Земля и люди Приангарья», «С чего начинается Родина», «Освоение Сибири. От Ермака до великих сибирских строек», «Далеко, в глубоком тылу…», «Детство, опаленное войной»;

16) организация и проведение областного кинофестиваля «Память огненных лет»;

17) организация и проведение областной выставки живописных работ художников, посвященной Победе в Великой Отечественной войне;

18) проведение областной военно-спортивной игры «Зарница» для обучающихся в общеобразовательных учреждениях;

19) проведение областной военно-спортивной игры «Орлёнок» («Школа безопасности») для обучающихся в общеобразовательных учреждениях и образовательных учреждениях начального профессионального образования;

20) проведение межвузовских олимпиад по безопасности жизнедеятельности;

21) организация и проведение в образовательных учреждениях «Уроков мужества»;

22) проведение областного слета дружин юных пожарных;

23) организация и проведение областных смотров, конкурсов:

на лучшую организацию туристско-краеведческой работы в образовательных учреждениях области;

на лучшую исследовательскую работу юных историков и краеведов;

на лучшую студенческую работу, посвященную героико-патриотической тематике;

на лучший музей боевой, воинской и трудовой славы в образовательных учреждениях;

детского художественного творчества «Юный патриот России»;

на лучшее эссе «Могущество России»;

24) ремонтно-восстановительные работы по приведению в порядок мемориалов, памятников и обелисков воинской славы, благоустройство прилегающих к ним территорий в рамках организации временного трудоустройства несовершеннолетних граждан в возрасте от 14 до 18 лет в свободное от учебы время;

25) организация и проведение областных соревнований по парашютному спорту на приз Героя России Шерстянникова А.Н.;

26) организация, проведение и награждение победителей конкурса на право фотографирования у развернутого боевого знамени среди активистов детских и молодежных общественных объединений, лидеров студенческой и трудящейся молодежи;

27) организация и проведение областной акции «Уголок Российской государственности», направленной на изучение героико-патриотической символики России: Государственного флага Российской Федерации, Герба Российской Федерации, Гимна Российской Федерации, флага и герба Иркутской области;

28) организация и проведение областного фестиваля национальных культур «Мой народ - моя гордость»;

29) направление молодежи и руководителей патриотических клубов, центров для участия в межрегиональных и всероссийских соревнованиях патриотической направленности, семинарах, конференциях;

30) организация и проведение областного полевого лагеря «Юный спасатель» для обучающихся в общеобразовательных учреждениях, образовательных учреждениях среднего и высшего профессионального образования;

31) проведение областного конкурса программ по организации и проведению лагерей патриотической направленности;

32) организация, проведение и награждение победителей конкурса на лучшее освещение в печати, в программах радио и телевидения вопросов патриотического воспитания граждан;

33) создание и размещение медийной продукции по вопросам патриотического воспитания.

Задача 3. Создание региональной системы подготовки граждан Иркутской области к военной службе:

1) организация выездной работы для проведения диспансеризации юношей в районах Иркутской области, имеющих низкую укомплектованность врачебными кадрами;

2) организация санаторно-курортного лечения юношей, страдающих хроническими заболеваниями, в том числе детей-сирот и детей, находящихся в трудной жизненной ситуации;

3) издание методических демонстрационных материалов на видеоносителях по патриотическому воспитанию и допризывной подготовке детей и молодежи;

4) организация и проведение семинаров, «круглых столов», конференций для специалистов, работающих с допризывной молодежью;

5) издание информационно-библиографического сборника о правах призывников «Тебе, призывник!»;

6) развитие кадетского образования, совершенствование его учебно-методического и кадрового обеспечения, укрепление материально-технической базы учреждений;

7) профессиональное обучение безработной молодежи допризывного возраста по военно-учетным специальностям;

8) проведение областного конкурса «Лучший кабинет основ безопасности жизнедеятельности»;

9) организация и проведение учебных сборов обучающихся старших курсов областных государственных образовательных учреждений начального и среднего профессионального образования;

10) организация и проведение областного смотра-конкурса профессионального мастерства учителей основ безопасности жизнедеятельности;

11) изготовление наглядной агитации (баннеров, растяжек, плакатов, флай-карт), направленной на повышение престижа воинской службы и формирование положительного отношения к правоохранительным органам;

12) проведение областной акции «День призывника»;

13) проведение областной акции по повышению гражданской ответственности допризывной молодежи «Кодекс чести настоящего мужчины»;

14) организация и проведение акции «Горячая линия для призывников»;

15) организация и проведение торжественных проводов граждан, призванных на военную службу в Вооруженные силы Российской Федерации.

Система мероприятий Подпрограммы с указанием объемов финансирования и исполнителей представлена в приложении 2.

Раздел 4. ОБОСНОВАНИЕ РЕСУРСНОГО ОБЕСПЕЧЕНИЯ ПОДПРОГРАММЫ

Финансирование Подпрограммы осуществляется за счет средств областного бюджета в соответствии с законом Иркутской области об областном бюджете на очередной финансовый год.

Указанный объем финансирования Подпрограммы приведен в приложении 3 к Подпрограмме.

Общий объем ассигнований на финансирование Подпрограммы составляет: всего в 2011 - 2013 годах – 48 295 тыс. рублей, в том числе по годам: в 2011 году – 17 660 тыс. рублей, в 2012 году – 14 875 тыс. рублей, в 2013 году – 15 760 тыс. рублей.

По задачам Подпрограммы указанные средства распределены следующим образом:

Задача 1. Развитие и поддержка региональной системы патриотического воспитания и допризывной подготовки молодежи, в том числе в целях разработки муниципальных программ по патриотическому воспитанию граждан – 19 855 тыс. руб.

Задача 2. Совершенствование системы патриотического воспитания, формирование у граждан Иркутской области высокого патриотического сознания, верности Отечеству, готовности к выполнению конституционных обязанностей, профилактика экстремизма в молодежной среде - 21 305 тыс. руб.

Задача 3. Создание региональной системы подготовки граждан Иркутской области к военной службе - 7 135 тыс. руб.

Раздел 5. МЕХАНИЗМ РЕАЛИЗАЦИИ ПОДПРОГРАММЫ И КОНТРОЛЬ ЗА ХОДОМ ЕЕ РЕАЛИЗАЦИИ

1. Управление реализацией Подпрограммы в целом осуществляется администратором Подпрограммы.

2. Исполнители Подпрограммы:

1) формируют бюджетные заявки и обоснования на включение мероприятий Подпрограммы в областной бюджет на соответствующий финансовый год;

2) в установленном законодательством порядке разрабатывают правовые акты, направленные на реализацию отдельных мероприятий;

3) в установленном законодательством порядке заключают государственные контракты с хозяйствующими субъектами в целях реализации Подпрограммы или ее отдельных мероприятий;

4) применяют санкции за неисполнение и ненадлежащее исполнение договорных обязательств в соответствии с законодательством Российской Федерации и заключенными контрактами;

5) участвуют в обсуждении вопросов, связанных с реализацией и финансированием Подпрограммы;

6) разрабатывают перечень и ежегодно устанавливают (контролируют) плановые значения целевых индикаторов и показателей результативности для мониторинга и ежегодной оценки эффективности реализации Программы;

7) готовят ежегодно в установленном порядке предложения по уточнению перечня Подпрограммных мероприятий на очередной финансовый год, уточняют расходы по Подпрограммным мероприятиям, а также механизм реализации целевой Подпрограммы;

8) несут ответственность за обеспечение своевременной и качественной реализации Подпрограммы, за эффективное использование средств, выделяемых на ее реализацию;

9) организуют размещение в электронном виде информации о ходе и результатах реализации Подпрограммы;

10) осуществляют иные полномочия, установленные действующим законодательством.

3. Администратор Подпрограммы несет ответственность за разработку и реализацию Подпрограммы в целом, осуществляет координацию деятельности исполнителей Подпрограммы по реализации подпрограммных мероприятий, а также по целевому и эффективному расходованию бюджетных средств.

4. Контроль за реализацией Подпрограммы осуществляет Правительство Иркутской области и иные органы государственной власти (государственные органы) в соответствии с законодательством.

5. Ответственность за реализацию Подпрограммы и обеспечение достижения запланированных значений целевых индикаторов и показателей результативности Подпрограммы в целом несет администратор Подпрограммы.

6. Для обеспечения контроля за ходом реализации Подпрограммы:

1) исполнители Подпрограммы ежемесячно до 20 числа месяца, следующего за отчетным, направляют администратору Подпрограммы и в министерство финансов Иркутской области сводную информацию о ходе финансирования курируемых мероприятий Подпрограммы;

2) министерство финансов Иркутской области ежемесячно в срок до 25 числа месяца, следующего за отчетным, направляет в министерство экономического развития, труда, науки и высшей школы Иркутской области сводную информацию о ходе финансирования Подпрограммы;

3) администратор Подпрограммы организует ведение отчетности о реализации Подпрограммы в целом и направляет курирующему заместителю Председателя Правительства Иркутской области, в министерство экономического развития, труда, науки и высшей школы Иркутской области и в министерство финансов Иркутской области:

по запросам – необходимую информацию о разработке и реализации Подпрограммы;

ежеквартально в срок до 20 числа месяца, следующего за отчетным кварталом, - отчет о ходе финансирования и выполнения мероприятий Подпрограммы нарастающим итогом с начала года и аналитическую записку о реализации Подпрограммы;

ежегодно в срок до 1 марта – доклад о реализации Подпрограммы;

до 1 апреля года, следующего за годом окончания срока реализации Подпрограммы, - итоговый доклад о реализации Подпрограммы.

7. Ежегодный и итоговый доклады о реализации Подпрограммы должны содержать:

1) аналитическую записку, в которой указывается:

общий объем запланированных и фактически произведенных расходов;

распределение и фактическое исполнение расходов по цели и задачам, причины неполного освоения предусмотренных средств;

достигнутые в отчетном периоде количественно измеримые результаты;

степень достижения запланированных целевых индикаторов и показателей результативности Подпрограммы, намеченных цели и задач. По показателям, не достигшим запланированного уровня, приводятся причины невыполнения и предложения по их дальнейшему достижению;

перечень мероприятий, не завершенных в утвержденные сроки, причины их невыполнения, предложения по их дальнейшему достижению;

оценка эффективности реализации Подпрограммы;

предложения о внесении изменений в Подпрограмму;

2) табличный материал, который должен быть оформлен согласно приложениям 3,4, 5 к Порядку принятия решений о разработке долгосрочных целевых программ Иркутской области и их формирования и реализации, утвержденному постановлением Правительства Иркутской области от 15 апреля 2009 года № 116-пп.

Раздел 6. ОЦЕНКА ЭФФЕКТИВНОСТИ ПОДПРОГРАММЫ

Планируемые целевые индикаторы и показатели результативности реализации Подпрограммы приведены в приложении 4 к Подпрограмме. Значения целевых индикаторов зависят от утвержденных в областном бюджете на текущий год объемов финансирования.

Социально-экономическая эффективность Подпрограммы будет рассчитана исходя из количественной оценки показателей затрат и целевых показателей результативности Подпрограммы как соотношение достигнутых и планируемых результатов.

Социальный эффект реализации Подпрограммы характеризуется следующими показателями:

1) увеличение количества центров патриотического воспитания и допризывной подготовки молодежи в муниципальных образованиях Иркутской области с 0 до 6;

2) увеличение количества граждан, регулярно участвующих в работе патриотических объединений, клубов, центров, до 3000 чел. ежегодно;

3) увеличение показателя годности к военной службе до 70%;

4) увеличение количества обучающихся старших курсов областных государственных образовательных учреждений начального и среднего профессионального образования, прошедших допризывную военную подготовку, участвовавших в военных сборах, до 3 450 чел.

Заместитель Председателя Правительства Иркутской области
А.П. Моисеев

Приложение 1
к подпрограмме «Патриотическое воспитание граждан в Иркутской области и допризывная подготовка молодежи» на 2011-2013 годы

ПЛАНИРУЕМЫЕ ЦЕЛЕВЫЕ ИНДИКАТОРЫ И ПОКАЗАТЕЛИ РЕЗУЛЬТАТИВНОСТИ РЕАЛИЗАЦИИ ПОДПРОГРАММЫ «ПАТРИОТИЧЕСКОЕ ВОСПИТАНИЕ ГРАЖДАН В ИРКУТСКОЙ ОБЛАСТИ И ДОПРИЗЫВНАЯ ПОДГОТОВКА МОЛОДЕЖИ» НА 2011-2013 ГОДЫ

№ п/п	Цели, задачи, целевые индикаторы, показатели результативности Подпрограммы	Ед. измерения	Базовое значение целевого индикатора, показателя результативности (за 2009 год)	Значения целевых индикаторов, показателей результативности реализации Подпрограммы			
				за весь период реализации Подпрограммы	2011 год	2012 год	2013 год
	Цель Подпрограммы: совершенствование системы патриотического воспитания и допризывной подготовки молодежи в Иркутской области						
1.	Задача 1. Развитие и поддержка региональной системы патриотического воспитания и допризывной подготовки молодежи, в том числе в целях разработки муниципальных программ по патриотическому воспитанию граждан						
	Областной конкурс программ по организации центров патриотического воспитания и допризывной подготовки молодежи	ед.	0	6	3	0	3
2.	Задача 2. Совершенствование системы патриотического воспитания, формирование у граждан Иркутской области высокого патриотического сознания, верности Отечеству, готовности к выполнению конституционных обязанностей, профилактика экстремизма в молодежной среде						
	Количество граждан, регулярно участвующих в работе патриотических объединений, клубов, центров	чел.	1750	до 3000 ежегодно	2000	2500	3000
3.	Задача 3. Создание региональной системы подготовки граждан Иркутской области к военной службе						
3.1.	Показатель годности к военной службе	%	61,6	до 70	до 63	до 65	до 70
3.2.	Количество обучающихся старших курсов областных государственных образовательных учреждений начального и среднего профессионального образования, прошедших допризывную военную подготовку, участвовавших в военных сборах	чел.	2950	3450	3200	3300	3450

Приложение 2
к подпрограмме «Патриотическое воспитание граждан в Иркутской области и допризывная подготовка молодежи» на 2011-2013 годы

СИСТЕМА МЕРОПРИЯТИЙ ПОДПРОГРАММЫ «ПАТРИОТИЧЕСКОЕ ВОСПИТАНИЕ ГРАЖДАН В ИРКУТСКОЙ ОБЛАСТИ И ДОПРИЗЫВНАЯ ПОДГОТОВКА МОЛОДЕЖИ» НА 2011-2013 ГОДЫ

№ п/п	Цели, задачи, мероприятия Подпрограммы	Срок реализации мероприятий Подпрограммы	Объем финансирования, тыс. руб.		Исполнитель мероприятия Подпрограммы
			Финансовые средства, всего	в том числе областной бюджет	
	Цель Подпрограммы: совершенствование системы патриотического воспитания и допризывной подготовки молодежи в Иркутской области				
	Всего по Подпрограмме	2011-2013 годы, в том числе	48 295,00	48 295,00	
		2011 год	17 660,00	17 660,00	
		2012 год	14 875,00	14 875,00	
		2013 год	15 760,00	15 760,00	
	Задача 1. Развитие и поддержка региональной системы патриотического воспитания и допризывной подготовки молодежи, в том числе в целях разработки муниципальных программ по патриотическому воспитанию граждан				
	Всего по задаче 1	2011-2013 годы, в том числе	19 855,00	19 855,00	
		2011 год	7 900,00	7 900,00	
		2012 год	5 600,00	5 600,00	
		2013 год	6 355,00	6 355,00	
1.1.	Проведение областного конкурса программ по организации центров патриотического воспитания и допризывной подготовки молодежи	2011, 2013 годы, в том числе	1 600,00	1 600,00	МФКСиМП
		2011 год	800,00	800,00	
		2012 год	0,00	0,00	
		2013 год	800,00	800,00	
1.2.	Развитие и поддержка региональной системы патриотического воспитания и допризывной подготовки молодежи	2011-2013 годы, в том числе	15 000,00	15 000,00	МФКСиМП
		2011 год	5 000,00	5 000,00	
		2012 год	5 000,00	5 000,00	
		2013 год	5 000,00	5 000,00	
1.3.	Содействие деятельности региональной системы патриотического воспитания	2011-2013 годы, в том числе	2 955,00	2 955,00	МФКСиМП
		2011 год	2 000,00	2 000,00	
		2012 год	500,00	500,00	
		2013 год	455,00	455,00	
1.4.	Проведение семинаров, тренингов для специалистов региональной системы патриотического воспитания	2011-2013 годы, в том числе	300,00	300,00	МФКСиМП
		2011 год	100,00	100,00	
		2012 год	100,00	100,00	
		2013 год	100,00	100,00	
	Задача 2. Совершенствование системы патриотического воспитания, формирование у граждан Иркутской области высокого патриотического сознания, верности Отечеству, готовности к выполнению конституционных обязанностей, профилактика экстремизма в молодежной среде				
	Всего по задаче 2	2011-2013 годы, в том числе	21 305,00	21 305,00	
		2011 год	7 220,00	7 220,00	
		2012 год	6 900,00	6 900,00	
		2013 год	7 185,00	7 185,00	
2.1.	Организация, проведение и награждение победителей конкурса программ по патриотическому воспитанию граждан среди муниципальных образований Иркутской области, общественных объединений	2011, 2013 годы, в том числе	400,00	400,00	МО
		2011 год	200,00	200,00	
		2012 год	0,00	0,00	
		2013 год	200,00	200,00	
2.2.	Выпуск электронного издания «Великая Отечественная война 1941 - 1945 годов на страницах периодической печати Иркутской области» (по материалам газет 1941–1945 годов)	2013 год, в том числе	50,00	50,00	МКиА
		2011 год	0,00	0,00	
		2012 год	0,00	0,00	
		2013 год	50,00	50,00	
2.3.	Выпуск электронного вспомогательного указателя к книгам: «Книга памяти» и «Солдаты Победы»	2012 год, в том числе	50,00	50,00	МКиА
		2011 год	0,00	0,00	
		2012 год	50,00	50,00	
		2013 год	0,00	0,00	
2.4.	Организация и проведение научно-методического семинара «Патриотическое воспитание школьников в художественном музее»	2012-2013 годы, в том числе	120,00	120,00	МКиА
		2011 год	0,00	0,00	
		2012 год	60,00	60,00	
		2013 год	60,00	60,00	
2.5.	Издание методических материалов об опыте работы общественных объединений, клубов, педагогических коллективов образовательных учреждений, военных комиссариатов Иркутской области по патриотическому воспитанию	2012-2013 годы, в том числе	170,00	170,00	МФКСиМП, МО во взаимодействии с ВК И.о., ООГО ДОСААФ России Иркутской области
		2011 год	0,00	0,00	
		2012 год	70,00	70,00	
		2013 год	100,00	100,00	
2.6.	Организация и проведение областной научно-практической конференции «Забытые подвиги сынов Прибайкалья в Великой Отечественной войне», посвященной 70-летию начала Великой Отечественной войны	2011 год, в том числе	70,00	70,00	МКиА
		2011 год	70,00	70,00	
		2012 год	0,00	0,00	
		2013 год	0,00	0,00	
2.7.	Организация и проведение спортивных и физкультурно-массовых мероприятий в рамках празднования Дня Победы советского народа в Великой Отечественной войне 1941 – 1945 годов, в том числе среди воспитанников учреждений для детей-сирот и детей, оставшихся без попечения родителей	2011-2013 годы, в том числе	300,00	300,00	МФКСиМП, МСРОиП, МО во взаимодействии с Иркутским казачьим войском, ООГО ДОСААФ России Иркутской области
		2011 год	100,00	100,00	
		2012 год	100,00	100,00	
		2013 год	100,00	100,00	
2.8.	Организация и проведение цикла концертов солистов Иркутской областной филармонии, посвященного дням воинской славы России, Дню защитника Отечества («Вам, воины России»), Дню Победы, («Не стареют душой ветераны…») Дню памяти воинов – интернационалистов. Концерты ансамбля русских народных инструментов «Русский сувенир» на призывном пункте (для призывников)	2011-2013 годы, в том числе	300,00	300,00	МКиА
		2011 год	100,00	100,00	
		2012 год	100,00	100,00	
		2013 год	100,00	100,00	
2.9.	Организация и проведение мероприятий, посвященных: дням воинской славы (победные дни) России в ознаменование славных побед российских войск, которые сыграли решающую роль в истории России; памятным датам в истории Отечества, связанные с важнейшими историческими событиями в жизни государства и общества; знаменательным датам в истории Иркутской области, юбилейным датам знаменитых земляков	2011-2013 годы, в том числе	400,00	400,00	МФКСиМП, УПиОР во взаимодействии с ООГО ДОСААФ России Иркутской области
		2011 год	100,00	100,00	
		2012 год	200,00	200,00	
		2013 год	100,00	100,00	
2.10.	Организация и проведение на территории Иркутской области Всероссийской акции «Георгиевская ленточка»	2011-2013 годы, в том числе	1300,00	1300,00	МФКСиМП во взаимодействии с общественными объединениями
		2011 год	400,00	400,00	
		2012 год	500,00	500,00	
		2013 год	400,00	400,00	
2.11.	Проведение массового театрализованного праздника «Героям Бородинской битвы посвящается»	2012 год, в том числе	30,00	30,00	МКиА
		2011 год	0,00	0,00	
		2012 год	30,00	30,00	
		2013 год	0,00	0,00	
2.12.	Проведение областных слетов организаций, занимающихся военно-патриотическим и гражданско-патриотическим воспитанием молодежи	2011, 2013 годы, в том числе	600,00	600,00	МФКСиМП во взаимодействии с общественными объединениями
		2011 год	300,00	300,00	
		2012 год	0,00	0,00	
		2013 год	300,00	300,00	
2.13.	Меры по поддержке деятельности поисковых отрядов при проведении мероприятий по увековечиванию памяти погибших при защите Отечества, по розыску захоронений (перезахоронению) останков погибших при защите Отечества, по присвоению имен и фамилий погибших при защите Отечества, занесение фамилий в книгу Памяти, проведение итоговых слетов поисковых отрядов, посвященных окончанию поисковых работ	2011-2013 годы, в том числе	1200,00	1200,00	МФКСиМП во взаимодействии с общественными объединениям
		2011 год	400,00	400,00	
		2012 год	400,00	400,00	
		2013 год	400,00	400,00	
2.14.	Поддержка функционирования классов оборонно-спортивного профиля в муниципальных общеобразовательных учреждениях	2011 год, в том числе	150,00	150,00	МО во взаимодействии с ГУВД И.о., ГУФСИН И.о.
		2011 год	150,00	150,00	
		2012 год	0,00	0,00	
		2013 год	0,00	0,00	
2.15.	Организация и проведение передвижных тематических выставок: «Земля и люди Приангарья», «С чего начинается Родина», «Освоение Сибири. От Ермака до великих сибирских строек», «Далеко, в глубоком тылу…», «Детство, опаленное войной»	2011-2013 годы, в том числе	360,00	360,00	МКиА
		2011 год	220,00	220,00	
		2012 год	140,00	140,00	
		2013 год	0,00	0,00	
2.16.	Организация и проведение областного кинофестиваля «Память огненных лет»	2011-2013 годы, в том числе	380,00	380,00	МКиА
		2011 год	100,00	100,00	
		2012 год	130,00	130,00	
		2013 год	150,00	150,00	
2.17.	Организация и проведение областной выставки живописных работ художников, посвященной Победе в Великой Отечественной войне	2011-2013 годы, в том числе	180,00	180,00	МКиА
		2011 год	60,00	60,00	
		2012 год	60,00	60,00	
		2013 год	60,00	60,00	
2.18.	Проведение областной военно-спортивной игры «Зарница» для обучающихся в общеобразовательных учреждениях	2011-2013 годы, в том числе	1500,00	1500,00	МФКСиМП, МО во взаимодействии с ВК И.о., ГУ МЧС России по И.о., ОМСУ МО И.о., ООГО ДОСААФ России Иркутской области
		2011 год	500,00	500,00	
		2012 год	500,00	500,00	
		2013 год	500,00	500,00	
2.19.	Проведение областной военно-спортивной игры «Орленок» («Школа безопасности») для обучающихся в общеобразовательных учреждениях и образовательных учреждениях начального профессионального образования	2011-2013 годы, в том числе	1500,00	1500,00	МФКСиМП, МО во взаимодействии с ВК И.о., ГУ МЧС России по И.о., ОМСУ МО И.о., ООГО ДОСААФ России Иркутской области
		2011 год	500,00	500,00	
		2012 год	500,00	500,00	
		2013 год	500,00	500,00	
2.20.	Проведение межвузовских олимпиад по безопасности жизнедеятельности	2011-2013 годы, в том числе	150,00	150,00	МФКСиМП во взаимодействии с ГУ МЧС России по И.о.
		2011 год	50,00	50,00	
		2012 год	50,00	50,00	
		2013 год	50,00	50,00	
2.21.	Организация и проведение в образовательных учреждениях «Уроков мужества»	2011-2013 годы, в том числе	0,00	0,00	МО
		2011 год	0,00	0,00	
		2012 год	0,00	0,00	
		2013 год	0,00	0,00	
2.22.	Проведение областного слета дружин юных пожарных	2011-2013 годы, в том числе	300,00	300,00	МО во взаимодействии с ГУ МЧС России по Иркутской области, общественными объединениями
		2011 год	100,00	100,00	
		2012 год	100,00	100,00	
		2013 год	100,00	100,00	
2.23.	Организация и проведение областных смотров, конкурсов: на лучшую организацию туристско-краеведческой работы в образовательных учреждениях области; на лучшую исследовательскую работу юных историков и краеведов; на лучшую студенческую работу, посвященную героико-патриотической тематике; на лучший музей боевой, воинской и трудовой славы в образовательных учреждениях; детского художественного творчества «Юный патриот России»; на лучшее эссе «Могущество России»	2011-2013 годы, в том числе	750,00	750,00	МО
		2011 год	250,00	250,00	
		2012 год	250,00	250,00	
		2013 год	250,00	250,00	
2.24.	Ремонтно-восстановительные работы по приведению в порядок мемориалов, памятников и обелисков воинской славы, благоустройство прилегающих к ним территорий в рамках организации временного трудоустройства несовершеннолетних граждан в возрасте от 14 до 18 лет в свободное от учебы время	2011-2013 годы, в том числе	0,00	0,00	СЗН
		2011 год	0,00	0,00	
		2012 год	0,00	0,00	
		2013 год	0,00	0,00	
2.25.	Организация и проведение областных соревнований по парашютному спорту на приз Героя России Шерстянникова А.Н.	2011-2013 годы, в том числе	420,00	420,00	МФКСиМП во взаимодействии с ООГО ДОСААФ России Иркутской области
		2011 год	120,00	120,00	
		2012 год	150,00	150,00	
		2013 год	150,00	150,00	
2.26.	Организация, проведение и награждение победителей конкурса на право фотографирования у развернутого боевого знамени среди активистов детских и молодежных общественных объединений, лидеров студенческой и трудящейся молодежи	2011-2013 годы, в том числе	175,00	175,00	МФКСиМП
		2011 год	50,00	50,00	
		2012 год	60,00	60,00	
		2013 год	65,00	65,00	
2.27.	Организация и проведение областной акции «Уголок Российской государственности», направленной на изучение героико-патриотической символики России: Государственного флага Российской Федерации, Герба Российской Федерации, Гимна Российской Федерации, флага и герба Иркутской области	2011-2013 годы, в том числе	900,00	900,00	МФКСиМП во взаимодействии с ОМСУ МО И.о.
		2011 год	300,00	300,00	
		2012 год	300,00	300,00	
		2013 год	300,00	300,00	
2.28.	Организация и проведение областного фестиваля национальных культур «Мой народ - моя гордость»	2011-2013 годы, в том числе	950,00	950,00	МФКСиМП
		2011 год	300,00	300,00	
		2012 год	300,00	300,00	
		2013 год	350,00	350,00	
2.29.	Направление молодежи и руководителей патриотических клубов, центров для участия в межрегиональных и всероссийских соревнованиях патриотической направленности, семинарах, конференциях	2011-2013 годы, в том числе	900,00	900,00	МФКСиМП во взаимодействии с ООГО ДОСААФ России Иркутской области
		2011 год	300,00	300,00	
		2012 год	300,00	300,00	
		2013 год	300,00	300,00	
2.30.	Организация и проведение областного полевого лагеря «Юный спасатель» для обучающихся в общеобразовательных учреждениях, образовательных учреждениях среднего и высшего профессионального образования	2011-2013 годы, в том числе	1800,00	1800,00	МФКСиМП, МО во взаимодействии с ГУ МЧС России по И.о., ОМСУ МО И.о.,
		2011 год	600,00	600,00	
		2012 год	600,00	600,00	
		2013 год	600,00	600,00	
2.31.	Проведение областного конкурса программ по организации и проведению лагерей патриотической направленности	2011-2013 годы, в том числе	4500,00	4500,00	МФКСиМП
		2011 год	1500,00	1500,00	
		2012 год	1500,00	1500,00	
		2013 год	1500,00	1500,00	
2.32.	Организация, проведение и награждение победителей конкурса на лучшее освещение в печати, в программах радио и телевидения вопросов патриотического воспитания граждан	2011-2013 годы, в том числе	500,00	500,00	МФКСиМП
		2011 год	150,00	150,00	
		2012 год	150,00	150,00	
		2013 год	200,00	200,00	
2.33.	Создание и размещение медийной продукции по вопросам патриотического воспитания	2011-2013 годы, в том числе	900,00	900,00	МФКСиМП
		2011 год	300,00	300,00	
		2012 год	300,00	300,00	
		2013 год	300,00	300,00	
	Задача 3. Создание региональной системы подготовки граждан Иркутской области к военной службе				
	Всего по задаче 3	2011-2013 годы, в том числе	7 135,00	7 135,00	
		2011 год	2 540,00	2 540,00	
		2012 год	2 375,00	2 375,00	
		2013 год	2 220,00	2 220,00	
3.1.	Организация выездной работы для проведения диспансеризации юношей в районах Иркутской области, имеющих низкую укомплектованность врачебными кадрами	2011-2013 годы, в том числе	300,00	300,00	МЗ
		2011 год	100,00	100,00	
		2012 год	100,00	100,00	
		2013 год	100,00	100,00	
3.2.	Организация санаторно-курортного лечения юношей, страдающих хроническими заболеваниями, в том числе детей-сирот и детей, находящихся в трудной жизненной ситуации	2011-2013 годы, в том числе	3100,00	3100,00	МЗ
		2011 год	1100,00	1100,00	
		2012 год	1100,00	1100,00	
		2013 год	900,00	900,00	
3.3.	Издание методических демонстрационных материалов на видеоносителях по патриотическому воспитанию и допризывной подготовке детей и молодежи	2011-2013 годы, в том числе	165,00	165,00	МО во взаимодействии с ВК И.о.
		2011 год	50,00	50,00	
		2012 год	55,00	55,00	
		2013 год	60,00	60,00	
3.4.	Организация и проведение семинаров, «круглых столов», конференций для специалистов, работающих с допризывной молодежью	2011-2013 годы, в том числе	300,00	300,00	МО во взаимодействии с ВК И.о., ООГО ДОСААФ России Иркутской области
		2011 год	100,00	100,00	
		2012 год	100,00	100,00	
		2013 год	100,00	100,00	
3.5.	Издание информационно-библиографического сборника о правах призывников «Тебе, призывник!»	2013 год, в том числе	60,00	60,00	МКиА
		2011 год	0,00	0,00	
		2012 год	0,00	0,00	
		2013 год	60,00	60,00	
3.6.	Развитие кадетского образования, совершенствование его учебно-методического и кадрового обеспечения, укрепление материально-технической базы учреждений	2011-2013 годы, в том числе	600,00	600,00	МО
		2011 год	200,00	200,00	
		2012 год	200,00	200,00	
		2013 год	200,00	200,00	
3.7.	Профессиональное обучение безработной молодежи допризывного возраста по военно-учетным специальностям	2011-2013 годы, в том числе	0,00	0,00	СЗН во взаимодействии с ООГО ДОСААФ России Иркутской области
		2011 год	0,00	0,00	
		2012 год	0,00	0,00	
		2013 год	0,00	0,00	
3.8.	Проведение областного конкурса «Лучший кабинет основ безопасности жизнедеятельности»	2011,2013 годы, в том числе	350,00	350,00	МО во взаимодействии с В.К. И.о.
		2011 год	170,00	170,00	
		2012 год	0,00	0,00	
		2013 год	180,00	180,00	
3.9.	Организация и проведение учебных сборов обучающихся старших курсов областных государственных образовательных учреждений начального и среднего профессионального образования	2011-2013 годы, в том числе	900,00	900,00	МО во взаимодействии с ВК И.о.
		2011 год	300,00	300,00	
		2012 год	300,00	300,00	
		2013 год	300,00	300,00	
3.10.	Организация и проведение областного смотра-конкурса профессионального мастерства учителей основ безопасности жизнедеятельности	2011-2013 годы, в том числе	300,00	300,00	МО во взаимодействии с ГУ МЧС России по И.о.
		2011 год	100,00	100,00	
		2012 год	100,00	100,00	
		2013 год	100,00	100,00	
3.11.	Изготовление наглядной агитации (баннеров, растяжек, плакатов, флай-карт), направленной на повышение престижа воинской службы и формирование положительного отношения к правоохранительным органам	2011-2013 годы, в том числе	400,00	400,00	МФКСиМП во взаимодействии с ВК И.о.
		2011 год	200,00	200,00	
		2012 год	200,00	200,00	
		2013 год	0,00	0,00	
3.12.	Проведение областной акции «День призывника»	2011-2013 годы, в том числе	150,00	150,00	МФКСиМП во взаимодействии с ВК И.о., ООГО ДОСААФ России Иркутской области, ОМСУ МО И.о.
		2011 год	50,00	50,00	
		2012 год	50,00	50,00	
		2013 год	50,00	50,00	
3.13.	Проведение областной акции по повышению гражданской ответственности допризывной молодежи «Кодекс чести настоящего мужчины»	2011-2013 годы, в том числе	90,00	90,00	МКиА
		2011 год	30,00	30,00	
		2012 год	30,00	30,00	
		2013 год	30,00	30,00	
3.14.	Организация и проведение акции «Горячая линия для призывников»	2011-2013 годы, в том числе	300,00	300,00	МФКСиМП во взаимодействии с ВК И.о., общественными объединениями
		2011 год	100,00	100,00	
		2012 год	100,00	100,00	
		2013 год	100,00	100,00	
3.15.	Организация и проведение торжественных проводов граждан, призванных на военную службу в Вооруженные силы Российской Федерации	2011-2013 годы, в том числе	120,00	120,00	МФКСиМП во взаимодействии с ВК И.о., ООГО ДОСААФ России Иркутской области, общественными объединениями
		2011 год	40,00	40,00	
		2012 год	40,00	40,00	
		2013 год	40,00	40,00	

Распределение расходов в разрезе исполнителей мероприятий подпрограммы

Исполнитель мероприятия Программы	Объем финансирования (тыс. руб.) областной бюджет			
	Финансовые средства, всего в 2011-2013 годы, в том числе	2011 год	2012 год	2013 год
Подпрограмма «Патриотическое воспитание граждан в Иркутской области и допризывная подготовка молодежи», всего, в том числе:	48 295,00	17 660,00	14 875,00	15 760,00
МФКСиМП	38 990,00	14 260,00	11 970,00	12 760,00
МО	4 215,00	1620,00	1105,00	1490,00
МЗ	3400,00	1200,00	1200,00	1000,00
МКиА	1690,00	580,00	600,00	510,00

Приложение 3
к подпрограмме «Патриотическое воспитание граждан в Иркутской области и допризывная подготовка молодежи» на 2011-2013 годы

НАПРАВЛЕНИЕ И ОБЪЕМЫ ФИНАНСИРОВАНИЯ ПОДПРОГРАММЫ «ПАТРИОТИЧЕСКОЕ ВОСПИТАНИЕ ГРАЖДАН В ИРКУТСКОЙ ОБЛАСТИ И ДОПРИЗЫВНАЯ ПОДГОТОВКА МОЛОДЕЖИ» НА 2011-2013 ГОДЫ

Источники финансирования	Объем финансирования, тыс. руб.			
	Всего	2011	2012	2013
За счет средств областного бюджета				
НИОКР	-	-	-	-
Капитальные вложения	-	-	-	-
Прочие	48 295	17 660	14 875	15 760

Приложение 4
к подпрограмме «Патриотическое воспитание граждан в Иркутской области и допризывная подготовка молодежи» на 2011-2013 годы

ПЛАНИРУЕМЫЕ ПОКАЗАТЕЛИ РЕЗУЛЬТАТИВНОСТИ ПОДРОГРАММЫ «ПАТРИОТИЧЕСКОЕ ВОСПИТАНИЕ ГРАЖДАН В ИРКУТСКОЙ ОБЛАСТИ И ДОПРИЗЫВНАЯ ПОДГОТОВКА МОЛОДЕЖИ» НА 2011-2013 ГОДЫ

№ п/п	Цели, задачи, показатели результатов	Значения затрат и целевых индикаторов, показателей результативности Программы								
		2011 год			2012 год			2013 год		
		Объемы финансирования, тыс. руб.	Плановое значение целевого индикатора, показателя результативности	Эффективность (5 = 3 /4)	Объемы финансирования, тыс. руб.	Плановое значение целевого индикатора, показателя результативности	Эффективность (8 = 6 / 7)	Объемы финансирования, тыс. руб.	Плановое значение целевого индикатора, показателя результативности	Эффективность (11 = 9 /10)
1	2	3	4	5	6	7	8	9	10	11
	Цель: совершенствование системы патриотического воспитания и допризывной подготовки молодежи в Иркутской области									
1.	Задача 1. Развитие и поддержка региональной системы патриотического воспитания и допризывной подготовки молодежи, в том числе в целях разработки муниципальных программ по патриотическому воспитанию граждан									
1.1.	Количество центров патриотического воспитания и допризывной подготовки молодежи, ед.	800,00	3	266,67	0	0	0	800,00	3	266,67
2.	Задача 2. Совершенствование системы патриотического воспитания, формирование у граждан Иркутской области высокого патриотического сознания, верности Отечеству, готовности к выполнению конституционных обязанностей, профилактика экстремизма в молодежной среде									
2.1.	Количество граждан, регулярно участвующих в работе патриотических объединений, клубов, центров, чел.	7220,00	2000	3,61	6900,00	2500	2,76	7185,00	3000	2,395
3.	Задача 3. Создание региональной системы подготовки граждан Иркутской области к военной службе									
3.1.	Показатель годности к военной службе, %	2540,00	63	40,31	2375,00	65	36,53	2220,00	70	31,71
3.2.	Количество обучающихся старших курсов областных государственных образовательных учреждений начального и, среднего профессионального образования, прошедших допризывную военную подготовку, участвовавших в военных сборах, чел.	300,00	3200	0,0938	300,00	3300	0,0909	300,00	3450	0,087

Реестровый номер торгов 660-ОА/10

ИЗВЕЩЕНИЕ О ПРОВЕДЕНИИ ОТКРЫТОГО АУКЦИОНА

1. Форма торгов: открытый аукцион

2. Наименование, местонахождение, почтовый адрес и адрес электронной почты, номер контактного телефона заказчика:

Государственный заказчик: Государственное учреждение здравоохранения Иркутская государственная областная детская клиническая больница

Местонахождение: г. Иркутск, бульвар Ю. Гагарина, 4

Почтовый адрес: 664022 г. Иркутск, бульвар Ю. Гагарина, 4

Контактный телефон: 24-20-46

3. Наименование, местонахождение, почтовый адрес и адрес электронной почты, номер контактного телефона уполномоченного органа:

Агентство по государственному заказу Иркутской области

664003 г. Иркутск, ул. Сухэ-Батора, 15, тел./факс: 24-15-55 (приёмная), 24-17-11 (планово-аналитический отдел), 34-18-67 (отдел формирования и размещения государственного заказа Иркутской области), 33-60-31 (отдел исполнения бюджета, бухгалтерского учета и материально- технического обеспечения).

Официальный сайт - www.gz.gfu.ru

Контактное лицо: Ахметова Елена Васильевна, телефон: 24-14-71.

4. Предмет государственного контракта с указанием объема выполняемых работ:

Выполнение работ по текущему ремонту актового зала в здании.

Объемы выполняемых работ приведены в документации об аукционе, часть III «Заказ на выполнение работ».

5. Место выполнения работ: г. Иркутск, бульвар Ю. Гагарина, 4.

6. Начальная (максимальная) цена контракта (цена лота):

621 623 (шестьсот двадцать одна тысяча шестьсот двадцать три) рубля 99 копеек

7. Срок, место и порядок предоставления документации об аукционе, официальный сайт, на котором размещена документация об аукционе:

Документация об аукционе предоставляется со дня опубликования или размещения извещения о проведении открытого аукциона любому заинтересованному лицу на основании его письменного заявления в течение двух рабочих дней со дня получения соответствующего заявления по адресу: 664003 Иркутская область, город Иркутск, улица Сухэ-Батора, 15.

Официальный сайт - www.gz.gfu.ru

8. Начало рассмотрения заявок на участие в аукционе

С 10 часов 00 минут (иркутское время) 15 ноября 2010 года.

9. Место, дата и время проведения аукциона:

город Иркутск, улица Сухэ-Батора, 15, конференц-зал, агентство по государственному заказу Иркутской области

23 ноября 2010 г. в 10 часов 00 минут (иркутское время).

10. Преимущества, предоставляемые осуществляющим производство товаров (выполнение работ, оказание услуг) учреждениям и предприятиям уголовно-исполнительной системы и (или) организациям инвалидов:

не установлено.

11. Обеспечение заявки на участие в аукционе:

Обеспечение заявки на участие в аукционе не установлено.

12. Требование обеспечения исполнения контракта:

Обеспечение исполнения контракта на участие в открытом аукционе не установлено.

Реестровый номер торгов 066-ОК/10

ИЗВЕЩЕНИЕ О ПРОВЕДЕНИИ ОТКРЫТОГО КОНКУРСА

1. Форма торгов: открытый конкурс

2. Наименование, местонахождение, почтовый адрес и адрес электронной почты, номер контактного телефона заказчика:

Государственный заказчик:

Управление министерства социального развития, опеки и попечительства Иркутской области по Казачинско-Ленскому району.

Местонахождение: Иркутская область, Казачинско-Ленский район, п. Магистральный, ул. Ленина, д. 5.

Почтовый адрес: 666505 Иркутская область, Казачинско-Ленский район, п. Магистральный, ул. Ленина, д. 5.

Контактный телефон: (39562) 4-15-52

Электронный адрес: upravlenie_klr@mail.ru

3. Наименование, местонахождение, почтовый адрес и адрес электронной почты, номер контактного телефона уполномоченного органа:

Агентство по государственному заказу Иркутской области

664003 г. Иркутск, ул. Сухэ-Батора, 15, тел./факс: 34-18-67 (канцелярия), 24-17-11 (планово-аналитический отдел), 34-21-51 (отдел формирования и размещения государственного заказа Иркутской области), 33-60-31 (отдел исполнения бюджета, бухгалтерского учета и материально-технического обеспечения)

Контактное лицо: Ахметова Елена Васильевна, 24-14-71

4. Предмет государственного контракта и объем оказываемых услуг:

Оказание услуг по обязательному страхованию гражданской ответственности владельцев транспортных средств

Объем оказываемых услуг приведен в части III конкурсной документации «Заказ на оказание услуг».

5. Место оказания услуг (территория страхового покрытия): территория Российской Федерации.

6. Начальная (максимальная) цена контракта (цена лота):

1342 (одна тысяча триста сорок два) рубля 58 копеек

7. Срок, место и порядок предоставления конкурсной документации, официальный сайт, на котором размещена конкурсная документация:

Конкурсная документация предоставляется со дня, следующего за днем опубликования извещения о проведении открытого конкурса, любому заинтересованному лицу на основании его письменного заявления в течение двух рабочих дней со дня получения соответствующего заявления по адресу: г. Иркутск, ул. Сухэ-Батора, 15.

Официальный сайт - www.gz.gfu.ru

8. Место, дата и время вскрытия конвертов с заявками на участие в конкурсе:

г. Иркутск, ул. Сухэ-Батора, 15 (кабинет 11), Агентство по государственному заказу Иркутской области

26 ноября 2010 года в 14 часов 00 минут (иркутское время)

9. Место и дата рассмотрения заявок на участие в конкурсе:

г. Иркутск, ул. Сухэ-Батора, 15, в срок не свыше 20 дней со дня, указанного в п. 8 данного извещения

10. Подведение итогов конкурса:

В срок не свыше 10 дней с даты подписания протокола рассмотрения заявок на участие в конкурсе.

11. Преимущества, предоставляемые при участии в размещении заказа:

Не предусмотрены.

Реестровый номер торгов 680-ОА/10

ИЗВЕЩЕНИЕ О ПРОВЕДЕНИИ ОТКРЫТОГО АУКЦИОНА

1. Форма торгов: открытый аукцион

2. Наименование, местонахождение, почтовый адрес и адрес электронной почты, номер контактного телефона заказчика:

Государственный заказчик: ГУЗ «Иркутский областной клинический консультативно-диагностический центр»

Почтовый адрес: 664047 г. Иркутск, ул. Байкальская, 109.

Контактный телефон: 211-912, Пирогова Елена Викторовна, факс: 211-230

Адрес электронной почты: pirogova@dc.baikal.ru

3. Наименование, местонахождение, почтовый адрес и адрес электронной почты, номер контактного телефона уполномоченного органа: Агентство по государственному заказу Иркутской области, 664003 г. Иркутск, ул. Сухэ-Батора, 15, тел.: 34-18-67 (приемная), 33-25-41 (планово-аналитический отдел), 34-21-51 (отдел формирования и размещения государственного заказа), 33-60-31 (отдел исполнения бюджета, бухгалтерского учета и хозяйственного обеспечения)

Исполнитель: Горбунова Людмила Владимировна, номер контактного телефона: 34-23-81.

4. Предмет государственного контракта с указанием количества поставляемого товара:

Открытый аукцион на право заключения государственного контракта на поставку реактивов и расходного материала для лабораторных исследований для нужд ГУЗ «Иркутский областной клинический консультативно-диагностический центр».

Лот № 1 – Поставка реактивов для автоматического анализатора Иммулайт2000 фирмы DPC и иммуноферментного анализа

Лот № 2 – Поставка реактивов для иммунологического анализатора Алегрия

Лот № 3 – Поставка реактивов для исследований на гельминты методом иммуноферментного анализа

Лот № 4 – Поставка реактивов для иммунохимического анализатора МодулярЕ фирмы Рош

Лот № 5 – Поставка реактивов и расходного материала для иммунограммы.

Количество поставляемого товара приведено в документации об аукционе, часть III «Заказ на поставку товара».

5. Место поставки товара по всем лотам: г. Иркутск, ул. Байкальская, 109.

6. Начальная (максимальная) цена контракта (лота):

Лот № 1 – 754 806,44 (семьсот пятьдесят четыре тысячи восемьсот шесть) рублей 44 копейки.

Лот № 2 – 93 513,26 (девяносто три тысячи пятьсот тринадцать) рублей 26 копеек.

Лот № 3 – 104 541,42 (сто четыре тысячи пятьсот сорок один) рубль 42 копейки.

Лот № 4 – 776 910,42 (семьсот семьдесят шесть тысяч девятьсот десять) рублей 42 копейки.

Лот № 5 – 216 115,68 (двести шестнадцать тысяч сто пятнадцать) рублей 68 копеек.

7. Срок, место и порядок предоставления документации об аукционе, официальный сайт, на котором размещена документация об аукционе:

Документация об аукционе предоставляется со дня опубликования или размещения извещения о проведении открытого аукциона любому заинтересованному лицу на основании его письменного заявления в течение двух рабочих дней со дня получения соответствующего заявления по адресу:

г. Иркутск, ул. Сухэ-Батора, 15.

Официальный сайт - www.gz.gfu.ru

8. Начало рассмотрения заявок на участие в аукционе

С 10 часов 00 минут (иркутское время) 15 ноября 2010 года.

9. Место, дата и время проведения аукциона:

г. Иркутск, ул. Сухэ-Батора, 15, кабинет № 11, агентство по государственному заказу Иркутской области

23 ноября 2010 г. в 16 часов 00 минут (иркутское время).

10. Преимущества, предоставляемые осуществляющим производство товаров (выполнение работ, оказание услуг) учреждениям и предприятиям уголовно-исполнительной системы и (или) организациям инвалидов: не предусматривается.

11. Обеспечение заявки на участие в аукционе по всем лотам: не требуется

12. Требование обеспечения исполнения контракта по всем лотам: не требуется.

ИНФОРМАЦИОННОЕ СООБЩЕНИЕ

ОГУ «Фонд имущества Иркутской области» (далее - Продавец) сообщает о переносе продажи областного государственного имущества посредством публичного предложения, назначенной на 02 ноября 2010 года, по продаже комплекса объектов недвижимого имущества, ранее объявленной в газете «Областная» от 01 октября 2010 года № 113 (687).

Продажа посредством публичного предложения осуществляется с использованием открытой формы подачи предложений о приобретении государственного областного имущества в течение одной процедуры проведения такой продажи.

Определение участников продажи, подведение итогов продажи состоятся 30 ноября 2010 года в 10.00 (время местное) по адресу: г. Иркутск, ул. Партизанская, 1, каб. 65.

Прием заявок продлевается до 23 ноября 2010 г. с 9.00 до 17.00 (обед с 13.00 до 14.00) по адресу: г. Иркутск, ул. Партизанская, 1, каб. 67.

Характеристика Объекта продажи

Комплекс объектов недвижимого имущества, состоящий из двухэтажного нежилого здания – административного, общей площадью 895,90 кв.м, кадастровый номер (или условный) 38:34:032004:0003:25:414:001:010057480, одноэтажного кирпичного нежилого здания – склада (литера Г), общей площадью 68,80 кв.м, кадастровый (или условный номер) 38:34:032004:0003:25:414:001: 003822020:0400, и необходимого для их использования земельного участка площадью 6542,00 кв.м, кадастровый (или условный номер) 38:34:032004:0003, расположенного по адресу: Иркутская область, г. Братск, ж.р. Осиновка, ул. Центральная, № 36 и № 36, № 2 (далее - Объект).

Начальная цена Объекта: 2 360 000 (два миллиона триста шестьдесят тысяч) рублей.

Размер задатка: 236 000 (двести тридцать шесть тысяч) руб.

Величина снижения начальной цены (шаг понижения) Объекта: 236 000 (двести тридцать шесть тысяч) рублей.

Величина повышения начальной цены («шаг аукциона») Объекта: 118 000 (сто восемнадцать тысяч) рублей.

Минимальная цена предложения (цена отсечения): 1 180 000 (один миллион сто восемьдесят тысяч) рублей.

На покупателя возлагается обязанность:

- обеспечить государственную регистрацию перехода права собственности на Объект в установленном законом порядке и представить в министерство имущественных отношений Иркутской области копию свидетельства о государственной регистрации права собственности.

- возместить затраты на оценку Объекта в размере 7 800 (семь тысяч восемьсот) руб.

Покупателями имущества могут быть любые физические и юридические лица, за исключением государственных и муниципальных унитарных предприятий, государственных и муниципальных учреждений, а также юридических лиц, в уставном капитале которых доля РФ, субъектов РФ и муниципальных образований превышает 25 процентов.

Для участия в торгах необходимо представить комплект следующих документов:

- заявку установленного образца;

- платежный документ с отметкой банка об исполнении, подтверждающий оплату задатка участником аукциона в размере 10% от начальной цены Имущества. Договор о задатке заключается в порядке, предусмотренном статьей 428 ГК РФ;

- опись представленных документов в двух экземплярах.

Юридические лица дополнительно представляют следующие документы:

- нотариально заверенные копии учредительных документов, решение в письменной форме соответствующего органа управления о приобретении имущества (если это необходимо в соответствии с учредительными документами претендента и законодательством государства, в котором зарегистрирован претендент), сведения о доле РФ, субъекта РФ, муниципального образования в уставном капитале юридического лица. В случае подачи заявки представителем претендента предъявляется надлежащим образом оформленная доверенность.

Физические лица предъявляют документ, удостоверяющий личность (паспорт).

Документы передаются покупателем лично или через доверенное лицо (доверенность нотариуса).

Претендент не допускается к участию в продаже посредством публичного предложения по следующим основаниям:

1) представленные документы не подтверждают право претендента быть покупателем в соответствии с законодательством Российской Федерации;

2) представлены не все документы в соответствии с перечнем, указанным в информационном сообщении о продаже государственного или муниципального имущества, либо оформление указанных документов не соответствует законодательству Российской Федерации;

3) заявка на участие в продаже посредством публичного предложения подана лицом, не уполномоченным претендентом на осуществление таких действий.

Задатки перечисляются согласно подписанному договору о задатке на расчетный счет Продавца. Р/сч. № 40302810400004000002 в ГРКЦ ГУ Банка России по Иркутской области в г. Иркутске, БИК 042520001, Получатель: ИНН 3808022890, КПП 380801001 Минфин Иркутской области (ОГУ «Фонд имущества Иркутской области», лицевой счет № 81303000060), назначение платежа: оплата по договору о задатке № __ от «__»_____ 2010 г. Задаток должен поступить на счет Продавца не позднее момента окончания приема заявок.

Факт поступления от претендентов задатков устанавливается Продавцом на основании соответствующей выписки со счета Продавца. Претендент допускается к участию в продаже в случае, если задаток поступил на счет Продавца не позднее момента окончания приема заявок – 26 октября 2010 года.

Со дня приема заявок лицо, желающее приобрести областное имущество, имеет право предварительного ознакомления с информацией о подлежащем приватизации имуществе в отделе продаж Фонда имущества по адресу: г. Иркутск, ул. Партизанская, 1, 3-й этаж, каб. 67. Телефон для справок: 297-138, 207-518. Сайт www.irkfi. ru.

Предложения о приобретении государственного областного имущества заявляются участниками продажи посредством публичного поднятием карточек после оглашения цены первоначального предложения или цены предложения, сложившейся на соответствующем шаге понижения.

Право приобретения государственного областного имущества принадлежит участнику продажи посредством публичного предложения, который подтвердил цену первоначального предложения или цену предложения, сложившуюся на соответствующем шаге понижения, при отсутствии предложений других участников.

В случае если несколько участников продажи посредством публичного предложения подтверждают цену первоначального предложения или цену предложения, сложившуюся на одном из шагов понижения, со всеми участниками проводится аукцион по установленным в соответствии с настоящим Федеральным законом правилам проведения аукциона, предусматривающим открытую форму подачи предложений о цене имущества. Начальной ценой государственного областного имущества на таком аукционе является цена первоначального предложения или цена предложения, сложившаяся на данном шаге понижения.

В случае если участники такого аукциона не заявляют предложения о цене, превышающей начальную цену государственного областного имущества, право его приобретения принадлежит участнику аукциона, который первым подтвердил начальную цену.

Торги проводятся при наличии не менее двух участников.

Претендент имеет право отозвать поданную заявку на участие в продаже посредством публичного предложения до момента признания его участником торгов

Уведомление о признании участника продажи посредством публичного предложения победителем выдается победителю или его полномочному представителю под расписку в день подведения итогов продажи посредством публичного предложения.

При уклонении или отказе победителя продажи посредством публичного предложения от заключения в установленный срок договора купли-продажи имущества он утрачивает право на заключение указанного договора и задаток ему не возвращается.

Суммы задатков возвращаются участникам продажи посредством публичного предложения, за исключением победителя такой продажи, в течение 5 дней с даты подведения итогов.

Не позднее чем через пять дней с даты выдачи уведомления о признании участника продажи посредством публичного предложения победителем с ним заключается договор купли-продажи, оплата по договору купли-продажи производится в 10-дневный срок со дня подписания договора по следующим реквизитам: «Получатель – Управление федерального казначейства по Иркутской области (Министерство имущественных отношений Иркутской области), ИНН/КПП 3808174613/380801001, в ГРКЦ ГУ Банка России по Иркутской области в г. Иркутске, расчетный счет № 40101810900000010001, БИК 042520001, КБК 813 1 14 02023 02 0000 410».

В случае невыполнения вышеуказанных обязательств итоги торгов аннулируются, имущество остается в областной собственности, задаток Покупателю не возвращается.

Передача победителю приобретенного имущества и оформление права собственности на него осуществляется в соответствии с законодательством Российской Федерации не позднее чем через 30 дней после полной оплаты имущества.

Реестровый номер торгов 667-ОА/10

ИЗВЕЩЕНИЕ О ПРОВЕДЕНИИ ОТКРЫТОГО АУКЦИОНА

1. Форма торгов:

Открытый аукцион.

2. Наименование, местонахождение, почтовый адрес и адрес электронной почты, номер контактного телефона заказчика:

ОГУЗ «Иркутская областная инфекционная клиническая больница».

664043 город Иркутск, улица Маршала Конева, 90.

Контактный телефон: (3952) 30-04-42.

E-mail: irkinfekcia@mail.ru

3. Наименование, местонахождение, почтовый адрес и адрес электронной почты, номер контактного телефона уполномоченного органа:

Агентство по государственному заказу Иркутской области

664003 г. Иркутск, ул. Сухэ-Батора, 15, тел./факс: 34-18-67 (канцелярия), 24-17-11 (планово-аналитический отдел), 24-14-90 (отдел формирования и размещения государственного заказа Иркутской области), 33-60-31 (отдел исполнения бюджета, бухгалтерского учета и материально-технического обеспечения)

Контактное лицо: Фартушная Наталья Алексеевна, тел.: 34-18-87

4. Предмет государственного контракта с указанием количества поставляемого товара:

Поставка реагентов и расходных материалов для лаборатории.

Лот № 1 – Поставка реагентов для лаборатории.

Лот № 2 – Поставка посуды лабораторной.

Лот № 3 – Поставка изделий для забора, хранения и транспортировки анализов.

Количество поставляемого товара по всем лотам приведено в части III «Заказ на поставку» документации об аукционе.

5. Место поставки товара (по всем лотам):

город Иркутск, улица Маршала Конева, 90.

6. Начальная (максимальная) цена контракта (лота):

Лот № 1 – 1 469 481 (один миллион четыреста шестьдесят девять тысяч четыреста восемьдесят один) рубль 92 копейки.

Лот № 2 – 736 470 (семьсот тридцать шесть тысяч четыреста семьдесят) рублей 72 копейки.

Лот № 3 – 125 000 (сто двадцать пять тысяч) рублей 00 копеек.

7. Срок, место и порядок предоставления документации об аукционе, официальный сайт, на котором размещена документация об аукционе:

Документация об аукционе предоставляется со дня опубликования или размещения извещения о проведении открытого аукциона любому заинтересованному лицу на основании его письменного заявления в течение двух рабочих дней со дня получения соответствующего заявления по адресу:

г. Иркутск, ул. Сухэ-Батора, 15.

Официальный сайт - www.gz.gfu.ru

8. Место, дата и время начала рассмотрения заявок на участие в аукционе:

Агентство по государственному заказу Иркутской области

г. Иркутск, ул. Сухэ-Батора, 15

16 ноября 2010 года в 10 часов 00 минут (иркутское время).

9. Место, дата и время проведения аукциона:

Агентство по государственному заказу Иркутской области

г. Иркутск, ул. Сухэ-Батора, 15 (кабинет № 10)

24 ноября 2010 года в 10 часов 00 минут (иркутское время).

10. Преимущества, предоставляемые осуществляющим производство товаров (выполнение работ, оказание услуг) учреждениям и предприятиям уголовно-исполнительной системы и (или) организациям инвалидов:

Не установлены.

11. Обеспечение исполнения контракта:

По лотам № 1, 2:

Обеспечение исполнения контракта на участие в открытом аукционе должно составлять 30% от начальной (максимальной) цены контракта.

Обеспечение исполнения государственного контракта может быть представлено в виде безотзывной банковской гарантии, договора поручительства или передачи заказчику в залог денежных средств, в том числе в форме вклада (депозита) в размере 30% от начальной (максимальной) цены контракта.

Способ обеспечения исполнения контракта из перечисленных способов определяется участником размещения заказа самостоятельно.

По лоту № 3:

Не установлено.

12. Обеспечение заявки на участие в аукционе (по всем лотам):

Не установлено.

Реестровый номер торгов 687-ОА/10

ИЗВЕЩЕНИЕ О ПРОВЕДЕНИИ ОТКРЫТОГО АУКЦИОНА

1. Форма торгов: открытый аукцион

2. Наименование, местонахождение, почтовый адрес и адрес электронной почты, номер контактного телефона заказчика:

Государственный заказчик: Государственное учреждение здравоохранения «Областной онкологический диспансер»

Местонахождение: Иркутская область, г. Иркутск, ул. Фрунзе, 32

Почтовый адрес: 664035 Иркутская область, г. Иркутск, ул. Фрунзе, 32

Контактный телефон: 8 (3952) 77-72-83, 77-73-23, 77-72-23

3. Наименование, местонахождение, почтовый адрес и адрес электронной почты, номер контактного телефона уполномоченного органа:

Агентство по государственному заказу Иркутской области

664003 г. Иркутск, ул. Сухэ-Батора, 15, тел./факс: 24-15-55 (приёмная), 24-17-11 (планово-аналитический отдел), 34-18-67 (отдел формирования и размещения государственного заказа Иркутской области), 33-60-31 (отдел исполнения бюджета, бухгалтерского учета и материально- технического обеспечения).

Официальный сайт - www.gz.gfu.ru

Контактное лицо: Какаулина Елена Александровна, телефон: 24-13-71, адрес электронной почты: kakaulina@gfu.ru.

4. Предмет государственного контракта с указанием объема выполняемых работ:

Открытый аукцион на право заключения государственного контракта на выполнение работ по проектированию системы дымоудаления в помещениях зданий Государственного учреждения здравоохранения «Областной онкологический диспансер».

Объемы выполняемых работ приведены в документации об аукционе, часть III «Заказ на выполнение работ».

5. Место выполнения работ: по местонахождению Подрядчика и объекта выполнения работ.

6. Начальная (максимальная) цена контракта (цена лота):

615 450 (шестьсот пятнадцать тысяч четыреста пятьдесят) рублей 00 копеек.

7. Срок, место и порядок предоставления документации об аукционе, официальный сайт, на котором размещена документация об аукционе:

Документация об аукционе предоставляется со дня опубликования или размещения извещения о проведении открытого аукциона любому заинтересованному лицу на основании его письменного заявления в течение двух рабочих дней со дня получения соответствующего заявления по адресу: 664003 Иркутская область, город Иркутск, улица Сухэ-Батора, 15.

Официальный сайт - www.gz.gfu.ru

8. Начало рассмотрения заявок на участие в аукционе

С 10 часов 00 минут (иркутское время) 19 ноября 2010 года.

9. Место, дата и время проведения аукциона:

город Иркутск, улица Сухэ-Батора, 15, конференц-зал, агентство по государственному заказу Иркутской области

26 ноября 2010 г. в 16 часов 00 минут (иркутское время).

10. Преимущества, предоставляемые осуществляющим производство товаров (выполнение работ, оказание услуг) учреждениям и предприятиям уголовно-исполнительной системы и (или) организациям инвалидов:

Не установлено.

11. Обеспечение заявки на участие в аукционе:

Обеспечение заявки на участие в открытом аукционе должно составлять 5% от начальной (максимальной) цены контракта.

Обеспечение заявки на участие в открытом аукционе должно быть внесено в виде денежных средств путем перечисления на счет по следующим реквизитам:

Министерство финансов Иркутской области (агентство по государственному заказу Иркутской области, л/сч 82903000010) ИНН 3808131923 КПП 380801001 Р/сч 40302810400004000002

БИК 042520001 Банк ГРКЦ ГУ Банка России по Иркутской области г. Иркутск

Назначение платежа: 82903030202002000018 0 обеспечение заявки на участие в открытом аукционе_____(указывается название аукциона), реестровый номер торгов _____(указывается реестровый номер торгов).

Обеспечение заявки на участие в открытом аукционе должно быть зачислено на лицевой счет агентства до окончания срока подачи заявок.

Возврат обеспечения заявки производится в соответствии с требованиями Федерального закона № 94-ФЗ от 21 июля 2005 года «О размещении заказов на поставки товаров, выполнение работ, оказание услуг для государственных и муниципальных нужд».

12. Требование обеспечения исполнения контракта:

Обеспечение исполнения контракта на участие в открытом аукционе не предусмотрено.

Реестровый номер торгов 065-ОК/10

ИЗВЕЩЕНИЕ О ПРОВЕДЕНИИ ОТКРЫТОГО КОНКУРСА

1. Форма торгов

Открытый конкурс

2. Наименование, местонахождение, почтовый адрес и адрес электронной почты, номер контактного телефона заказчика:

Государственный заказчик: ОГУ «Центр по сохранению историко-культурного наследия Иркутской области»

Почтовый адрес: 664025 Россия, г. Иркутск, ул. 5-й Армии, 2

Контактный телефон: 8 (3952) 33-27-13, 20-30-90.

3. Наименование, местонахождение, почтовый адрес и адрес электронной почты, номер контактного телефона уполномоченного органа:

Агентство по государственному заказу Иркутской области

664003 г. Иркутск, ул. Сухэ-Батора, 15, тел./факс: 34-18-67 (канцелярия), 24-17-11 (планово-аналитический отдел), 34-21-51 (отдел формирования и размещения государственного заказа Иркутской области), 33-60-31 (отдел исполнения бюджета, бухгалтерского учета и материально-технического обеспечения)

Контактное лицо: Какаулина Елена Александровна, тел. 24-13-71

4. Предмет государственного контракта и объем выполняемых работ:

Выполнение работ по завершению ремонтно-реставрационных работ и приспособления к использованию в современных условиях на памятнике истории и культуры «Дом декабриста Трубецкого Сергея Петровича 1854-1856 гг.» по адресу: г. Иркутск, ул. Дзержинского, 646.

Объем выполняемых работ приведен в части III конкурсной документации «Заказ на выполнение работ».

5. Место выполнения работ: г. Иркутск, ул. Дзержинского, 646.

6. Начальная (максимальная) цена контракта (цена лота):

9 712 999 (девять миллионов семьсот двенадцать тысяч девятьсот девяносто девять) рублей 52 копейки.

7. Срок, место и порядок предоставления конкурсной документации, официальный сайт, на котором размещена конкурсная документация:

Конкурсная документация предоставляется со дня, следующего за днем опубликования извещения о проведении открытого конкурса, любому заинтересованному лицу на основании его письменного заявления в течение двух рабочих дней со дня получения соответствующего заявления по адресу: г. Иркутск, ул. Сухэ-Батора, 15.

Официальный сайт - www.gz.gfu.ru

8. Место, дата и время вскрытия конвертов с заявками на участие в конкурсе:

г. Иркутск, ул. Сухэ-Батора, 15 (кабинет 11), Агентство по государственному заказу Иркутской области

25 ноября 2010 года в 09 часов 30 минут (иркутское время)

9. Место и дата рассмотрения заявок на участие в конкурсе:

г. Иркутск, ул. Сухэ-Батора, 15, в срок не свыше 20 дней со дня, указанного в п. 8 данного извещения

10. Подведение итогов конкурса:

В срок не свыше 10 дней с даты подписания протокола рассмотрения заявок на участие в конкурсе.

11. Преимущества, предоставляемые при участии в размещении заказа:

Не предусмотрены.

ИЗВЕЩЕНИЕ
о проведении открытого конкурса по выбору организаций на выполнение работ «под ключ» по объекту инвестиционной программы ГУЭП «Облкоммунэнерго» на 2011 год: «Реконструкция ВЛ-35 кВ «ПС Косая степь - Бугульдейка» (комплектация материалами, реконструкция), начиная с 25 октября 2010 г. по 25 ноября 2010 г.

В соответствии с Федеральным законом РФ «О защите конкуренции» № 135-ФЗ от 26.07.2006 г., Законом РФ «О размещении заказов на поставки товаров, выполнение работ, оказание услуг для государственных и муниципальных нужд» № 94-ФЗ от 21 июля 2005 г. ГУЭП «Облкоммунэнерго» объявляет открытый конкурс по выбору организаций на выполнение работ «под ключ» по объекту инвестиционной программы ГУЭП «Облкоммунэнерго» на 2011 год: «Реконструкция ВЛ-35 кВ «ПС Косая степь - Бугульдейка» (комплектация материалами, реконструкция), начиная с 25 октября 2010 г. по 25 ноября 2010 г.

Наименование и адрес организатора открытого конкурса: Областное государственное унитарное энергетическое предприятие «Энергоснабжающая компания по эксплуатации электрических сетей «Облкоммунэнерго» (ГУЭП «Облкоммунэнерго»).

Юридический адрес: Россия, Иркутская область, г. Иркутск, ул. Ширямова, 54.

Почтовый адрес: 664075 Россия, Иркутская область, г. Иркутск, ул. Ширямова, 54, а/я 52.

Предмет конкурса:

Выбор организаций на выполнение работ «под ключ» по объекту инвестиционной программы ГУЭП «Облкоммунэнерго» на 2011 год: «Реконструкция ВЛ-35 кВ «ПС Косая степь - Бугульдейка» (комплектация материалами, реконструкция), начиная с 25 октября 2010 г. по 25 ноября 2010 г.

Лот 1. Реконструкция ВЛ-35 кВ «ПС Косая степь - Бугульдейка» (комплектация материалами, реконструкция)

Адрес объекта – Иркутская обл., Ольхонский район, п. Бугульдейка.

Сроки выполнения работ: 2010-2011 гг.

Начальная (максимальная) цена: 139 000,00 тыс. руб. (без НДС).

Оплата заказа осуществляется за счет собственных средств предприятия.

Место получения конкурсной документации: Россия, Иркутская область, г. Иркутск, ул. Ширямова, 54, и на сайте www.oblkommunenergo.ru

Порядок и сроки предоставления конкурсной документации:

Конкурсная документация предоставляется без взимания платы в течение с 25.10.2010 г. по 24.11.2010 г. с 08 часов 30 минут (время иркутское) до 17 часов 00 минут (время иркутское) со дня получения заявления любого заинтересованного лица, поданного в письменной форме по адресу организатора конкурса.

Место подачи заявок на участие в конкурсе: Россия, Иркутская область, г. Иркутск, ул. Ширямова, 54.

Порядок подачи заявок на участие в конкурсе: Участник конкурса подает заявку на участие в конкурсе в письменной форме в запечатанном конверте. При этом на таком конверте указывается наименование открытого конкурса, на участие в котором подается данная заявка. Участник размещения заказа вправе не указывать на таком конверте свое фирменное наименование, почтовый адрес.

К участию в конкурсе допускаются организации, отвечающие установленным законодательством РФ требованиям, предъявляемым к организациям, осуществляющим вышеназванные виды работ.

Дата начала приема заявок: с 25.10.2010 г. с 08 часов 30 минут (время иркутское).

Дата окончания приема заявок: до 24.11.2010 г. 17 часов 00 минут (время иркутское).

Требование о внесении задатка, размер задатка, срок и порядок внесения задатка, реквизиты счета для перечисления задатка:

Для участия в открытом конкурсе устанавливается задаток в размере 5% от начальной (максимальной) цены лота:

Лот 1 – 6 950,00 тыс. руб. (без НДС).

Сумма задатка перечисляется на расчетный счет ГУЭП «Облкоммунэнерго»; расчетный счет 40602810118020100003 в Байкальском банке Сбербанка РФ г. Иркутск, кор.счет 30101810900000000607 БИК 042520607 ИНН/КПП 3800000252/38115001 (в назначении платежа обязательно указывать наименование конкурсной документации и номер лота). Дата внесения задатка – не позднее 19.11.2010 г.

Организатор открытого конкурса в течение пяти рабочих дней с даты подписания протокола рассмотрения и оценки конкурсных заявок обязан возвратить задаток участникам открытого конкурса, которые участвовали в открытом конкурсе, но не стали победителями, за исключением участника, которому присвоен второй порядковый номер. Задаток, внесенный участником открытого конкурса, которому по итогам рассмотрения и оценки конкурсных заявок присвоен второй порядковый номер, возвращается такому участнику открытого конкурса в течение пяти рабочих дней с даты подписания договора с победителем открытого конкурса или с таким участником открытого конкурса. В случае если один участник открытого конкурса является одновременно победителем открытого конкурса и участником открытого конкурса, которому по результатам рассмотрения и оценки конкурсных заявок присвоен второй порядковый номер, при уклонении указанного участника открытого конкурса от заключения договора в качестве победителя открытого конкурса задаток, внесенный таким участником, не возвращается.

Оценка заявок на участие в конкурсе будет производиться по следующим критериям:

1) все учредительные документы в соответствии с законодательством РФ;

2) опыт работы на рынке выполнения проектных, монтажных и строительных работ;

3) наличие допуска саморегулирующей организации;

4) опыт работы с ГУЭП «Облкоммунэнерго»;

5) сроки выполнения работ;

6) гарантийные обязательства;

7) материальная выгода Предприятия, по экономии косвенных издержек, за счет предложения участника конкурса ряда дополнительных услуг;

8) заинтересованность Предприятия в комплексе работ, услуг для ГУЭП «Облкоммунэнерго».

Вскрытие конвертов с заявками на участие в конкурсе и открытие доступа к поданным заявкам на участие в конкурсе, рассмотрение таких заявок и подведение итогов конкурса будет осуществляться по адресу организатора конкурса: Россия, Иркутская область, г. Иркутск, ул. Ширямова, 54.

Дата, время вскрытия конвертов и рассмотрения заявок на участие в конкурсе:

25 ноября 2010 года 15 часов 00 минут (время иркутское).

Требование об обеспечении исполнения договора, способы обеспечения, его размер, срок и порядок внесения, реквизиты счета для перечисления суммы для обеспечения договора:

Для участия в открытом конкурсе устанавливается обеспечение исполнения договора в размере 20% от начальной (максимальной) цены лота: Лот 1 – 27 800,00 тыс. руб. (без НДС).

Способы обеспечения исполнения договора: банковская гарантия, страхование ответственности по договору и передача заказчику в залог денежных средств.

Сумма обеспечения исполнения договора перечисляется на расчетный счет ГУЭП «Облкоммунэнерго» (в случае выбора способа в виде передачи заказчику залога денежных средств); расчетный счет 40602810118020100003 в Байкальском банке Сбербанка РФ г. Иркутск, кор.счет 30101810900000000607 БИК 042520607 ИНН/КПП 3800000252/38115001 (в назначении платежа обязательно указывать наименование конкурсной документации, номер лота и назначение платежа).

В случае если участник открытого конкурса допускается к участию в открытом конкурсе, ему в течение двух дней направляется письменное уведомление, что он допущен и признан участником открытого конкурса. Такому участнику необходимо в течение пяти рабочих дней с момента получения уведомления о допуске к участию в открытом конкурсе внести установленный размер обеспечения исполнения договора.

Организатор открытого конкурса в течение пяти рабочих дней с даты подписания протокола рассмотрения и оценки конкурсных заявок возвращает внесенную сумму обеспечения исполнения договора участникам открытого конкурса, которые участвовали в открытом конкурсе, но не стали победителями, за исключением участника, которому присвоен второй порядковый номер. Обеспечение исполнения договора, внесенное победителем открытого конкурса и участником открытого конкурса, которому по итогам рассмотрения и оценки конкурсных заявок присвоен второй порядковый номер, возвращается таким участникам открытого конкурса в течение пяти рабочих дней с даты подписания договора с победителем открытого конкурса или с участником открытого конкурса, которому присвоен второй порядковый номер.

Дата подведения итогов конкурса: в течение 20 дней со дня вскрытия конвертов с конкурсными заявками.

Договор по результатам конкурса между Заказчиком и Победителем конкурса: должен быть заключен в течение 10 дней со дня размещения итогового протокола на официальном сайте.

По всем вопросам обращаться: ГУЭП «Облкоммунэнерго»

Почтовый адрес: 664075 Россия, Иркутская область, г. Иркутск, ул. Ширямова, 54, а/я 52.

тел.: (3952) 24-77-98, 24-77-83, 24-75-73, факс: (3952) 24-79-34.

Контактные лица: Еропов Дмитрий Викторович, Плотников Александр Владимирович.

ЮРИДИЧЕСКИЕ УСЛУГИ

Специалисты Северо-Западной академии города Санкт-Петербурга (98% выигранных дел в Арбитражных судах Москвы, Санкт-Петербурга, Иркутска).

Наш адрес: 664025 г. Иркутск, ул. Ленина, 18, офис 304, e-mail: formula-la@mail.ru.

Телефоны: (3952) 670-218, 650-218.

ИНФОРМАЦИОННОЕ СООБЩЕНИЕ

ТУ Росимущества в Иркутской области сообщает о проведении аукциона по продаже заложенного и арестован