ОБЩЕСТВЕННО-ПОЛИТИЧЕСКАЯ ГАЗЕТА
Областная
6 ДЕКАБРЯ 2024 ПЯТНИЦА № 138 (2780)
WWW.OGIRK.RU
ОФИЦИАЛЬНАЯ ИНФОРМАЦИЯ

ПОСТАНОВЛЕНИЕ ПРАВИТЕЛЬСТВА ИРКУТСКОЙ ОБЛАСТИ от 28 сентября 2023 года № 852-пп
О внесении изменений в региональную программу капитального ремонта общего имущества в многоквартирных домах на территории Иркутской области

Продолжение. Начало в № 103, 104, 106, 107, 109, 110, 112, 113, 115, 116, 118, 119, 121, 122, 124, 126, 127, 129, 130, 132, 133, 135, 136

Приложение к постановлению Правительства Иркутской области
от 28 сентября 2023 года № 852-пп
«Приложение
к региональной программе капитального ремонта общего имущества
в многоквартирных домах на территоии Иркутской области на 2014-2052 годы

Перечень мероприятий региональной программы капитального ремонта общего имущества в многоквартирных домах на территории Иркутской области на 2014-2052 годы

№ п/п	Муниципальный район	Поселение, городской округ	Вид (категория) населенного пункта	Наименование населенного пункта	Вид территории общего пользования	Наименование территории общего пользования	Вид территории общего пользования	Наименование территории общего пользования	Номер дома	Перечень услуг и (или) работ по капитальному ремонту	Плановый период проведения капитального ремонта общего имущества многоквартирного дома (годы)												
											2014-2016	2017-2019	2020-2022	2023-2025	2026-2028	2029-2031	2032-2034	2035-2037	2038-2040	2041-2043	2044-2046	2047-2049	2050-2052
1	2	3	4	5	6	7	8	9	10	11	12	13	14	15	16	17	18	19	20	21	22	23	24
985		Ангарское городское муниципальное образование	г.	Ангарск			мкр	6А	2	Ремонт системы горячего водоснабжения													
										Ремонт фундамента многоквартирного дома													
										Утепление и ремонт фасада													
										Ремонт систем противопожарной автоматики и дымоудаления													
										Ремонт системы газоснабжения													
										Ремонт системы теплоснабжения													
										Ремонт крыши						V							
										Ремонт системы электроснабжения													
										Ремонт системы вентиляции													
										Оказание услуг по проведению строительного контроля													
										Ремонт подвальных помещений													
										Разработка проектно-сметной документации													
										Ремонт системы водоотведения													
										Ремонт системы холодного водоснабжения													
986		Ангарское городское муниципальное образование	г.	Ангарск			мкр	6А	21	Ремонт системы горячего водоснабжения													
										Ремонт фундамента многоквартирного дома													
										Утепление и ремонт фасада													
										Ремонт систем противопожарной автоматики и дымоудаления													
										Ремонт системы газоснабжения													
										Ремонт системы теплоснабжения													
										Ремонт крыши									V				
										Ремонт системы электроснабжения													
										Ремонт системы вентиляции													
										Оказание услуг по проведению строительного контроля													
										Ремонт подвальных помещений													
										Разработка проектно-сметной документации													
										Ремонт системы водоотведения													
										Ремонт системы холодного водоснабжения													
987		Ангарское городское муниципальное образование	г.	Ангарск			мкр	6А	23А	Ремонт или замену лифтового оборудования								V					
										Ремонт системы электроснабжения								V					
										Разработка проектно-сметной документации								V					
										Оказание услуг по проведению строительного контроля								V					
										Ремонт системы горячего водоснабжения													
										Ремонт фундамента многоквартирного дома													
										Ремонт или замена мусоропроводов													
										Ремонт систем противопожарной автоматики и дымоудаления													
										Ремонт системы газоснабжения									V				
										Ремонт системы теплоснабжения													
										Ремонт крыши													
										Ремонт системы вентиляции													
										Ремонт подвальных помещений, в том числе отмостка													
										Ремонт системы водоотведения													
										Ремонт системы холодного водоснабжения													
										Утепление и ремонт фасада													
988		Ангарское городское муниципальное образование	г.	Ангарск			мкр	6А	23В	Ремонт или замену лифтового оборудования								V					
										Ремонт системы электроснабжения								V					
										Разработка проектно-сметной документации								V					
										Оказание услуг по проведению строительного контроля								V					
										Ремонт системы горячего водоснабжения													
										Ремонт фундамента многоквартирного дома													
										Ремонт или замена мусоропроводов													
										Ремонт систем противопожарной автоматики и дымоудаления													
										Ремонт системы газоснабжения									V				
										Ремонт системы теплоснабжения													
										Ремонт крыши													
										Ремонт системы вентиляции													
										Ремонт подвальных помещений, в том числе отмостка													
										Ремонт системы водоотведения													
										Ремонт системы холодного водоснабжения													
										Утепление и ремонт фасада													
989		Ангарское городское муниципальное образование	г.	Ангарск			мкр	6А	25	Ремонт системы горячего водоснабжения													
										Ремонт фундамента многоквартирного дома													
										Утепление и ремонт фасада													
										Ремонт систем противопожарной автоматики и дымоудаления													
										Ремонт системы газоснабжения													
										Ремонт системы теплоснабжения													
										Ремонт крыши										V			
										Ремонт системы электроснабжения													
										Ремонт системы вентиляции													
										Оказание услуг по проведению строительного контроля													
										Ремонт подвальных помещений													
										Разработка проектно-сметной документации													
										Ремонт системы водоотведения													
										Ремонт системы холодного водоснабжения													
990		Ангарское городское муниципальное образование	г.	Ангарск			мкр	6А	26	Ремонт системы горячего водоснабжения													
										Ремонт фундамента многоквартирного дома													
										Утепление и ремонт фасада													
										Ремонт систем противопожарной автоматики и дымоудаления													
										Ремонт системы газоснабжения													
										Ремонт системы теплоснабжения													
										Ремонт крыши										V			
										Ремонт системы электроснабжения													
										Ремонт системы вентиляции													
										Оказание услуг по проведению строительного контроля													
										Ремонт подвальных помещений													
										Разработка проектно-сметной документации													
										Ремонт системы водоотведения													
										Ремонт системы холодного водоснабжения													
991		Ангарское городское муниципальное образование	г.	Ангарск			мкр	6А	27	Ремонт системы горячего водоснабжения													
										Ремонт фундамента многоквартирного дома													
										Утепление и ремонт фасада													
										Ремонт систем противопожарной автоматики и дымоудаления													
										Ремонт системы газоснабжения													
										Ремонт системы теплоснабжения													
										Ремонт крыши										V			
										Ремонт системы электроснабжения													
										Ремонт системы вентиляции													
										Оказание услуг по проведению строительного контроля													
										Ремонт подвальных помещений													
										Разработка проектно-сметной документации													
										Ремонт системы водоотведения													
										Ремонт системы холодного водоснабжения													

1	2	3	4	5	6	7	8	9	10	11	12	13	14	15	16	17	18	19	20	21	22	23	24
992		Ангарское городское муниципальное образование	г.	Ангарск			мкр	6А	28	Ремонт системы горячего водоснабжения									V				
										Ремонт фундамента многоквартирного дома													
										Утепление и ремонт фасада													
										Ремонт систем противопожарной автоматики и дымоудаления													
										Ремонт системы газоснабжения													
										Ремонт системы теплоснабжения													
										Ремонт крыши													
										Ремонт системы электроснабжения													
										Ремонт системы вентиляции													
										Оказание услуг по проведению строительного контроля													
										Ремонт подвальных помещений													
										Разработка проектно-сметной документации													
										Ремонт системы водоотведения													
										Ремонт системы холодного водоснабжения													
993		Ангарское городское муниципальное образование	г.	Ангарск			мкр	6А	29	Ремонт системы горячего водоснабжения									V				
										Ремонт фундамента многоквартирного дома													
										Утепление и ремонт фасада													
										Ремонт систем противопожарной автоматики и дымоудаления													
										Ремонт системы газоснабжения													
										Ремонт системы теплоснабжения													
										Ремонт крыши													
										Ремонт системы электроснабжения													
										Ремонт системы вентиляции													
										Оказание услуг по проведению строительного контроля													
										Ремонт подвальных помещений													
										Разработка проектно-сметной документации													
										Ремонт системы водоотведения													
										Ремонт системы холодного водоснабжения													
994		Ангарское городское муниципальное образование	г.	Ангарск			мкр	6А	3	Ремонт системы горячего водоснабжения								V					
										Ремонт фундамента многоквартирного дома													
										Утепление и ремонт фасада													
										Ремонт систем противопожарной автоматики и дымоудаления													
										Ремонт системы газоснабжения													
										Ремонт системы теплоснабжения													
										Ремонт крыши													
										Ремонт системы электроснабжения													
										Ремонт системы вентиляции													
										Оказание услуг по проведению строительного контроля													
										Ремонт подвальных помещений													
										Разработка проектно-сметной документации													
										Ремонт системы водоотведения													
										Ремонт системы холодного водоснабжения													
995		Ангарское городское муниципальное образование	г.	Ангарск			мкр	6А	30	Ремонт системы горячего водоснабжения									V				
										Ремонт фундамента многоквартирного дома													
										Утепление и ремонт фасада													
										Ремонт систем противопожарной автоматики и дымоудаления													
										Ремонт системы газоснабжения													
										Ремонт системы теплоснабжения													
										Ремонт крыши													
										Ремонт системы электроснабжения													
										Ремонт системы вентиляции													
										Оказание услуг по проведению строительного контроля													
										Ремонт подвальных помещений													
										Разработка проектно-сметной документации													
										Ремонт системы водоотведения													
										Ремонт системы холодного водоснабжения													
996		Ангарское городское муниципальное образование	г.	Ангарск			мкр	6А	31	Ремонт системы горячего водоснабжения									V				
										Ремонт фундамента многоквартирного дома													
										Утепление и ремонт фасада													
										Ремонт систем противопожарной автоматики и дымоудаления													
										Ремонт системы газоснабжения													
										Ремонт системы теплоснабжения													
										Ремонт крыши													
										Ремонт системы электроснабжения													
										Ремонт системы вентиляции													
										Оказание услуг по проведению строительного контроля													
										Ремонт подвальных помещений													
										Разработка проектно-сметной документации													
										Ремонт системы водоотведения													
										Ремонт системы холодного водоснабжения													
997		Ангарское городское муниципальное образование	г.	Ангарск			мкр	6А	4	Ремонт системы горячего водоснабжения													
										Ремонт фундамента многоквартирного дома													
										Утепление и ремонт фасада													
										Ремонт систем противопожарной автоматики и дымоудаления													
										Ремонт системы газоснабжения													
										Ремонт системы теплоснабжения													
										Ремонт крыши					V								
										Ремонт системы электроснабжения													
										Ремонт системы вентиляции													
										Оказание услуг по проведению строительного контроля													
										Ремонт подвальных помещений													
										Разработка проектно-сметной документации													
										Ремонт системы водоотведения													
										Ремонт системы холодного водоснабжения													
998		Ангарское городское муниципальное образование	г.	Ангарск			мкр	6А	40	Ремонт системы горячего водоснабжения										V			
										Ремонт фундамента многоквартирного дома													
										Утепление и ремонт фасада													
										Ремонт систем противопожарной автоматики и дымоудаления													
										Ремонт системы газоснабжения													
										Ремонт системы теплоснабжения													
										Ремонт крыши													
										Ремонт системы электроснабжения													
										Ремонт системы вентиляции													
										Оказание услуг по проведению строительного контроля													
										Ремонт подвальных помещений													
										Разработка проектно-сметной документации													
										Ремонт системы водоотведения													
										Ремонт системы холодного водоснабжения													
999		Ангарское городское муниципальное образование	г.	Ангарск			мкр	6А	41	Ремонт системы горячего водоснабжения										V			
										Ремонт фундамента многоквартирного дома													
										Утепление и ремонт фасада													
										Ремонт систем противопожарной автоматики и дымоудаления													
										Ремонт системы газоснабжения													
										Ремонт системы теплоснабжения													
										Ремонт крыши													
										Ремонт системы электроснабжения													
										Ремонт системы вентиляции													
										Оказание услуг по проведению строительного контроля													
										Ремонт подвальных помещений													
										Разработка проектно-сметной документации													
										Ремонт системы водоотведения													
										Ремонт системы холодного водоснабжения													
1000		Ангарское городское муниципальное образование	г.	Ангарск			мкр	6А	42	Ремонт системы горячего водоснабжения										V			
										Ремонт фундамента многоквартирного дома										V			
										Утепление и ремонт фасада			V										
										Ремонт системы газоснабжения										V			
										Ремонт системы теплоснабжения										V			
										Ремонт крыши										V			
										Ремонт системы электроснабжения										V			
										Оказание услуг по проведению строительного контроля										V			
										Ремонт подвальных помещений, в том числе отмостки			V									
										Разработка проектно-сметной документации										V			
										Ремонт системы водоотведения										V			
										Ремонт системы холодного водоснабжения										V			

1	2	3	4	5	6	7	8	9	10	11	12	13	14	15	16	17	18	19	20	21	22	23	24
1001		Ангарское городское муниципальное образование	г.	Ангарск			мкр	6А	43	Ремонт системы горячего водоснабжения Ремонт фундамента многоквартирного дома Утепление и ремонт фасада Ремонт систем противопожарной автоматики и дымоудаления Ремонт системы газоснабжения Ремонт системы теплоснабжения Ремонт крыши Ремонт системы электроснабжения Ремонт системы вентиляции Оказание услуг по проведению строительного контроля Ремонт подвальных помещений Разработка проектно-сметной документации Ремонт системы водоотведения Ремонт системы холодного водоснабжения										V			
1002		Ангарское городское муниципальное образование	г.	Ангарск			мкр	6А	47	Ремонт системы горячего водоснабжения Ремонт фундамента многоквартирного дома Утепление и ремонт фасада Ремонт систем противопожарной автоматики и дымоудаления Ремонт системы газоснабжения Ремонт системы теплоснабжения Ремонт крыши Ремонт системы электроснабжения Ремонт системы вентиляции Оказание услуг по проведению строительного контроля Ремонт подвальных помещений Разработка проектно-сметной документации Ремонт системы водоотведения Ремонт системы холодного водоснабжения										V			
1003		Ангарское городское муниципальное образование	г.	Ангарск			мкр	6А	48	Ремонт системы горячего водоснабжения Ремонт фундамента многоквартирного дома Утепление и ремонт фасада Ремонт систем противопожарной автоматики и дымоудаления Ремонт системы газоснабжения Ремонт системы теплоснабжения Ремонт крыши Ремонт системы электроснабжения Ремонт системы вентиляции Оказание услуг по проведению строительного контроля Ремонт подвальных помещений Разработка проектно-сметной документации Ремонт системы водоотведения Ремонт системы холодного водоснабжения										V			
1004		Ангарское городское муниципальное образование	г.	Ангарск			мкр	6А	5	Ремонт системы горячего водоснабжения Ремонт фундамента многоквартирного дома Утепление и ремонт фасада Ремонт систем противопожарной автоматики и дымоудаления Ремонт системы газоснабжения Ремонт системы теплоснабжения Ремонт крыши Ремонт системы электроснабжения Ремонт системы вентиляции Оказание услуг по проведению строительного контроля Ремонт подвальных помещений Разработка проектно-сметной документации Ремонт системы водоотведения Ремонт системы холодного водоснабжения								V					
1005		Ангарское городское муниципальное образование	г.	Ангарск			мкр	6А	7	Ремонт системы горячего водоснабжения Ремонт фундамента многоквартирного дома Утепление и ремонт фасада Ремонт систем противопожарной автоматики и дымоудаления Ремонт системы газоснабжения Ремонт системы теплоснабжения Ремонт крыши Ремонт системы электроснабжения Ремонт системы вентиляции Оказание услуг по проведению строительного контроля Ремонт подвальных помещений Разработка проектно-сметной документации Ремонт системы водоотведения Ремонт системы холодного водоснабжения						V							
1006		Ангарское городское муниципальное образование	г.	Ангарск			мкр	6А	8	Ремонт системы горячего водоснабжения Ремонт фундамента многоквартирного дома Утепление и ремонт фасада Ремонт систем противопожарной автоматики и дымоудаления Ремонт системы газоснабжения Ремонт системы теплоснабжения Ремонт крыши Ремонт системы электроснабжения Ремонт системы вентиляции Оказание услуг по проведению строительного контроля Ремонт подвальных помещений Разработка проектно-сметной документации Ремонт системы водоотведения Ремонт системы холодного водоснабжения					V								
1007		Ангарское городское муниципальное образование	г.	Ангарск			мкр	6А	9	Ремонт системы горячего водоснабжения Ремонт фундамента многоквартирного дома Утепление и ремонт фасада Ремонт систем противопожарной автоматики и дымоудаления Ремонт системы газоснабжения Ремонт системы теплоснабжения Ремонт крыши Ремонт системы электроснабжения Ремонт системы вентиляции Оказание услуг по проведению строительного контроля Ремонт подвальных помещений Разработка проектно-сметной документации Ремонт системы водоотведения Ремонт системы холодного водоснабжения								V					
1008		Ангарское городское муниципальное образование	г.	Ангарск			мкр	6А	9А	Ремонт системы горячего водоснабжения Ремонт фундамента многоквартирного дома Утепление и ремонт фасада Ремонт систем противопожарной автоматики и дымоудаления Ремонт системы теплоснабжения Ремонт крыши Ремонт системы электроснабжения Ремонт системы вентиляции Оказание услуг по проведению строительного контроля Ремонт подвальных помещений Разработка проектно-сметной документации Ремонт системы водоотведения Ремонт системы холодного водоснабжения										V			
1009		Ангарское городское муниципальное образование	г.	Ангарск			мкр	6-й	1	Ремонт системы горячего водоснабжения Ремонт фундамента многоквартирного дома Утепление и ремонт фасада Ремонт систем противопожарной автоматики и дымоудаления Ремонт системы газоснабжения Ремонт системы теплоснабжения Ремонт крыши Ремонт системы электроснабжения Ремонт системы вентиляции Оказание услуг по проведению строительного контроля Ремонт подвальных помещений Разработка проектно-сметной документации Ремонт системы водоотведения Ремонт системы холодного водоснабжения						V							

1010		Ангарское городское муниципальное образование	г.	Ангарск			мкр	6-й	11	Ремонт системы горячего водоснабжения														
										Ремонт фундамента многоквартирного дома														
										Утепление и ремонт фасада														
										Ремонт систем противопожарной автоматики и дымоудаления														
										Ремонт системы газоснабжения														
										Ремонт системы теплоснабжения														
										Ремонт крыши						V								
										Ремонт системы электроснабжения														
										Ремонт системы вентиляции														
										Оказание услуг по проведению строительного контроля														
										Ремонт подвальных помещений														
										Разработка проектно-сметной документации														
										Ремонт системы водоотведения														
										Ремонт системы холодного водоснабжения														
1011		Ангарское городское муниципальное образование	г.	Ангарск			мкр	6-й	12	Ремонт системы горячего водоснабжения					V									
										Ремонт фундамента многоквартирного дома					V									
										Утепление и ремонт фасада			V											
										Ремонт систем противопожарной автоматики и дымоудаления					V									
										Ремонт системы газоснабжения					V									
										Ремонт системы теплоснабжения					V									
										Ремонт крыши					V									
										Ремонт системы электроснабжения					V									
										Ремонт системы вентиляции					V									
										Оказание услуг по проведению строительного контроля					V									
										Ремонт подвальных помещений					V									
										Разработка проектно-сметной документации					V									
										Ремонт системы водоотведения					V									
										Ремонт системы холодного водоснабжения					V									
1012		Ангарское городское муниципальное образование	г.	Ангарск			мкр	6-й	13/13а	Ремонт системы горячего водоснабжения														
										Ремонт фундамента многоквартирного дома														
										Утепление и ремонт фасада														
										Ремонт систем противопожарной автоматики и дымоудаления														
										Ремонт системы газоснабжения														
										Ремонт системы теплоснабжения														
										Ремонт крыши								V						
										Ремонт системы электроснабжения														
										Ремонт системы вентиляции														
										Оказание услуг по проведению строительного контроля														
										Ремонт подвальных помещений														
										Разработка проектно-сметной документации														
										Ремонт системы водоотведения														
										Ремонт системы холодного водоснабжения														
1013		Ангарское городское муниципальное образование	г.	Ангарск			мкр	6-й	14	Ремонт системы горячего водоснабжения														
										Ремонт фундамента многоквартирного дома														
										Утепление и ремонт фасада														
										Ремонт систем противопожарной автоматики и дымоудаления														
										Ремонт системы теплоснабжения														
										Ремонт крыши														
										Ремонт системы электроснабжения				V						V				
										Ремонт системы вентиляции														
										Оказание услуг по проведению строительного контроля				V										
										Ремонт подвальных помещений														
										Разработка проектно-сметной документации				V										
										Ремонт системы водоотведения														
										Ремонт системы холодного водоснабжения														
1014		Ангарское городское муниципальное образование	г.	Ангарск			мкр	6-й	15	Ремонт системы горячего водоснабжения														
										Ремонт фундамента многоквартирного дома														
										Утепление и ремонт фасада														
										Ремонт систем противопожарной автоматики и дымоудаления														
										Ремонт системы газоснабжения														
										Ремонт системы теплоснабжения														
										Ремонт крыши						V								
										Ремонт системы электроснабжения														
										Ремонт системы вентиляции														
										Оказание услуг по проведению строительного контроля														
										Ремонт подвальных помещений														
										Разработка проектно-сметной документации														
										Ремонт системы водоотведения														
										Ремонт системы холодного водоснабжения														
1015		Ангарское городское муниципальное образование	г.	Ангарск			мкр	6-й	16	Ремонт системы горячего водоснабжения								V						
										Ремонт фундамента многоквартирного дома								V						
										Ремонт или замена мусоропроводов								V						
										Ремонт систем противопожарной автоматики и дымоудаления								V						
										Ремонт системы газоснабжения								V						
										Ремонт системы теплоснабжения								V						
										Ремонт крыши								V						
										Ремонт системы электроснабжения								V						
										Ремонт системы вентиляции								V						
										Ремонт или замену лифтового оборудования		V								V				
										Ремонт подвальных помещений								V						
										Разработка проектно-сметной документации		V						V		V				
										Оказание услуг по проведению строительного контроля		V						V		V				
										Ремонт системы водоотведения								V						
										Ремонт системы холодного водоснабжения								V						
										Утепление и ремонт фасада								V						
1016		Ангарское городское муниципальное образование	г.	Ангарск			мкр	6-й	16Г	Ремонт системы горячего водоснабжения														
										Ремонт фундамента многоквартирного дома														
										Утепление и ремонт фасада														
										Ремонт систем противопожарной автоматики и дымоудаления														
										Ремонт системы газоснабжения														
										Ремонт системы теплоснабжения				V										
										Ремонт крыши									V					
										Ремонт системы электроснабжения														
										Ремонт системы вентиляции														
										Оказание услуг по проведению строительного контроля														
										Ремонт подвальных помещений														
										Разработка проектно-сметной документации														
										Ремонт системы водоотведения														
										Ремонт системы холодного водоснабжения														
1017		Ангарское городское муниципальное образование	г.	Ангарск			мкр	6-й	17	Ремонт системы горячего водоснабжения									V					
										Ремонт фундамента многоквартирного дома									V					
										Ремонт или замена мусоропроводов									V					
										Ремонт систем противопожарной автоматики и дымоудаления									V					
										Ремонт системы газоснабжения									V					
										Ремонт системы теплоснабжения									V					
										Ремонт крыши									V					
										Ремонт системы электроснабжения									V					
										Ремонт системы вентиляции									V					
										Ремонт или замену лифтового оборудования		V								V				
										Ремонт подвальных помещений									V					
										Разработка проектно-сметной документации		V							V	V				
										Оказание услуг по проведению строительного контроля		V							V	V				
										Ремонт системы водоотведения									V					
										Ремонт системы холодного водоснабжения									V					
										Утепление и ремонт фасада									V					

ПРИКАЗ МИНИСТЕРСТВА ЛЕСНОГО КОМПЛЕКСА ИРКУТСКОЙ ОБЛАСТИ от 26 марта 2024 года № 91-22-мпр
О внесении изменений в отдельные приказы министерства лесного комплекса Иркутской области

Продолжение. Начало в № 115-121, 123, 124, 126, 127, 129, 130, 132, 133, 135, 136

Таблица Б44

Шкала категорий санитарного состояния деревьев

Категория санитарного состояния деревьев	Диагностические признаки по категориям санитарного состояния деревьев	
	хвойные	лиственные
1	2	3
4 - усыхающие	деревья, поврежденные в сильной степени с максимальной вероятностью их усыхания в текущем вегетационном периоде, крона сильно ажурная, изреженная, хвоя серая, желтоватая или желто-зеленая, прирост очень слабый или отсутствует, хвоя на побеге текущего года не развитая, усыхание более 2/3 ветвей, сухих ветвей более 50 процентов, на стволе и ветвях выражены явные признаки заселения стволовыми вредителями (входные отверстия, насечки, смолотечение, смоляные воронки, буровая мука и опилки, насекомые на коре, под корой и в древесине)	деревья, поврежденные в сильной степени с высокой вероятностью их усыхания в текущем или следующем вегетационном периоде, крона сильно ажурная, листва мелкая, редкая, светло-зеленая или желтоватая, прирост очень слабый или отсутствует, усыхание более 2/3 ветвей, сухих ветвей более 50 процентов, на стволе и ветвях возможны признаки заселения стволовыми вредителями (входные отверстия, насечки, сокотечение, буровая мука и опилки, насекомые на коре, под корой и в древесине), обильные водяные побеги, частично усохшие или усыхающие
5- погибшие	Деревья, полностью утратившие жизнеспособность, в том числе:	
5 (а) - свежий сухостой	деревья, усохшие в течение текущего вегетационного периода, хвоя серая, желтая или красно-бурая, кора частично опала, на стволе, ветвях и корневых лапах часто признаки заселения стволовыми вредителями или их вылетные отверстия	деревья, усохшие в течение текущего вегетационного периода, листва увяла или отсутствует, ветви низших порядков сохранились, кора частично опала, на стволе, ветвях и корневых лапах часто признаки заселения стволовыми вредителями или их вылетные отверстия
5 (б) - свежий ветровал	деревья, вываленные ветром в текущем году с полностью или частично оборванными корнями, хвоя зеленая, серая, желтая или красно-бурая, кора обычно живая, ствол повален или наклонен с обрывом более 1/3 корней	деревья, вываленные ветром в текущем году с полностью или частично оборванными корнями, листва зеленая, увяла либо не сформировалась, кора обычно живая, ствол повален или наклонен с обрывом более 1/3 корней
5 (в) - свежий бурелом	деревья со сломанными ветром стволами в текущем году, хвоя зеленая, серая, желтая или красно-бурая, кора ниже слома обычно живая, ствол сломлен ниже 1/3 протяженности кроны	деревья со сломанными ветром стволами в текущем году, листва зеленая, увяла, либо не сформировалась, кора ниже слома обычно живая, ствол сломлен ниже 1/3 протяженности кроны
5 (г) - старый сухостой	деревья, погибшие в предшествующие годы, живая хвоя (листва) отсутствует или сохранилась частично, мелкие веточки и часть ветвей опали, кора разрушена или осыпалась частично или полностью, на стволе и ветвях имеются вылетные отверстия насекомых, стволовые вредители вылетели, в стволе возможно наличие мицелия дереворазрушающих грибов, снаружи - плодовых тел трутовиков	
5 (д) - старый ветровал	деревья, вываленные ветром в предшествующие годы, с полностью оборванными корнями, живая хвоя (листва) отсутствует, кора и мелкие веточки осыпались частично или полностью, ствол повален или наклонен с обрывом более 1/3 корней, стволовые вредители вылетели	
5 (е) - старый бурелом	деревья со сломанными ветром стволами в предшествующие годы, живая хвоя (листва) отсутствует, кора и мелкие веточки осыпались частично или полностью, ствол сломлен ниже 1/3 протяженности кроны, стволовые вредители выше места слома вылетели, ниже места слома могут присутствовать: живая кора, водяные побеги, вторичная крона, свежие поселения стволовых вредителей	

Агролесомелиоративные мероприятия и иные мероприятия по уходу за лесами, не предусматривающие рубки лесных насаждений, на территории лесничества не планируются.

Для проведения мероприятий по уходу за молодняками (рубки осветления и рубки прочистки) осуществляется отвод участка, включающий следующие этапы:

а) обозначение визиров, за исключением сторон, отграниченных видимыми квартальными просеками, граничными линиями, таксационными визирами, не покрытыми лесной растительностью землями и лесными культурами, или обозначение границы участка иным способом без рубки деревьев - делается отметка (краска, яркая лента, затеска) на деревьях, расположенных по периметру обозначаемого участка;

б) установка столба на углу участка, к которому произведена инструментальная привязка к квартальным просекам, таксационным визирам или другим постоянным ориентирам;

в) промер граничных линий, измерение углов между ними и углов наклона, а также инструментальная привязка к квартальным просекам, таксационным визирам или другим постоянным ориентирам.

При рубках осветления и рубках прочистки должны закладываться одна или несколько пробных площадей квадратной или ленточной формы в характерных местах участков проведения ухода, служащих эталоном для проведения ухода на всем участке. Величина пробных площадей должна составлять от 3 до 5 % площади участка проведения ухода в зависимости от однородности насаждения, но не менее 0,2 га каждая. Древесина, вырубленная на пробных площадях, должна учитываться в складочных мерах и переводиться в плотные меры на всю площадь участка.

Для осуществления рубок, проводимых в целях ухода за лесными насаждениями, за исключением рубок осветления и рубок прочистки, проводится отвод лесосек в соответствии с Порядком отвода и таксации лесосек и о внесении изменений в Правила заготовки древесины и особенности заготовки древесины в лесничествах, указанных в статье 23 Лесного кодекса Российской Федерации, утвержденные приказом Минприроды России от 1 декабря 2020 года № 993, утвержденным Приказом Минприроды России от 17.10.2022 № 688.

При отводе лесосеки для проведения ухода за лесами, на назначенных в рубку деревьях диаметром 8 см и более на высоте 1,3 м делается отметка (краска, яркая лента, затески).

Запас вырубаемой древесины должен определяться на основании сплошного перечета назначенных в рубку деревьев.

Рубки, проводимые в целях ухода за лесными насаждениями, без предварительного отбора и отметки вырубаемых деревьев осуществляются специально обученными машинистами лесозаготовительных машин и вальщиками леса.

В лиственных и смешанных лесных насаждениях отвод лесосек должен производиться в течение вегетационного периода, а в хвойных - в течение всего года.

При проведении рубок без предварительного отбора и отметки вырубаемых деревьев отвод лесосек производится в течение всего года.

Смежные лесотаксационные выделы, лесные насаждения которых требуют одного и того же вида рубок, проводимых в целях ухода за лесными насаждениями, при одинаковой целевой породе и однородных лесорастительных условиях, но различающиеся по составу, полноте и возрасту, должны быть объединены в один участок.

Технология проведения ухода за лесами должна обеспечивать проведение работ с минимальным повреждением деревьев, оставляемых для выращивания.

Не допускается повреждение деревьев более чем:

2 % от количества деревьев, оставляемых на выращивание, при проведении рубок осветления и рубок прочистки;

3 % от количества деревьев, оставляемых на выращивание, при проведении рубок прореживания, проходных рубок лесных насаждений.

В защитных лесах при уходе за лесами поврежденные деревья не должны составлять более 2 % от количества деревьев, оставляемых на выращивание.

К поврежденным деревьям относятся: деревья с обломом вершины; сломом ствола; с наклоном на 10 градусов и более; повреждением кроны на одну треть и более ее поверхности; обдиром коры на стволе, составляющим 10 % и более окружности ствола; с обдиром и обрывом скелетных корней.

При проведении ухода за лесами должно обеспечиваться сохранение подроста лесных насаждений целевых пород на площадях, не занятых погрузочными пунктами, трассами магистральных и пасечных волоков, дорогами, производственными и бытовыми площадками, в соответствии с Правилами лесовосстановления, утвержденными уполномоченным федеральным органом исполнительной власти.

Рубки, проводимые в целях ухода за лесными насаждениями, в средневозрастных, приспевающих, спелых и перестойных насаждениях осуществляются в соответствии с Правилами заготовки древесины и Видами лесосечных работ, утвержденными уполномоченным федеральным органом исполнительной власти.

Нормативы рубок, проводимых в целях ухода за лесными насаждениями по составу лесных насаждений до рубки, группам типов леса с указанием минимальной полноты (сомкнутости крон) до и после ухода, интенсивности рубок по запасу, целевого состава к возрасту рубки (спелости) приведены в таблице Б45 (приложение 2 к Правилам ухода за лесами).

Нормативы и параметры ухода за молодняками и иных мероприятий по уходу за лесами, не связанных с рубками ухода, приведены в таблице 16.

Изменение величины объемов в нормативах и параметрах ухода за молодняками и иных мероприятий по уходу за лесами, не связанных с рубками ухода, в настоящем лесохозяйственном регламенте по сравнению с ее величиной в действующем ранее лесохозяйственном регламенте связано с уточнением лесничеством фонда рубок в целях ухода за лесами.

Технология проведения ухода за лесами отражена в нормативно-технологических картах №№ 3, 4, 6.

Таблица Б45

Нормативы рубок, проводимых в целях ухода за лесными насаждениями

Состав лесных насаждений до рубки	Группы типов леса (*класс бонитета)	Возраст начала ухода лет	Рубки осветления		Рубки прочистки		Целевой состав к возрасту рубки (спелости)
			минимальная сомкнутость крон до ухода / после ухода	интенсивность рубки, % по запасу	минимальная сомкнутость крон до ухода / после ухода	интенсивность рубки, % по запасу	
1	2	3	4	5	6	7	8
Нижнеангарский таёжный район							
1. Лиственные с долей сосны и лиственницы до 3 единиц состава	Орляковая, крупнотравная, разнотравная, травяно-зеленомошная, вейниковая	10-15	0,7 0,5	50-60	0,7 0,4	40-60	8С2Б, Ос 7Лц3Б,Ос
2. Смешанные с долей сосны и лиственницы 4-6 единиц состава	Разнотравная, рододендроново-брусничная, травяно-зеленомошная, зеленомошная	15-20	0,7 0,5	35-50	0,7 0,5	30-40	8С2Б 8Лц2Ос,Б
3. Чистые сосновые и лиственничные и с примесью лиственных до 3 единиц	Зеленомошная, брусничная, рододендроно-во-зеленомошная, сухотравная	20-25	0,8 0,5	25-35	0,7 0,5	20-30	9С1Б 8Лц2Ос,Б
4. Сложные (береза и другие) с кедром под пологом	Травяно-зеленомошная, вейниковая, разнотравная, зеленомошная	15-20	0,7 0,5	40-50	0,7 0,5	30-40	6К4Ос,Б
5. Смешанные (береза и другие) с кедром до 4 единиц состава	Зеленомошная, разнотравная, травяно-зеленомошная	15-20	0,7 0,5	35-45	0,7 0,5	30-40	7К3Б,Ос
6. С преобладанием кедра (5 единиц состава и более)	Зеленомошная, разнотравная, бадановая, моховая	20-25	0,8 0,6	25-30	0,7 0,5	30-40	8К2Б,Ос
7. Сложные (лиственные с елью и пихтой под пологом)	Вейниковая, крупнотравная, разнотравная, травяно-зеленомошная	15-20	0,8 0,6	40-50	0,7 0,5	30-40	7Е,Пх3Б,Ос
8. Смешанные с елью и пихтой до 5 единиц состава	Травяно-зеленомошная, зеленомошная	20-25	0,8 0,5	30-50	0,7 0,5	25-40	8Е,Пх2Б,Ос
9. С преобладаниием ели и пихты (6 единиц состава и более)	Травяно-зеленомошная, зеленомошная	25-30	0,8 0,6	30-40	0,7 0,5	20-30	9Е,Пх1Ос,Б
10. Чистые березовые и осиновые	Крупнотравная, папоротниковая, вейниковая, разнотравная, травяно-зеленомошная зеленомошная	Не проводятся					
11. Березовые и осиновые с редкой примесью хвойных							
Среднесибирский подтаёжно-лесостепной район							
1. Лиственные с долей сосны и лиственницы до 3 ед. состава	Разнотравная, разнотравно-брусничная, злаковая крупнотравная,	10-15	0,6 0,5	50-70	0,6 0,5	50-70	7С3БОс 7Лц3БОс
2. Смешанные с долей сосны и лиственницы 4-6 единиц состава	Разнотравная, бруснично-разнотравная, рододендроново-брусничная	20-25	0,7 0,6	30-40	0,7 0,6	30-40	8-10С 0-2БОс 8-10Лц 0-2БОс
3. Чистые сосновые и лиственничные и с примесью лиственных до 3 единиц	Сухие (сухоразнотравные, толокнянко-лиственные, лишайниковые), брусничные, рододендроново-ольховниковая	25-30	0,8 0,7	20-25	0,8 0,7	20-30	9-10С 0-1БОс 9-10Лц 0-1БОс
4. Чистые берёзовые и осиновые	Разнотравная, бруснично-разнотравная, рододендроново-разнотравная. злаковая, травяно-зеленомошная	Не проводятся					
5. Берёзовые и осиновые с редкой примесью хвойных		Не проводятся					
Алтае-Саянский горно-таёжный район							
1. Сложные (осина, береза, ель, пихта) с кедром под пологом	Травяно-зеленомошная, вейниковая, разнотравная, зеленомошная (I-III)	10-15	0,6 0,3	55-80	0,6 0,3	55-80	(6-8)К, Е, П (2, 4)Б, Ос
2.Смешанные (береза, осина, пихта, ель) с кедром до 4 единиц состава	Зеленомошная, разнотравная, травяно-зеленомошная (III-IV)	15-20	0,6 0,3-0,4	50-75 6	0,6 0,3-0,4	50-75	(8-10) К (0-2) Е, П, Б, Ос
3.Кедровые с примесью березы и других пород до 4 единиц состава	Зеленомошная, разнотравная, баданово-моховая (III-IV)	20-25	0,6 0,4	30-50	0,6 0,4	30-50	(8-10)К (2-0) Е, Ос
4.Лиственные с долей сосны до 3 единиц в составе	Орляковая, крупнотравная, рододендроново-разнотравная, травяно-зеленомошная (I-III)	10-20	0,7 0,4-0,5	40-70	0,7 0,4-0,5	40-70	(6-9)С (0-4)Б, Ос
5.Смешанные сосново-лиственные (с долей сосны 4-6 единиц)	Разнотравная, рододендрово-брусничная, ольховная, травяно-зеленомошная, зеленомошная (II-IV)	15-20	0,7 0,5-0,6	30-60	0,7 0,5-0,6	30-60	(7-10)С (0-3)Б, Ос
6.Сосновые (чистые с примесью лиственных до 3 единиц)	Зеленомошная, брусничная, рододендрово-зеленомошная, сухоразнотравная (II-IV)	15-30	0,8 0,6-0,7	20-40	0,8 0,6-0,7	20-40	(9-10)С (0-1)Б, Ос
7.Лиственные с пихтой и елью под пологом	Вейниковая, травяно-зеленомошная, разнотравная (II-IV)	10-15	0,7 0,5-0,6	40-60	0,7 0,5-0,6	40-60	(7-8)Е, П (2-3)Б, Ос
8.Смешанные (береза, осина, кедр) с елью и пихтой	Травяно-зеленомошная, зеленомошная, разнотравная (II-IV)	15-20	0,7 0,5	40-60	0,7 0,5	40-60	(6-7)К (3-4)Е, П, Б, Ос
9.Пихтовые, еловые с примесью осины, березы, кедра	Зеленомошная, травяно-зеленомошная, бадановая, разнотравно-зеленомошная (II-IV)	20-25	0,8 0,7	25-40	0,8 0,7	25-40	(7-10)К, Е, П (0-3)Б, Ос

Состав лесных насаждений до рубки	Группы типов леса (*класс бонитета)	Возраст начала ухода лет	Рубки осветления		Рубки прочистки		Целевой состав к возрасту рубки (спелости)
			минимальная сомкнутость крон до ухода / после ухода	интенсивность рубки, % по запасу	минимальная сомкнутость крон до ухода / после ухода	интенсивность рубки, % по запасу	
1	2	3	4	5	6	7	8
10.Чистые березовые	Крупнотравная, папоротниковая, вейниковая, разнотравная, травяно-зеленомошная, зеленомошная (I-III)	10-15	0,8 0,7	15-30	0,8 0,7	15-30	10Б
11.Березовые и осиновые с редкой примесью хвойных	Крупнотравная, папоротниковая, орляковая, вейниковая, разнотравная, травяно-зеленомошная, зеленомошная (I-III)	8-10	0,7 0,5	35-55	0,7 0,5	35-55	(5-6)К, П, Е (4-5)Б, Ос

Примечания: * - для Алтае-Саянского горно-таежного лесного района;

В соответствии с пунктом 106 Правил ухода за лесами в нормативах рубок, проводимых в целях ухода за лесными насаждениями, Среднесибирского подтаежно-лесостепного района:

1. Исходный состав в графе 1 для всех видов рубок, проводимых в целях ухода за лесными насаждениями, от рубок осветления до проходных рубок.

2. Максимальный процент интенсивности рубок приведен для насаждений сомкнутостью (полнотой) равной 1,0. При меньших показателях сомкнутости (полноты), наличии опасности резкого снижения устойчивости и других неблагоприятных условиях, а также проведении ухода на участках с сетью технологических коридоров интенсивность рубки соответственно снижается.

Повышение интенсивности может допускаться при прорубке технологических коридоров на 5 - 7% по запасу и необходимости удаления большого количества нежелательных деревьев.

Таблица 16

Нормативы и параметры ухода за молодняками и иных мероприятий по уходу за лесами, не связанных с рубками ухода

Наименование видов ухода за лесами	Наименование участкового лесничества	Хозяйство (хвойное, твёрдолиственное мягколиственное)	Древесная порода	Площадь, га	Вырубаемый запас, куб. м	Срок повторяемости, лет	Ежегодный размер		
							площадь, га	вырубаемый запас, куб. м	
								общий	с 1 га
1	2	3	4	5	6	7	8	9	10
Проведение рубок ухода за лесами									
в том числе:									
осветления	Тайшетское	Хвойное:	Сосна	40	464	10	4	46	12
			Пихта	40	190	10	4	19	5
		Итого хвойных		80	654		8	65	
		Мягколиственное	Береза	95	951	10	9,5	95	10
			Осина	170	630	10	17	63	4
		Итого мягколиственных		265	1581		26,5	158	6
	Итого по участковому лесничеству			345	2235		34,5	223	6
	Тагульское	Хвойное:	Сосна	100	1160	10	10	116	12
			Пихта	245	1161	10	24,5	117	5
		Итого хвойных		345	2321		34,5	233	7
		Мягколиственное	Береза	434	4344	10	43	435	10
			Осина	156	578	10	16	58	4
		Итого мягколиственных		590	4922		59	493	8
	Итого по участковому лесничеству			935	7243		93,5	726	8
	Верхнебирюсинское	Хвойное:	Сосна	64	742	10	6	74	12
			Пихта	60	284	10	6	28	5
		Итого хвойных		124	1026		12	102	8
		Мягколиственное	Береза	205	2052	10	20,5	205	10
			Осина	177	656	10	18	65	4
		Итого мягколиственных		382	2708		38,5	270	7
	Итого по участковому лесничеству			506	3734		50,5	372	7
	Шиткинское	Хвойное:	Сосна	580	3900	10	58	390	7
			Пихта	300	1200	10	30	120	4
			Ель	15	54	10	1,5	5	3
			Лиственица	24	786	10	2	79	40
		Итого хвойных		919	5940		91,5	594	6
		Мягколиственное	Береза	200	2002	10	20	200	10
			Осина	75	278	10	7,5	28	4
		Итого мягколиственных		275	2280		27,5	228	8
	Итого по участковому лесничеству			1194	8220		119	822	7
	Юртинское	Хвойное:	Сосна	80	900	10	8	90	11
			Ель	5	19	10	0,5	2	4
		Итого хвойных		85	919		8,5	92	11
		Мягколиственное	Осина	22	82	10	2	8	4
		Итого мягколиственных		22	82		2	8	4
	Итого по участковому лесничеству			107	1001		10,5	100	9
Итого осветление по лесничеству				3087	22433		308	2243	7
прочистки	Тайшетское	Хвойное:	Сосна	45	525	10	4	53	13
			Пихта	41	194	10	4	19	5
		Итого хвойных		86	719		8	72	9
		Мягколиственное	Береза	220	2202	10	22	220	10
			Осина	70	259	10	7	26	4
		Итого мягколиственных		290	2461		29	246	8
	Итого по участковому лесничеству			376	3180		37	318	9
	Тагульское	Хвойное:	Сосна	550	8500	10	55	850	15
			Пихта	120	3560	10	12	356	30
		Итого хвойных		670	12060		67	1206	18
		Мягколиственное	Береза	289	2892	10	29	290	10
			Осина	234	867	10	23	86	4
		Итого мягколиственных		523	3759		52	376	7
	Итого по участковому лесничеству			1193	15819		119	1582	13
	Верхнебирюсинское	Хвойное:	Сосна	42	500	10	4	50	13
			Пихта	90	427	10	9	43	5
		Итого хвойных		132	927		13	93	
		Мягколиственное	Береза	307	3072	10	31	307	10
			Осина	216	800	10	22	80	4
		Итого мягколиственных		523	3872		53	387	7
	Итого по участковому лесничеству			655	4799		66	480	7
	Шиткинское	Хвойное:	Сосна	78	908	10	8	91	11
			Пихта	70	332	10	7	33	5
		Итого хвойных		148	1240		15	124	8
		Мягколиственное	Береза	220	2202	10	22	220	10
			Осина	75	278	10	7,5	28	4
		Итого мягколиственных		295	2480		29,5	248	8
	Итого по участковому лесничеству			443	3720		44,5	372	8
	Юртинское	Хвойное:	Сосна	40	465	10	4	47	12
			Ель	7	25	10	1	3	3
		Итого хвойных		47	490		5	50	10
	Итого по участковому лесничеству			47	490		5	50	10
Итого прочистки по лесничеству				2714	28008		271,5	2802	10

Наименование видов ухода за лесами	Наименование участкового лесничества	Хозяйство (хвойное, твёрдолиственное мягколиственное)	Древесная порода	Площадь, га	Вырубаемый запас, куб. м	Срок повторяемости, лет	Ежегодный размер		
							площадь, га	вырубаемый запас, куб. м	
								общий	с 1 га
1	2	3	4	5	6	7	8	9	10
Уход за лесами путём проведения агролесомелиоративных мероприятий									
Иные мероприятия по уходу за лесами, в том числе:									
реконструкция малоценных лесных насаждений									
уход за плодоношением древесных пород									
обрезка сучьев деревьев									
удобрение лесов									
уход за опушками									
уход за подлеском									
уход за лесами путём уничтожения нежелательной древесной растительности									
другие мероприятия									
Всего по Тайшетскому лесничеству				5801	50441		579,5	5045	9

18. Особенности требований к использованию лесов по лесорастительным зонами и лесным районам, включающих схему лесорастительного районирования лесничества, особенности требований (по нормативам, параметрам и срокам использования) к различным видам использования лесов в соответствии с лесорастительными зонами и лесными районами

Леса лесничества разделены на три лесорастительных зоны (таежная, лесостепная, Южно-Сибирская горная) и три лесных района (Среднесибирский подтаежно-лесостепной, Алтае-Саянский горно-таежный, Нижнеангарский таёжный). Особенности требований к различным видам использования лесов по лесорастительным зонам и лесным районам подробно освещены в предыдущих разделах главы 2.

Распределение территории лесничества по лесорастительным зонам и лесным районам осуществлено в соответствии с приказом Минприроды России от 18.08.2014 № 367 «Об утверждении перечня лесорастительных зон Российской Федерации и перечня лесных районов Российской Федерации».

Глава 3. Ограничения использования лесов

Лесной кодекс Российской Федерации рассматривает ограничение использования лесов как набор условий или запретов на осуществление определенной деятельности или действий и в виде установления обязанностей, определяемых настоящим регламентом и определенного отношения к действиям других организаций или физических лиц.

В Лесном кодексе Российской Федерации отсутствует полный перечень ограничений и запретов на использование лесов, они в большинстве случаев содержатся в иных федеральных законах или нормативных правовых актах. В случаях нарушений порядка использования лесов в соответствии с настоящим регламентом использование лесов приостанавливается (статья 28 Лесного кодекса Российской Федерации). Применительно к условиям Тайшетского лесничества перечень ограничений и запретов приведен в нижеследующих таблицах.

1. Ограничения по видам целевого назначения лесов

В соответствии с действующим законодательством введены некоторые ограничения по видам целевого назначения лесов (таблица 18).

Таблица 18

Ограничения по видам целевого назначения лесов

№ п/п	Целевое назначение лесов	Ограничения использования лесов
1	2	3
1.	Защитные леса	Согласно статье 10 Лесного кодекса Российской Федерации леса в первую очередь делятся на защитные леса. К защитным лесам относятся леса, которые являются природными объектами, имеющими особо ценное значение, и в отношении которых устанавливается особый правовой режим использования, охраны, защиты, воспроизводства лесов (статья 111 Лесного кодекса Российской Федерации). Сплошные рубки лесных насаждений в защитных лесах запрещаются, за исключением случаев, предусмотренных частью 6 статьи 21 Лесного кодекса Российской Федерации, и случаев, если выборочные рубки не обеспечивают замену лесных насаждений, утрачивающих свои средообразующие, водоохранные, санитарно-гигиенические, оздоровительные и иные полезные функции, на лесные насаждения, обеспечивающие сохранение целевого назначения защитных лесов и выполняемых ими полезных функций, если иное не установлено Лесным кодексом Российской Федерации (часть 2 статьи 111.1 Лесного кодекса Российской Федерации). Виды использования лесов, допустимые к осуществлению в защитных лесах, расположенных на землях лесного фонда, определяются лесохозяйственными регламентами лесничеств (часть 4 статьи 111 Лесного кодекса Российской Федерации). В защитных лесах запрещается осуществление деятельности, несовместимой с их целевым назначением и полезными функциями (пункт 6 статьи 111 Лесного кодекса Российской Федерации). Создание лесоперерабатывающей инфраструктуры запрещается в защитных лесах (ст. 14 Лесного кодекса Российской Федерации). Запрещается изменение целевого назначения лесных участков, на которых расположены защитные леса, за исключением случаев, предусмотренных федеральными законами.
1.1	Леса, выполняющие функции защиты природных и иных объектов:	Сплошные рубки лесных насаждений в защитных лесах запрещаются, за исключением случаев, предусмотренных частью 6 статьи 21 Лесного кодекса Российской Федерации, и случаев, если выборочные рубки не обеспечивают замену лесных насаждений, утрачивающих свои средообразующие, водоохранные, санитарно-гигиенические, оздоровительные и иные полезные функции, на лесные насаждения, обеспечивающие сохранение целевого назначения защитных лесов и выполняемых ими полезных функций, если иное не установлено Лесным кодексом Российской Федерации (часть 2 статьи 111.1 Лесного кодекса Российской Федерации). Изменение границ земель, на которых располагаются леса, указанные в частях 3 и 4 статьи 114 Лесного кодекса Российской Федерации, которое может привести к уменьшению площади таких земель, не допускается. Меры предупреждения лесных пожаров, связанные со сплошными рубками, запрещаются (пункт 17 Правил пожарной безопасности в лесах*). Запрещается создание лесоперерабатывающей инфраструктуры (статья 14 Лесного кодекса Российской Федерации).
1.1.1	леса, расположенные в защитных полосах лесов	Сплошные рубки лесных насаждений в защитных лесах запрещаются, за исключением случаев, предусмотренных частью 6 статьи 21 Лесного кодекса Российской Федерации, и случаев, если выборочные рубки не обеспечивают замену лесных насаждений, утрачивающих свои средообразующие, водоохранные, санитарно-гигиенические, оздоровительные и иные полезные функции, на лесные насаждения, обеспечивающие сохранение целевого назначения защитных лесов и выполняемых ими полезных функций, если иное не установлено Лесным кодексом Российской Федерации (часть 2 статьи 111.1 Лесного кодекса Российской Федерации). Меры предупреждения лесных пожаров, связанные со сплошными рубками, запрещаются (пункт 17 Правил пожарной безопасности в лесах*). Запрещается создание лесоперерабатывающей инфраструктуры (статья 14 Лесного кодекса Российской Федерации).

№ п/п	Целевое назначение лесов	Ограничения использования лесов
1	2	3
1.1.2	леса, расположенные в зеленых зонах	Сплошные рубки лесных насаждений в защитных лесах запрещаются, за исключением случаев, предусмотренных частью 6 статьи 21 Лесного кодекса Российской Федерации, и случаев, если выборочные рубки не обеспечивают замену лесных насаждений, утрачивающих свои средообразующие, водоохранные, санитарно-гигиенические, оздоровительные и иные полезные функции, на лесные насаждения, обеспечивающие сохранение целевого назначения защитных лесов и выполняемых ими полезных функций, если иное не установлено Лесным кодексом Российской Федерации (часть 2 статьи 111.1 Лесного кодекса Российской Федерации). Меры предупреждения лесных пожаров, связанные со сплошными рубками, запрещаются (пункт 17 Правил пожарной безопасности в лесах*). Запрещается создание лесоперерабатывающей инфраструктуры (статья 14 Лесного кодекса Российской Федерации). Запрещается (часть 4 статьи 114 Лесного кодекса Российской Федерации): использование токсичных химических препаратов; осуществление видов деятельности в сфере охотничьего хозяйства, если осуществление указанных видов деятельности влечет за собой проведение рубок лесных насаждений или создание объектов охотничьей инфраструктуры; разведка и добыча полезных ископаемых; ведение сельского хозяйства, за исключением сенокошения и пчеловодства, а также возведение изгородей в целях сенокошения и пчеловодства; строительство и эксплуатация объектов капитального строительства, за исключением гидротехнических сооружений, линий связи, линий электропередачи, подземных трубопроводов.
1.2	Ценные леса, в том числе:	Сплошные рубки лесных насаждений в защитных лесах запрещаются, за исключением случаев, предусмотренных частью 6 статьи 21 Лесного кодекса Российской Федерации, и случаев, если выборочные рубки не обеспечивают замену лесных насаждений, утрачивающих свои средообразующие, водоохранные, санитарно-гигиенические, оздоровительные и иные полезные функции, на лесные насаждения, обеспечивающие сохранение целевого назначения защитных лесов и выполняемых ими полезных функций, если иное не установлено Лесным кодексом Российской Федерации (часть 2 статьи 111.1 Лесного кодекса Российской Федерации). Запрещается создание лесоперерабатывающей инфраструктуры (статья 14 Лесного кодекса Российской Федерации). Запрещаются строительство и эксплуатация объектов капитального строительства, за исключением велосипедных, велопешеходных, пешеходных и беговых дорожек, лыжных и роллерных трасс, если такие объекты являются объектами капитального строительств, линейных объектов и гидротехнических сооружений (ч. 2 ст. 115 Лесного кодекса Российской Федерации).
1.2.1	леса, расположенные в ореховопромысловых зонах	Запрещается заготовка древесины (пункт 4 статьи 115 Лесного кодекса Российской Федерации). Запрещается создание лесоперерабатывающей инфраструктуры (статья 14 Лесного кодекса Российской Федерации). Запрещаются строительство и эксплуатация объектов капитального строительства, за исключением велосипедных, велопешеходных, пешеходных и беговых дорожек, лыжных и роллерных трасс, если такие объекты являются объектами капитального строительств, линейных объектов и гидротехнических сооружений (ч. 2 ст. 115 Лесного кодекса Российской Федерации).
1.2.2	запретные полосы лесов, расположенные вдоль водных объектов	Сплошные рубки лесных насаждений в защитных лесах запрещаются, за исключением случаев, предусмотренных частью 6 статьи 21 Лесного кодекса Российской Федерации, и случаев, если выборочные рубки не обеспечивают замену лесных насаждений, утрачивающих свои средообразующие, водоохранные, санитарно-гигиенические, оздоровительные и иные полезные функции, на лесные насаждения, обеспечивающие сохранение целевого назначения защитных лесов и выполняемых ими полезных функций, если иное не установлено Лесным кодексом Российской Федерации (часть 2 статьи 111.1 Лесного кодекса Российской Федерации). Запрещается строительство и эксплуатация объектов капитального строительства, за исключением линейных объектов, гидротехнических сооружений и объектов, необходимых для геологического изучения, разведки и добычи нефти и природного газа (часть3 статьи 115 Лесного кодекса Российской Федерации). Запрещаются строительство и эксплуатация объектов капитального строительства, за исключением велосипедных, велопешеходных, пешеходных и беговых дорожек, лыжных и роллерных трасс, если такие объекты являются объектами капитального строительств, линейных объектов и гидротехнических сооружений (ч. 2 ст. 115 Лесного кодекса Российской Федерации). Запрещается создание лесоперерабатывающей инфраструктуры (статья 14 Лесного кодекса Российской Федерации).
1.2.3	нерестоохранные полосы лесов	Сплошные рубки лесных насаждений в защитных лесах запрещаются, за исключением случаев, предусмотренных частью 6 статьи 21 Лесного кодекса Российской Федерации, и случаев, если выборочные рубки не обеспечивают замену лесных насаждений, утрачивающих свои средообразующие, водоохранные, санитарно-гигиенические, оздоровительные и иные полезные функции, на лесные насаждения, обеспечивающие сохранение целевого назначения защитных лесов и выполняемых ими полезных функций, если иное не установлено Лесным кодексом Российской Федерации (часть 2 статьи 111.1 Лесного кодекса Российской Федерации). Запрещается создание лесоперерабатывающей инфраструктуры (статья 14 Лесного кодекса Российской Федерации). Запрещаются строительство и эксплуатация объектов капитального строительства, за исключением велосипедных, велопешеходных, пешеходных и беговых дорожек, лыжных и роллерных трасс, если такие объекты являются объектами капитального строительства, линейных объектов и гидротехнических сооружений (ч. 2 ст. 115 Лесного кодекса Российской Федерации).
2.	Эксплуатационные леса	Запрещается несоблюдение целей устойчивого, максимально эффективного получения высококачественной древесины и других лесных ресурсов, продуктов их переработки с обеспечением сохранения полезных функций лесов при освоении эксплуатационных лесов (ч. 3 ст. 12 Лесного кодекса Российской Федерации). Допускается осуществление всех видов использования лесов, предусмотренных статьей 25 Лесного кодекса Российской Федерации.

Примечание: *Правила пожарной безопасности в лесах, утвержденные постановлением Правительства Российской Федерации от 07.10.2020 № 1614.

2. Ограничения по видам особо защитных участков лесов

В соответствии со статьей 119 Лесного кодекса Российской Федерации выделение и упразднение особо защитных участков лесов, установление и изменение границ земель, на которых располагаются особо защитные участки лесов, осуществляются решениями уполномоченного федерального органа исполнительной власти в соответствии со статьей 81 Лесного кодекса Российской Федерации в порядке, установленном Лесоустроительной инструкцией. В соответствии с подпунктом 16 статьи 81 Лесного кодекса Российской Федерации выделении особо защитных участков лесов, установлении и изменении границ земель, на которых располагаются особо защитные участки лесов, относится к полномочиям органов государственной власти Российской Федерации в области лесных отношений.

Особо защитные участки лесов могут быть выделены в защитных лесах, эксплуатационных лесах и резервных лесах (часть 1 статьи 119 Лесного кодекса Российской Федерации).

Согласно постановлению Правительства Российской Федерации от 23.09.2010 № 736 «О Федеральном агентстве лесного хозяйства», принятие решений о выделении особо защитных участков лесов, об установлении и изменении границ земель, на которых располагаются особо защитные участки лесов (подпункт 5.4.4.) осуществляет Рослесхоз.

Не территории Тайшетского лесничества по состоянию на 01.01.2023 года, выделено особо защитных участков леса на площади 20785,80 га.

Перечень особо защитных участков лесов отражен в части 2 статьи 119 Лесного кодекса Российской Федерации. Он не носит исчерпывающий характер, так как предусматривает наличие «других особо защитных участков лесов», не конкретизируя каких именно.

Лесоустроительная инструкция содержит нормативы и признаки выделения особо защитных участков лесов.

Ниже приведен расширенный перечень особо защитных участков лесов по сравнению с Лесным кодексом Российской Федерации (таблица В1).

Таблица В1

Нормативы и признаки выделения особо защитных участков лесов

№№п/п	Наименование особо защитных участков лесов	Нормативы и признаки выделения особо защитныхучастков лесов
1	2	3
1.	Берегозащитные, почвозащитные участки лесов, расположенные вдоль водных объектов, склонов оврагов	Леса, расположенные на склоне оврага, и полосы лесов шириной 50 метров, примыкающие к кромке оврага. В лесах, расположенных в водоохранных зонах, данный вид особо защитных участков лесов не проектируется
2.	Опушки лесов, граничащие с безлесными пространствами	Участки лесов шириной 100 метров от границы с безлесными пространствами, простирающимися не менее чем на 2 километра от кромки леса
3.	Лесосеменные плантации, постоянные лесосеменные участки и другие объекты лесного семеноводства	Участки лесных земель, которые являются объектами лесного семеноводства, предусмотренными Правилами создания и выделения объектов лесного семеноводства (лесосеменных плантаций, постоянных лесосеменных участков и подобных объектов), утвержденными приказом Минприроды России от 20 октября 2015 г. № 438. Проектирование указанных особо защитных участков лесов осуществляется по каждому виду объекта лесного семеноводства на основании сведений об их местоположении, содержащихся в ГЛР
4.	Участки леса с наличием реликтовых и эндемичных растений	Лесотаксационные выделы, в которых выявлены места обитания видов растений, лишайников и грибов, занесенных в Красную книгу Российской Федерации и (или) красные книги субъектов Российской Федерации, для которых необходимыми мерами охраны признан отказ от рубки лесных насаждений. Размер таких участков лесов устанавливается в соответствии с мерами охраны для конкретного вида, указанными в Красной книге Российской Федерации или красной книге субъекта Российской Федерации, или на основании сведений о мерах охраны для конкретного вида, предоставленных уполномоченным органом исполнительной власти субъекта Российской Федерации в области охраны окружающей среды
5.	Места обитания редких и находящихся под угрозой исчезновения диких животных	Лесотаксационные выделы, в которых выявлены места обитания редких и находящихся под угрозой исчезновения видов животных, занесенных в Красную книгу Российской Федерации и (или) красные книги субъектов Российской Федерации. Размер таких участков лесов устанавливается в соответствии с мерами охраны для конкретного вида, указанными в Красной книге Российской Федерации или красной книге субъекта Российской Федерации, или на основании сведений о мерах охраны для конкретного вида, предоставленных уполномоченным органом исполнительной власти субъекта Российской Федерации в области охраны окружающей среды
6.	Объекты природного наследия	Участки лесных земель в границах объектов Всемирного наследия ЮНЕСКО (включенные по природным критериям) за пределами существующих особо охраняемых природных территорий
7.	Полосы лесов в горах вдоль верхней их границы с безлесным пространством	Полосы лесов шириной 200 метров в горных районах вдоль верхней его границы с безлесными пространствами
8.	Небольшие участки лесов, расположенные среди безлесных пространств	Участки лесов площадью до 100 га, расположенные среди безлесных пространств
9.	Защитные полосы лесов вдоль гребней и линий водоразделов	Участки лесных земель шириной 200 метров в горных районах, расположенные вдоль гребней и линий водоразделов по границам водосборов площадью более 2500 га при крутизне склонов, образующих гребни и линии водоразделов, более 20 градусов
10.	Участки леса на крутых горных склонах	Участки лесов на склонах крутизной более 30 градусов независимо от экспозиции склона. В случае, если лицензией на право добычи полезных ископаемых (кроме общераспространенных полезных ископаемых) предусмотрены воздействия, которые ликвидируют данный склон, - это является основанием для упразднения данного вида особо защитных участков лесов и изменения границ земель, на которых расположены особо защитные участки лесов, на указанном лесном участке
11.	Особо охранные части особо охраняемых природных территорий	Участки лесных земель в отдельных лесных участках (зонах) государственных природных заказников и других особо охраняемых природных территорий регионального и федерального значения, на которых устанавливается режим пользования более строгий, чем на остальной территории
12.	Леса в охранных зонах особо охраняемых природных территорий	Участки лесных земель в границах охранных зон государственных природных заповедников, национальных парков, природных парков и памятников природы. Проектирование лесов в охранной зоне особо охраняемой природной территории осуществляется на основании сведений об описании местоположения границы охранной зоны особо охраняемой природной территории (государственного природного заповедника, национального парка, природного парка, памятника природы), содержащихся в ЕГРН
13.	Участки лесов вокруг глухариных токов	Участки лесных земель в радиусе 300 метров вокруг глухариных токов из расчета не более 3 таких участков лесов на 10000 га лесов. Определение местоположения границ земель, на которых расположены участки лесов вокруг глухариных токов, осуществляется от центров глухариных токов, устанавливаемых на основании сведений органов исполнительной власти субъектов Российской Федерации, осуществляющих переданные Российской Федерацией полномочия в области охраны и использования животного мира
14.	Участки лесов вокруг естественных солонцов	Участки лесных земель в радиусе 500 метров вокруг естественных солонцов. Определение местоположения границ земель, на которых расположены участки лесов вокруг естественных солонцов, осуществляется от центров естественных солонцов, устанавливаемых на основании сведений органов исполнительной власти субъектов Российской Федерации, осуществляющих переданные Российской Федерацией полномочия в области охраны и использования животного мира
15.	Медоносные участки лесов	Приспевающие, спелые и перестойные лесные насаждения с долей участия липы, робинии псевдоакации (акации белой), ивы, каштана, бархата, клена (клен татарский, клен полевой, клен платановидный или остролистный) 3 и более единиц в породном составе древостоя в радиусе трех километров вокруг пасек. Проектирование медоносных участков лесов осуществляется на основании сведений органов исполнительной власти субъектов Российской Федерации, уполномоченных в сфере агропромышленного комплекса и лесного хозяйства, о местах расположения пасек
16.	Участки лесов вокруг лечебных и оздоровительных учреждений	Участки лесных земель в радиусе до 1 километра, непосредственно примыкающие к таким участкам и выделяемые от границы земельных участков, занятых санаториями, детскими лагерями, домами отдыха, пансионатами, туристическими базами и другими лечебными и оздоровительными учреждениями. Проектирование данного вида особо защитных участков лесов осуществляется на основании сведений об описании местоположения границы санаториев, детских лагерей, домов отдыха, пансионатов, туристических баз и других лечебных и оздоровительных учреждений, содержащихся в ЕГРН
17.	Участки лесов вокруг поселков городского типа, сельских населенных пунктов	Участки лесных земель, непосредственно примыкающие к таким населенным пунктам в радиусе 1 километра, выделяемые от границы поселков городского типа, сельских населенных пунктов. Проектирование участков лесов вокруг поселков городского типа, сельских населенных пунктов осуществляется на основании сведений об описании местоположения границ поселков городского типа, сельских населенных пунктов, содержащихся в ЕГРН с учетом сохранения статуса ранее выделенного данного вида особо защитного участка лесов на основании материалов предыдущего лесоустройства. Создание и изменение границ (величина радиуса) данного вида особо защитных участков лесов устанавливается на основании обоснованных предложений органов местного самоуправления
18.	Заповедные лесные участки	Сформировавшиеся естественным путем в течение длительного периода малонарушенные участки лесов, используемые в рамках программ долгосрочных научных исследований, в том числе заповедные лесные участки, выделенные до 1 января 2007 г.

Ограничения по видам особо защитных участков лесов приведены в таблице 19.

Таблица 19

Ограничения по видам особо защитных участков

№ п/п	Виды особо защитных участков лесов	Ограничения использования лесов
1	2	3
1.	Берегозащитные, почвозащитные участки лесов, расположенные вдоль водных объектов, склонов оврагов	Запрещается (пункт 4 статьи 119 Лесного кодекса Российской Федерации): проведение сплошных рубок лесных насаждений, за исключением случаев, предусмотренных частью 6 статьи 21 Лесного кодекса Российской Федерации, и случаев, если выборочные рубки не обеспечивают замену лесных насаждений, утрачивающих свои средообразующие, водоохранные, санитарно-гигиенические, оздоровительные и иные полезные функции, на лесные насаждения, обеспечивающие сохранение целевого назначения защитных лесов и выполняемых ими полезных функций; ведение сельского хозяйства, за исключением сенокошения и пчеловодства и товарной аквакультуры (товарного рыболовства); строительство и эксплуатация объектов капитального строительства, за исключением линейных объектов и гидротехнических сооружений. Проведение выборочных рубок допускается только в целях вырубки погибших и поврежденных лесных насаждений (пункт 5 статьи 119 Лесного кодекса Российской Федерации). На особо защитных участках лесов запрещается осуществление деятельности, несовместимой с их целевым назначением и полезными функциями (пункт 6 статьи 119 Лесного кодекса Российской Федерации).
2.	Опушки лесов, граничащие с безлесными пространствами	
3.	Лесосеменные плантации, постоянные лесосеменные участки и другие объекты лесного семеноводства	
4.	Участки леса с наличием реликтовых и эндемичных растений	
5.	Места обитания редких и находящихся под угрозой исчезновения диких животных	
6.	Объекты природного наследия	
7.	Полосы лесов в горах вдоль верхней их границы с безлесным пространством	
8.	Небольшие участки лесов, расположенные среди безлесных пространств	
9.	Защитные полосы лесов вдоль гребней и линий водоразделов	
10.	Участки леса на крутых горных склонах	
11.	Особо охранные части особо охраняемых природных территорий	
12.	Леса в охранных зонах особо охраняемых природных территорий	
13.	Участки лесов вокруг глухариных токов	
14.	Участки лесов вокруг естественных солонцов	
15.	Медоносные участки лесов	
16.	Участки лесов вокруг лечебных и оздоровительных учреждений	
17.	Участки лесов вокруг поселков городского типа, сельских населенных пунктов	
18.	Заповедные лесные участки	Запрещается (пункт 3 статьи 119 Лесного кодекса Российской Федерации): проведение рубок лесных насаждений; использование токсичных химических препаратов; ведение сельского хозяйства; разведка и добыча полезных ископаемых; строительство и эксплуатация объектов капитального строительства.

3. Ограничения по видам использования лесов

Ограничения по видам использования лесов приведены в таблице В2.

Таблица В2

Ограничения по видам использования лесов

Виды использования лесов	Ограничения
1	2
Для всех видов использования лесов	Согласно пункту 20 Правил санитарной безопасности в лесах** при использовании лесов не допускается: загрязнение лесов отходами производства и потребления и выбросами, радиоактивными и другими вредными веществами, иное неблагоприятное воздействие на леса, установленное законодательством об охране окружающей среды; ухудшение санитарного и лесопатологического состояния лесных насаждений; невыполнение или несвоевременное выполнение работ по очистке лесосек, а также работ по приведению лесных участков, предоставленных физическим или юридическим лицам в пользование в установленном лесным законодательством порядке, в состояние, пригодное для использования этих участков по целевому назначению, или работ по их рекультивации; уничтожение либо повреждение мелиоративных систем и дорог, расположенных в лесах; уничтожение либо повреждение лесохозяйственных знаков, феромонных ловушек и иных средств защиты леса. Согласно статьи 60.15 Лесного кодекса Российской Федерации, а также Особенностей охраны в лесах редких и находящихся под угрозой исчезновения деревьев, кустарников, лиан, иных лесных растений, занесенных в Красную книгу Российской Федерации или красные книги субъектов Российской Федерации, утвержденных приказом Минприроды России от 29.05.2017 № 264, в целях сохранения редких и находящихся под угрозой исчезновения видов деревьев, кустарников, лиан, иных лесных растений, занесенных в Красную книгу Российской Федерации или красные книги субъектов Российской Федерации, может запрещаться осуществление деятельности, негативное воздействие которой приведет или может привести к сокращению численности таких растений и (или) ухудшению среды их произрастания, либо могут устанавливаться ограничения осуществления этой деятельности.
Заготовка древесины	При заготовке древесины не допускается и запрещается (пункт 12 Правил заготовки древесины*): использование русел рек и ручьёв в качестве трасс волоков и лесных дорог; повреждение лесных насаждений, растительного покрова и почв, захламление лесов промышленными и иными отходами за пределами лесосеки на смежных с ними 50-метровых полосах; повреждение дорог, мостов, просек, осушительной сети, дорожных, гидромелиоративных и других сооружений, русел рек и ручьев; оставление завалов (включая срубленные и оставленные на лесосеке деревья) и срубленных зависших деревьев, повреждение или уничтожение подроста, подлежащего сохранению; уничтожение или повреждение граничных, квартальных, лесосечных и других столбов и знаков; рубка и повреждение деревьев, не предназначенных для рубки и подлежащих сохранению в соответствии с настоящими Правилами и лесным законодательством Российской Федерации, в том числе источников обсеменения и плюсовых деревьев; заготовка древесины по истечении разрешенного срока (включая предоставление отсрочки), а также заготовка древесины после приостановления или прекращения права пользования лесным участком; оставление не вывезенной в установленный срок (включая предоставление отсрочки) древесины на лесосеке; вывозка, трелевка (транспортировка) древесины в места, не предусмотренные проектом освоения лесов или технологической картой лесосечных работ; не допускается невыполнение или несвоевременное выполнение работ по очистке лесосеки от порубочных остатков (остатков древесины, образующихся на лесосеке при валке и трелевке (транспортировке) деревьев, а также при очистке стволов от сучьев, включающих вершинные части срубленных деревьев, откомлевки сучья, хворост); не допускается уничтожение верхнего плодородного слоя почвы вне волоков и погрузочных площадок. Для предотвращения усыхания деревьев по опушкам вырубок не допускается проведение чересполосных рубок в еловых и пихтовых лесных насаждениях - пункт 21 Правил санитарной безопасности в лесах**. При оставлении (хранении) заготовленной древесины в лесах в весенне-летний период на срок более 30 дней, лицам, осуществляющим рубку лесных насаждений, необходимо принять меры по защите ее от заселения стволовыми вредителями. Сроки запрета хранения (оставления) в лесу неокоренной (незащищенной) заготовленной древесины по лесным районам установлены согласно приложению № 3 Правил санитарной безопасности в лесах**: для Среднесибирского подтаежно-лесостепного района – с 15 апреля по 15 сентября. В зависимости от погодных условий сроки хранения в лесу неокоренной заготовленной древесины могут изменяться уполномоченными органами, но не более чем на 15 дней от установленного срока – пункт 22 Правил санитарной безопасности в лесах**. Химическая обработка древесины, предназначенной для сплава, запрещается (пункт 23 Правил санитарной безопасности в лесах**). Заготовленная древесина, заселенная стволовыми вредителями, до их вылета должна быть обработана пестицидами, включенными в Государственный каталог пестицидов и агрохимикатов, разрешенных к применению на территории Российской Федерации (далее – пестициды), или окорена (кора измельчается или сжигается с соблюдением утвержденных в установленном порядке правил пожарной безопасности в лесах). При заселении заготовленной древесины стволовыми вредителями, в отношении которых применение мер защиты малоэффективно или невозможно, необходимо обеспечить вывоз этой древесины из леса в 5-дневный срок со дня обнаружения заселения (пункт 24 Правил санитарной безопасности в лесах**). В лесах, расположенных в орехово-промысловых зонах, заготовка древесины запрещена (часть 4 статьи 115 Лесного кодекса Российской Федерации).

Виды использования лесов	Ограничения
1	2
Заготовка древесины	В отношении лесных растений, относящихся к видам, занесенным в Красную книгу Российской Федерации и красную книгу Иркутской области, а также включенных в перечень видов (пород) деревьев и кустарников, заготовка древесины которых не допускается, установленный в соответствии со статьей 29 Лесного кодекса Российской Федерации, разрешается только рубка погибших экземпляров.
Заготовка живицы	Согласно Правилам заготовки живицы, утвержденных приказом министерства природных ресурсов и экологии Российской Федерации от 09.11.2020 № 911 (далее по тексту – Правил заготовки живицы): не допускается проведение подсочки: лесных насаждений в очагах вредных организмов до их ликвидации; лесных насаждений, поврежденных и ослабленных вследствие воздействия лесных пожаров, вредных организмов и других негативных факторов; лесных насаждений в лесах, где в соответствии с законодательством Российской Федерации не допускается проведение сплошных или выборочных рубок спелых и перестойных лесных насаждений в целях заготовки древесины; лесных насаждений, расположенных на постоянных лесосеменных участках, лесосеменных плантациях, генетических резерватах, а также плюсовых деревьев, семенников, семенных куртин и полос. При недостатке спелых и перестойных сосновых насаждений для обеспечения 10-15-летнего срока проведения подсочки допускается проведение подсочки приспевающих древостоев, которые к сроку окончания проведения подсочки достигнут возраста рубки и предназначаются для рубки (пункт 9 Правил заготовки подсочки). Не допускается уменьшение установленной общей ширины межкарровых ремней или увеличение ширины карр по отношению к указанным в приложении № 2 к Правилам заготовки живицы. Запрещается прикрепление приемников для сбора живицы к стволам деревьев металлическими предметами (пункт 14 Правил заготовки живицы). В течение одного сезона проведения подсочки не разрешается применять на одних и тех же деревьях различные стимуляторы выхода живицы (пункт 15 Правил заготовки живицы). В качестве стимулятора выхода живицы разрешается в течение всего срока проведения подсочки применять экстракт или настой кормовых дрожжей в концентрации, соответственно, не более 0,25 и 5,0 процентов. Не предоставляются для заготовки живицы лесные участки, расположенные в очагах вредных организмов до их ликвидации, а также насаждения, ослабленные и поврежденные вследствие воздействия лесных пожаров, вредных организмов и других негативных факторов (пункт 26 Правил санитарной безопасности в лесах**). В лесных насаждениях, отведенных для заготовки живицы и древесного сока, до начала их заготовки вырубаются усыхающие и сухостойные деревья, проводится очистка мест рубок от порубочных остатков (пункт 26 Правил санитарной безопасности в лесах**).
Заготовка и сбор недревесных лесных ресурсов.	Запрещается использовать для заготовки и сбора недревесных лесных ресурсов виды растений, занесённые в Красную книгу Российской Федерации, Красную книгу Иркутской области, признаваемые наркотическими средствами в соответствии Федеральным законом от 08.01.1998 № 3-ФЗ «О наркотических средствах и психотропных веществах», а также включённых в перечень видов, заготовка древесины которых запрещена. Запрещается (не допускается): заготовка пневого осмола в противоэрозионных лесах, на берегозащитных, почвозащитных участках лесов, расположенных вдоль водных объектов, склонов оврагов, а также в молодняках с полнотой 0,8-1,0 и несомкнувшихся лесных культурах (пункт 13 Правил заготовки и сбора недревесных лесных ресурсов***); рубка деревьев для заготовки бересты, веточного корма, еловых, пихтовых, сосновых лап, древесной зелени; сбор подстилки в лесах, выполняющих функции защиты природных и иных объектов. При заготовке мха, лесной подстилки, опавших листьев не должен быть нанесен вред окружающей природной среде. Заготовка и сбор недревесных лесных ресурсов могут быть ограничены или запрещены в районах, загрязненных радиоактивными веществами (пункт 9 Правил заготовки и сбора недревесных лесных ресурсов***).
Заготовка пищевых лесных ресурсов и сбор лекарственных растений	Запрещается осуществлять заготовку и сбор грибов и дикорастущих растений, виды которых занесены в Красную книгу Российской Федерации, Красную книгу Иркутской области, а также грибов и дикорастущих растений, которые признаются наркотическими средствами в соответствии Федеральным законом от 08.01.1998 № 3-ФЗ «О наркотических средствах и психотропных веществах». Запрещается: рубка плодоносящих деревьев и обрезка ветвей для заготовки плодов; при заготовке орехов рубка деревьев и кустарников, а также применение способов, приводящих к повреждению деревьев и кустарников; вырывать растения с корнями, повреждать листья (вайи) и корневища. Заготовка грибов должна проводиться способами, обеспечивающими сохранность их ресурсов. Заготовка пищевых лесных ресурсов осуществляется способами, исключающими возникновение очагов вредных организмов и усыхание деревьев (пункт 28 Правил санитарной безопасности в лесах**).
Осуществления видов деятельности в сфере охотничьего хозяйства	При ведении охотничьего хозяйства не допускается: нанесение вреда окружающей среде и человеку; осуществление биотехнических мероприятий способами, вызывающими возникновение эрозии почв, негативное воздействие на состояние и воспроизводство лесов, а также на состояние водных и других природных объектов; нарушение прав и законных интересов других лиц, использующих леса для других целей, предусмотренных лесным законодательством. Использование лесов для осуществления видов деятельности в сфере охотничьего хозяйства без предоставления лесных участков допускается, если осуществление указанных видов деятельности не влечет за собой проведение рубок лесных насаждений или создание объектов охотничьей инфраструктуры.
Ведение сельского хозяйства	Ведение сельского хозяйства запрещается: в лесах, расположенных в водоохранных зонах, за исключением сенокошения и пчеловодства; в лесопарковых зонах; в зеленых зонах, за исключением сенокошения и пчеловодства. Также в зеленых зонах запрещено возведение изгородей в целях сенокошения и пчеловодства; в городских лесах; на заповедных лесных участках; на особо защитных участках лесов, указанных в части 2 статьи 107 Лесного кодекса Российской Федерации, за исключением сенокошения и пчеловодства; В границах прибрежных защитных полос запрещается распашка земель, выпас сельскохозяйственных животных и организация для них летних лагерей, ванн. Выпас сельскохозяйственных животных не допускается на землях, занятых лесными культурами, естественными молодняками ценных древесных пород, насаждениями с развитым жизнеспособным подростом, селекционно-лесосеменных, сосновых, елово-пихтовых, ивовых, твердолиственных, орехоплодных плантаций, с проектируемыми мероприятиями по содействию естественному лесовосстановлению и лесовосстановлению хвойными и твердолиственными породами, с легкоразмываемыми и развеиваемыми почвами. Использование пестицидов и агрохимикатов для ведения сельского хозяйства в лесах осуществляется в соответствии с Федеральным законом «О безопасном обращении с пестицидами и агрохимикатами» и гигиеническими требованиями и с учетом требований санитарных правил, утвержденных в соответствии с Федеральным законом «О санитарно-эпидемиологическом благополучии населения».
Осуществление рыболовства, за исключением любительского рыболовства	В соответствии со статьей 26 Федерального закона от 20.12.2004 № 166-ФЗ «О рыболовстве и сохранении водных биологических ресурсов» устанавливаются следующие ограничения: запрет рыболовства в определенных районах и в отношении отдельных видов водных биоресурсов; закрытие рыболовства в определенных районах и в отношении отдельных видов водных биоресурсов; минимальные размер и вес добываемых (вылавливаемых) водных биоресурсов; виды и количество разрешаемых орудий и способов добычи (вылова) водных биоресурсов; размер ячеи орудий добычи (вылова) водных биоресурсов, размер и конструкция орудий добычи (вылова) водных биоресурсов; распределение районов добычи (вылова) водных биоресурсов (район, подрайон, промысловая зона, промысловая подзона) между группами судов, различающихся по орудиям добычи (вылова) водных биоресурсов, типам и размерам; периоды добычи (вылова) водных биоресурсов для групп судов, различающихся орудиями добычи (вылова) водных биоресурсов, типами (мощностью) и размерами;

Виды использования лесов	Ограничения
1	2
Осуществление рыболовства, за исключением любительского рыболовства	количество и типы (мощность) судов, которые могут осуществлять промышленное рыболовство и прибрежное рыболовство одновременно в одном районе добычи (вылова) водных биоресурсов; минимальный объем добычи (вылова) водных биоресурсов на одно судно; время выхода в море судов для осуществления промышленного рыболовства и прибрежного рыболовства; периоды рыболовства в водных объектах рыбохозяйственного значения; иные установленные в соответствии с федеральными законами ограничения рыболовства. В целях сохранения водных биоресурсов и среды их обитания запрещается ввоз на территорию Российской Федерации рыболовных сетей из синтетических материалов, электроловильных систем.
Осуществление научно-исследовательской деятельности, образовательной деятельности	При использовании лесов для осуществления научно-исследовательской деятельности, образовательной деятельности, не допускается: повреждение лесных насаждений, растительного покрова и почв за пределами предоставленного лесного участка; захламление предоставленного лесного участка и территории за его пределами строительным и бытовым мусором, отходами древесины, иными видами отходов; загрязнение площади предоставленного лесного участка и территории за его пределами химическими и радиоактивными веществами. На участках с нарушенным почвенным покровом при угрозе развития эрозии почвы должна проводиться рекультивация с посевом трав и (или) посадкой деревьев и кустарников на склонах. При осуществлении экспериментальных работ по использованию, охране, защите, воспроизводству лесов, в том числе проведении рубок лесных насаждений, на предоставленном для научно-исследовательской деятельности, образовательной деятельности лесном участке, допускается отклонение от требований лесохозяйственного регламента лесничества, при условии, что такие отклонения установлены проектом освоения лесов.
Осуществление рекреационной деятельности	В случае, если виды рекреационной деятельности, допускаемые на особо охраняемых природных территориях в соответствии с законодательством Российской Федерации об особо охраняемых природных территориях, противоречат требованиям Правил использования лесов для осуществления рекреационной деятельности, такие виды деятельности на землях лесного фонда не допускаются. На лесных участках, предоставленных для осуществления рекреационной деятельности, подлежат сохранению природные ландшафты, объекты животного мира, растительного мира, водные объекты. Использование лесов для осуществления рекреационной деятельности в случае невозможности соблюдения охраны редких и находящихся под угрозой исчезновения деревьев, кустарников, лиан, иных лесных растений, занесенных в Красную книгу Российской Федерации или Красную книгу субъекта Российской Федерации, не допускается. Размещение некапитальных строений и сооружений допускается, прежде всего, на участках, не занятых деревьями и кустарниками. Использование лесов для осуществления рекреационной деятельности осуществляется способами, не наносящими вреда окружающей среде и здоровью человека. Не допускается ухудшение санитарного и лесопатологического состояния лесов при использовании лесов для рекреационных целей (пункт 29 Правил санитарной безопасности в лесах**).
Создание лесных плантаций и их эксплуатация	Не допускается в целях создания лесных плантаций использование лесов, расположенных в водоохранных зонах.
Выращивание лесных плодовых, ягодных, декоративных растений, лекарственных растений	Согласно пункту 7 Правил использования лесов для выращивания лесных плодовых, ягодных, декоративных растений, лекарственных растений, утверждённых приказом министерства природных ресурсов и экологии Российской Федерации от 28.07.2020 № 497 использование лесов для выращивания лесных плодовых, ягодных, декоративных растений, лекарственных растений может ограничиваться или запрещаться в соответствии со статьей 27 Лесного кодекса Российской Федерации. Допускается установление следующих ограничений использования лесов: запрет на осуществление одного или нескольких видов использования лесов, предусмотренных частью 1 статьи 25 Лесного кодекса Российской Федерации; запрет на проведение рубок; иные установленные Лесного кодекса Российской Федерации ограничения использования лесов.
Создание лесных питомников и их эксплуатация	Для выращивания саженцев, сеянцев используются улучшенные и сортовые семена лесных растений или, если такие семена отсутствуют, нормальные семена лесных растений. Для выращивания саженцев, сеянцев не допускается применение нерайонированных семян лесных растений, а также семян лесных растений, посевные и иные качества которых не проверены. На лесных участках, используемых для выращивания саженцев, сеянцев, химические и биологические препараты применяются в соответствии с Федеральным законом от 19.07.1997 № 109-ФЗ «О безопасном обращении с пестицидами и агрохимикатами». Осуществлять использование лесов для выращивания саженцев, сеянцев способами и технологиями, предотвращающими возникновение эрозии почв, исключающими или ограничивающими негативное воздействие на последующее воспроизводство лесов, а также на состояние водных и других природных объектов.
Осуществление геологического изучения недр, разведка и добыча полезных ископаемых	Допускается использование лесов в целях осуществления геологического изучения недр без предоставления лесного участка, установления сервитута, если выполнение работ в указанных целях не влечет за собой проведение рубок лесных насаждений или строительство объектов капитального строительства. При использовании лесов для осуществления геологического изучения недр, разведки и добычи полезных ископаемых на землях лесного фонда допускается строительство, реконструкция, капитальный ремонт, ввод в эксплуатацию и вывод из эксплуатации объектов капитального строительства, не связанных с созданием лесной инфраструктуры, в соответствии со статьей 21 Лесного кодекса Российской Федерации. Строительство, реконструкция и эксплуатация объектов, не связанных с созданием лесной инфраструктуры, на землях иных категорий, на которых расположены леса, допускаются в случаях, определенных федеральными законами в соответствии с целевым назначением этих земель (пункт 9 Правил использования лесов для осуществления геологического изучения недр, разведки и добычи полезных ископаемых и Перечня случаев использования лесов в целях осуществления геологического изучения недр, разведки и добычи полезных ископаемых без предоставления лесного участка, с установлением или без установления сервитута, утвержденных приказом министерства природных ресурсов и экологии Российской Федерации от 07.07.2020 № 417. Допускается проведение рубок лесных насаждений при использовании резервных лесов в целях геологического изучения недр, за исключением без предоставления лесного участка, установление сервитута, если выполнение работ в указанных целях, не влечет за собой проведение рубок лесных насаждений или строительство объектов капитального строительства (статьи 43, 118 Лесного кодекса Российской Федерации). Допускается использование расположенных в зеленых зонах лесных участков для разработки месторождений полезных ископаемых, в отношении которых лицензии на пользование недрами получены до дня введения в действие Лесного кодекса Российской Федерации, на срок, не превышающий срока действия таких лицензий В лесах, расположенных в лесопарковых зонах, в зеленых зонах, в городских лесах и на заповедных лесных участках, запрещается разведка и добыча полезных ископаемых, за исключением случаев, предусмотренных Лесным кодексом Российской Федерации или другими федеральными законами. При осуществлении использования лесов в целях осуществления геологического изучения недр, разведки и добычи полезных ископаемых не допускается: валка деревьев и расчистка от древесной растительности с помощью бульдозеров, захламление порубочными остатками приграничных полос и опушек, повреждение стволов и скелетных корней опушечных деревьев, оставление (хранение) свежесрубленной древесины в лесу в летний период без принятия мер по предохранению ее от заселения стволовыми вредителями в соответствии с Правилами санитарной безопасности в лесах**, утвержденными в порядке, установленном Лесным кодексом Российской Федерации; затопление и длительное подтопление лесных насаждений; повреждение лесных насаждений, растительного покрова и почв за пределами земель, на которых осуществляется использование лесов;

Виды использования лесов	Ограничения
1	2
Осуществление геологического изучения недр, разведка и добыча полезных ископаемых	захламление лесов отходами производства и потребления; загрязнение площади земель, на которых осуществляется использование лесов и территории за ее пределами, химическими и радиоактивными веществами; проезд транспортных средств и иных механизмов по произвольным, неустановленным маршрутам, в том числе за пределами земель, на которых осуществляется использование лесов.
Строительство и эксплуатация водохранилищ и иных искусственных водных объектов, создание и расширение территорий морских и речных портов, строительство, реконструкция и эксплуатация гидротехнических сооружений	Не допускается ухудшение санитарного состояния лесов, расположенных на предоставленных гражданам и юридическим лицам лесных участках и лесных участках, прилегающих к ним, при использовании лесов для строительства и эксплуатации водохранилищ, иных искусственных водных объектов, а также гидротехнических сооружений, морских портов, морских терминалов, речных портов, причалов (пункт 29 Правил санитарной безопасности в лесах**).
Строительство, реконструкция, эксплуатация линейных объектов	Согласно Правилам использования лесов для строительства, реконструкции, эксплуатации линейных объектов и Перечня случаев использования лесов для строительства, реконструкции, эксплуатации линейных объектов без предоставления лесного участка, с установлением или без установления сервитута, публичного сервитута, утвержденных приказом министерства природных ресурсов и экологии Российской Федерации от 10.07.2020 № 434: в целях размещения объектов, связанных со строительством или реконструкцией линейных объектов, в лесах, расположенных на землях, не относящихся к землям лесного фонда, используются в первую очередь земли, на которых не расположены лесные насаждения; осуществление строительства, реконструкции и эксплуатации линейных объектов должно исключать развитие водной и ветровой эрозии земель на лесных участках, на которых размещаются линейные объекты и их охранные зоны. При использовании лесов в целях строительства, реконструкции, эксплуатации линейных объектов не допускается: повреждение лесных насаждений, растительного покрова и почв за пределами земель, на которых осуществляется использование лесов, и охранной зоны линейных объектов; захламление территорий, прилегающих к землям, на которых осуществляется использование лесов, строительным и бытовым мусором, отходами древесины; загрязнение земель, на которых осуществляется использование лесов, и территорий, прилегающих к землям, на которых осуществляется использование лесов, химическими и радиоактивными веществами; проезд транспортных средств, механизмов по произвольным, неустановленным маршрутам. Не допускается ухудшение санитарного состояния лесов, расположенных на предоставленных гражданам и юридическим лицам лесных участках и лесных участках, прилегающих к ним, при использовании лесов для строительства, реконструкции, эксплуатации линейных объектов (пункт 29 Правил санитарной безопасности в лесах**).
Создание и эксплуатация объектов лесоперерабатывающей инфраструктуры	В соответствии с частью 2 статьи 14 Лесного кодекса Российской Федерации в защитных лесах запрещается размещение объектов лесоперерабатывающей инфраструктуры. Согласно Правилам использования лесов для создания и эксплуатации объектов лесоперерабатывающей инфраструктуры, утвержденным приказом министерства природных ресурсов и экологии Российской Федерации от 31.01.2022 № 54: при использовании лесов для переработки древесины и иных лесных ресурсов должны исключаться случаи: загрязнения (в том числе радиоактивными веществами и нефтяного) лесов и иного негативного воздействия на леса в соответствии со статьей 50.7 Лесного кодекса Российской Федерации; въезда транспортных средств на лесные участки в случае введения ограничения на пребывание граждан в лесах в соответствии со статьями 53.5 и 60.9 Лесного кодекса Российской Федерации. На лесных участках с нарушенным почвенным покровом при угрозе развития эрозии должна проводиться рекультивация земель с посевом трав и (или) посадкой кустарников. Не допускается ухудшение санитарного состояния лесов, расположенных на предоставленных гражданам и юридическим лицам лесных участках и лесных участках, прилегающих к ним, при использовании лесов для переработки древесины (пункт 29 Правил санитарной безопасности в лесах**).
Осуществление религиозной деятельности	На лесных участках, предоставленных для осуществления религиозной деятельности, допускается возведение зданий, строений, сооружений религиозного и благотворительного назначения. Не допускается ухудшение санитарного состояния лесов, расположенных на предоставленных гражданам и юридическим лицам лесных участках и лесных участках, прилегающих к ним, при использовании лесов для религиозной деятельности (пункт 29 Правил санитарной безопасности в лесах**).

Примечания:

1. Перечень видов, занесённых в Красную книгу Иркутской области, утверждён постановлением Правительства Иркутской области от 25.05.2020 № 370-пп «Об утверждении перечня редких и находящихся под угрозой исчезновения растений, животных и других организмов, обитающих (произрастающих) на территории Иркутской области и включаемых в Красную книгу Иркутской области».

2. Виды древесных и кустарниковых растений, заготовка древесины которых запрещена, отражены в приказе Рослесхоза от 05.12.2011 № 513 «Об утверждении перечня видов (пород) деревьев и кустарников, заготовка древесины которых не допускается».

3.**Правила санитарной безопасности в лесах, утвержденные постановлением Правительства Российской Федерации от 09.12.2020 № 2047.

4.***Правила использования лесов для осуществления рекреационной деятельности, утвержденные приказом Минприроды России от 09.11.2020 № 908.

5. **** Правила заготовки и сбора недревесных лесных ресурсов, утвержденные приказом Минприроды России от 28.07.2020 №496.

6. *****Правила заготовки живицы, утвержденные приказом Минприроды России от 09.11.2020 № 911.

ПРИЛОЖЕНИЯ

Приложение № 1

Положение о памятнике природы регионального значения «Солонецкое озеро»

УТВЕРЖДЕНО
постановлением Правительства
Иркутской области
от 26 апреля 2018 года № 308-пп

ПОЛОЖЕНИЕ О ПАМЯТНИКЕ ПРИРОДЫ РЕГИОНАЛЬНОГО ЗНАЧЕНИЯ «СОЛОНЕЦКОЕ ОЗЕРО»

Глава 1. ОБЩИЕ ПОЛОЖЕНИЯ

1. Решением Исполнительного комитета Иркутского областного Совета народных депутатов от 13 февраля 1989 года № 58 «Об организации охраны памятников природы» объявлен памятник природы местного значения «Водяной орех на оз. Солонецком».

2. В соответствии с Федеральным законом от 14 марта 1995 года № 33-ФЗ «Об особо охраняемых природных территориях» и постановлением Правительства Иркутской области, утвердившим настоящее Положение, памятник природы местного значения «Водяной орех на оз. Солонецком» является особо охраняемой природной территорией регионального значения – памятником природы регионального значения «Солонецкое озеро» (далее – памятник природы).

3. Памятник природы создан в целях сохранения в неизмененном состоянии уникального ботанического объекта, важного в природоохранном, научном, эстетическом, просветительском и рекреационном отношении. Профиль памятника – ботанический.

4. Памятник природы расположен на территории муниципального образования «Тайшетский район» Иркутской области в границах кадастрового квартала 38:14:250107, на землях водного фонда, лесного фонда и сельскохозяйственного назначения.

5. Территория, границы памятника природы, режим его особой охраны и использования учитываются при разработке документов стратегического планирования Иркутской области, схемы территориального планирования муниципального образования «Тайшетский район» Иркутской области, схем землеустройства, лесохозяйственных регламентов лесничеств, проектов освоения лесов.

6. Памятник природы образован без ограничения срока действия.

7. Памятник природы находится в ведении министерства природных ресурсов и экологии Иркутской области (далее – Уполномоченный орган), юридический адрес: 664027, Иркутская область, г. Иркутск, ул. Ленина, д. 1А.

8. Обязательства по обеспечению режима особой охраны памятника природы возлагаются на собственников, владельцев и пользователей земельного участка, на котором находится памятник природы. Передача памятника природы под охрану закрепляется в паспорте памятника природы и его охранном обязательстве.

9. Региональный государственный экологический надзор за соблюдением требований настоящего Положения осуществляется службой по охране природы и озера Байкал Иркутской области в лице его должностных лиц, которые являются государственными инспекторами в области охраны окружающей среды, юридический адрес: 664027, Иркутская область, г. Иркутск, ул. Ленина, д. 1А.

Глава 2. ЦЕЛИ И ЗАДАЧИ ОБРАЗОВАНИЯ ПАМЯТНИКА ПРИРОДЫ

10. Целями образования памятника природы являются:

1) сохранение в неизмененном состоянии уникального ботанического объекта и связанного с ним природного комплекса;

2) изучение памятника природы и экологическое воспитание населения.

11. Задачами образования памятника природы являются:

1) снижение уровня антропогенного воздействия;

2) содействие в проведении научно-исследовательских работ в области биологии без нарушения установленного режима особой охраны и использования памятника природы;

3) осуществление государственного экологического мониторинга (государственного мониторинга окружающей среды).

Глава 3. КРАТКОЕ ОПИСАНИЕ ФИЗИКО-ГЕОГРАФИЧЕСКОЙ ХАРАКТЕРИСТИКИ ПАМЯТНИКА ПРИРОДЫ

12. Памятник природы расположен на территории муниципального образования «Тайшетский район» Иркутской области и занимает общую площадь 33,36 га в соответствии со схемой расположения памятника природы согласно приложению к настоящему Положению.

Памятник природы представляет собой уникальный ботанический объект – озерно-болотный комплекс редких видов растений – около 200 видов, отличающихся высоким фиторазнообразием. Здесь произрастает единственная в Иркутской области популяция рогульника (водяного ореха) сибирского – Trapa sibirica Flerow – вида, находящегося под угрозой исчезновения в Иркутской области.

Озеро Солонецкое принадлежит к бассейну реки Бирюсы и является ее старицей. К западу сужается и постепенно переходит в болото.

По геоморфологическому районированию, территория расположена во внешней подобласти невысоких плато с редкими трапповыми формами юго-восточной области Среднесибирского плоскогорья в долине реки Бирюсы.

По ботанико-географическому районированию Байкальской Сибири территория принадлежат к Евразиатской хвойнолесной области, Евро-Сибирской подобласти темнохвойных лесов, Среднесибирской провинции, Чуно-Ангарскому округу.

13. Популяция рогульника (водяного ореха) сибирского – Trapa sibirica Flerow вытянута с запада на восток, расположена в центральной части Солонецкого озера, однако отдельные особи встречаются по всему Солонецкому озеру, в том числе в прибрежной части, численность вида меняется по годам в зависимости от температур вегетационного сезона. В сообществах с рогульником сибирским произрастают сосудистые растения из списка Красной книги Иркутской области: рогульник плавающий – Trapa natans L. s. l., липарис Лезеля – Liparis loeselii L. C. M. Rich, кувшинка чисто-белая – Nymphaea candida J. Presl, кувшинка четырехугольная – Nymphaea tetragona Georgi, кубышка желтая – Nuphar lutea (L.) Smith, водокрас обыкновенный – Hydrocharis morsus-ranae L., кубышка малая – Nuphar pumila (Timm) DC., башмачок вздутоцветковый – Cypripedium ventricosum Sw., башмачок известняковый – Cypripedium calceolus L., башмачок крупноцветковый – Cypripedium macranthon Sw., любка двулистная – Platanthera bifolia (L.) Rich., ятрышник шлемоносный – Orchis militaris L., калина обыкновенная – Viburnum opulus L., телиптерис болотный – Thelypteris palustris Schott, башмачок капельный – Cypripedium guttatum Sw., лилия кудреватая – Lilium pilosiusculum (Freyn) Miscz.

Глава 4. КРАТКОЕ ОПИСАНИЕ СОЦИАЛЬНО-ЭКОНОМИЧЕСКОЙ ХАРАКТЕРИСТИКИ ПАМЯТНИКА ПРИРОДЫ

14. Социально-экономическими ценностями, сохраняемыми на территории памятника природы, является уникальный комплекс видов сосудистых растений, внесенных в Красную книгу Иркутской области, имеющих значение для сохранения биоразнообразия региона.

15. Памятник природы имеет природоохранное, научное, эстетическое значение.

Глава 5. РЕЖИМ ОСОБОЙ ОХРАНЫ И ИСПОЛЬЗОВАНИЯ ПАМЯТНИКА ПРИРОДЫ

16. На территории памятника природы запрещается любая деятельность, влекущая за собой нарушение сохранности памятника природы, в том числе:

1) изъятие и предоставление земельных участков под виды хозяйственной деятельности, не связанные с проведением мероприятий по соблюдению режима особой охраны и использования и обеспечению функционирования памятника природы;

2) осуществление рекреационной деятельности (в том числе организация мест отдыха, разведение костров, обустройство экологических троп) за пределами специально предусмотренных для этого мест;

3) сбор ботанических и зоологических коллекций без специального разрешения;

4) проведение всех видов рубок, за исключением:

проведения рубок при непосредственном тушении лесных пожаров на территории памятника природы;

проведения согласованных Уполномоченным органом рубок, проводимых в рамках санитарно-оздоровительных и воспроизводственных мероприятий, а также при принятии мер пожарной безопасности в лесах, расположенных на территории памятника природы;

5) деятельность, влекущая за собой эрозию почвенного покрова;

6) уничтожение и повреждение аншлагов, шлагбаумов, стендов, граничных столбов и других информационных знаков и указателей на территории памятника природы.

17. Памятник природы обозначается на местности предупредительными и информационными знаками по периметру его границы с кратким изложением режима памятника природы и схемой его границ.

Заместитель Председателя
Правительства Иркутской области В.И. Кондрашов

Приложение
к Положению о памятнике
природы регионального
значения «Солонецкое озеро»

СХЕМА РАСПОЛОЖЕНИЯ ПАМЯТНИКА ПРИРОДЫ РЕГИОНАЛЬНОГО ЗНАЧЕНИЯ «СОЛОНЕЦКОЕ ОЗЕРО»

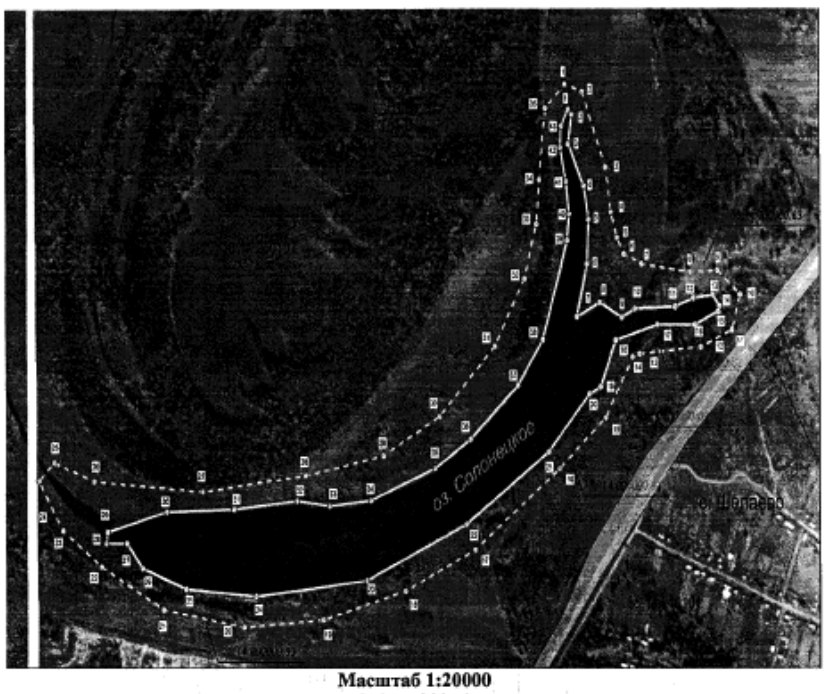

Масштаб 1:20000
(в 1 см 200 м)

Условные обозначения:

- граница памятника природы регионального значения «Солонецкое озеро»;

c^3 - поворотная точка памятника природы регионального значения «Солонецкое озеро»;

38:14:250107 - номер кадастрового квартала;

- граница кадастрового квартала;

38:14:000000:83 - кадастровый номер земельного участка.

УТВЕРЖДЕНЫ
постановлением Правительства
Иркутской области
от 26 апреля 2018 года № 308-пп

ОПИСАНИЕ ГРАНИЦ, КАТАЛОГ КООРДИНАТ ПАМЯТНИКА ПРИРОДЫ РЕГИОНАЛЬНОГО ЗНАЧЕНИЯ «СОЛОНЕЦКОЕ ОЗЕРО»

Сведения об узловых и поворотных точках границы			Сведения об участках границы	
№ п/п	Номер точки на карте	Описание местоположения точки	Направление участка границы	Описание прохождения участка границы
1	2	3	4	5
1	1	Точка в северо-восточной части границы памятника природы, в 780 м от железной дороги в границах кадастрового квартала 38:14:250107	Юго-восточное	Граница проходит в юго-восточном направлении на расстоянии 16.05 м от точки 1 до точки 2
2	2	Точка в северо-восточной части границы памятника природы, в месте ее поворота на юго-запад	Юго-западное	Граница проходит по берегу озера Солонецкое, поворачивает на юго-запад на расстоянии 68.44 м от точки 2 до точки 3
3	3	Точка в северо-восточной части границы памятника природы, в месте ее поворота на юго-восток	Юго-восточное	Граница проходит в юго-восточном направлении на расстоянии 106.32 м от точки 3 до точки 4
4	4	Точка в северо-восточной части границы памятника природы, в месте ее поворота на юго-восток	Юго-восточное	Граница проходит в юго-восточном направлении на расстоянии 78.52 м от точки 4 до точки 5
5	5	Точка в северо-восточной части границы памятника природы, в месте ее поворота на юго-запад	Юго-западное	Граница проходит в юго-западном направлении на расстоянии 102.18 м от точки 5 до точки 6
6	6	Точка в северо-восточной части границы памятника природы, в месте ее поворота на юго-запад	Юго-западное	Граница проходит в юго-западном направлении на расстоянии 125.62 м от точки 6 до точки 7
7	7	Точка в северо-восточной части границы памятника природы, в месте ее поворота на северо-восток	Северо-восточное	Граница проходит в северо-восточном направлении на расстоянии 78.23 м от точки 7 до точки 8
8	8	Точка в северо-восточной части границы памятника природы, в месте ее поворота на юго-восток	Юго-восточное	Граница проходит в юго-восточном направлении на расстоянии 76.88 м от точки 8 до точки 9
9	9	Точка в северо-восточной части границы памятника природы, в месте ее поворота на северо-восток	Северо-восточное	Граница проходит в северо-восточном направлении на расстоянии 45.79 м от точки 9 до точки 10
10	10	Точка в северо-восточной части границы памятника природы, в месте ее поворота на северо-восток	Северо-восточное	Граница проходит в северо-восточном направлении на расстоянии 125.03 м от точки 10 до точки 11
11	11	Точка в северо-восточной части границы памятника природы, в месте ее поворота на северо-восток	Северо-восточное	Граница проходит в северо-восточном направлении на расстоянии 61.15 м от точки 11 до точки 12
12	12	Точка в северо-восточной части границы памятника природы, в месте ее поворота на северо-восток	Северо-восточное	Граница проходит в северо-восточном направлении на расстоянии 61.81 м от точки 12 до точки 13
13	13	Точка в северо-восточной части границы памятника природы, в месте ее поворота на юго-восток	Юго-восточное	Граница проходит в юго-восточном направлении на расстоянии 32.16 м от точки 13 до точки 14
14	14	Точка в северо-восточной части границы памятника природы, в месте ее поворота на юго-запад	Юго-западное	Граница проходит в юго-западном направлении на расстоянии 12.47 м от точки 14 до точки 15
15	15	Точка в юго-восточной части границы памятника природы, в месте ее поворота на юго-запад	Юго-западное	Граница проходит в юго-западном направлении на расстоянии 80.36 м от точки 15 до точки 16
16	16	Точка в юго-восточной части границы памятника природы, в месте ее поворота на северо-запад	Северо-западное	Граница проходит в северо-западном направлении на расстоянии 117.19 м от точки 16 до точки 17
17	17	Точка в юго-восточной части границы памятника природы, в месте ее поворота на юго-запад	Юго-западное	Граница проходит в юго-западном направлении на расстоянии 135.10 м от точки 17 до точки 18
18	18	Точка в юго-восточной части границы памятника природы, в месте ее поворота на юго-запад	Юго-западное	Граница проходит в юго-западном направлении на расстоянии 117.19 м от точки 18 до точки 19
19	19	Точка в юго-восточной части границы памятника природы, в месте ее поворота на юго-запад	Юго-западное	Граница проходит в юго-западном направлении на расстоянии 38.21 м от точки 19 до точки 20
20	20	Точка в юго-восточной части границы памятника природы, в месте ее поворота на юго-запад	Юго-западное	Граница проходит в юго-западном направлении на расстоянии 182.24 м от точки 20 до точки 21
21	21	Точка в юго-восточной части границы памятника природы, в месте ее поворота на юго-запад	Юго-западное	Граница проходит в юго-западном направлении на расстоянии 307.22 м от точки 21 до точки 22
22	22	Точка в юго-восточной части границы памятника природы, в месте ее поворота на юго-запад	Юго-западное	Граница проходит в юго-западном направлении на расстоянии 340.31 м от точки 22 до точки 23
23	23	Точка в юго-восточной части границы памятника природы, в месте ее поворота на юго-запад	Юго-западное	Граница проходит в юго-западном направлении на расстоянии 348.67 м от точки 23 до точки 24
24	24	Точка в юго-западной части границы памятника природы, в месте ее поворота на северо-запад	Северо-западное	Граница проходит в северо-западном направлении на расстоянии 218.77 м от точки 24 до точки 25
25	25	Точка в юго-западной части границы памятника природы, в месте ее поворота на северо-запад	Северо-западное	Граница проходит в северо-западном направлении на расстоянии 142.54 м от точки 25 до точки 26
26	26	Точка в юго-западной части границы памятника природы, в месте ее поворота на северо-запад	Северо-западное	Граница проходит в северо-западном направлении на расстоянии 75.07 м от точки 26 до точки 27
27	27	Точка в юго-западной части границы памятника природы, в месте ее поворота на юго-запад	Юго-западное	Граница проходит в юго-западном направлении на расстоянии 63.96 м от точки 27 до точки 28
28	28	Точка в юго-западной части границы памятника природы, в месте ее поворота на северо-восток	Северо-восточное	Граница проходит в северо-восточном направлении на расстоянии 26.62 м от точки 28 до точки 29
29	29	Точка в северо-западной части границы памятника природы, в месте ее поворота на северо-восток	Северо-восточное	Граница проходит в северо-восточном направлении на расстоянии 189.28 м от точки 29 до точки 30
30	30	Точка в северо-западной части границы памятника природы, в месте ее поворота на северо-восток	Северо-восточное	Граница проходит в северо-восточном направлении на расстоянии 209.49 м от точки 30 до точки 31
31	31	Точка в северо-западной части границы памятника природы, в месте ее поворота на северо-восток	Северо-восточное	Граница проходит в северо-восточном направлении на расстоянии 198.42 м от точки 31 до точки 32
32	32	Точка в северо-западной части границы памятника природы, в месте ее поворота на юго-восток	Юго-восточное	Граница проходит в юго-восточном направлении на расстоянии 101.80 м от точки 32 до точки 33
33	33	Точка в северо-западной части границы памятника природы, в месте ее поворота на северо-восток	Северо-восточное	Граница проходит в северо-восточном направлении на расстоянии 130.70 м от точки 33 до точки 34
34	34	Точка в северо-восточной части границы памятника природы, в месте ее поворота на северо-восток	Северо-восточное	Граница проходит в северо-восточном направлении на расстоянии 214.40 м от точки 34 до точки 35
35	35	Точка в северо-восточной части границы памятника природы, в месте ее поворота на северо-восток	Северо-восточное	Граница проходит в северо-восточном направлении на расстоянии 129.59 м от точки 35 до точки 36
36	36	Точка в северо-восточной части границы памятника природы, в месте ее поворота на северо-восток	Северо-восточное	Граница проходит в северо-восточном направлении на расстоянии 191.94 м от точки 36 до точки 37
37	37	Точка в северо-восточной части границы памятника природы, в месте ее поворота на северо-восток	Северо-восточное	Граница проходит в северо-восточном направлении на расстоянии 132.05 м от точки 37 до точки 38
38	38	Точка в северо-восточной части границы памятника природы, в месте ее поворота на северо-восток	Северо-восточное	Граница проходит в северо-восточном направлении на расстоянии 239.42 м от точки 38 до точки 39
39	39	Точка в северо-восточной части границы памятника природы, в месте ее поворота на северо-восток	Северо-восточное	Граница проходит в северо-восточном направлении на расстоянии 61.69 м от точки 39 до точки 40
40	40	Точка в северо-восточной части границы памятника природы, в месте ее поворота на северо-запад	Северо-западное	Граница проходит в северо-западном направлении на расстоянии 75.29 м от точки 40 до точки 41
41	41	Точка в северо-восточной части границы памятника природы, в месте ее поворота на северо-запад	Северо-западное	Граница проходит в северо-западном направлении на расстоянии 50.44 м от точки 41 до точки 42
42	42	Точка в северо-восточной части границы памятника природы, в месте ее поворота на северо-восток	Северо-восточное	Граница проходит в северо-восточном направлении на расстоянии 50.44 м от точки 42 до точки 43
43	43	Точка в северо-восточной части границы памятника природы, в месте ее поворота на северо-восток	Северо-восточное	Граница проходит в северо-восточном направлении на расстоянии 44.75 м от точки 43 до точки 1

Система координат – МСК 38 зона 1

№п/п	№ точки на карте	X	Y	Дирекционный угол	Расстояние (м)
1	2	3	4	5	6
1	1	902590.57	1289713.10		
				141° 33' 07.37"	16.05
2	2	902578.00	1289723.08		
				188° 41' 54.33"	68.44
3	3	902510.35	1289712.73		
				154° 14' 15.12"	106.32
4	4	902414.60	1289758.94		
				168° 18' 59.56"	78.52
5	5	902337.71	1289774.84		
				183° 06' 48.89"	102.18
6	6	902235.68	1289769.29		
				194° 29' 03.32"	125.62
7	7	902114.05	1289737.87		
				065° 07' 54.36"	78.23
8	8	902146.95	1289808.85		
				116° 33' 54.18"	76.88
9	9	902112.57	1289877.61		
				063° 38' 31.18"	45.79
10	10	902132.90	1289918.64		
				088° 08' 04.24"	125.03
11	11	902136.97	1290043.60		
				070° 34' 52.59"	61.15
12	12	902157.30	1290101.27		
				083° 07' 28.07"	61.81
13	13	902164.70	1290162.64		
				142° 28' 41.20"	32.16
14	14	902139.19	1290182.23		
				191° 59' 08.39"	12.47
15	15	902126.99	1290179.64		
				247° 15' 49.93"	80.36
16	16	902095.93	1290105.52		
				270° 05' 34.42"	117.19
17	17	902096.12	1289988.33		
				254° 41' 28.75"	135.10
18	18	902060.45	1289858.02		
				203° 48' 55.97"	117.19
19	19	901953.24	1289810.70		
				245° 24' 48.06"	38.21
20	20	901937.34	1289775.95		
				223° 55' 58.19"	182.24
21	21	901806.10	1289649.51		
				237° 07' 54.75"	307.22
22	22	901639.37	1289391.47		
				247° 35' 08.87"	340.31
23	23	901509.61	1289076.87		
				264° 00' 21.15"	348.67
24	24	901473.20	1288730.11		
				274° 24' 34.39"	218.77
25	25	901490.02	1288511.99		
				289° 42' 17.74"	142.54
26	26	901538.08	1288377.80		
				320° 11' 36.43"	75.07
27	27	901595.75	1288329.74		
				269° 40' 06.80"	63.96
28	28	901595.38	1288265.78		
				009° 36' 01.11"	26.62
29	29	901621.63	1288270.22		

				075° 38' 16.00"	189.28
30	30	901668.58	1288453.58		
				088° 35' 19.01"	209.49
31	31	901673.74	1288663.01		
				084° 13' 14.65"	198.42
32	32	901693.72	1288860.42		
				096° 40' 24.02"	101.80
33	33	901681.89	1288961.53		
				084° 38' 38.54"	130.70
34	34	901694.09	1289091.66		
				069° 43' 23.78"	214.40
35	35	901768.39	1289292.77		
				059° 28' 52.78"	129.59
36	36	901834.20	1289404.41		
				050° 23' 40.94"	191.94
37	37	901956.56	1289552.29		
				036° 48' 17.33"	132.05
38	38	902062.29	1289631.40		
				018° 32' 43.57"	239.42
39	39	902289.28	1289707.55		
				005° 51' 07.15"	61.69
40	40	902350.65	1289713.84		
				352° 39' 58.93"	75.29
41	41	902425.32	1289704.23		
				346° 40' 45.79"	78.65
42	42	902501.85	1289686.11		
				004° 37' 40.13"	50.44
43	43	902552.13	1289690.18		
				030° 48' 20.43"	44.75
44	1	902590.57	1289713.10		

Общая площадь территории – 333 628 м^2, общая протяженность границы – 5 232 м.

Система координат – WGS 84

№п/п	№ точки на карте	Долгота	Широта	Расстояние (м)
1	2	3	4	6
1	1	56°56'27,7"	97°41'08,8"	
				16.05
2	2	56°56'27,3"	97°41'09,4"	
				68.44
3	3	56°56'25,2"	97°41'08,7"	
				106.32
4	4	56°56'22,0"	97°41'11,4"	
				78.52
5	5	56°56'19,6"	97°41'12,3"	
				102.18
6	6	56°56'16,3"	97°41'11,9"	
				125.62
7	7	56°56'12,3"	97°41'10,0"	
				78.23
8	8	56°56'13,4"	97°41'14,2"	
				76.88
9	9	56°56'12,2"	97°41'18,2"	
				45.79
10	10	56°56'12,9"	97°41'20,7"	
				125.03
11	11	56°56'13,0"	97°41'28,1"	
				61.15
12	12	56°56'13,6"	97°41'31,5"	
				61.81
13	13	56°56'13,8"	97°41'35,1"	
				32.16
14	14	56°56'13,0"	97°41'36,3"	
				12.47
15	15	56°56'12,6"	97°41'36,1"	
				80.36
16	16	56°56'11,6"	97°41'31,7"	
				117.19
17	17	56°56'11,7"	97°41'24,8"	
				135.10
18	18	56°56'10,6"	97°41'17,0"	
				117.19
19	19	56°56'07,1"	97°41'14,2"	
				38.21
20	20	56°56'06,6"	97°41'12,1"	
				182.24
21	21	56°56'02,4"	97°41'04,6"	
				307.22
22	22	56°55'57,1"	97°40'49,2"	
				340.31
23	23	56°55'53,0"	97°40'30,6"	
				348.67
24	24	56°55'51,9"	97°40'10,0"	
				218.77
25	25	56°55'52,5"	97°39'57,1"	
				142.54
26	26	56°55'54,1"	97°39'49,2"	
				75.07
27	27	56°55'56,0"	97°39'46,4"	
				63.96
28	28	56°55'56,0"	97°39'42,6"	
				26.62
29	29	56°55'56,9"	97°39'42,9"	
				189.28
30	30	56°55'58,3"	97°39'53,8"	
				209.49
31	31	56°55'58,4"	97°40'06,2"	
				198.42
32	32	56°55'59,0"	97°40'17,9"	
				101.80
33	33	56°55'58,6"	97°40'23,8"	
				130.70
34	34	56°55'59,0"	97°40'31,5"	
				214.40
35	35	56°56'01,3"	97°40'43,5"	
				129.59
36	36	56°56'03,4"	97°40'50,1"	
				191.94
37	37	56°56'07,3"	97°40'58,9"	
				132.05
38	38	56°56'10,7"	97°41'03,6"	
				239.42
39	39	56°56'18,0"	97°41'08,3"	
				61.69
40	40	56°56'20,0"	97°41'08,7"	
				75.29
41	41	56°56'22,4"	97°41'08,2"	
				78.65
42	42	56°56'24,9"	97°41'07,1"	
				50.44
43	43	56°56'26,5"	97°41'07,4"	
				44.75
44	1	56°56'27,7"	97°41'08,8"	

Общая площадь территории – 333 628 м^2, общая протяженность границы – 5 232 м.

Заместитель Председателя
Правительства Иркутской области В.И. Кондрашов

Приложение № 2

Нормативно-технологические карты на выполнение лесохозяйственных, лесовосстановительных и противопожарных работ

НОРМАТИВНО-ТЕХНОЛОГИЧЕСКАЯ КАРТА № 1
на рубки ухода в молодняках (кусторезом)

на 1 га

Наименование работ	Ед. изм.	Объем работ на принятую ед. изм. готового объекта	Состав агрегата трактора, машины, орудия	Тарифный разряд работ	Наименование нормативного документа	Нормы выработки		Потребное количество времени (по утверждённым нормам)	
						на агр./ смену	на чел./ день	агр./смена	чел./ день
А	1	2	3	4	5	6	7	8	9
1. Подготовка пилы к работе, спиливание, переход от деревца к деревцу (хворост не очищенный, длиной 2,1-6 м)	скл. м^3	40,00	кусторез	10	ТНВ на рубки ухода стр.70.т.65 п.10 Москва, 1999		36,80	1,09	1,09
2. Хворост длиной от 2,1 до 6 м с подноской сбором и укладкой в кучи 1м*1м	скл. м^3	40,00		10	ТНВ на рубки ухода стр.69.т.64 Москва, 1999		22,20		1,80
3. Доставка рабочих к месту работы и обратно (бригада 5 чел.)	смена		автомобиль ГАЗ-66	10				0,05	0,05

НОРМАТИВНО-ТЕХНОЛОГИЧЕСКАЯ КАРТА № 2
на рубки ухода в молодняках (ручным способом)

на 1 га

Наименование работ	Ед. изм.	Объем работ на принятую ед. изм. готового объекта	Состав агрегата трактора, машины, орудия	Тариф ный разряд работ	Наименование норматив-ного документа	Нормы выработки		Потребное количество времени (по утверждённым нормам)	
						на агр./ смену	на чел./ день	агр./смена	чел./день
А	1	2	3	4	5	6	7	8	9
1. Рубка, сбор, вынос хвороста и сучьев на расстояние до 50 м и укладка хвороста и сучьев длиной до 6 м и толщиной в комле до 4 см в кучи (хвойные (кроме ели и пихты) и мягколиственные) в кучи размером 1 м *1 м, точка инструмента во время работы	**скл.м^3**	30,00		1	ТНВ на рубки ухода стр.69.т.64 Москва, 1999		9,60		3,13
2. Доставка рабочих к месту работы и обратно (бригада 4 человека)	смена		автомобиль повышенной проходимости УАЗ	1				0,05	0,50

НОРМАТИВНО-ТЕХНОЛОГИЧЕСКАЯ КАРТА № 3
на прореживания

на 1 га

Наименование работ	Ед. изм.	Объем работ на принятую ед. изм. готового объекта	Состав агрегата трактора, машины, орудия	Тарифный разряд работ	Наименование нормативного документа	Нормы выработки		Потребное количество времени (по утвержд. нормам)	
						на агр./ смену	на чел./ день	агр./ смена	чел./ день
А	1	2	3	4	5	6	7	8	9
1. Валка леса бензомоторными пилами. Объем хлыста 0,13-0,22 кбм хвойных и мягколиственных пород (состав звена вальщик + лесоруб)	м^3	34,00	«Хускварна»	10	ТНВ на рубки ухода стр.11.т.7 Москва, 1999		40,50		0,84
2. Обрезка сучьев и вершин бензомоторными пилами на лесосеке. Объем хлыста 0,13-0,22 кбм хвойных и мягколиственных пород (состав звена - обрезчик сучьев)	м^3	30,00	«Хускварна»	10	ТНВ на рубки ухода стр.12.т.8 Москва, 1999		15,80		1,90
3. Раскряжевка хлыстов бензомоторными пилами на лесосеке. Объем хлыста 0,13-0,22 кбм хвойных и лиственных пород (состав звена раскряжевщик + разметчик хлыстов)	м^3	30,00	«Хускварна»	10	ТНВ на рубки ухода стр.26 т. 22 Москва, 1999		32,70		0,92
4. Зачистка сучьев после раскряжевки. Объем хлыста 0,13-0,22 кбм (состав звена - обрезчик сучьев	м^3	30,00	топор	10	ТНВ на рубки ухода стр.37 т.34 Москва, 1999		45,2		0,66
5. Трелевка хлыстов трактором ТДТ-55, ЛХТ-55 на расстояние до 300м. Объем хлыста 0,13-0,22 кбм (состав звена - тракторист на трелевке + чекеровщик)	м^3	30,00	ТДТ-55	10	ТНВ на рубки ухода стр.38 т.35 Москва, 1999		18,2		1,65
6. Сортировка, штабелевка древесины на верхнем складе. Сортименты длиной 2,1м и более. Объем хлыста 0,13-0,22 кбм (состав звена – штабелевщик)	м^3	30,00	ручная	10	ТНВ на рубки ухода стр.50 т.43 Москва, 1999		9,0		3,33
7. Очистка мест рубок ухода за лесом. Хвойные и мягколиственные породы; количество порубочных остатков более 60 скл. м^3 на 1 га (состав звена - лесоруб)	скл.м^3	60,00	ручная	10	ТНВ на рубки ухода стр.53 т.46 Москва, 1999		19,6		3,06
8. Доставка рабочих к месту работы и обратно (бригада 5 человек)	смена		автомобиль	10				0,03	0,03

НОРМАТИВНО-ТЕХНОЛОГИЧЕСКАЯ КАРТА № 4
на проходные рубки

на 1 га

Наименование работ	Ед. изм.	Объем работ на принятую ед. изм. готового объекта	Состав агрегата трактора, машины, орудия	Тарифный разряд работ	Наименование нормативного документа	Нормы выработки		Потребное количество времени (по утверждён. нормам)	
						на агр./ смену	на чел./ день	агр./ смена	чел./ день
А	1	2	3	4	5	6	7	8	9
1. Валка леса бензомоторными пилами. Объем хлыста 0,23-0,36 кбм хвойных и мягколиственных пород (состав звена вальщик + лесоруб)	м³	45,00	«Хускварна»	10	ТНВ на рубки ухода стр.11.т.7 Москва, 1999		54,90		0,82
2. Обрезка сучьев и вершин бензомоторными пилами на лесосеке. Объем хлыста 0,23-0,36 кбм хвойных и мягколиственных пород (состав звена - обрезчик сучьев)	м³	40,00	«Хускварна»	10	ТНВ на рубки ухода стр.12.т.8 Москва, 1999		21,50		1,86
3. Раскряжевка хлыстов бензомоторными пилами на лесосеке. Объем хлыста 0,23-0,36 кбм хвойных и мягколиственных пород (состав звена раскряжевщик + разметчик хлыстов)	м³	40,00	«Хускварна»	10	ТНВ на рубки ухода стр.26 т. 22 Москва, 1999		45,70		0,88
4. Зачистка сучьев после раскряжевки. Объем хлыста 0,23-0,36 кбм (состав звена - обрезчик сучьев)	м³	40,00	топор	10	ТНВ на рубки ухода стр.37 т.34 Москва, 1999		52,8		0,76
5. Трелевка хлыстов трактором ТДТ-55, ЛХТ-55 на расстояние до 300м. Объем хлыста 0,23-0,36 кбм (состав звена -тракторист на трелевке + чекеровщик)	м³	40,00	ТДТ-55	10	ТНВ на рубки ухода стр.38 т. 35 Москва, 1999		23,6		1,69
6. Сортировка, штабелевка древесины на верхнем складе. Сортименты длиной 2,1м и более. Объем хлыста 0,23-0,36 кбм (состав звена - штабелевщик)	м³	40,00	ручная	10	ТНВ на рубки ухода стр.50 т.43 Москва, 1999		9,6		4,17
7. Очистка мест рубок ухода за лесом. Хвойные и мягколиственные породы, количество порубочных остатков более 60 скл. м³ на 1 га (состав звена – лесоруб)	скл.м³	60,00	ручная	10	ТНВ на рубки ухода стр.53 т.46 Москва, 1999		19,6		3,06
8. Доставка рабочих к месту работы и обратно (бригада 5 человек)	смена		автомобиль	10				0,03	0,03

НОРМАТИВНО-ТЕХНОЛОГИЧЕСКАЯ КАРТА № 5
на выборочные санитарные рубки

на 1 га

Наименование работ	Ед. изм.	Объем работ на принятую ед. изм. готового объекта	Состав агрегата трактора, машины, орудия	Тарифный разряд работ	Наименование нормативного документа	Нормы выработки		Потребное количество времени (по утвержд. нормам)	
						на агр./ смену	на чел./ день	агр./ смена	чел./ день
1. Валка леса бензомоторными пилами. Объем хлыста 0,37-0,54 кбм хвойных и мягколиственных. пород (состав звена вальщик + лесоруб)	м³	56,00	«Хускварна»	10	ТНВ на рубки ухода стр.11.т.7 Москва, 1999		71,00		0,79
2. Обрезка сучьев и вершин бензомоторными пилами на лесосеке. Объем хлыста 0,37-0,54 кбм хвойных и мягколиственных пород (состав звена - обрезчик сучьев)	м³	50,00	«Хускварна»	10	ТНВ на рубки ухода стр.12.т.8 Москва, 1999		30,90		1,62
3. Раскряжевка хлыстов бензомоторными пилами на лесосеке. Объем хлыста 0,37-0,54 кбм. хвойных и мягколиственных пород (состав звена раскряжевщик + разметчик хлыстов)	м³	50,00	«Хускварна»	10	ТНВ на рубки ухода стр.26 т. 22 Москва, 1999		58,20		0,86
4. Зачистка сучьев после раскряжевки. Объем хлыста 0,37-0,54 кбм (состав звена - обрезчик сучьев)	м³	50,00	топор	10	ТНВ на рубки ухода стр.37 т.34 Москва, 1999		60,0		0,83
5. Трелевка хлыстов трактором ТДТ-55, ЛХТ-55 на расстояние до 300м. Объем хлыста 0,37-0,54 кбм (состав звена -тракторист на трелевке + чекеровщик)	м³	50,00	ТДТ-55	10	ТНВ на рубки ухода стр.38 т.35 Москва, 1999		32,6		1,53
6. Сортировка, штабелевка древесины на верхнем складе. Сортименты длиной 2,1м и более. Объем хлыста 0,37-0,54 кбм (состав звена - штабелевщик)	м³	50,00	ручная	10	ТНВ на рубки ухода стр.50 т.43 Москва, 1999		11,0		4,55
7. Очистка мест рубок ухода за лесом. Хвойные и мягколиственные породы, количество порубочных остатков более 60 скл. м³ на 1 га (состав звена - лесоруб)	скл.м³	60,00	ручная	10	ТНВ на рубки ухода стр.53 т.46 Москва, 1999		19,6		3,06
8. Доставка рабочих к месту работы и обратно (бригада 5 человек)	смена		автомобиль	10				0,03	0,03

НОРМАТИВНО-ТЕХНОЛОГИЧЕСКАЯ КАРТА № 6
на прочие лесохозяйственные рубки

на 1 га

Наименование работ	Ед. изм.	Объем работ на принятую ед. изм. готового объекта	Состав агрегата трактора, машины, орудия	Тарифный разряд работ	Наименование нормативного документа	Нормы выработки		Потребное количество времени (по утвержд. нормам)	
						на агр./ смену	на чел./ день	агр./ смена	чел./ день
1. Валка леса бензомоторными пилами. Объем хлыста 0,55-0,76 кбм хвойных и мягколиственных пород (состав звена вальщик + лесоруб)	м³	193,00	«Хускварна»	10	ТНВ на рубки ухода стр.11.т.7 Москва, 1999		86,30		2,24
2. Обрезка сучьев и вершин бензомоторными пилами на лесосеке. Объем хлыста 0,55-0,76 кбм хвойных и мягколиственных пород (состав звена - обрезчик сучьев)	м³	159,00	«Хускварна»	10	ТНВ на рубки ухода стр.12.т.8 Москва, 1999		37,40		4,25
3. Раскряжевка хлыстов бензомоторными пилами на лесосеке. Объем хлыста 0,55-0,76 кбм хвойных и мягколиственных пород (состав звена раскряжевщик + разметчик хлыстов)	м³	159,00	«Хускварна»	10	ТНВ на рубки ухода стр.26 т. 22 Москва, 1999		69,80		2,28
4. Зачистка сучьев после раскряжевки. Объем хлыста 0,55-0,76 кбм (состав звена - обрезчик сучьев)	м³	159,00	топор	10	ТНВ на рубки ухода стр.37 т.34 Москва, 1999		91,0		1,75
5. Трелевка хлыстов трактором ТДТ-55, ЛХТ-55 на расстояние до 300м. Объем хлыста 0,55-0,76 кбм (состав звена -тракторист на трелевке + чекеровщик)	м³	159,00	ТДТ-55	10	ТНВ на рубки ухода стр.38 т.35 Москва, 1999		39,5		4,03
6. Сортировка, штабелевка древесины на верхнем складе. Сортименты длиной 2,1м и более. Объем хлыста 0,55-0,76 кбм (состав звена - штабелевщик)	м³	159,00	ручная	10	ТНВ на рубки ухода стр.50 т.43 Москва, 1999		12,1		13,14
7. Очистка мест рубок ухода за лесом. Хвойные и мягколиственные породы, количество порубочных остатков более 80 скл. м³ на 1 га (состав звена - лесоруб)	скл.м³	80,00	ручная	10	ТНВ на рубки ухода стр.53 т.46 Москва, 1999		22,6		3,54
8. Доставка рабочих к месту работы и обратно (бригада 5 человек)	смена		автомобиль	10				0,03	0,03

НОРМАТИВНО-ТЕХНОЛОГИЧЕСКАЯ КАРТА № 7
на очистку леса от захламленности (неликвид)

на 1 га

Наименование работ	Ед. изм.	Объем работ на принятую ед. изм. готового объекта	Состав агрегата трактора, машины, орудия	Тарифный разряд работ	Наименование нормативного документа	Нормы выработки		Потребное количество времени (по утвержд. нормам)	
						на агр./ смену	на чел./ день	агр./ смена	чел./ день
А	1	2	3	4	5	6	7	8	9
1. Очистка мест рубок ухода за лесом. Хвойные и мягколиственные породы, количество порубочных остатков более 20 скл. м³ на 1 га (состав звена – лесоруб)	скл.м³	20,00	ручная	10	ТНВ на рубки ухода стр.53 т.46 Москва, 1999		13,6		1,47
2. Доставка рабочих к месту работы и обратно (бригада 5 человек)	смена		автомобиль	10				0,03	0,03

НОРМАТИВНО-ТЕХНОЛОГИЧЕСКАЯ КАРТА № 8
на очистку от захламленности

на 1 га

Наименование работ	Ед. изм.	Объем работ на принятую ед. изм. готового объекта	Состав агрегата трактора, машины, орудия	Тарифный разряд работ	Наименование нормативного документа	Нормы выработки		Потребное количество времени (по утвержд. нормам)	
						на агр./ смену	на чел./ день	агр./ смена	чел./ день
А	1	2	3	4	5	6	7	8	9
1. Валка леса бензомоторными пилами. Объем хлыста 0,13-0,22 кбм хвойных и мягколиственных пород (состав звена вальщик + лесоруб)	м³	34,00	«Хускварна»	10	ТНВ на рубки ухода стр.11.т.7 Москва, 1999		40,50		0,84
2. Обрезка сучьев и вершин бензомоторными пилами на лесосеке. Объем хлыста 0,13-0,22 кбм хвойных и мягколиственных пород (состав звена - обрезчик сучьев)	м³	30,00	«Хускварна»	10	ТНВ на рубки ухода стр.12.т.8 Москва, 1999		15,80		1,90
3. Раскряжевка хлыстов бензомоторными пилами на лесосеке. Объем хлыста 0,13-0,22 кбм хвойных и мягколиственных пород (состав звена раскряжевщик + разметчик хлыстов)	м³	30,00	«Хускварна»	10	ТНВ на рубки ухода стр.26 т. 22 Москва, 1999		32,70		0,92
4. Зачистка сучьев после раскряжевки. Объем хлыста 0,13-0,22 кбм (состав звена - обрезчик сучьев)	м³	30,00	топор	10	ТНВ на рубки ухода стр.37 т.34 Москва, 1999		45,2		0,66
5. Трелевка хлыстов трактором ТДТ-55, ЛХТ-55 на расстояние до 300 м. Объем хлыста 0,13-0,22 кбм (состав звена - тракторист на трелевке + чекеровщик)	м³	30,00	ТДТ-55	10	ТНВ на рубки ухода стр.38 т.35 Москва, 1999		18,2		1,65
6. Сортировка, штабелевка древесины на верхнем складе. Сортименты длиной 2,1 м и более. Объем хлыста 0,13-0,22 кбм (состав звена - штабелевщик)	м³	30,00	ручная	10	ТНВ на рубки ухода стр.50 т.43 Москва, 1999		9,0		3,33
7. Очистка мест рубок ухода за лесом. Хвойные и мягколиственные породы количество порубочных остатков более 20 скл. м³ на 1 га (состав звена - лесоруб)	скл.м³	20,00	ручная	10	ТНВ на рубки ухода стр.53 т.46 Москва, 1999		13,6		1,47
8. Доставка рабочих к месту работы и обратно (бригада 5 человек)	смена		автомобиль	10				0,03	0,03

НОРМАТИВНО-ТЕХНОЛОГИЧЕСКАЯ КАРТА № 9
на строительство дороги лесохозяйственного назначения шириной 10 м,
нормообразующие факторы: запас на 1 га 250 кбм., средний объём хлыста 0,77-1,02 кбм.,
условия: зимние, равнинные.

на 1 км

Наименование работ	Ед. изм.	Объем работ на принятую ед. изм. готового объекта	Состав агрегата трактора, машины, орудия	Тарифный разряд работ	Наименование нормативного документа	Нормы выработки		Потребное количество времени (по утвержд. нормам)	
						на агр./ смену	на чел./ день	агр./ смена	на чел./ день
А	1	2	3	4	5	6	7	8	9
1. Прорубка визиров по заданному направлению, уборка вырубленного хвороста на сторону, заготовка вешек и проведение линий, затеска деревьев на границе визира в насаждениях с полнотой 1.0-0.8, сосновые и лиственные	км	1,00		10	ТНВ на рубки ухода стр.73.т.72 п.1 Москва, 1999		1,90		0,53
2. Промер визиров (просек, граничных линий) стальной лентой с приготовлением и постановкой пикетных кольев через 100 м	км	0,50		10	ТНВ на рубки ухода стр.74.т.72 п.3 Москва, 1999		3,70		0,14
3. Сплошной перечет деревьев в насаждениях с ограничением 10 метровой полосы	га	1,00		10	ТНВ на рубки ухода стр.74.т.72 п.5 Москва, 1999		2,20		0,45
4. Изготовление из растущего леса деляночных столбов, копка ям (сосна, обычный грунт)	шт.	0,33		10	ТНВ на рубки ухода стр.74-75.т.72 п.7 Москва, 1999		8,2		0,04
5. Валка деревьев	кбм	250,00	вальщик, лесоруб, бензопила	10	ТНВ на рубки ухода стр.11-т.7 Москва, 1999		105,30		2,37
6. Обрезка сучьев и вершин бензопилами	кбм	223,00	обрубщик сучьев бензопила	10	ТНВ на рубки ухода стр.12-т.8 Москва, 1999		43,60		5,11
7. Раскряжевка хлыстов бензомоторными пилами на лесосеке. Объем хлыста 0,77-1,02 кбм хвойных и мягколиственных пород (состав звена раскряжевщик + разметчик хлыстов)	$м^3$	223,00	«Хускварна»	10	ТНВ на рубки ухода стр.26 т. 22 Москва, 1999		81,70		2,73
8. Зачистка сучьев после раскряжевки. Объем хлыста 0,77-1,02 кбм (состав звена - обрезчик сучьев)	$м^3$	223,00	топор	10	ТНВ на рубки ухода стр.37 т.34 Москва, 1999		120,0		1,86
9. Подбор и сжигание сучьев (очистка мест рубок с учётом по количеству)	кбм	250,00	лесоруб	10	ТНВ на рубки ухода стр.53-т.46 Москва, 1999		29,20		8,56
10. Сортировка-штабелёвка (состав звена - штабелевщик)	кбм	223,00		10	ТНВ на рубки ухода стр.50-т.43 Москва 1999		13,40		16,64
11. Трелёвка хлыстов на расстояние до 500 м	кбм	223,00	ТДТ-40 тракторист, чекеровщик	10	ТНВ на рубки ухода с.39т.35 Москва, 1999	35,00	35,00	6,37	6,37
12. Сплошная расчистка от кустарников и мелколесья, сдвигание их в сторону, корчевка кустарников и единичных деревьев, сгребание срезанного и выкорчеванного кустарника, мелколесья на расстояние до 50 м, сжигание	га	1,00		10	МТНВ-л/к 2006г.Москва, лист.20, таб.4.1.6.	1,25	1,25	0,80	0,80
13. Корчёвка пней диаметром до 30 см на полосе шириной 4 м по центру разрыва для проезда противопожарной техники (до 500 шт. на 1 га)	га	0,40	Т-130, тракторист	10	МТНВ-2006г.Москва, лист.16, таб.4.1.1.	0,32	0,32	1,25	1,25
14. Перемещение пней диаметром до 30 см в кучи на расстояние до 400 м	га	0,40	Т-130, тракторист	10	МТНВ-2006г.Москва, лист.17, таб.4.1.2.	1,00	1,00	0,40	0,40
15. Планировка площади на 4-х м. полосе для проезда транспорта (100 $м^3$ грунта)	га	0,40	ТДТ-55 ТДТ-40 ДТ-75 Т130	10	МТНВ-2006 Москва лист.21 табл. 4.1.7	2,20	2,20	0,18	0,18
16. Устройство минерализованных полос по границам разрыва с числом пней до 301-500 шт. на 1 га	км	1,00	ТДТ-55 ТДТ-40	10	МТНВ-2006 Москва лист.46 таб. 4.1.35	13,40	13,40	0,07	0,07
17. Доставка рабочих к месту работы и обратно (бригада 4 человека)	смена		автомобиль	10				0,03	0,03

НОРМАТИВНО-ТЕХНОЛОГИЧЕСКАЯ КАРТА № 10
Искусственное лесовосстановление - Посадка стандартным посадочным (сеянцы 3 тыс. шт. на 1 га)

на 1 га

Наименование работ	Ед. изм.	Объем работ на принятую ед. изм. готового объекта	Состав агрегата трактора, машины, орудия	Тарифный разряд работ	Наименование нормативного документа	Нормы выработки		Потребное количество времени (по утвержд. нормам)	
						на агр./ смену	на чел./ день	агр./ смена	чел./ день
А	1	2	3	4	5	6	7	8	9
1. Изготовление из растущего леса деляночных столбов (сосна, обычный грунт)	шт.	0,33		10	ТНВ на рубки ухода стр.74-75.т.72 п.7 Москва, 1999		8,2		0,04
2. Выкопка посадочного материала	га	0,003	МТЗ-82	1	ТНВ (1995г.) с.39	2	2,0	0,00	2,00
3. Подновление минерализованных полос, колесный трактор до 1,5 тонн с плугом ПКЛ – 70, по периметру участка под лесные культуры на свежих вырубках, шириной 3 м	км	1,20	ДТ-75 ПКЛ-70	1	ТНВ на лесокультурные работы Т.4.1.35. Москва 2006 г	25,50	25,50	0,30	0,30
4. Выборка сеянцев с погрузкой	тыс.шт.	3,00	вручную	1	ТНВ (1995г.) с.75		15,3		0,20
5. Сортировка без подсчета	тыс.шт.	3,00	вручную	1	ТНВ (1995г.) с.75		9,4		0,32
6. Доставка рабочих к месту работы и обратно (бригада 4 человека)	смена		автомобиль повышенной проходимости УАЗ	1					0,50
7. Разгрузка посадочного материала	тыс.шт.	3,00	вручную	1			392		0,01
8. Временная прикопка посадочного материала	тыс.шт.	3,00	вручную	1	ТНВ на лесокультурные работы Т.30 Москва, 1980		58,3		0,05
9. Посадка с подноской сеянцев под меч Колесова на глубину до 22 см на средней почве без подновления	тыс.шт.	3,00	вручную	1	ТНВ на лесокультурные работы Т.4.3.6 Москва, 2006		0,64		4,67

НОРМАТИВНО-ТЕХНОЛОГИЧЕСКАЯ КАРТА № 11
Искусственное лесовосстановление - Посадка стандартным посадочным (сеянцы 4 тыс. шт. на 1 га)

на 1 га

Наименование работ	Ед. изм.	Объем работ на принятую ед. изм. готового объекта	Состав агрегата трактора, машины, орудия	Тарифный разряд работ	Наименование нормативного документа	Нормы выработки		Потребное количество времени (по утвержд. нормам)	
						на агр./ смену	на чел./ день	агр./ смена	чел./ день
А	1	2	3	4	5	6	7	8	9
1. Изготовление из растущего леса деляночных столбов (сосна, обычный грунт)	шт.	0,33		10	ТНВ на рубки ухода стр.74-75.т.72 п.7 Москва, 1999		8,2		0,04
2. Выкопка посадочного материала	га	0,003	МТЗ-82	1	ТНВ (1995г.) с.39	2	2,0	0,00	2,00
3. Подновление минерализованных полос, колесный трактор до 1,5 тонн с плугом ПКЛ – 70, по периметру участка под лесные культуры на свежих вырубках, шириной 3 м	км	1,20	ДТ-75 ПКЛ-70	1	ТНВ на лесокультурные работы Т.4.1.35. Москва, 2006	25,50	25,50	0,30	0,30
4. Выборка сеянцев с погрузкой	тыс.шт.	4,00	вручную	1	ТНВ (1995г.) с.75		15,3		0,26
5. Сортировка без подсчета	тыс.шт.	4,00	вручную	1	ТНВ (1995г.) с.75		9,4		0,43
6. Доставка рабочих к месту работы и обратно (бригада 4 человека)	смена		автомобиль повышенной проходимости УАЗ	1			0,5	0,50	0,50
7. Разгрузка посадочного материала	тыс.шт.	4,00	вручную	1			392		0,01
8. Временная прикопка посадочного материала	тыс.шт.	4,00	вручную	1	ТНВ на лесокультурные работы Т.30 Москва, 1980		58,3		0,07
9. Посадка с подноской сеянцев под меч Колесова на глубину до 22 см на средней почве без подновления	тыс.шт.	4,00	вручную	1	ТНВ на лесокультурные работы Т.4.3.6 Москва, 2006		0,64		6,23

НОРМАТИВНО-ТЕХНОЛОГИЧЕСКАЯ КАРТА № 12
Искусственное лесовосстановление - Посев районированных семян лесных хозяйственно (3,6 тыс. шт/га)

на 1 га

Наименование работ	Ед. изм.	Объем работ на принятую ед. изм. готового объекта	Состав агрегата трактора, машины, орудия	Тарифный разряд работ	Наименование нормативного документа	Нормы выработки		Потребное количество времени (по утвержд. нормам)	
						на агр./ смену	на чел./ день	агр./ смена	чел./ день
А	1	2	3	4	5	6	7	8	9
1. Изготовление из растущего леса деляночных столбов (сосна, обычный грунт)	шт.	0,33		10	ТНВ на рубки ухода стр.74-75.т.72 п.7 Москва, 1999		8,2		0,04
2. Подновление минерализованных полос, колесный трактор до 1,5 тонн с плугом ПКЛ - 70, по периметру участка под лесные культуры на свежих вырубках, шириной 3 м	км	1,20	ДТ-75 ПКЛ-70	1	ТНВ на лесокультурные работы Т.4.1.35. Москва, 2006	25,50	25,50	0,30	0,30
3. Подготовка семян мелкохвойных пород к посеву: погружение семян в раствор протравливателя марганцово-кислым калием	кг/га	1	вручную	1	ТНВ в лесн.пит.1995г. стр.61		45		0,02
4. Посев мелкохвойных семян вручную	посевная площадь, $м^2$	10000,00	вручную	1	ТНВ на лесокультурные работы Т.4.3.6 Москва, 2006		2205,00		4,54
5. Доставка рабочих к месту работы и обратно (бригада 4 человека)	смена		автомобиль повышенной проходимости УАЗ	1			0,5	0,50	0,50

НОРМАТИВНО-ТЕХНОЛОГИЧЕСКАЯ КАРТА № 13
Искусственное лесовосстановление - Посев районированных семян лесных пород (4,8 тыс. шт/га)

на 1 га

Наименование работ	Ед. изм.	Объем работ на принятую ед. изм. готового объекта	Состав агрегата трактора, машины, орудия	Тарифный разряд работ	Наименование нормативного документа	Нормы выработки		Потребное количество времени (по утвержд. нормам)	
						на агр./ смену	на чел./ день	агр./ смена	чел./ день
А	1	2	3	4	5	6	7	8	9
1. Изготовление из растущего леса деляночных столбов (сосна, обычный грунт)	шт.	0,33		10	ТНВ на рубки ухода стр.74-75.т.72 п.7 Москва, 1999		8,2		0,04
2. Подновление минерализованных полос, колесный трактор до 1,5 тонн с плугом ПКЛ - 70, по периметру участка под лесные культуры на свежих вырубках, шириной 3 м	км	1,20	ДТ-75 ПКЛ-70	1	ТНВ на лесокультурные работы Т.4.1.35. Москва, 2006	25,50	25,50	0,30	0,30
3. Подготовка семян мелкохвойных пород к посеву: погружение семян в раствор протравливателя марганцово - кислым калием	кг/га	1	вручную	1	ТНВ в лесн.пит.1995г. стр.61		45		0,02
4. Посев мелкохвойных семян вручную	посевная площадь, $м^2$	10000,00	вручную	1	ТНВ на лесокультурные работы Т.4.3.6 Москва, 2006		2205,00		4,54
5. Доставка рабочих к месту работы и обратно (бригада 4 человека)	смена		автомобиль повышенной проходимости УАЗ	1			0,5	0,50	0,50

НОРМАТИВНО-ТЕХНОЛОГИЧЕСКАЯ КАРТА № 14
Комбинированное лесовосстановление - Посадка стандартным посадочным материалом

на 1 га

Наименование работ	Ед. изм.	Объем работ на принятую ед. изм. готового объекта	Состав агрегата трактора, машины, орудия	Тарифный разряд работ	Наименование нормативного документа	Нормы выработки		Потребное количество времени (по утвержд. нормам)	
						на агр./ смену	на чел./ день	агр./ смена	чел./ день
А	1	2	3	4	5	6	7	8	9
1. Изготовление из растущего леса деляночных столбов (сосна, обычный грунт)	шт.	0,33		10	ТНВ на рубки ухода стр.74-75.т.72 п.7 Москва, 1999		8,2		0,04
2. Подновление минерализованных полос колесный трактор до 1,5 т., с плугом ПКЛ - 70 по периметру участка под лесные культуры на свежих вырубках, шириной 3 м	км	1,20	ДТ-75 ПКЛ-70	1	ТНВ на лесокультурные работы Т.4.1.35. Москва, 2006	25,50	25,50	0,30	0,30
3. Выкопка посадочного материала	га	0,0015	МТЗ-82	1	ТНВ (1995г.) с.39	2	2,0	0,00	2,00
4. Выборка сеянцев с погрузкой	тыс.шт.	2,40	вручную	1	ТНВ (1995г.) с.75		15,3		0,16
5. Сортировка без подсчета	тыс.шт.	2,40	вручную	1	ТНВ (1995г.) с.75		9,4		0,26
6. Разгрузка посадочного материала	тыс.шт.	2,40	вручную	1			392		0,01
7. Временная прикопка посадочного материала	тыс.шт.	2,40	вручную	1	ТНВ на лесокультурные работы Т.30 Москва, 1980		58,3		0,04
8. Доставка рабочих к месту работы и обратно (бригада 4 человека)	смена		автомобиль повышенной проходимости УАЗ	1			0,5	0,50	0,50
9. Посадка с подноской сеянцев под меч Колесова на глубину до 22 см на средней почве без подновления	тыс.шт.	2,40	вручную	1	ТНВ на лесокультурные работы Т.4.3.6 Москва, 2006		0,64		3,74

НОРМАТИВНО-ТЕХНОЛОГИЧЕСКАЯ КАРТА № 15
Комбинированное лесовосстановление - Посев районированных семян лесных пород

на 1 га

Наименование работ	Ед. изм.	Объем работ на принятую ед. изм. готового объекта	Состав агрегата трактора, машины, орудия	Тарифный разряд работ	Наименование нормативного документа	Нормы выработки		Потребное количество времени (по утвержд. нормам)	
						на агр./ смену	на чел./ день	агр./ смена	чел./ день
А	1	2	3	4	5	6	7	8	9
1. Изготовление из растущего леса деляночных столбов (сосна, обычный грунт)	шт.	0,33		10	ТНВ на рубки ухода стр.74-75.т.72 п.7 Москва, 1999		8,2		0,04
2. Подновление минерализованных полос, колесный трактор до 1,5 тонн с плугом ПКЛ – 70, по периметру участка под лесные культуры на свежих вырубках, шириной 3 м	км	1,20	ДТ-75 ПКЛ-70	1	ТНВ на лесокультурные работы Т.4.1.35. Москва, 2006	25,50	25,50	0,30	0,30
3. Подготовка семян мелкохвойных пород к посеву: погружение семян в раствор протравливателя марганцово - кислым калием	кг/га	0,4	вручную	1	ТНВ в лесн.пит.1995г. стр.61		45		0,01
4. Посев мелкохвойных семян вручную	посевная площадь, $м^2$	5000,00	вручную	1	ТНВ на лесокультурные работы Т.4.3.6 Москва, 2006		2205,00		2,27
5. Доставка рабочих к месту работы и обратно (бригада 4 человека)	смена		автомобиль повышенной проходимости УАЗ	1			0,5	0,50	0,50

НОРМАТИВНО-ТЕХНОЛОГИЧЕСКАЯ КАРТА № 16
на содействие естественному возобновлению леса с сохранением подроста

на 1 га

Наименование работ	Ед. изм.	Объем работ на принятую ед. изм. готового объекта	Состав агрегата трактора, машины, орудия	Тарифный разряд работ	Наименование нормативного документа	Нормы выработки		Потребное количество времени (по утвержд. нормам)	
						на агр./ смену	на чел./ день	агр./ смена	чел./ день
А	1	2	3	4	5	6	7	8	9
1. Прорубка визиров шириной 1 м по заданному направлению, уборка вырубленного хвороста на сторону, заготовка вешек и проведение линий, затеска деревьев на границе визира в насаждениях с полнотой 1.0-0.8, сосновые и лиственные	км	0,40		10	ТНВ на рубки ухода стр.73.т.72 п.1 Москва, 1999		1,90		0,21
2. Промер визиров (просек, граничных линий) стальной лентой с приготовлением и постановкой пикетных кольев через 100 м	км	0,40		10	ТНВ на рубки ухода стр.74.т.72 п.3 Москва, 1999		3,70		0,11
3. Ленточный перечет деревьев в насаждениях с ограничением 10 метровой полосы	га/км	0,40		10	ТНВ на рубки ухода стр.74.т.72 п.6 Москва, 1999		3,00		0,13
4. Изготовление из растущего леса деляночных столбов (сосна, обычный грунт)	шт.	0,33		10	ТНВ на рубки ухода стр.74-75.т.72 п.7 Москва, 1999		8,2		0,04
5. Очистка мест рубок ухода за лесом. Хвойные и мягколиственные породы, количество порубочных остатков более 20 скл. $м^3$ на 1 га.	скл.$м^3$	4,00		10	ТНВ на рубки ухода стр.53 т.46 Москва, 1999		13,6		0,29
6. Освобождение и оправка подроста	га/км	1,00		10	ТНВ на рубки ухода стр. 73 таб. 72 Москва, 1999		0,3		3,33
7. Доставка рабочих к месту работы и обратно (бригада 5 чел.)	смена		автомобиль	10				0,03	0,03

НОРМАТИВНО-ТЕХНОЛОГИЧЕСКАЯ КАРТА № 17
на содействие естественному возобновлению леса (минерализация почвы)

на 1 га

Наименование работ	Ед. изм.	Объем работ на принятую ед. изм. готового объекта	Состав агрегата трактора, машины, орудия	Тарифный разряд работ	Наименование нормативного документа	Нормы выработки		Потребное количество времени (по утвержд. нормам)	
						на агр./ смену	на чел./ день	агр./ смена	чел./ день
А	1	2	3	4	5	6	7	8	9
1. Прорубка визиров шириной 1 м по заданному направлению, уборка вырубленного хвороста на сторону, заготовка вешек и проведение линий, затеска деревьев на границе визира в насаждениях с полнотой 1.0-0.8, сосновые и лиственные	км	0,40		10	ТНВ на рубки ухода стр.73.т.72 п.1 Москва, 1999		2,85		0,14
2. Промер визиров (просек, граничных линий) стальной лентой с приготовлением и постановкой пикетных кольев через 100 м	км	0,40		10	ТНВ на рубки ухода стр.74.т.72 п.3 Москва, 1999		3,70		0,11
3. Ленточный перечет деревьев в насаждениях с ограничением 10 метровой полосы	га/км	0,40		10	ТНВ на рубки ухода стр.74.т.72 п.6 Москва, 1999		3,00		0,13
4. Изготовление из растущего леса деляночных столбов (сосна, обычный грунт)	шт.	0,33		10	ТНВ на рубки ухода стр.74-75.т.72 п.7 Москва, 1999		8,2		0,04
5. Минерализация почвы трактором ДТ-75 с агрегатом ПЛН-4-35, расстояние между центрами борозд 4 м при длине гона свыше 250 м (почва средняя)	га	1,00		10	ТНВ на работы в лесных питомниках стр.14 Т.3.5		5,4		0,19
6. Доставка рабочих к месту работы и обратно (бригада 5 чел.)	смена		автомобиль	10				0,03	0,03

НОРМАТИВНО-ТЕХНОЛОГИЧЕСКАЯ КАРТА № 18
на естественное лесовосстановление вследствие природных процессов

на 1 га

Наименование работ	Ед. изм.	Объем работ на принятую ед. изм. готового объекта	Состав агрегата трактора, машины, орудия	Тарифный разряд работ	Наименование нормативного документа	Нормы выработки		Потребное количество времени (по утвержд. нормам)	
						на агр./ смену	на чел./ день	агр./ смена	чел./ день
А	1	2	3	4	5	6	7	8	9
1. Прорубка визиров шириной 1 м по заданному направлению, уборка вырубленного хвороста на сторону, заготовка вешек и проведение линий, затеска деревьев на границе визира в насаждениях с полнотой 1.0-0.8, сосновые и лиственные	км	0,40		10	ТНВ на рубки ухода стр.73.т.72 п.1 Москва, 1999		2,85		0,14

Наименование работ	Ед. изм.	Объем работ на принятую ед. изм. готового объекта	Состав агрегата трактора, машины, орудия	Тарифный разряд работ	Наименование нормативного документа	Нормы выработки		Потребное количество времени (по утвержд. нормам)	
						на агр./ смену	на чел./ день	агр./ смена	чел./ день
2. Промер визиров (просек, граничных линий) стальной лентой с приготовлением и постановкой пикетных кольев через 100 м	км	0,40		10	ТНВ на рубки ухода стр.74.т.72 п.3 Москва, 1999		3,70		0,11
3. Ленточный перечет деревьев в насаждениях с ограничением 10 метровой полосы	га/км	0,40		10	ТНВ на рубки ухода стр.74.т.72 п.6 Москва, 1999		3,00		0,13
4. Изготовление из растущего леса деляночных столбов (сосна, обычный грунт)	шт.	0,33		10	ТНВ на рубки ухода стр.74-75.т.72 п.7 Москва, 1999		8,2		0,04

НОРМАТИВНО-ТЕХНОЛОГИЧЕСКАЯ КАРТА № 19
на заготовку семян со стоящих деревьев

на 1 кг

Наименование работ	Ед. изм.	Объем работ на принятую ед. изм. готового объекта	Состав агрегата трактора, машины, орудия	Тарифный разряд работ	Наименование нормативного документа	Нормы выработки		Потребное количество времени (по утвержд. нормам)	
						на агр./ смену	на чел./ день	агр./ смена	чел./ день
А	1	2	3	4	5	6	7	8	9
1. Сбор шишек со стоящих деревьев высотой до 5 м с помощью лестниц хвойных пород (сосна обыкновенная), урожайность хорошая (4 балла)	кг	100,00		10	ТНВ на лесокультурные работы Т.4.3.1 стр.99 Москва, 1990		25,4		3,9
2. Переработка шишек, собранных с деревьев хвойных пород (сосна обыкновенная)	кг	100,00		10	ТНВ на лесокультурные работы Т.4.3.3 стр.104 Москва, 1990		114,0		0,88
3. Доставка рабочих к месту работы и обратно и вывозка собранной шишки (бригада 4 человека)	смена		автомобиль	10				0,2	0,2
4. Закладка семян на хранение: дезинфекция (склад, тара), сортировка по бутылям, проверка семян на влажность (периодичность проверок 3 раза в месяц)	кг	1,00		10					0,3

НОРМАТИВНО-ТЕХНОЛОГИЧЕСКАЯ КАРТА № 20
***н*а заготовку семян со срубленных деревьев**

на 1 кг

Наименование работ	Ед. изм.	Объем работ на принятую ед. изм. готового объекта	Состав агрегата трактора, машины, орудия	Тарифный разряд работ	Наименование норматив. документа	Нормы выработки		Потребное количество времени (по утвержд. нормам)	
						на агр./ смену	на чел./ день	агр./ смена	чел./ день
А	1	2	3	4	5	6	7	8	9
1. Сбор шишек со срубленных деревьев хвойных пород (сосна обыкновенная) урожайность средняя (2 балла)	кг	100,00		10	ТНВ на лесокультурные работы Т.4.3.1 стр.99 Москва, 1990		51,1		2,0
2. Переработка шишек собранных с деревьев хвойных пород (сосна обыкновенная)	кг	100,00		10	ТНВ на лесокультурные работы Т.4.3.3 стр.104 Москва, 1990		114,0		0,88
3. Доставка рабочих к месту работы и обратно и вывозка собранной шишки (бригада 4 человека)	смена		автомобиль	10				0,2	0,2
4. Закладка семян на хранение: дезинфекция (склад, тара), сортировка по бутылям, проверка семян на влажность (периодичность проверок 3 раза в месяц)	кг	1,00		10					0,3

НОРМАТИВНО-ТЕХНОЛОГИЧЕСКАЯ КАРТА № 21
***на* хранение семян (страхового фонда)**

на 1 кг

Наименование работ	Ед. изм.	Объем работ на принятую ед. изм. готового объекта	Состав агрегата трактора, машины, орудия	Тарифный разряд работ	Наименование нормативного документа	Нормы выработки		Потребное количество времени (по утвержд. нормам)	
						на агр./ смену	на чел./ день	агр./ смена	чел./ день
А	1	2	3	4	5	6	7	8	9
1. Закладка семян на хранение: дезинфекция (склад, тара), сортировка по бутылям, проверка семян на влажность (периодичность проверок 3 раза в месяц)	кг	1,00		10					0,3

НОРМАТИВНО-ТЕХНОЛОГИЧЕСКАЯ КАРТА № 22
на выращивание посадочного материала (открытая корневая система) сосны обыкновенной

на 1 га

Наименование работ	Ед. изм.	Объем работ на принятую ед. изм. готового объекта	Состав агрегата трактора, машины, орудия	Тариф ный разряд работ	Наименование норматив-ного документа	Нормы выработки		Потребное количество времени (по утвержд. нормам)	
						на агр./ смену	на чел./ день	агр./ смена	чел./ день
А	1	2	3	4	5	6	7	8	9
Черный пар									
1. Вспашка с одновренным боронованием	га	1,0	ДТ-75	12,0	ТНВ стр.13 Москва, 1995	4,3	4,3	0,2	0,5
2. Обработка почвы гербицидом 2 раза	га	1,0	МТЗ-82	12,0	ТНВ стр.23 Москва, 1995	31,8	31,8	0,03	0,1
3. Дискование почвы после усыхания сорняков 2 раза	га	2,0	ДТ-75	12,0	ТНВ стр.13 Москва, 1995	10,0	10,0	0,2	0,8
4. Вывозка минеральных удобрений	км	60,00	ГАЗ, МАЗ	10,0				0,5	1,0
5. Погрузка минеральных удобрений в сеялку	тонн	0,5	ручная	10,0	ТНВ стр.54 Москва, 1995	5,4	5,4		0,1
6. Внесение минеральных удобрений	га	1,0	МТЗ-82, СЗУ-3,6	12,0	ТНВ стр.25 Москва, 1995	10,6	10,6	0,1	0,2
7. Перепашка пара с одновременным боронованием	га	1,0	ДТ-75	12,0	ТНВ стр.25 Москва, 1995	4,3	4,3	0,2	0,5
1 год выращивания									
1. Вспашка почвы	га	1,0	ДТ-75	12,0	ТНВ (1995г.) с.8	4,6		0,2	0,4
2. Фрезерование с одновременной нарезкой гряд	га	1,0	Т-16	12,0	ТНВ (1995г.) с.20	1,6		0,6	1,3
3. Подготовка семян к посеву	кг	60,0	вручную	10,0	ТНВ (1995г.) с.59		307		0,2
4. Погрузка субстрата в мульчирователь	т	10,0	вручную	10,0	ТНВ (1995г.) с.56		6,0		1,7
5. Мульчирование посевов	га	1,0	МТЗ-82	12,0	ТНВ (1995г.) с.29	2,3		0,4	0,9
6. Сухая подкормка посевов (2-х кратная)	тыс.м^2	10,0	вручную	10,0	ТНВ (1995г.) с.72		1,8		5,5
7. Опрыскивание посевов фунгицидом (2-х кратная)	га	2,0	МТЗ-82, ОПШ-16	12,0	ТНВ (1995г.) с.33	19,2		0,1	0,2
8. Опрыскивание посевов гербицидами	га	1,0	МТЗ-82, ОПШ-16	12,0	ТНВ (1995г.) с.23	31,8		0,03	0,1
9. Прополка посевов	тыс.м^2	10,0	вручную	10,0	ТНВ (1995г.) с.70		0,1		142,9
10. Полив посевов	тыс.м^2	100,0	вручную	10,0	ТНВ (1995г.) с.67		2,1		47,6
11. Погрузка и разгрузка удобрений	тонн	1,0	вручную	10,0			10,0		0,1
2 год выращивания									
1. Ранневесенняя культивация посевов	га	1,0	МТЗ-82	12,0	ТНВ (1995) с.31	5,5		0,18	0,4
2. Внесение минеральных удобрений	га	3,0	МТЗ-82	12,0	ТНВ (1995) с.25	18,3		0,16	0,3
3. Опрыскивание гербицидами	га	1,0	МТЗ-83 ОПШ-16	12,0	ТНВ(1995г.) с.33	19,2	19,2	0,05	0,1
4. Прополка посевов вручную (4-х кратная)	тыс.м^2	20,0	вручную	10,0	ТНВ (1995г.) с.70		0,1		181,8
5. Прополка мотыгой (4-х кратная)	тыс.м^2	5,0	вручную	10,0	ТНВ (1995г.) с.69		0,2		25,0

НОРМАТИВНО-ТЕХНОЛОГИЧЕСКАЯ КАРТА № 23
Предупреждение возникновения и распространения лесных пожаров, включая территорию ООПТ
Благоустройство зон отдыха граждан, пребывающих в лесах

Дополнительная информация по условиям проведения работ	расстояние до места работ 50 км
	площади без пней (пустыри, прогалины, обочины проезжих дорог, просеки)
	площадка размера 15 м * 15м
	условия летние, равнинные

на 1 км

Наименование работ	Ед. изм.	Объем работ на принятую ед. изм. готового объекта	Состав агрегата трактора, машины, орудия	Квалифи кационный уровень по НСОТ	Наименование нормативного документа	Нормы выработки		Потребное количество времени (по утвержд. нормам)	
						на агр./ смену	на чел./ день	агр./ смена	на чел./ день
А	1	2	3	4	5	6	7	8	9
1. Уборка валежа, кустарника и подроста, приземление опасных деревьев (сухостойных, зависших, ветровальных) запас древесины на 1 га 60 кбм (площадка 15 м * 15 м)	м^3	60,0	бензопила	1	ТНВ на РУ в равнин.усл. 1999, с 11, п 3.4, т 7		47,0		1,28
2. Изготовление на месте из растущего леса и постановка столбов для аншлага длиной 2,3 м и диаметром от 22 см (подбор дерева, спиливание, валка дерева, обрубка сучьев, их сбор и укладка, копка ям глубиной до 1 м, постановка и укрепление столба)	шт.	2	ручное	1	ТНВ на РУ в равнин.усл. 1999,с 76, п 8, п 10 т.72		4,5		0,44
3. Изготовление рамки для аншлага, укрепление на столбах	шт.	1	ручное	1	Орг. и план-е произв-ва на предпр. лесн. произ-ва, Москва 1972, стр.203, 225		3,9		0,26
4. Изготовление столов (120 см*75 см*75 см) из пиломатериалов	шт.	1	ручное	1	Орг. и план-е произв-ва на предпр. лесн. произ-ва, Москва 1972, стр.206, 229		2		0,50

Наименование работ	Ед. изм.	Объем работ на принятую ед. изм. готового объекта	Состав агрегата трактора, машины, орудия	Квалификационный уровень по НСОТ	Наименование нормативного документа	Нормы выработки		Потребное количество времени (по утвержд. нормам)	
						на агр./ смену	на чел./ день	агр./ смена	на чел./ день
А	1	2	3	4	5	6	7	8	9
5. Изготовление скамеек (120 см *30 * 30 см) из пиломатериалов	шт.	2		1	Орг. и план-е произв-ва на предпр. лесн. произ-ва, Москва 1972, стр.206, 229 (норма времени на скамейку длинной до 100 см 1,12, а на скамейку 120 см норма времени составляет 1,34		6		0,33
6. Устройство места для кострища, выкладыванием кострища камнем или путём снятия дернины до минерального слоя почвы	шт.	1		1	Орг. и план-е произв-ва на предпр. лесн. произ-ва, Москва 1972, стр.88, 112		5,3		0,19
7. Устройство места для мусора (копка ямы 0,6 м* 0,6 м*0,5 м)	шт.	1		1	ТНВ на РУ в равнин.усл. 1999,с 76, п 8, п 10 т.72		2		0,50
8. Проведение минерализованных полос на свежих вырубках с числом пней 301-500 шт. на 1 га	км	1	ТДТ-55	1	МТНВ-2006 лист.46 т.4.1.35	13,40	13,4	0,06	0,06
9. Доставка материалов (средняя скорость движения 60 км/час, среднее расстояние в обе стороны 50 км). Доставка рабочих к месту работы и обратно	смена		автомобиль повышенной проходимости УАЗ бортовой	1			0,5		0,50

НОРМАТИВНО-ТЕХНОЛОГИЧЕСКАЯ КАРТА № 24
Предупреждение возникновения и распространения лесных пожаров, включая территорию ООПТ
Строительство лесных дорог, предназначенных для охраны лесов от пожаров

Наименование работы	Создание лесных дорог, предназначенных для охраны лесов от пожаров - 1 км шириной 10 м.			
Базовые условия выполнения (критерии)	1. Условия	летние	8. Расстояние трелевки	до 500 м
	2. Рельеф	равнинный	9. Густота кустарника	средняя
	3. Породный состав	сосна и мягколиственные насаждения	10. Дальность перемещения кустарника в кучи	50 м
	4. Грунт	обычный	11. Тип дорог	III
	5. Количество пней на 1 га	до 500 шт	12. Планировка полотна	шириной 4,5 м в три следа
	6. Исходный запас древостоя на 1 га	250 м³	13. Переезды в течение смены	до 4 км
	7. Средний объем хлыста	0,77-1,02м³	14. Расстояние доставки рабочих	до 10 км

на 1 км

Наименование работ	Ед. изм.	Объем работ на принятую ед. изм. готового объекта	Состав агрегата трактора, машины, орудия	Квалификационный уровень по НСОТ	Наименование нормативного документа	Нормы выработки		Потребное количество времени (по утвержд. нормам)	
						на агр./ смену	на чел./ день	агр./ смена	на чел./ день
А	1	2	3	4	5	6	7	8	9
1. Прорубка визиров по заданному направлению, уборка вырубленного хвороста на сторону, заготовка вешек и проведение линий, затеска деревьев на границе визира в насаждениях с полнотой 1.0-0.8, сосновые и лиственные	км	2,00		1	ТНВ на рубки ухода стр.73.т.72 п.1 Москва, 1999		1,90		1,05
2. Промер визиров (просек, граничных линий) стальной лентой с приготовлением и постановкой пикетных кольев через 100 м	км	2,00		1	ТНВ на рубки ухода стр.74.т.72 п.3 Москва, 1999		3,70		0,54
3. Сплошной перечет деревьев в насаждениях с ограничением 10 метровой полосы	га	1,00		1	ТНВ на рубки ухода стр.74.т.72 п.5 Москва, 1999		2,20		0,45
4. Изготовление из растущего леса деляночных столбов, копка ям (сосна, обычный грунт)	шт.	0,33		1	ТНВ на рубки ухода стр.74-75.т.72 п.7 Москва, 1999		8,2		0,04
5. Валка деревьев	кбм	250,00	вальщик, лесору, бензопила	1	ТНВ на рубки ухода стр.11-т.7 Москва, 1999		105,30		2,37
6. Обрезка сучъев и вершин бензопилами	кбм	250,00	обрубщик сучьев бензопила	1	ТНВ на рубки ухода стр.12-т.8 Москва, 1999		43,60		5,73
7. Раскряжевка хлыстов бензомоторными пилами на лесосеке. Объем хлыста 0,77-1,02 хвойных и листв. пород (состав звена раскряжевщик + разметчик хлыстов)	кбм	250,00	«Хускварна»	1	ТНВ на рубки ухода стр.26 т. 22 Москва, 1999		81,70		3,06
8. Зачистка сучьев после раскряжевки. Объем хлыста 0,77-1,02 (состав звена-обрезчик сучьев)	кбм	250,00	«Хускварна»	1	ТНВ на рубки ухода стр.37 т.34 Москва, 1999		120,0		2,08
9. Подбор и измельчение сучьев (очистка мест рубок с учётом по количеству)	кбм	250,00	лесоруб	1	ТНВ на рубки ухода стр.53-т.46 Москва, 1999		29,20		8,56
10. Сортировка-штабелёвка (состав звена - штабелевщик)	кбм	250,00		1	ТНВ на рубки ухода стр.50-т.43 Москва, 1999		13,40		18,66
11. Трелёвка хлыстов на расстояние до 500 м	кбм	250,00	ТДТ-40 тракторист, чекеровщик	1	ТНВ на рубки ухода с.39т.35 Москва, 1999	35,00	35,00	7,14	7,14
12. Сплошная расчистка от кустарников и мелколесья, сдвигание их в сторону, корчевка кустарников и единичных деревьев, сгребание срезанного и выкорчеванного кустарника, мелколесья на расстояние до 50 м, сжигание	га	1,00	Т-130, тракторист	1	МТНВ-л/к 2006г.Москва, лист.20, таб.4.1.6.	1,25	1,25	0,80	0,80
13. Корчёвка пней диаметром до 30 см на полосе шириной 4,5 м по центру разрыва для проезда противопожарной техники (до 500 шт. на 1 га)	га	0,45	Т-130, тракторист	1	МТНВ-2006г.Москва, лист.16, таб.4.1.1.	0,32	0,32	1,41	1,41
14. Перемещение пней диаметром до 30 см в кучи на расстояние до 400 м	га	0,45	Т-130, тракторист	1	МТНВ-2006г.Москва, лист.17, таб.4.1.2.	1,00	1,00	0,45	0,45
15. Планировка площади на 4,5-х м. полосе для проезда транспорта (100 м³ грунта)	га	0,45	Т-130, тракторист	1	МТНВ-2006 Москва лист.21 табл..4.1.7	2,20	2,20	0,20	0,20
16. Доставка рабочих к месту работы и обратно	смена		автомобиль повышенной проходимости УАЗ	1					0,50

НОРМАТИВНО-ТЕХНОЛОГИЧЕСКАЯ КАРТА № 25
Предупреждение возникновения и распространения лесных пожаров, включая территорию ООПТ
Реконструкция лесных дорог, предназначенных для охраны лесов от пожаров

на 1 км

Наименование работ	Ед. изм.	Объем работ на принятую ед. изм. готового объекта	Состав агрегата трактора, машины, орудия	Квалификационный уровень по НСОТ	Наименование нормативного документа	Нормы выработки		Потребное количество времени (по утвержд. нормам)	
						на агр./ смену	на чел./ день	агр./ смена	на чел./ день
А	1	2	3	4	5	6	7	8	9
1. Планировка площади на 4,5 м. полосе для проезда транспорта (100 м³ грунта)	га	0,45	Т-130, тракторист	1	МТНВ-2006 Москва лист.21 табл..4.1.7	2,20	2,20	0,20	0,20
2. Расчистка обочин и кюветов дороги от кустарников и мелколесья	кбм	15,00	топор	1	ТНВ на рубки ухода стр.15 Т. 9.	11,90	11,90		1,26
3. Обрубка нависающих ветвей и тонкомерных деревьев, уборка ветвей с дороги (объем хлыста 0,13-0,22)	кбм	15,00	топор	1	ТНВ на рубки ухода стр.15 Т. 9.	11,90	11,90		1,26
4. Доставка рабочих к месту работы и обратно	смена		автомобиль повышенной проходимости УАЗ	1					0,50

НОРМАТИВНО-ТЕХНОЛОГИЧЕСКАЯ КАРТА № 26
Предупреждение возникновения и распространения лесных пожаров, включая территорию ООПТ
на прокладку противопожарного разрыва шириной 30 м, по центру разрыва 4-х м. полоса для проезда противопожарной техники.
Нормообразующие условия: запас 200 м на 1 га, у хлыста 0,77-1,02 м³

на 1 км

Наименование работ	Ед. изм.	Объем работ на принятую ед. изм. готового объекта	Состав агрегата трактора, машины, орудия	Квалификационный уровень по НСОТ	Наименование нормативного документа	Нормы выработки		Потребное количество времени (по утвержд. нормам)	
						на агр./ смену	на чел./ день	агр./ смена	на чел./ день
А	1	2	3	4	5	6	7	8	9
1. Прорубка визиров по заданному направлению, уборка вырубленного хвороста на сторону, заготовка вешек и проведение линий, затеска деревьев на границе визира в насаждениях с полнотой 1,0-0,8, сосновые и лиственные	км	2,00		1	ТНВ на рубки ухода стр.73.т.72 п.1 Москва, 1999		1,90		1,05
2. Промер визиров (просек, граничных линий) стальной лентой с приготовлением и постановкой пикетных кольев через 100 м	км	2,00		1	ТНВ на рубки ухода стр.74.т.72 п.3 Москва, 1999		3,70		0,54
3. Сплошной перечет деревьев в насаждениях с ограничением 10 метровой полосы	га	3,00		1	ТНВ на рубки ухода стр.74.т.72 п.5 Москва, 1999		2,20		1,36
4. Изготовление из растущего леса деляночных столбов, копка ям (сосна, обычный грунт)	шт.	0,33		1	ТНВ на рубки ухода стр.74-75.т.72 п.7 Москва, 1999		8,2		0,04
5. Валка деревьев	кбм	600,00	вальщик, лесоруб, бензопила	1	ТНВ на рубки ухода стр.11-т.7 Москва, 1999		105,30		5,70
6. Обрезка сучъев и вершин бензопилами	кбм	600,00	обрубщик сучьев, бензопила	1	ТНВ на рубки ухода стр.12-т.8 Москва, 1999		43,60		13,76
7. Раскряжевка хлыстов бензомоторными пилами на лесосеке. Объем хлыста 0,77-1,02 хвойных и листв. пород (состав звена раскряжевщик+разметчик хлыстов)	кбм	600,00	«Хускварна»	1	ТНВ на рубки ухода стр.26 т. 22 Москва, 1999		81,70		7,34

Наименование работ	Ед. изм.	Объем работ на принятую ед. изм. готового объекта	Состав агрегата трактора, машины, орудия	Квалификационный уровень по НСОТ	Наименование нормативного документа	Нормы выработки		Потребное количество времени (по утвержд. нормам)	
						на агр./ смену	на чел./ день	агр./ смена	на чел./ день
А	1	2	3	4	5	6	7	8	9
8. Зачистка сучьев после раскряжевки. Объем хлыста 0,77-1,02 (состав звена-обрезчик сучьев)	кбм	600,00	топор	1	ТНВ на рубки ухода стр.37 т.34 Москва, 1999		120,0		5,00
9. Подбор и сжигание сучьев (очистка мест рубок с учётом по количеству)	кбм	600,00	лесоруб	1	ТНВ на рубки ухода стр.53-т.46 Москва, 1999		29,20		20,55
10. Сортировка - штабелёвка (состав звена - штабелевщик)	кбм	600,00		1	ТНВ на рубки ухода стр.50-т.43 Москва, 1999		13,40		44,78
11. Трелёвка хлыстов на расстояние до 500 м	кбм	600,00	Т-130, тракторист	1	ТНВ на рубки ухода с.39т.35 Москва, 1999	35,00	35,00	17,14	17,14
12. Сплошная расчистка от кустарников и мелколесья, сдвигание их в сторону, корчевка кустарников и единичных деревьев, сгребание срезанного и выкорчеванного кустарника, мелколесья на расстояние до 50 м, сжигание	га	2,00	Т-130, тракторист	1	МТНВ-л/к 2006г.Москва, лист.20, таб.4.1.6.	1,25	1,25	1,60	1,60
13. Корчёвка пней диаметром до 30 см на полосе шириной 4 м по центру разрыва для проезда противопожарной техники (до 500 шт. на 1 га)	га	0,40	Т-130, тракторист	1	МТНВ-2006г.Москва, лист.16, таб.4.1.1.	0,32	0,32	1,25	1,25
14. Перемещение пней диаметром до 30 см в кучи на расстояние до 400 м	га	0,40	Т-130, тракторист	1	МТНВ-2006г.Москва, лист.17, таб.4.1.2.	1,00	1,00	0,40	0,40
15. Планировка площади на 4-х м. полосе для проезда транспорта (100м^3 грунта)	га	0,40	Т-130, тракторист	1	МТНВ-2006 Москва лист.21 табл..4.1.7	2,20	2,20	0,18	0,18
16. Устройство минерализованных полос по границам разрыва с числом пней 301-500 шт. на 1 га	км	2,00	Т-130, тракторист	1	МТНВ-2006 Москва лист.46 таб.4.1.35	13,40	13,40	0,15	0,15
17. Доставка рабочих к месту работы и обратно	смена		автомобиль повышенной проходимости УАЗ	1					0,50

НОРМАТИВНО-ТЕХНОЛОГИЧЕСКАЯ КАРТА № 27
Предупреждение возникновения и распространения лесных пожаров, включая территорию ООПТ
Уход за противопожарными разрывами шириной 30 м, по центру разрыва 4-х м. полоса для проезда противопожарной техники

на 1 км

Наименование работ	Ед. изм.	Объем работ на принятую ед. изм. готового объекта	Состав агрегата трактора, машины, орудия	Квалификационный уровень по НСОТ	Наименование нормативного документа	Нормы выработки		Потребное количество времени (по утвержд. нормам)	
						на агр./ смену	на чел./ день	агр./ смена	на чел./ день
А	1	2	3	4	5	6	7	8	9
1. Сплошная расчистка (срезка) от кустарников и мелколесья при характеристике участка - густые заросли	га	2,00	ТДТ-55	1	МТНВ-л/к 2006г. Москва, лист.20, таб.4.1.6.	0,70	0,70	2,86	2,86
2. Сгребание срезанного мелколесья и кустарнака на расстояние 150 м	га	2,00	ТДТ-55	1	МТНВ-л/к 2006г. Москва, лист.20, таб.4.1.6.	1,86	1,86	1,08	1,08
3. Сжигание кустарника и мелколесья (с кол-вом 80 скл.кбм на 1 га)	скл. кбм	160,00	лесоруб	1	ТНВ на рубки ухода стр.52-т.45 Москва, 1999	25,70	25,70	6,23	6,23
4. Планировка площади на 4-х м. полосе для проезда транспорта	га	0,40	ТДТ-55	1	МТНВ-2006 Москва лист.21 табл..4.1.7	2,20	2,20	0,30	0,30
5. Доставка рабочих к месту работы и обратно	смена		автомобиль повышенной проходимости УАЗ	1					0,50

НОРМАТИВНО-ТЕХНОЛОГИЧЕСКАЯ КАРТА № 28
Предупреждение возникновения и распространения лесных пожаров, включая территорию ООПТ
Прокладка просек

на 1 км

Наименование работ	Ед. изм.	Объем работ на принятую ед. изм. готового объекта	Состав агрегата трактора, машины, орудия	Квалификационный уровень по НСОТ	Наименование нормативного документа	Нормы выработки		Потребное количество времени (по утвержд. нормам)	
						на агр./ смену	на чел./ день	агр./ смена	на чел./ день
А	1	2	3	4	5	6	7	8	9
1. Прорубка визиров по заданному направлению, уборка вырубленного хвороста на сторону, заготовка вешек и проведение линий, затеска деревьев на границе визира в насаждениях с полнотой 1,0-0,8, сосновые и лиственные	км	2,00		1	ТНВ на рубки ухода стр.73.т.72 п.1 Москва, 1999		1,90		1,05
2. Промер визиров (просек, граничных линий) стальной лентой с приготовлением и постановкой пикетных кольев через 100 м	км	2,00		1	ТНВ на рубки ухода стр.74.т.72 п.3 Москва, 1999		3,70		0,54
3. Сплошной перечет деревьев в насаждениях с ограничением 20 метровой полосы	га	2,00		1	ТНВ на рубки ухода стр.74.т.72 п.5 Москва, 1999		2,20		0,91
4. Изготовление из растущего леса деляночных столбов, копка ям (сосна, обычный грунт)	шт.	0,33		1	ТНВ на рубки ухода стр.74-75.т.72 п.7 Москва, 1999		8,2		0,04
5. Валка деревьев	кбм	400,00	вальщик, лесоруб, бензопила	1	ТНВ на рубки ухода стр.11-т.7 Москва, 1999		105,30		3,80
6. Обрезка сучьев и вершин бензопилами	кбм	400,00	обрубщик сучьев бензопила	1	ТНВ на рубки ухода стр.12-т.8 Москва, 1999		43,60		9,17
7. Раскряжевка хлыстов бензомоторными пилами на лесосеке. Объем хлыста 0,77-1,02 хвойных и листв. пород (состав звена раскряжевщик + разметчик хлыстов)	кбм	400,00	«Хускварна»	1	ТНВ на рубки ухода стр.26 т. 22 Москва, 1999		81,70		4,90
4. Зачистка сучьев после раскряжевки. Объем хлыста 0,77-1,02 (состав звена - обрезчик сучьев)	кбм	400,00	топор	1	ТНВ на рубки ухода стр.37 т.34 Москва, 1999		120,0		3,33
5. Подбор и сжигание сучьев (очистка мест рубок)	кбм	400,00	лесоруб	1	ТНВ на рубки ухода стр.53-т.46 Москва, 1999		29,20		13,70
6. Сортировка - штабелёвка (состав звена -штабелевщик)	кбм	400,00		1	ТНВ на рубки ухода стр.50-т.43 Москва, 1999		13,40		29,85
7. Трелёвка хлыстов на расстояние до 500 м	кбм	400,00	Т-130, тракторист чекеровщик	1	ТНВ на рубки ухода с.39т.35 Москва, 1999	35,00	35,00	11,43	11,43
8. Сплошная расчистка от кустарников и мелколесья на 20 м полосе, сдвигание их в сторону, корчевка кустарников и единичных деревьев, сгребание срезанного и выкорчеванного кустарника, мелколесья на расстояние до 50 м, сжигание	га	2,00		1	МТНВ-л/к 2006г.Москва, лист.20, таб.4.1.6.	1,25	1,25	1,60	1,60
9. Доставка рабочих к месту работы и обратно	смена		автомобиль повышенной проходимости УАЗ	1					0,50

НОРМАТИВНО-ТЕХНОЛОГИЧЕСКАЯ КАРТА № 29
Устройство противопожарных минерализованных полос
(Два прохода. Нормообразующие факторы: на свежих вырубках с числом пней 301-500 шт. на 1 га)

Наименование работ	Ед. изм.	Объем работ на принятую ед. изм. готового объекта	Состав агрегата трактора, машины, орудия	Квалификационный уровень по НСОТ	Наименование нормативного документа	Нормы выработки		Потребное количество времени (по утвержд. нормам)	
						на агр./ смену	на чел./ день	агр./ смена	на чел./ день
А	1	2	3	4	5	6	7	8	9
1. Проведение минерализованных полос на свежих вырубках с числом пней 301-500 шт. на 1 га	км	2,00	ТДТ-55	1	МТНВ-2006 лист.46 т.4.1.35	13,40	13,40	0,15	0,15
2. Перегон трактора на расстояние до 25 км	км	10,00	ТДТ-55	10		56,00	56,00	0,18	0,18

НОРМАТИВНО-ТЕХНОЛОГИЧЕСКАЯ КАРТА № 30
Предупреждение возникновения и распространения лесных пожаров, включая территорию ООПТ
Устройство противопожарных минерализованных полос
(Один проход шириной 1,4 м. Нормообразующие факторы: на свежих вырубках с числом пней 301-500 шт. на 1 га)

Наименование работ	Ед. изм.	Объем работ на принятую ед. изм. готового объекта	Состав агрегата трактора, машины, орудия	Квалификационный уровень по НСОТ	Наимено-вание нормативного документа	Нормы выработки		Потребное количество времени (по утвержд. нормам)	
						на агр./ смену	на чел./ день	агр./ смена	на чел./ день
А	1	2	3	4	5	6	7	8	9
1. Проведение минерализованных полос на свежих вырубках с числом пней 301-500 шт. на 1 га	км	1,00	ТДТ-55	1	МТНВ-2006 лист.46 т.4.1.35	13,40	13,40	0,07	0,07
2. Перегон трактора на расстояние до 25 км	км	10,00	ТДТ-55	10		56,00	56,00	0,18	0,18

НОРМАТИВНО-ТЕХНОЛОГИЧЕСКАЯ КАРТА № 31
Предупреждение возникновения и распространения лесных пожаров, включая территорию ООПТ
Прочистка просек

на 1 км

Наименование работ	Ед. изм.	Объем работ на принятую ед. изм. готового объекта	Состав агрегата трактора, машины, орудия	Квалификацион-ный уровень по НСОТ	Наименование норма-тивного документа	Нормы выработки		Потребное количе-ство времени (по утвержд. нормам)	
						на агр./ смену	на чел./ день	агр./ смена	на чел./ день
А	1	2	3	4	5	6	7	8	9
1. Сплошная расчистка (срезка) от кустарников и мелколесья при характеристике участка - густые заросли	га	0,40	ТДТ-55	1	МТНВ-л/к 2006г. Москва, лист.20, таб.4.1.6.	0,70	0,70	0,57	0,57
2. Сгребание срезанного мелколесья и кустарника на расстояние 150 м	га	0,40	ТДТ-55	1	МТНВ-л/к 2006г.Москва, лист.20, таб.4.1.6.	1,86	1,86	0,22	0,22
3. Сжигание кустарника и мелколесья (с кол-вом 80 скл. кбм на 1 га)	скл. кбм	32,00	лесоруб	1	ТНВ на рубки ухода стр.52-т.45 Москва, 1999	25,70	25,70	1,25	1,25
4. Доставка рабочих к месту работы и обратно	смена		автомобиль повышенной проходимости УАЗ	1					0,50

НОРМАТИВНО-ТЕХНОЛОГИЧЕСКАЯ КАРТА № 32
Предупреждение возникновения и распространения лесных пожаров, включая территорию ООПТ
Прочистка и обновление противопожарных минерализованных полос
(Два прохода. Нормообразующие факторы: на свежих вырубках с числом пней 301-500 шт. на 1 га)

на 1 км

Наименование работ	Ед. изм.	Объем работ на принятую ед. изм. готового объекта	Состав агрегата трактора, маши-ны, орудия	Квалификационный уровень по НСОТ	Наименование нормативного документа	Нормы выработки		Потребное количе-ство времени (по утвержд. нормам)	
						на агр./ смену	на чел./ день	агр./ смена	на чел./ день
А	1	2	3	4	5	6	7	8	9
1. Подновление противопожарных минерализованных полос	км	2,00	ТДТ-55	1	МТНВ-2006 Москва лист 46 т.4.1.36	19,20	19,20	0,10	0,10
2. Перегон трактора до 25 км	км	10,00	ТДТ-55	1		56,00	56,00	0,18	0,18

НОРМАТИВНО-ТЕХНОЛОГИЧЕСКАЯ КАРТА № 33
Предупреждение возникновения и распространения лесных пожаров, включая территорию ООПТ
Прочистка и обновление противопожарных минерализованных полос
(Один проход шириной 1,4 м. Нормообразующие факторы: на свежих вырубках с числом пней 301-500 шт. на 1 га)

на 1 км

Наименование работ	Ед. изм.	Объем работ на принятую ед. изм. готового объекта	Состав агрегата трактора, машины, орудия	Квалификационный уровень по НСОТ	Наименование нормативного документа	Нормы выработки		Потребное количе-ство времени (по утвержд. нормам)	
						на агр./ смену	на чел./ день	агр./ смена	на чел./ день
А	1	2	3	4	5	6	7	8	9
1. Подновление противопожарных минерализованных полос	км	1,00	ТДТ-55	1	МТНВ-2006 Москва лист 46 т.4.1.36	19,20	19,20	0,05	0,05
2. Перегон трактора до 25 км	км	10,00	ТДТ-55	1		50,00	50,00	0,20	0,20

НОРМАТИВНО-ТЕХНОЛОГИЧЕСКАЯ КАРТА № 34
Предупреждение возникновения и распространения лесных пожаров, включая территорию ООПТ
Проведение профилактического контролируемого противопожарного выжигания хвороста, лесной подстилки, сухой травы и других лесных горючих материалов
(Нормообразующие факторы: от естественных опорных рубежей)

на 1 га

Наименование работ	Ед. изм.	Объем работ на принятую ед. изм. готового объекта	Состав агрегата трактора, машины, орудия	Квалифи-кационный уровень по НСОТ	Наименование нормативного до-кумента	Нормы выработки		Потребное количе-ство времени (по утвержд. нормам)	
						на агр./ смену	на чел./ день	агр./ смена	на чел./ день
А	1	2	3	4	5	6	7	8	9
1. Проведение противопожарных минерализованных полос на свежих вырубках с числом пней до 301-500 шт. на 1 га	км	1,00	ТДТ-55	1	МТНВ-2006 лист.46 т.4.1.35	13,40	13,40	0,07	0,07
2. Перегон трактора на расстояние до 25 км	км	10,00	ТДТ-55	1		56,00	56,00	0,18	0,18
3. Создание защитной полосы огневым способом, осмотр пройденной площади и ликвидация очагов длительного горения	час	1,00	бригада из 5 человек; зажигат. аппарат-2 шт; РЛО 5шт	1	Рекомендации по созданию защитных полос Москва, 1999 Стр.6 п.3.6		7,00		0,14
4. Доставка рабочих к месту работы и обратно	смена		автомобиль повышенной проходимости УАЗ	1					0,50

НОРМАТИВНО-ТЕХНОЛОГИЧЕСКАЯ КАРТА № 35
Предупреждение возникновения и распространения лесных пожаров, включая территорию ООПТ
Создание противопожарных заслонов
(Нормообразующие факторы (ширина заслона 250 м запас на 1 га 15 скл/кбм, хворост неочищенный длиной от 2 до 6 м):
в 1 км 25 га (1000 м*250 м= 250000 кв.м: 10000 кв.м = 25 га)

на 1 км

Наименование работ	Ед. изм.	Объем работ на принятую ед. изм. готового объекта	Состав агрегата трактора, машины, орудия	Квалификационный уровень по НСОТ	Наименование нормативного документа	Нормы выработки		Потребное количество времени (по утвержд. нормам)	
						на агр./ смену	на чел./ день	агр./ смена	на чел./ день
А	1	2	3	4	5	6	7	8	9
1. Прорубка визиров шириной 1 м по заданному направлению, уборка вырубленного хвороста на сторону, затеска деревьев на границе	км	2,00		1	ТНВ на рубки ухода стр.73.т.72 п.1 Москва, 1999		1,90		1,05
2. Промер визиров (просек, граничных линий) стальной лентой с приготовлением и постановкой пикетных кольев	км	2		1	ТНВ на рубки ухода стр.74.т.72 п.3 Москва, 1999		0,59		3,39
3. Изготовление из растущего леса деляночных столбов (сосна, обычный грунт)	шт.	0,33		1	ТНВ на рубки ухода стр.74-75.т.72 п.7 Москва, 1999		8,2		0,04
4. Уборка валежника, срезка подроста хвойных пород, пожароопасного подлеска, обрубка сучьев у хвойных деревьев на высоту до 2 м со сбором в кучи на растояние 250 м с последующим сжиганием (рубка хвороста длиной от 2,1 до 6 м со сбором в кучи без вывозки).	скл. кбм	375,00		1	ТНВ на рубки ухода стр.69.т.64 Москва, 1999		6,80		55,15
5. Устройство противопожарных минерализованных полос шириной не менее 2,5 метра по границам опушек с внешней стороны полосы (со стороны населённого пункта), в два прохода трактора плугом ПКЛ-70	км	2,00	ТДТ-55	1	МТНВ-2006 лист.46 т.4.1.35		13,4	13,4	0,1
6. Перегон трактора на расстояние до 25 км	км	25,00	ТДТ-55	1		50,00	50,00	0,50	0,50
7. Доставка рабочих к месту работы и обратно (бригада 4 человека)	смена		автомобиль повышенной проходимости УАЗ	1				0,50	0,50

Приложение № 3

Реестр лесных участков, на которых действуют очаги вредных организмов, отнесенных к карантинным объектам, по состоянию на 03.07.2023

Лесничество	Участковое лесничество	Урочище	Номер лесного квартала	Номер лесотаксационного выдела	Целевое назначение лесов	Категория защитных лесов	Отметка об ОЗУ*	Повреждаемая (-мые) порода (-ды)	Вид вредителя/ болезни	Код вредителя/болезни	Код группы вредителей/болезней	Степень повреждения/поражения насаждений	Площадь очагов, га				Номер очага
													всего	из них на арендованных участках	в том числе требует проведения мероприятий		
															уничтожение или подавление численности	рубка лесных насаждений в целях регулирования породного и возрастного составов и СОМ	
1	2	3	4	5	6	7	8	9	10	11	12	13	14	15	16	17	18
Тайшетское	Тайшетское	Разгонская	93	3	2			П	Усач пихтовый черный большой	041	31	сильная	4.80			4.80	62.31.19.036
Тайшетское	Тайшетское	Разгонская	93	3	2			П	Усач пихтовый черный большой	041	31	слабая	7.80			7.80	62.31.19.036
Тайшетское	Шиткинское	Каенская	13	7	2			П	Усач пихтовый черный большой	041	31	средняя	12.90	12.90		12.90	62.31.21.001
Тайшетское	Шиткинское	Каенская	13	10	2			П	Усач пихтовый черный большой	041	31	средняя	34.00	34.00		34.00	62.31.21.001

Приложение № 4

Реестр лесных участков, на которых действуют очаги вредных организмов, не отнесенных к карантинным объектам, в насаждениях Иркутской области по состоянию на 03.07.2023

Лесничество	Участковое лесничество	Урочище	Номер лесного квартала	Номер лесотаксационного выдела	Целевое назначение лесов	Категория защитных лесов	Отметка об ОЗУ*	Повреждаемая (-мые) порода (-ды)	Вид вредителя/ болезни	Код вредителя/болезни	Код группы вредителей/ болезней	Степень повреждения/поражения насаждений	Площадь очагов, га				Номер очага
													всего	из них на арендованных участках	в том числе требует проведения мероприятий		
															уничтожение или подавление численности	рубка лесных насаждений в целях регулирования породного и возрастного составов и СОМ	
1	2	3	4	5	6	7	8	9	10	11	12	13			16	17	18
Тайшетское	Верхнебирюсинское	Верхнебирюсинская	196	10	1	4		К	Лубоед сосновый большой	038	30	сильная	13.60	13.60		13.60	62.30.19.035
Тайшетское	Верхнебирюсинское	Верхнебирюсинская	196	12	1	4		К	Лубоед сосновый большой	038	30	сильная	42.80	42.80		42.80	62.30.19.035
Тайшетское	Верхнебирюсинское	Верхнебирюсинская	196	9	1	4		К	Лубоед сосновый большой	038	30	сильная	0.90	0.90		0.90	62.30.19.035

Приложение № 5

Реестр лесных участков, занятых поврежденными и погибшими лесными насаждениями, по состоянию на 03.07.2023

Лесничество	Участковое лесничество	Урочище	Номер лесного квартала	Номер лесотаксационного выдела	Площадь лесотаксационного выдела, га	Обозначение части лесотаксационного выдела (лесопатологического выдела)	Площадь лесотаксационного выдела или его части (лесопатологического выдела), га	Место расположения выдела или его части, географические координаты центра участка*		Год лесоустройства	Целевое назначение лесов (код)	Категория защитных лесов (код)	Отметка об ОЗУ*	Отметка об аренде*	Источник данных	Дата проведения наблюдения (обследования) или создания первичного документа	Причина (-ны) повреждения насаждения	Повреждаемая (-мые) порода (-ды)	Общий отпад насаждения (усыхания) по запасу, %	Степень повреждения (поражения) насаждения	Дата внесения данных в реестр*	Отметка об актуальности данных	Отметка о необходимости включения в реестр МЗЛ	Примечание
								широта	долгота															
1	2	3	4	5	6	7	8	9	10	11	12	13	14	15	16	17	18	19	20	21	22	23	24	25
Тайшетское	Верхнебирюсинское	Верхнебирюсинская дача	24	25	101.00	1	101.00	55.20980	97.40916	1993	2		0	0	11	2010	341	П	95	95	2010	0	370	
Тайшетское	Верхнебирюсинское	Верхнебирюсинская дача	24	20	24.00	1	24.00	55.21079	97.41209	1993	2		0	0	11	2010	241	П	40	40	2010	0	370	
Тайшетское	Верхнебирюсинское	Верхнебирюсинская дача	24	15	27.00	1	27.00	55.21532	97.41438	1993	2		0	0	11	2010	241	П	30	30	2010	0	370	
Тайшетское	Верхнебирюсинское	Верхнебирюсинская дача	24	6	142.00	1	142.00	55.21870	97.40069	1993	2		0	0	11	2010	241	П	30	30	2010	0	370	
Тайшетское	Верхнебирюсинское	Верхнебирюсинская дача	24	2	32.00	1	32.00	55.22062	97.40113	1993	2		0	0	11	2010	241	П	60	60	2010	0	370	
Тайшетское	Верхнебирюсинское	Верхнебирюсинская дача	24	1	22.00	1	22.00	55.22264	97.39769	1993	2		0	0	11	2010	241	П	50	50	2010	0	370	
Тайшетское	Верхнебирюсинское	Верхнебирюсинская дача	31	2	26.00	1	26.00	55.20084	97.40013	1993	2		0	0	11	2010	241	П	10	10	2010	0	370	
Тайшетское	Верхнебирюсинское	Верхнебирюсинская дача	31	4	34.00	1	34.00	55.19924	97.40676	1993	2		0	0	11	2010	241	П	10	10	2010	0	370	
Тайшетское	Верхнебирюсинское	Верхнебирюсинская дача	31	9	96.00	1	96.00	55.19587	97.40674	1993	2		0	0	11	2010	241	П	10	10	2010	0	370	
Тайшетское	Верхнебирюсинское	Верхнебирюсинская дача	31	14	32.00	1	32.00	55.19139	97.40402	1993	2		0	0	11	2010	241	П	10	10	2010	0	370	
Тайшетское	Верхнебирюсинское	Верхнебирюсинская дача	62	38	31.00	1	31.00	0.00000	0.00000	1993	1	149	0	0	11	2009	341	П	8	8	2009	0	370	
Тайшетское	Тайшетское	Квитокская дача	76	9	65.00	1	65.00	0.00000	0.00000	1993	1	149	0	1	11	2008	361	Б	20	20	2008	0	370	
Тайшетское	Шиткинское	Шиткинская дача	92	1	19.00	2	16.00	0.00000	0.00000	1993	1	149	0	0	11	2008	356	Б	20	20	2008	0	370	
Тайшетское	Шиткинское	Шиткинская дача	92	28	10.00	1	10.00	0.00000	0.00000	1993	1	149	0	0	11	2008	351	Е	20	20	2008	0	370	
Тайшетское	Шиткинское	Шиткинская дача	2	21	63.00	1	10.00	0.00000	0.00000	1993	1	149	0	0	11	2008	357	С	55	55	2008	0	370	
Тайшетское	Шиткинское	Шиткинская дача	2	21	63.00	2	53.00	0.00000	0.00000	1993	1	149	0	0	11	2008	357	С	53	53	2008	0	370	
Тайшетское	Шиткинское	Шиткинская дача	2	22	155.00	1	155.00	0.00000	0.00000	1993	1	149	0	0	11	2008	357	С	56	56	2008	0	370	
Тайшетское	Шиткинское	Шиткинская дача	2	23	26.00	1	26.00	0.00000	0.00000	1993	1	149	0	0	11	2008	703	К	0	0	2008	0	370	
Тайшетское	Шиткинское	Шиткинская дача	2	24	151.00	1	151.00	0.00000	0.00000	1993	1	148	0	0	11	2008	357	С	20	20	2008	0	370	
Тайшетское	Тагульское	Тагульская дача	54	2	48.00	1	48.00	0.00000	0.00000	1993	2		0	0	11	2008	358	ОС	25	25	2008	0	370	
Тайшетское	Тагульское	Тагульская дача	40	16	12.00	1	12.00	0.00000	0.00000	1993	2		0	1	11	2008	358	ОС	55	55	2008	0	370	
Тайшетское	Тагульское	Тагульская дача	41	15	20.00	1	20.00	0.00000	0.00000	1993	2		0	1	11	2008	610	П	2	2	2008	0	370	
Тайшетское	Тагульское	Тагульская дача	40	10	89.00	1	89.00	0.00000	0.00000	1993	2		0	1	11	2008	341	П	4	4	2008	0	370	
Тайшетское	Тагульское	Тагульская дача	41	8	14.00	1	14.00	0.00000	0.00000	1993	2		0	1	11	2008	358	ОС	55	55	2008	0	370	
Тайшетское	Тагульское	Тагульская дача	40	3	79.00	1	79.00	0.00000	0.00000	1993	2		0	1	11	2008	341	П	20	20	2008	0	370	
Тайшетское	Тагульское	Тагульская дача	29	21	65.00	1	65.00	0.00000	0.00000	1993	2		0	1	11	2008	341	П	16	16	2008	0	370	
Тайшетское	Тагульское	Тагульская дача	30	23	44.00	1	44.00	0.00000	0.00000	1993	2		0	1	11	2008	341	П	14	14	2008	0	370	
Тайшетское	Верхнебирюсинское	Верхнебирюсинская дача	109	2	3.00	1	3.00	0.00000	0.00000	1993	2		0	0	11	2007	352	К	30	30	2007	0	370	
Тайшетское	Верхнебирюсинское	Верхнебирюсинская дача	112	1	47.00	1	47.00	0.00000	0.00000	1993	1	149	0	0	11	2007	351	Е	55	55	2007	0	370	
Тайшетское	Верхнебирюсинское	Верхнебирюсинская дача	112	20	23.00	1	23.00	0.00000	0.00000	1993	1	149	0	0	11	2007	357	К	45	45	2007	0	370	
Тайшетское	Верхнебирюсинское	Верхнебирюсинская дача	112	24	18.00	1	18.00	0.00000	0.00000	1993	1	149	0	1	11	2007	352	С	60	60	2007	0	370	
Тайшетское	Верхнебирюсинское	Верхнебирюсинская дача	112	27	52.00	1	52.00	0.00000	0.00000	1993	1	149	0	0	11	2007	352	К	35	35	2007	0	370	
Тайшетское	Верхнебирюсинское	Верхнебирюсинская дача	112	35	30.00	1	30.00	0.00000	0.00000	1993	1	149	0	1	11	2007	361	Б	60	60	2007	0	370	
Тайшетское	Верхнебирюсинское	Верхнебирюсинская дача	112	41	11.00	1	11.00	0.00000	0.00000	1993	1	149	0	1	11	2007	357	К	40	40	2007	0	370	
Тайшетское	Верхнебирюсинское	Верхнебирюсинская дача	112	50	39.00	1	39.00	0.00000	0.00000	1993	1	149	0	1	11	2007	352	К	35	35	2007	0	370	
Тайшетское	Верхнебирюсинское	Верхнебирюсинская дача	128	5	25.00	1	25.00	0.00000	0.00000	1993	2		0	1	11	2007	361	Б	55	55	2007	0	370	
Тайшетское	Верхнебирюсинское	Верхнебирюсинская дача	128	7	4.00	1	4.00	0.00000	0.00000	1993	2		0	1	11	2007	351	Е	60	60	2007	0	370	
Тайшетское	Верхнебирюсинское	Верхнебирюсинская дача	129	6	21.00	1	21.00	0.00000	0.00000	1993	2		0	0	11	2007	357	К	35	35	2007	0	370	
Тайшетское	Верхнебирюсинское	Верхнебирюсинская дача	129	23	10.00	1	10.00	0.00000	0.00000	1993	2		0	1	11	2007	353	Л	20	20	2007	0	370	
Тайшетское	Верхнебирюсинское	Верхнебирюсинская дача	129	25	8.00	1	8.00	0.00000	0.00000	1993	2		0	0	11	2007	358	ОС	55	55	2007	0	370	
Тайшетское	Верхнебирюсинское	Верхнебирюсинская дача	144	10	26.00	1	26.00	0.00000	0.00000	1993	2		0	1	11	2007	352	С	75	75	2007	0	370	
Тайшетское	Верхнебирюсинское	Верхнебирюсинская дача	144	11	5.00	1	5.00	0.00000	0.00000	1993	2		0	1	11	2007	352	С	70	70	2007	0	370	
Тайшетское	Верхнебирюсинское	Верхнебирюсинская дача	144	28	27.00	1	27.00	0.00000	0.00000	1993	2		0	1	11	2007	352	С	65	65	2007	0	370	
Тайшетское	Верхнебирюсинское	Верхнебирюсинская дача	144	29	50.00	1	50.00	0.00000	0.00000	1993	2		0	1	11	2007	357	К	40	40	2007	0	370	
Тайшетское	Верхнебирюсинское	Верхнебирюсинская дача	144	51	15.00	1	15.00	0.00000	0.00000	1993	2		0	1	11	2007	357	К	65	65	2007	0	370	
Тайшетское	Верхнебирюсинское	Верхнебирюсинская дача	144	56	16.00	1	16.00	0.00000	0.00000	1993	2		0	1	11	2007	357	Л	55	55	2007	0	370	
Тайшетское	Верхнебирюсинское	Верхнебирюсинская дача	160	10	12.00	1	12.00	0.00000	0.00000	1993	2		0	1	11	2007	356	ОС	20	20	2007	0	370	
Тайшетское	Верхнебирюсинское	Верхнебирюсинская дача	160	13	20.00	1	20.00	0.00000	0.00000	1993	2		0	1	11	2007	356	Б	85	85	2007	0	370	
Тайшетское	Верхнебирюсинское	Верхнебирюсинская дача	159	7	3.00	1	3.00	0.00000	0.00000	1993	2		0	1	11	2007	361	Б	65	65	2007	0	370	
Тайшетское	Верхнебирюсинское	Верхнебирюсинская дача	161	28	17.00	1	17.00	0.00000	0.00000	1993	2		0	1	11	2007	352	С	55	55	2007	0	370	
Тайшетское	Верхнебирюсинское	Верхнебирюсинская дача	161	29	37.00	1	37.00	0.00000	0.00000	1993	2		0	1	11	2007	357	К	60	60	2007	0	370	
Тайшетское	Верхнебирюсинское	Верхнебирюсинская дача	161	34	3.00	1	3.00	0.00000	0.00000	1993	2		0	1	11	2007	352	С	65	65	2007	0	370	
Тайшетское	Верхнебирюсинское	Верхнебирюсинская дача	161	37	6.00	1	6.00	0.00000	0.00000	1993	2		0	1	11	2007	352	С	65	65	2007	0	370	
Тайшетское	Верхнебирюсинское	Верхнебирюсинская дача	179	15	6.00	1	6.00	0.00000	0.00000	1993	2		0	1	11	2007	353	Л	65	65	2007	0	370	
Тайшетское	Верхнебирюсинское	Верхнебирюсинская дача	179	24	40.00	1	40.00	0.00000	0.00000	1993	2		0	1	11	2007	357	К	40	40	2007	0	370	
Тайшетское	Верхнебирюсинское	Верхнебирюсинская дача	180	26	8.00	1	8.00	0.00000	0.00000	1993	1	145	0	1	11	2007	352	К	30	30	2007	0	370	
Тайшетское	Верхнебирюсинское	Верхнебирюсинская дача	182	14	44.00	1	44.00	0.00000	0.00000	1993	1	145	0	1	11	2007	357	К	65	65	2007	0	370	
Тайшетское	Верхнебирюсинское	Верхнебирюсинская дача	198	7	53.00	1	53.00	0.00000	0.00000	1993	1	145	0	1	11	2007	357	К	55	55	2007	0	370	
Тайшетское	Верхнебирюсинское	Верхнебирюсинская дача	198	9	44.00	1	44.00	0.00000	0.00000	1993	1	145	0	1	11	2007	357	К	50	50	2007	0	370	
Тайшетское	Верхнебирюсинское	Верхнебирюсинская дача	198	10	19.00	1	19.00	0.00000	0.00000	1993	1	145	0	1	11	2007	352	С	35	35	2007	0	370	
Тайшетское	Верхнебирюсинское	Верхнебирюсинская дача	198	12	12.00	1	12.00	0.00000	0.00000	1993	1	145	0	1	11	2007	357	К	30	30	2007	0	370	
Тайшетское	Верхнебирюсинское	Верхнебирюсинская дача	198	15	20.00	1	20.00	0.00000	0.00000	1993	1	145	0	1	11	2007	357	К	40	40	2007	0	370	
Тайшетское	Верхнебирюсинское	Верхнебирюсинская дача	198	20	46.00	1	46.00	0.00000	0.00000	1993	1	145	0	1	11	2007	352	К	45	45	2007	0	370	
Тайшетское	Верхнебирюсинское	Верхнебирюсинская дача	199	2	19.00	1	19.00	0.00000	0.00000	1993	1	145	0	1	11	2007	357	К	40	40	2007	0	370	
Тайшетское	Верхнебирюсинское	Верхнебирюсинская дача	201	1	15.00	1	15.00	0.00000	0.00000	1993	1	145	0	1	11	2007	357	К	45	45	2007	0	370	
Тайшетское	Верхнебирюсинское	Верхнебирюсинская дача	164	2	24.00	1	24.00	0.00000	0.00000	1993	1	145	0	1	11	2007	357	К	60	60	2007	0	370	
Тайшетское	Верхнебирюсинское	Верхнебирюсинская дача	164	4	6.00	1	6.00	0.00000	0.00000	1993	1	145	0	1	11	2007	357	К	50	50	2007	0	370	
Тайшетское	Верхнебирюсинское	Верхнебирюсинская дача	164	10	48.00	1	48.00	0.00000	0.00000	1993	1	145	0	1	11	2007	357	К	45	45	2007	0	370	
Тайшетское	Верхнебирюсинское	Верхнебирюсинская дача	164	12	43.00	1	43.00	0.00000	0.00000	1993	1	145	0	1	11	2007	357	К	35	35	2007	0	370	
Тайшетское	Верхнебирюсинское	Верхнебирюсинская дача	164	15	108.00	1	108.00	0.00000	0.00000	1993	1	145	0	1	11	2007	357	К	50	50	2007	0	370	
Тайшетское	Верхнебирюсинское	Верхнебирюсинская дача	164	16	7.00	1	7.00	0.00000	0.00000	1993	1	145	0	1	11	2007	351	Е	40	40	2007	0	370	
Тайшетское	Верхнебирюсинское	Верхнебирюсинская дача	164	20	32.00	1	32.00	0.00000	0.00000	1993	1	145	0	1	11	2007	357	К	40	40	2007	0	370	
Тайшетское	Верхнебирюсинское	Верхнебирюсинская дача	164	27	7.00	1	7.00	0.00000	0.00000	1993	1	145	0	1	11	2007	361	Б	0	0	2007	0	370	
Тайшетское	Верхнебирюсинское	Верхнебирюсинская дача	165	1	51.00	1	51.00	0.00000	0.00000	1993	1	145	0	1	11	2007	357	К	60	60	2007	0	370	
Тайшетское	Верхнебирюсинское	Верхнебирюсинская дача	165	16	45.00	1	45.00	0.00000	0.00000	1993	1	145	0	1	11	2007	357	К	65	65	2007	0	370	
Тайшетское	Верхнебирюсинское	Верхнебирюсинская дача	165	17	12.00	1	12.00	0.00000	0.00000	1993	1	145	0	1	11	2007	357	К	40	40	2007	0	370	
Тайшетское	Верхнебирюсинское	Верхнебирюсинская дача	165	25	67.00	1	67.00	0.00000	0.00000	1993	1	145	0	1	11	2007	357	К	60	60	2007	0	370	
Тайшетское	Верхнебирюсинское	Верхнебирюсинская дача	165	30	21.00	1	21.00	0.00000	0.00000	1993	1	145	0	1	11	2007	357	К	60	60	2007	0	370	
Тайшетское	Верхнебирюсинское	Верхнебирюсинская дача	165	31	35.00	1	35.00	0.00000	0.00000	1993	1	145	0	1	11	2007	357	К	65	65	2007	0	370	
Тайшетское	Верхнебирюсинское	Верхнебирюсинская дача	165	40	15.00	1	15.00	0.00000	0.00000	1993	1	145	0	1	11	2007	357	К	65	65	2007	0	370	
Тайшетское	Верхнебирюсинское	Верхнебирюсинская дача	165	41	18.00	1	18.00	0.00000	0.00000	1993	1	145	0	1	11	2007	357	К	60	60	2007	0	370	
Тайшетское	Верхнебирюсинское	Верхнебирюсинская дача	165	42	11.00	1	11.00	0.00000	0.00000	1993	1	145	0	1	11	2007	357	К	50	50	2007	0	370	
Тайшетское	Верхнебирюсинское	Верхнебирюсинская дача	162	6	14.00	1	14.00	0.00000	0.00000	1993	1	145	0	1	11	2007	361	Б	70	70	2007	0	370	
Тайшетское	Верхнебирюсинское	Верхнебирюсинская дача	162	7	32.00	1	32.00	0.00000	0.00000	1993	1	145	0	1	11	2007	352	С	70	70	2007	0	370	
Тайшетское	Верхнебирюсинское	Верхнебирюсинская дача	145	24	33.00	1	33.00	0.00000	0.00000	1993	1	145	0	1	11	2007	357	К	35	35	2007	0	370	

Лесничество	Участковое лесничество	Урочище	Номер лесного квартала	Номер лесотаксационного выдела	Площадь лесотаксационного выдела, га	Обозначение части лесотаксационного выдела (лесопатологического выдела)	Площадь лесотаксационного выдела или его части (лесопатологического выдела), га	Место расположения выдела или его части, географические координаты центра участка*		Год лесоустройства	Целевое назначение лесов (код)	Категория защитных лесов (код)	Отметка об ОЗУ*	Отметка об аренде*	Источник данных	Дата проведения наблюдения (обследования) или создания первичного документа	Причина (-ны) повреждения насаждения	Повреждаемая (-мые) порода (-ды)	Общий отпад насаждения (усыхания) по запасу, %	Степень повреждения (поражения) насаждения	Дата внесения данных в реестр*	Отметка об актуальности данных	Отметка о необходимости включения в реестр МЗЛ	Примечание
								широта	долгота															
1	2	3	4	5	6	7	8	9	10	11	12	13	14	15	16	17	18	19	20	21	22	23	24	25
Тайшетское	Верхнебирюсинское	Верхнебирюсинская дача	145	27	17.00	1	17.00	0.00000	0.00000	1993	1	145	0	1	11	2007	361	Б	65	65	2007	0	370	
Тайшетское	Верхнебирюсинское	Верхнебирюсинская дача	145	31	5.00	1	5.00	0.00000	0.00000	1993	1	145	0	1	11	2007	357	К	30	30	2007	0	370	
Тайшетское	Верхнебирюсинское	Верхнебирюсинская дача	147	21	9.00	1	9.00	0.00000	0.00000	1993	1	145	0	1	11	2007	357	К	40	40	2007	0	370	
Тайшетское	Верхнебирюсинское	Верхнебирюсинская дача	147	23	35.00	1	35.00	0.00000	0.00000	1993	1	145	0	1	11	2007	357	К	40	40	2007	0	370	
Тайшетское	Верхнебирюсинское	Верхнебирюсинская дача	175	3	28.00	1	28.00	0.00000	0.00000	1993	1	145	0	1	11	2007	358	ОС	55	55	2007	0	370	
Тайшетское	Верхнебирюсинское	Верхнебирюсинская дача	175	7	25.00	1	25.00	0.00000	0.00000	1993	1	145	0	1	11	2007	358	ОС	70	70	2007	0	370	
Тайшетское	Верхнебирюсинское	Верхнебирюсинская дача	175	11	58.00	1	58.00	0.00000	0.00000	1993	1	145	0	1	11	2007	358	ОС	0	0	2007	0	370	
Тайшетское	Верхнебирюсинское	Верхнебирюсинская дача	175	15	94.00	1	94.00	0.00000	0.00000	1993	1	145	0	1	11	2007	361	Б	10	10	2007	0	370	
Тайшетское	Верхнебирюсинское	Верхнебирюсинская дача	176	1	62.00	1	62.00	0.00000	0.00000	1993	2		0	1	11	2007	358	ОС	75	75	2007	0	370	
Тайшетское	Верхнебирюсинское	Верхнебирюсинская дача	176	2	22.00	1	22.00	0.00000	0.00000	1993	2		0	1	11	2007	361	Б	75	75	2007	0	370	
Тайшетское	Верхнебирюсинское	Верхнебирюсинская дача	176	3	5.00	1	5.00	0.00000	0.00000	1993	2		0	1	11	2007	357	К	45	45	2007	0	370	
Тайшетское	Верхнебирюсинское	Верхнебирюсинская дача	176	4	13.00	1	13.00	0.00000	0.00000	1993	2		0	1	11	2007	361	Б	65	65	2007	0	370	
Тайшетское	Верхнебирюсинское	Верхнебирюсинская дача	176	6	42.00	1	42.00	0.00000	0.00000	1993	2		0	1	11	2007	361	Б	75	75	2007	0	370	
Тайшетское	Верхнебирюсинское	Верхнебирюсинская дача	176	7	62.00	1	62.00	0.00000	0.00000	1993	2		0	1	11	2007	358	ОС	0	0	2007	0	370	
Тайшетское	Верхнебирюсинское	Верхнебирюсинская дача	176	14	9.00	1	9.00	0.00000	0.00000	1993	2		0	1	11	2007	357	К	40	40	2007	0	370	
Тайшетское	Верхнебирюсинское	Верхнебирюсинская дача	176	25	29.00	1	29.00	0.00000	0.00000	1993	2		0	1	11	2007	361	Б	0	0	2007	0	370	
Тайшетское	Верхнебирюсинское	Верхнебирюсинская дача	177	2	44.00	1	44.00	0.00000	0.00000	1993	2		0	1	11	2007	361	Б	75	75	2007	0	370	
Тайшетское	Верхнебирюсинское	Верхнебирюсинская дача	177	3	18.00	1	18.00	0.00000	0.00000	1993	2		0	1	11	2007	361	Б	70	70	2007	0	370	
Тайшетское	Верхнебирюсинское	Верхнебирюсинская дача	177	8	17.00	1	17.00	0.00000	0.00000	1993	2		0	1	11	2007	361	Б	75	75	2007	0	370	
Тайшетское	Верхнебирюсинское	Верхнебирюсинская дача	177	13	7.00	1	7.00	0.00000	0.00000	1993	2		0	1	11	2007	361	Б	75	75	2007	0	370	
Тайшетское	Верхнебирюсинское	Верхнебирюсинская дача	177	17	61.00	1	61.00	0.00000	0.00000	1993	2		0	1	11	2007	361	Б	75	75	2007	0	370	
Тайшетское	Верхнебирюсинское	Верхнебирюсинская дача	177	18	48.00	1	48.00	0.00000	0.00000	1993	2		0	1	11	2007	361	Б	75	75	2007	0	370	
Тайшетское	Верхнебирюсинское	Верхнебирюсинская дача	178	2	17.00	1	17.00	0.00000	0.00000	1993	2		0	1	11	2007	361	Б	75	75	2007	0	370	
Тайшетское	Верхнебирюсинское	Верхнебирюсинская дача	178	17	13.00	1	13.00	0.00000	0.00000	1993	2		0	1	11	2007	361	Б	80	80	2007	0	370	
Тайшетское	Верхнебирюсинское	Верхнебирюсинская дача	178	18	20.00	1	20.00	0.00000	0.00000	1993	2		0	1	11	2007	361	Б	75	75	2007	0	370	
Тайшетское	Верхнебирюсинское	Верхнебирюсинская дача	178	20	10.00	1	10.00	0.00000	0.00000	1993	2		0	1	11	2007	356	Б	0	0	2007	0	370	
Тайшетское	Верхнебирюсинское	Верхнебирюсинская дача	178	24	12.00	1	12.00	0.00000	0.00000	1993	2		0	1	11	2007	356	Б	75	75	2007	0	370	
Тайшетское	Верхнебирюсинское	Верхнебирюсинская дача	178	26	10.00	1	10.00	0.00000	0.00000	1993	2		0	1	11	2007	361	Б	10	10	2007	0	370	
Тайшетское	Верхнебирюсинское	Верхнебирюсинская дача	178	27	31.00	1	31.00	0.00000	0.00000	1993	2		0	1	11	2007	356	Б	0	0	2007	0	370	
Тайшетское	Верхнебирюсинское	Верхнебирюсинская дача	158	42	15.00	1	15.00	0.00000	0.00000	1993	2		0	1	11	2007	355	Б	0	0	2007	0	370	
Тайшетское	Верхнебирюсинское	Верхнебирюсинская дача	158	43	15.00	1	15.00	0.00000	0.00000	1993	2		0	1	11	2007	356	ОС	65	65	2007	0	370	
Тайшетское	Верхнебирюсинское	Верхнебирюсинская дача	158	44	46.00	1	46.00	0.00000	0.00000	1993	2		0	1	11	2007	358	ОС	75	75	2007	0	370	
Тайшетское	Верхнебирюсинское	Верхнебирюсинская дача	158	45	14.00	1	14.00	0.00000	0.00000	1993	2		0	1	11	2007	357	К	40	40	2007	0	370	
Тайшетское	Верхнебирюсинское	Верхнебирюсинская дача	193	5	89.00	1	89.00	0.00000	0.00000	1993	1	145	0	1	11	2007	361	Б	10	10	2007	0	370	
Тайшетское	Верхнебирюсинское	Верхнебирюсинская дача	193	6	5.00	1	5.00	0.00000	0.00000	1993	1	145	0	1	11	2007	361	Б	15	15	2007	0	370	
Тайшетское	Верхнебирюсинское	Верхнебирюсинская дача	193	7	7.00	1	7.00	0.00000	0.00000	1993	1	145	0	1	11	2007	357	К	60	60	2007	0	370	
Тайшетское	Верхнебирюсинское	Верхнебирюсинская дача	193	9	33.00	1	33.00	0.00000	0.00000	1993	1	145	0	1	11	2007	357	К	45	45	2007	0	370	
Тайшетское	Верхнебирюсинское	Верхнебирюсинская дача	193	13	89.00	1	89.00	0.00000	0.00000	1993	1	145	0	1	11	2007	357	К	45	45	2007	0	370	
Тайшетское	Верхнебирюсинское	Верхнебирюсинская дача	193	16	43.00	1	43.00	0.00000	0.00000	1993	1	145	0	1	11	2007	355	Б	15	15	2007	0	370	
Тайшетское	Верхнебирюсинское	Верхнебирюсинская дача	193	20	45.00	1	45.00	0.00000	0.00000	1993	1	145	0	1	11	2007	357	К	45	45	2007	0	370	
Тайшетское	Верхнебирюсинское	Верхнебирюсинская дача	193	23	41.00	1	41.00	0.00000	0.00000	1993	1	145	0	1	11	2007	357	К	40	40	2007	0	370	
Тайшетское	Верхнебирюсинское	Верхнебирюсинская дача	193	26	14.00	1	14.00	0.00000	0.00000	1993	1	145	0	1	11	2007	357	К	60	60	2007	0	370	
Тайшетское	Верхнебирюсинское	Верхнебирюсинская дача	193	27	39.00	1	39.00	0.00000	0.00000	1993	1	145	0	1	11	2007	357	К	45	45	2007	0	370	
Тайшетское	Верхнебирюсинское	Верхнебирюсинская дача	194	2	9.00	1	9.00	0.00000	0.00000	1993	1	145	0	1	11	2007	357	К	45	45	2007	0	370	
Тайшетское	Верхнебирюсинское	Верхнебирюсинская дача	194	3	48.00	1	48.00	0.00000	0.00000	1993	1	145	0	1	11	2007	361	Б	25	25	2007	0	370	
Тайшетское	Верхнебирюсинское	Верхнебирюсинская дача	194	8	32.00	1	32.00	0.00000	0.00000	1993	1	145	0	1	11	2007	357	К	40	40	2007	0	370	
Тайшетское	Верхнебирюсинское	Верхнебирюсинская дача	194	11	36.00	1	36.00	0.00000	0.00000	1993	1	145	0	1	11	2007	357	К	40	40	2007	0	370	
Тайшетское	Верхнебирюсинское	Верхнебирюсинская дача	194	16	90.00	1	90.00	0.00000	0.00000	1993	1	145	0	1	11	2007	361	Б	25	25	2007	0	370	
Тайшетское	Верхнебирюсинское	Верхнебирюсинская дача	194	18	26.00	1	26.00	0.00000	0.00000	1993	1	145	0	1	11	2007	357	К	35	35	2007	0	370	
Тайшетское	Верхнебирюсинское	Верхнебирюсинская дача	194	20	23.00	1	23.00	0.00000	0.00000	1993	1	145	0	1	11	2007	357	К	40	40	2007	0	370	
Тайшетское	Верхнебирюсинское	Верхнебирюсинская дача	194	21	12.00	1	12.00	0.00000	0.00000	1993	1	145	0	1	11	2007	357	К	35	35	2007	0	370	
Тайшетское	Верхнебирюсинское	Верхнебирюсинская дача	194	24	106.00	1	106.00	0.00000	0.00000	1993	1	145	0	1	11	2007	357	К	40	40	2007	0	370	
Тайшетское	Верхнебирюсинское	Верхнебирюсинская дача	194	25	28.00	1	28.00	0.00000	0.00000	1993	1	145	0	1	11	2007	357	К	35	35	2007	0	370	
Тайшетское	Верхнебирюсинское	Верхнебирюсинская дача	194	26	166.00	1	166.00	0.00000	0.00000	1993	1	145	0	1	11	2007	357	К	35	35	2007	0	370	
Тайшетское	Верхнебирюсинское	Верхнебирюсинская дача	195	16	355.00	1	289.80	0.00000	0.00000	1993	1	145	0	1	11	2007	357	К	35	35	2007	0	370	
Тайшетское	Верхнебирюсинское	Верхнебирюсинская дача	195	18	14.00	1	14.00	0.00000	0.00000	1993	1	145	0	1	11	2007	357	К	30	30	2007	0	370	
Тайшетское	Верхнебирюсинское	Верхнебирюсинская дача	196	1	21.00	1	21.00	0.00000	0.00000	1993	1	145	0	1	11	2007	357	К	45	45	2007	0	370	
Тайшетское	Верхнебирюсинское	Верхнебирюсинская дача	197	17	18.00	1	18.00	0.00000	0.00000	1993	1	145	0	1	11	2007	357	К	45	45	2007	0	370	
Тайшетское	Верхнебирюсинское	Верхнебирюсинская дача	197	18	33.00	1	33.00	0.00000	0.00000	1993	1	145	0	1	11	2007	357	К	35	35	2007	0	370	
Тайшетское	Верхнебирюсинское	Верхнебирюсинская дача	197	22	156.00	1	156.00	0.00000	0.00000	1993	1	145	0	1	11	2007	357	К	35	35	2007	0	370	
Тайшетское	Верхнебирюсинское	Верхнебирюсинская дача	197	25	89.00	1	89.00	0.00000	0.00000	1993	1	145	0	1	11	2007	357	К	35	35	2007	0	370	
Тайшетское	Верхнебирюсинское	Верхнебирюсинская дача	197	26	67.00	1	67.00	0.00000	0.00000	1993	1	145	0	1	11	2007	357	К	40	40	2007	0	370	
Тайшетское	Верхнебирюсинское	Верхнебирюсинская дача	197	28	24.00	1	24.00	0.00000	0.00000	1993	1	145	0	1	11	2007	357	К	35	35	2007	0	370	
Тайшетское	Верхнебирюсинское	Верхнебирюсинская дача	213	1	27.00	1	27.00	0.00000	0.00000	1993	1	145	0	1	11	2007	357	К	40	40	2007	0	370	
Тайшетское	Верхнебирюсинское	Верхнебирюсинская дача	213	2	76.00	1	76.00	0.00000	0.00000	1993	1	145	0	1	11	2007	357	К	40	40	2007	0	370	
Тайшетское	Верхнебирюсинское	Верхнебирюсинская дача	213	3	33.00	1	33.00	0.00000	0.00000	1993	1	145	0	1	11	2007	357	К	40	40	2007	0	370	
Тайшетское	Верхнебирюсинское	Верхнебирюсинская дача	214	1	49.00	1	49.00	0.00000	0.00000	1993	1	145	0	1	11	2007	357	К	40	40	2007	0	370	
Тайшетское	Верхнебирюсинское	Верхнебирюсинская дача	214	2	12.00	1	12.00	0.00000	0.00000	1993	1	145	0	1	11	2007	357	К	40	40	2007	0	370	
Тайшетское	Верхнебирюсинское	Верхнебирюсинская дача	214	3	14.00	1	14.00	0.00000	0.00000	1993	1	145	0	1	11	2007	357	К	35	35	2007	0	370	
Тайшетское	Верхнебирюсинское	Верхнебирюсинская дача	215	2	19.00	1	19.00	0.00000	0.00000	1993	1	145	0	1	11	2007	357	К	25	25	2007	0	370	
Тайшетское	Верхнебирюсинское	Верхнебирюсинская дача	215	3	39.00	1	39.00	0.00000	0.00000	1993	1	145	0	1	11	2007	357	К	25	25	2007	0	370	
Тайшетское	Верхнебирюсинское	Верхнебирюсинская дача	215	5	19.00	1	19.00	0.00000	0.00000	1993	1	145	0	1	11	2007	357	К	25	25	2007	0	370	
Тайшетское	Верхнебирюсинское	Верхнебирюсинская дача	215	7	55.00	1	55.00	0.00000	0.00000	1993	1	145	0	1	11	2007	357	К	25	25	2007	0	370	
Тайшетское	Верхнебирюсинское	Верхнебирюсинская дача	198	5	42.00	1	42.00	0.00000	0.00000	1993	1	145	0	1	11	2007	351	Е	50	50	2007	0	370	
Тайшетское	Верхнебирюсинское	Верхнебирюсинская дача	198	26	45.00	1	45.00	0.00000	0.00000	1993	1	145	0	1	11	2007	361	Б	20	20	2007	0	370	
Тайшетское	Верхнебирюсинское	Верхнебирюсинская дача	199	20	8.00	1	8.00	0.00000	0.00000	1993	1	145	0	1	11	2007	357	К	35	35	2007	0	370	
Тайшетское	Верхнебирюсинское	Верхнебирюсинская дача	218	1	15.00	1	5.20	0.00000	0.00000	1993	1	145	0	1	11	2007	351	К	0	0	2007	0	370	
Тайшетское	Верхнебирюсинское	Верхнебирюсинская дача	219	12	62.00	1	53.60	0.00000	0.00000	1993	1	145	0	1	11	2007	352	С	45	45	2007	0	370	
Тайшетское	Верхнебирюсинское	Верхнебирюсинская дача	219	17	28.00	1	7.40	0.00000	0.00000	1993	1	145	0	1	11	2007	352	С	65	65	2007	0	370	
Тайшетское	Верхнебирюсинское	Верхнебирюсинская дача	219	18	4.00	1	3.50	0.00000	0.00000	1993	1	145	0	1	11	2007	352	С	70	70	2007	0	370	
Тайшетское	Верхнебирюсинское	Верхнебирюсинская дача	219	23	37.00	1	37.00	0.00000	0.00000	1993	1	145	0	1	11	2007	352	С	85	85	2007	0	370	
Тайшетское	Верхнебирюсинское	Верхнебирюсинская дача	219	28	4.00	1	4.00	0.00000	0.00000	1993	1	145	0	1	11	2007	352	С	80	80	2007	0	370	
Тайшетское	Верхнебирюсинское	Верхнебирюсинская дача	220	17	64.00	1	64.00	0.00000	0.00000	1993	1	145	0	1	11	2007	352	С	85	85	2007	0	370	
Тайшетское	Верхнебирюсинское	Верхнебирюсинская дача	220	19	9.00	1	9.00	0.00000	0.00000	1993	1	145	0	1	11	2007	352	С	85	85	2007	0	370	
Тайшетское	Верхнебирюсинское	Верхнебирюсинская дача	220	20	33.00	1	33.00	0.00000	0.00000	1993	1	145	0	1	11	2007	352	С	80	80	2007	0	370	
Тайшетское	Верхнебирюсинское	Верхнебирюсинская дача	220	25	11.00	1	11.00	0.00000	0.00000	1993	1	145	0	1	11	2007	352	С	85	85	2007	0	370	
Тайшетское	Верхнебирюсинское	Верхнебирюсинская дача	220	29	7.00	1	7.00	0.00000	0.00000	1993	1	145	0	1	11	2007	352	С	85	85	2007	0	370	
Тайшетское	Верхнебирюсинское	Верхнебирюсинская дача	220	30	52.00	1	52.00	0.00000	0.00000	1993	1	145	0	1	11	2007	352	С	85	85	2007	0	370	
Тайшетское	Верхнебирюсинское	Верхнебирюсинская дача	232	15	28.00	1	28.00	0.00000	0.00000	1993	1	145	0	1	11	2007	357	К	0	0	2007	0	370	
Тайшетское	Верхнебирюсинское	Верхнебирюсинская дача	232	23	16.00	1	16.00	0.00000	0.00000	1993	1	145	0	1	11	2007	357	К	35	35	2007	0	370	
Тайшетское	Верхнебирюсинское	Верхнебирюсинская дача	232	27	49.00	1	49.00	0.00000	0.00000	1993	1	145	0	1	11	2007	352	С	35	35	2007	0	370	
Тайшетское	Верхнебирюсинское	Верхнебирюсинская дача	233	1	46.00	1	36.40	0.00000	0.00000	1993	1	145	0	1	11	2007	357	К	40	40	2007	0	370	
Тайшетское	Верхнебирюсинское	Верхнебирюсинская дача	233	9	31.00	1	31.00	0.00000	0.00000	1993	1	145	0	1	11	2007	357	К	35	35	2007	0	370	
Тайшетское	Верхнебирюсинское	Верхнебирюсинская дача	233	13	16.00	1	16.00	0.00000	0.00000	1993	1	145	0	1	11	2007	352	С	70	70	2007	0	370	
Тайшетское	Верхнебирюсинское	Верхнебирюсинская дача	233	16	34.00	1	34.00	0.00000	0.00000	1993	1	145	0	1	11	2007	352	К	35	35	2007	0	370	
Тайшетское	Верхнебирюсинское	Верхнебирюсинская дача	233	17	92.00	1	92.00	0.00000	0.00000	1993	1	145	0	1	11	2007	352	С	75	75	2007	0	370	
Тайшетское	Верхнебирюсинское	Верхнебирюсинская дача	233	22	36.00	1	36.00	0.00000	0.00000	1993	1	145	0	1	11	2007	352	С	80	80	2007	0	370	
Тайшетское	Верхнебирюсинское	Верхнебирюсинская дача	233	23	16.60	1	16.60	0.00000	0.00000	1993	1	145	0	1	11	2007	352	С	70	70	2007	0	370	
Тайшетское	Верхнебирюсинское	Верхнебирюсинская дача	233	24	15.40	1	15.40	0.00000	0.00000	1993	1	145	0	1	11	2007	352	С	75	75	2007	0	370	
Тайшетское	Верхнебирюсинское	Верхнебирюсинская дача	233	26	3.00	1	3.00	0.00000	0.00000	1993	1	145	0	1	11	2007	357	К	35	35	2007	0	370	
Тайшетское	Верхнебирюсинское	Верхнебирюсинская дача	233	27	37.00	1	37.00	0.00000	0.00000	1993	1	145	0	1	11	2007	352	К	5	5	2007	0	370	
Тайшетское	Верхнебирюсинское	Верхнебирюсинская дача	233	28	21.00	1	21.00	0.00000	0.00000	1993	1	145	0	1	11	2007	352	К	0	0	2007	0	370	
Тайшетское	Верхнебирюсинское	Верхнебирюсинская дача	234	29	14.00	1	14.00	0.00000	0.00000	1993	2		0	1	11	2007	352	К	0	0	2007	0	370	
Тайшетское	Верхнебирюсинское	Верхнебирюсинская дача	234	30	20.00	1	20.00	0.00000	0.00000	1993	2		0	1	11	2007	352	С	70	70	2007	0	370	
Тайшетское	Верхнебирюсинское	Верхнебирюсинская дача	242	8	20.00	1	20.00	0.00000	0.00000	1993	2		0	1	11	2007	357	С	35	35	2007	0	370	
Тайшетское	Верхнебирюсинское	Верхнебирюсинская дача	242	10	20.00	1	20.00	0.00000	0.00000	1993	2		0	1	11	2007	357	К	35	35	2007	0	370	
Тайшетское	Верхнебирюсинское	Верхнебирюсинская дача	142	4	13.00	1	13.00	0.00000	0.00000	1993	1	145	0	1	11	2007	357	К	35	35	2007	0	370	
Тайшетское	Верхнебирюсинское	Верхнебирюсинская дача	143	4	12.00	1	12.00	0.00000	0.00000	1993	1	145	0	1	11	2007	357	К	40	40	2007	0	370	
Тайшетское	Верхнебирюсинское	Верхнебирюсинская дача	144	1	10.00	1	10.00	0.00000	0.00000	1993	2		0	1	11	2007	357	К	30	30	2007	0	370	
Тайшетское	Верхнебирюсинское	Верхнебирюсинская дача	128	33	11.00	1	11.00	0.00000	0.00000	1993	2		0	1	11	2007	357	К	25	25	2007	0	370	

Лесничество	Участковое лесничество	Урочище	Номер лесного квартала	Номер лесотаксационного выдела	Площадь лесотаксационного выдела, га	Обозначение части лесотаксационного выдела (лесопатологического выдела)	Площадь лесотаксационного выдела или его части (лесопатологического выдела), га	Место расположения выдела или его части, географические координаты центра участка*		Год лесоустройства	Целевое назначение лесов (код)	Категория защитных лесов (код)	Отметка об ОЗУ*	Отметка об аренде*	Источник данных	Дата проведения наблюдения (обследования) или создания первичного документа	Причина (-ны) повреждения насаждения	Повреждаемая (-мые) порода (-ды)	Общий отпад насаждения (усыхания) по запасу, %	Степень повреждения (поражения) насаждения	Дата внесения данных в реестр*	Отметка об актуальности данных	Отметка о необходимости включения в реестр МЗЛ	Примечание
								широта	долгота															
1	2	3	4	5	6	7	8	9	10	11	12	13	14	15	16	17	18	19	20	21	22	23	24	25
Тайшетское	Верхнебирюсинское	Верхнебирюсинская дача	127	50	6.00	1	6.00	0.00000	0.00000	1993	2		0	1	11	2007	351	Е	30	30	2007	0	370	
Тайшетское	Верхнебирюсинское	Верхнебирюсинская дача	126	35	8.00	1	8.00	0.00000	0.00000	1993	2		0	0	11	2007	357	К	25	25	2007	0	370	
Тайшетское	Верхнебирюсинское	Верхнебирюсинская дача	126	34	23.00	1	23.00	0.00000	0.00000	1993	2		0	0	11	2007	361	Б	30	30	2007	0	370	
Тайшетское	Верхнебирюсинское	Верхнебирюсинская дача	159	20	20.00	1	20.00	0.00000	0.00000	1993	2		0	1	11	2007	357	К	30	30	2007	0	370	
Тайшетское	Верхнебирюсинское	Верхнебирюсинская дача	159	21	7.00	1	7.00	0.00000	0.00000	1993	2		0	1	11	2007	357	К	25	25	2007	0	370	
Тайшетское	Верхнебирюсинское	Верхнебирюсинская дача	159	15	12.00	1	12.00	0.00000	0.00000	1993	2		0	1	11	2007	353	Л	25	25	2007	0	370	
Тайшетское	Верхнебирюсинское	Верхнебирюсинская дача	158	28	14.00	1	14.00	0.00000	0.00000	1993	2		0	1	11	2007	357	К	30	30	2007	0	370	
Тайшетское	Верхнебирюсинское	Верхнебирюсинская дача	158	22	19.00	1	19.00	0.00000	0.00000	1993	2		0	1	11	2007	357	К	25	25	2007	0	370	
Тайшетское	Верхнебирюсинское	Верхнебирюсинская дача	158	26	44.00	1	44.00	0.00000	0.00000	1993	2		0	1	11	2007	357	К	25	25	2007	0	370	
Тайшетское	Верхнебирюсинское	Верхнебирюсинская дача	158	15	24.00	1	24.00	0.00000	0.00000	1993	2		0	1	11	2007	357	К	25	25	2007	0	370	
Тайшетское	Верхнебирюсинское	Верхнебирюсинская дача	158	6	16.00	1	16.00	0.00000	0.00000	1993	2		0	1	11	2007	357	К	25	25	2007	0	370	
Тайшетское	Верхнебирюсинское	Верхнебирюсинская дача	158	1	15.00	1	15.00	0.00000	0.00000	1993	2		0	1	11	2007	357	К	25	25	2007	0	370	
Тайшетское	Верхнебирюсинское	Верхнебирюсинская дача	198	2	5.00	1	5.00	0.00000	0.00000	1993	1	145	0	1	11	2007	361	Б	0	0	2007	0	370	
Тайшетское	Верхнебирюсинское	Верхнебирюсинская дача	198	8	16.00	1	16.00	0.00000	0.00000	1993	1	145	0	1	11	2007	352	С	20	20	2007	0	370	
Тайшетское	Верхнебирюсинское	Верхнебирюсинская дача	198	13	125.00	1	125.00	0.00000	0.00000	1993	1	145	0	1	11	2007	357	К	35	35	2007	0	370	
Тайшетское	Верхнебирюсинское	Верхнебирюсинская дача	198	22	12.00	1	12.00	0.00000	0.00000	1993	1	145	0	1	11	2007	361	Б	55	55	2007	0	370	
Тайшетское	Верхнебирюсинское	Верхнебирюсинская дача	198	24	21.00	1	21.00	0.00000	0.00000	1993	1	145	0	1	11	2007	357	К	50	50	2007	0	370	
Тайшетское	Верхнебирюсинское	Верхнебирюсинская дача	198	27	127.00	1	127.00	0.00000	0.00000	1993	1	145	0	1	11	2007	357	К	40	40	2007	0	370	
Тайшетское	Верхнебирюсинское	Верхнебирюсинская дача	198	29	72.00	1	72.00	0.00000	0.00000	1993	1	145	0	1	11	2007	357	К	30	30	2007	0	370	
Тайшетское	Верхнебирюсинское	Верхнебирюсинская дача	199	3	13.00	1	13.00	0.00000	0.00000	1993	1	145	0	1	11	2007	357	К	50	50	2007	0	370	
Тайшетское	Верхнебирюсинское	Верхнебирюсинская дача	199	6	14.00	1	14.00	0.00000	0.00000	1993	1	145	0	1	11	2007	357	К	50	50	2007	0	370	
Тайшетское	Верхнебирюсинское	Верхнебирюсинская дача	220	2	26.00	1	26.00	0.00000	0.00000	1993	1	145	0	1	11	2007	357	К	35	35	2007	0	370	
Тайшетское	Тагульское	Бирюсинская дача	397	8	49.00	1	49.00	0.00000	0.00000	1993	2		0	0	11	2007	357	К	35	35	2007	0	370	
Тайшетское	Тагульское	Бирюсинская дача	397	9	29.00	1	29.00	0.00000	0.00000	1993	2		0	0	11	2007	361	Б	30	30	2007	0	370	
Тайшетское	Тагульское	Бирюсинская дача	399	1	327.00	1	327.00	0.00000	0.00000	1993	2		0	0	11	2007	361	Б	50	50	2007	0	370	
Тайшетское	Тагульское	Бирюсинская дача	415	2	54.00	1	54.00	0.00000	0.00000	1993	2		0	0	11	2007	361	Б	50	50	2007	0	370	
Тайшетское	Тагульское	Бирюсинская дача	415	4	209.00	1	209.00	0.00000	0.00000	1993	2		0	0	11	2007	358	ОС	50	50	2007	0	370	
Тайшетское	Тагульское	Бирюсинская дача	416	11	40.00	1	40.00	0.00000	0.00000	1993	2		0	0	11	2007	357	К	40	40	2007	0	370	
Тайшетское	Тагульское	Бирюсинская дача	419	5	123.00	1	123.00	0.00000	0.00000	1993	2		0	0	11	2007	357	К	20	20	2007	0	370	
Тайшетское	тагульское	Бирюсинская дача	433	2	36.00	1	36.00	0.00000	0.00000	1993	2		0	0	11	2007	357	К	30	30	2007	0	370	
Тайшетское	Тагульское	Бирюсинская дача	436	10	33.00	1	33.00	0.00000	0.00000	1993	2		0	0	11	2007	357	К	15	15	2007	0	370	
Тайшетское	Тагульское	Бирюсинская дача	436	20	23.00	1	23.00	0.00000	0.00000	1993	2		0	0	11	2007	361	Б	15	15	2007	0	370	
Тайшетское	Тагульское	Бирюсинская дача	452	4	47.00	1	47.00	0.00000	0.00000	1993	2		0	0	11	2007	357	К	25	25	2007	0	370	
Тайшетское	тагульское	Бирюсинская дача	455	1	40.00	1	40.00	0.00000	0.00000	1993	1	149	0	0	11	2007	351	К	15	15	2007	0	370	
Тайшетское	тагульское	Бирюсинская дача	455	2	16.00	1	16.00	0.00000	0.00000	1993	2		0	0	11	2007	351	Е	15	15	2007	0	370	
Тайшетское	тагульское	Бирюсинская дача	457	6	77.00	1	77.00	0.00000	0.00000	1993	2		0	0	11	2007	357	К	25	25	2007	0	370	
Тайшетское	тагульское	Бирюсинская дача	459	6	24.00	1	24.00	0.00000	0.00000	1993	1	145	0	0	11	2007	357	К	27	27	2007	0	370	
Тайшетское	тагульское	Бирюсинская дача	459	13	42.00	1	42.00	0.00000	0.00000	1993	1	145	0	0	11	2007	357	К	20	20	2007	0	370	
Тайшетское	тагульское	Бирюсинская дача	461	2	114.00	1	114.00	0.00000	0.00000	1993	1	145	0	0	11	2007	352	С	25	25	2007	0	370	
Тайшетское	тагульское	Бирюсинская дача	463	13	86.00	1	86.00	0.00000	0.00000	1993	1	145	0	0	11	2007	351	К	15	15	2007	0	370	
Тайшетское	тагульское	Бирюсинская дача	464	9	87.00	1	87.00	0.00000	0.00000	1993	1	145	0	0	11	2007	357	К	25	25	2007	0	370	
Тайшетское	тагульское	Бирюсинская дача	465	8	64.00	1	64.00	0.00000	0.00000	1993	1	145	0	0	11	2007	357	К	30	30	2007	0	370	
Тайшетское	Тагульское	Бирюсинская дача	473	20	82.00	1	82.00	0.00000	0.00000	1993	1	145	0	0	11	2007	351	К	20	20	2007	0	370	
Тайшетское	Тагульское	Бирюсинская дача	414	2	15.00	1	15.00	0.00000	0.00000	1993	2		0	0	11	2007	357	К	40	40	2007	0	370	
Тайшетское	Тагульское	Бирюсинская дача	434	11	35.00	1	35.00	0.00000	0.00000	1993	2		0	0	11	2007	357	К	25	25	2007	0	370	
Тайшетское	Тагульское	Бирюсинская дача	435	10	40.00	1	40.00	0.00000	0.00000	1993	2		0	0	11	2007	356	Б	25	25	2007	0	370	
Тайшетское	Тагульское	Бирюсинская дача	437	4	35.00	1	35.00	0.00000	0.00000	1993	2		0	0	11	2007	357	К	25	25	2007	0	370	
Тайшетское	тагульское	Бирюсинская дача	454	7	21.00	1	21.00	0.00000	0.00000	1993	2		0	0	11	2007	357	К	30	30	2007	0	370	
Тайшетское	тагульское	Бирюсинская дача	454	1	10.00	1	10.00	0.00000	0.00000	1993	2		0	0	11	2007	357	К	30	30	2007	0	370	
Тайшетское	тагульское	Бирюсинская дача	433	4	6.00	1	6.00	0.00000	0.00000	1993	2		0	0	11	2007	357	К	50	50	2007	0	370	
Тайшетское	Тагульское	Бирюсинская дача	419	10	37.00	1	37.00	0.00000	0.00000	1993	2		0	0	11	2007	357	К	25	25	2007	0	370	
Тайшетское	тагульское	Бирюсинская дача	457	7	88.00	1	88.00	0.00000	0.00000	1993	2		0	0	11	2007	357	К	30	30	2007	0	370	
Тайшетское	тагульское	Бирюсинская дача	457	3	14.00	1	14.00	0.00000	0.00000	1993	2		0	0	11	2007	351	Е	30	30	2007	0	370	
Тайшетское	тагульское	Бирюсинская дача	458	6	51.00	1	51.00	0.00000	0.00000	1993	1	145	0	0	11	2007	357	К	25	25	2007	0	370	
Тайшетское	тагульское	Бирюсинская дача	461	6	10.00	1	10.00	0.00000	0.00000	1993	1	145	0	0	11	2007	357	К	30	30	2007	0	370	
Тайшетское	тагульское	Бирюсинская дача	458	8	15.00	1	15.00	0.00000	0.00000	1993	1	145	0	0	11	2007	351	Е	30	30	2007	0	370	
Тайшетское	Тагульское	Тагульская дача	250	3	37.00	1	37.00	0.00000	0.00000	1993	1	145	0	0	11	2007	351	Е	70	70	2007	0	370	
Тайшетское	Тагульское	Тагульская дача	249	2	45.00	1	45.00	0.00000	0.00000	1993	1	145	0	0	11	2007	357	К	45	45	2007	0	370	
Тайшетское	Тагульское	Тагульская дача	249	1	51.00	1	51.00	0.00000	0.00000	1993	1	145	0	0	11	2007	357	К	75	75	2007	0	370	
Тайшетское	Тагульское	Тагульская дача	232	20	84.00	1	84.00	0.00000	0.00000	1993	1	145	0	0	11	2007	357	К	72	72	2007	0	370	
Тайшетское	Тагульское	Тагульская дача	231	12	8.00	1	8.00	0.00000	0.00000	1993	1	145	0	0	11	2007	357	К	96	96	2007	0	370	
Тайшетское	Тагульское	Тагульская дача	230	6	22.00	1	22.00	0.00000	0.00000	1993	1	145	0	0	11	2007	351	К	80	80	2007	0	370	
Тайшетское	Тагульское	Тагульская дача	212	11	173.00	1	173.00	0.00000	0.00000	1993	1	145	0	0	11	2007	351	К	50	50	2007	0	370	
Тайшетское	Тагульское	Тагульская дача	212	5	21.00	1	21.00	0.00000	0.00000	1993	1	145	0	0	11	2007	357	К	35	35	2007	0	370	
Тайшетское	Тагульское	Тагульская дача	211	3	175.00	1	175.00	0.00000	0.00000	1993	1	145	0	0	11	2007	357	К	60	60	2007	0	370	
Тайшетское	Тагульское	Тагульская дача	210	2	65.00	1	65.00	0.00000	0.00000	1993	1	145	0	0	11	2007	357	К	60	60	2007	0	370	
Тайшетское	Тагульское	Тагульская дача	210	3	24.00	1	24.00	0.00000	0.00000	1993	1	145	0	0	11	2007	361	Б	60	60	2007	0	370	
Тайшетское	Тагульское	Тагульская дача	210	6	29.00	1	29.00	0.00000	0.00000	1993	1	145	0	0	11	2007	357	К	50	50	2007	0	370	
Тайшетское	Тагульское	Тагульская дача	210	12	32.00	1	32.00	0.00000	0.00000	1993	1	145	0	0	11	2007	361	Б	30	30	2007	0	370	
Тайшетское	Тагульское	Тагульская дача	210	9	6.00	1	6.00	0.00000	0.00000	1993	1	145	0	0	11	2007	357	К	45	45	2007	0	370	
Тайшетское	Тагульское	Тагульская дача	210	10	8.00	1	8.00	0.00000	0.00000	1993	1	145	0	0	11	2007	361	Б	35	35	2007	0	370	
Тайшетское	Тагульское	Тагульская дача	227	1	129.00	1	129.00	0.00000	0.00000	1993	1	145	0	0	11	2007	357	К	40	40	2007	0	370	
Тайшетское	Тагульское	Тагульская дача	228	1	4.00	1	4.00	0.00000	0.00000	1993	1	145	0	0	11	2007	357	К	35	35	2007	0	370	
Тайшетское	Тагульское	Тагульская дача	227	3	143.00	1	143.00	0.00000	0.00000	1993	1	145	0	0	11	2007	357	К	40	40	2007	0	370	
Тайшетское	Тагульское	Тагульская дача	227	6	47.00	1	47.00	0.00000	0.00000	1993	1	145	0	0	11	2007	357	К	35	35	2007	0	370	
Тайшетское	Тагульское	Тагульская дача	228	9	13.00	1	13.00	0.00000	0.00000	1993	1	145	0	0	11	2007	357	К	45	45	2007	0	370	
Тайшетское	Тагульское	Тагульская дача	227	11	44.00	1	44.00	0.00000	0.00000	1993	1	145	0	0	11	2007	357	К	45	45	2007	0	370	
Тайшетское	Тагульское	Тагульская дача	227	12	5.00	1	5.00	0.00000	0.00000	1993	1	145	0	0	11	2007	357	К	35	35	2007	0	370	
Тайшетское	Тагульское	Тагульская дача	244	3	16.00	1	16.00	0.00000	0.00000	1993	1	145	0	0	11	2007	357	К	35	35	2007	0	370	
Тайшетское	Тагульское	Тагульская дача	245	1	17.00	1	17.00	0.00000	0.00000	1993	1	145	0	0	11	2007	357	К	45	45	2007	0	370	
Тайшетское	Тагульское	Тагульская дача	245	11	22.00	1	22.00	0.00000	0.00000	1993	1	145	0	0	11	2007	357	К	35	35	2007	0	370	
Тайшетское	Тагульское	Тагульская дача	245	14	31.00	1	31.00	0.00000	0.00000	1993	1	145	0	0	11	2007	357	К	35	35	2007	0	370	
Тайшетское	Тагульское	Тагульская дача	247	7	28.00	1	28.00	0.00000	0.00000	1993	1	145	0	0	11	2007	351	Е	100	100	2007	0	370	
Тайшетское	Тагульское	Тагульская дача	247	17	37.00	1	37.00	0.00000	0.00000	1993	1	145	0	0	11	2007	357	К	45	45	2007	0	370	
Тайшетское	Тагульское	Тагульская дача	247	11	35.00	1	35.00	0.00000	0.00000	1993	1	145	0	0	11	2007	351	Е	40	40	2007	0	370	
Тайшетское	Тагульское	Тагульская дача	247	9	34.00	1	34.00	0.00000	0.00000	1993	1	145	0	0	11	2007	357	К	30	30	2007	0	370	
Тайшетское	Тагульское	Тагульская дача	248	14	40.00	1	40.00	0.00000	0.00000	1993	1	145	0	0	11	2007	352	С	40	40	2007	0	370	
Тайшетское	Тагульское	Тагульская дача	248	15	30.00	1	30.00	0.00000	0.00000	1993	1	145	0	0	11	2007	357	К	40	40	2007	0	370	
Тайшетское	Тагульское	Тагульская дача	248	12	31.00	1	31.00	0.00000	0.00000	1993	1	145	0	0	11	2007	351	Е	25	25	2007	0	370	
Тайшетское	Тагульское	Тагульская дача	248	13	38.00	1	38.00	0.00000	0.00000	1993	1	145	0	0	11	2007	351	Е	35	35	2007	0	370	
Тайшетское	Тагульское	Тагульская дача	249	8	29.00	1	29.00	0.00000	0.00000	1993	1	145	0	0	11	2007	351	Е	35	35	2007	0	370	
Тайшетское	Тагульское	Тагульская дача	249	5	45.00	1	45.00	0.00000	0.00000	1993	1	145	0	0	11	2007	361	Б	50	50	2007	0	370	
Тайшетское	Тагульское	Тагульская дача	249	11	173.00	1	173.00	0.00000	0.00000	1993	1	145	0	0	11	2007	357	К	40	40	2007	0	370	
Тайшетское	Тагульское	Тагульская дача	250	2	66.00	1	66.00	0.00000	0.00000	1993	1	145	0	0	11	2007	351	Е	60	60	2007	0	370	
Тайшетское	Верхнебирюсинское	Верхнебирюсинская дача	234	23	9.00	1	9.00	0.00000	0.00000	1993	2		0	1	11	2007	357	К	40	40	2007	0	370	
Тайшетское	Верхнебирюсинское	Верхнебирюсинская дача	234	29	17.00	1	17.00	0.00000	0.00000	1993	2		0	1	11	2007	357	К	35	35	2007	0	370	
Тайшетское	Тагульское	Тагульская дача	253	2	22.00	1	22.00	0.00000	0.00000	1993	2		0	0	11	2007	357	К	35	35	2007	0	370	
Тайшетское	Тагульское	Тагульская дача	235	25	6.00	1	6.00	0.00000	0.00000	1993	2		0	0	11	2007	361	Б	30	30	2007	0	370	
Тайшетское	Тагульское	Тагульская дача	237	21	17.00	1	17.00	0.00000	0.00000	1993	2		0	0	11	2007	357	К	45	45	2007	0	370	
Тайшетское	Тагульское	Тагульская дача	256	8	28.00	1	28.00	0.00000	0.00000	1993	1	145	0	0	11	2007	357	К	95	95	2007	0	370	
Тайшетское	Тагульское	Тагульская дача	256	9	27.00	1	27.00	0.00000	0.00000	1993	1	145	0	0	11	2007	357	К	50	50	2007	0	370	
Тайшетское	Тагульское	Тагульская дача	277	1	48.00	1	48.00	0.00000	0.00000	1993	1	145	0	0	11	2007	357	К	35	35	2007	0	370	
Тайшетское	Тагульское	Тагульская дача	276	6	48.00	1	48.00	0.00000	0.00000	1993	1	145	0	0	11	2007	351	Е	40	40	2007	0	370	
Тайшетское	Тагульское	Тагульская дача	276	8	91.00	1	91.00	0.00000	0.00000	1993	1	145	0	0	11	2007	357	К	35	35	2007	0	370	
Тайшетское	Тагульское	Тагульская дача	276	12	49.00	1	49.00	0.00000	0.00000	1993	1	145	0	0	11	2007	357	К	35	35	2007	0	370	
Тайшетское	Тагульское	Тагульская дача	275	11	89.00	1	89.00	0.00000	0.00000	1993	1	145	0	0	11	2007	351	Е	30	30	2007	0	370	
Тайшетское	Тагульское	Тагульская дача	275	13	74.00	1	74.00	0.00000	0.00000	1993	1	145	0	0	11	2007	357	К	45	45	2007	0	370	
Тайшетское	Тагульское	Тагульская дача	275	12	49.00	1	49.00	0.00000	0.00000	1993	1	145	0	0	11	2007	357	К	40	40	2007	0	370	
Тайшетское	Тагульское	Тагульская дача	274	9	25.00	1	25.00	0.00000	0.00000	1993	1	145	0	0	11	2007	351	Е	45	45	2007	0	0	
Тайшетское	Тагульское	Тагульская дача	273	18	32.00	1	32.00	0.00000	0.00000	1993	1	145	0	0	11	2007	351	Е	45	45	2007	0	370	

Лесничество	Участковое лесничество	Урочище	Номер лесного квартала	Номер лесотаксационного выдела	Площадь лесотаксационного выдела, га	Обозначение части лесотаксационного выдела (лесопатологического выдела)	Площадь лесотаксационного выдела или его части (лесопатологического выдела), га	Место расположения выдела или его части, географические координаты центра участка*		Год лесоустройства	Целевое назначение лесов (код)	Категория защитных лесов (код)	Отметка об ОЗУ*	Отметка об аренде*	Источник данных	Дата проведения наблюдения (обследования) или создания первичного документа	Причина (-ны) повреждения насаждения	Повреждаемая (-мые) порода (-ды)	Общий отпад насаждения (усыхания) по запасу, %	Степень повреждения (поражения) насаждения	Дата внесения данных в реестр*	Отметка об актуальности данных	Отметка о необходимости включения в реестр МЗЛ	Примечание
								широта	долгота															
1	2	3	4	5	6	7	8	9	10	11	12	13	14	15	16	17	18	19	20	21	22	23	24	25
Тайшетское	Тагульское	Тагульская дача	273	17	42.00	1	42.00	0.00000	0.00000	1993	1	145	0	0	11	2007	351	Е	40	40	2007	0	370	
Тайшетское	Тагульское	Тагульская дача	273	13	77.00	1	77.00	0.00000	0.00000	1993	1	145	0	0	11	2007	357	К	35	35	2007	0	370	
Тайшетское	Тагульское	Тагульская дача	273	10	46.00	1	46.00	0.00000	0.00000	1993	1	145	0	0	11	2007	357	К	30	30	2007	0	370	
Тайшетское	Тагульское	Тагульская дача	273	7	55.00	1	55.00	0.00000	0.00000	1993	1	145	0	0	11	2007	352	С	40	40	2007	0	370	
Тайшетское	Тагульское	Тагульская дача	239	38	23.00	1	23.00	0.00000	0.00000	1993	2		0	0	11	2007	357	К	40	40	2007	0	370	
Тайшетское	Тагульское	Тагульская дача	238	35	5.00	1	5.00	0.00000	0.00000	1993	2		0	0	11	2007	357	К	45	45	2007	0	370	
Тайшетское	Тагульское	Тагульская дача	237	1	27.00	1	27.00	0.00000	0.00000	1993	2		0	0	11	2007	356	Б	35	35	2007	0	370	
Тайшетское	Тагульское	Тагульская дача	219	23	17.00	1	17.00	0.00000	0.00000	1993	2		0	0	11	2007	356	Б	60	60	2007	0	370	
Тайшетское	Тагульское	Тагульская дача	219	24	26.00	1	26.00	0.00000	0.00000	1993	2		0	0	11	2007	357	К	50	50	2007	0	370	
Тайшетское	Тагульское	Тагульская дача	219	21	61.00	1	61.00	0.00000	0.00000	1993	2		0	0	11	2007	361	Б	55	55	2007	0	370	
Тайшетское	Тагульское	Тагульская дача	236	1	44.00	1	44.00	0.00000	0.00000	1993	2		0	0	11	2007	361	Б	55	55	2007	0	370	
Тайшетское	Тагульское	Тагульская дача	236	2	42.00	1	42.00	0.00000	0.00000	1993	2		0	0	11	2007	361	Б	55	55	2007	0	370	
Тайшетское	Тагульское	Тагульская дача	218	27	59.00	1	59.00	0.00000	0.00000	1993	2		0	0	11	2007	361	Б	50	50	2007	0	370	
Тайшетское	Тагульское	Тагульская дача	218	26	44.00	1	44.00	0.00000	0.00000	1993	2		0	0	11	2007	361	Б	65	65	2007	0	370	
Тайшетское	Тагульское	Тагульская дача	218	25	16.00	1	16.00	0.00000	0.00000	1993	2		0	0	11	2007	361	Б	60	60	2007	0	370	
Тайшетское	Тагульское	Тагульская дача	217	45	6.00	1	6.00	0.00000	0.00000	1993	2		0	0	11	2007	361	Б	45	45	2007	0	370	
Тайшетское	Тагульское	Тагульская дача	235	4	15.00	1	15.00	0.00000	0.00000	1993	2		0	0	11	2007	361	Б	50	50	2007	0	370	
Тайшетское	Тагульское	Тагульская дача	235	5	20.00	1	20.00	0.00000	0.00000	1993	2		0	0	11	2007	361	Б	30	30	2007	0	370	
Тайшетское	Тагульское	Тагульская дача	235	7	28.00	1	28.00	0.00000	0.00000	1993	2		0	0	11	2007	351	Е	20	20	2007	0	370	
Тайшетское	Тагульское	Тагульская дача	294	4	105.00	1	105.00	0.00000	0.00000	1993	1	145	0	0	11	2007	357	К	30	30	2007	0	370	
Тайшетское	Тагульское	Тагульская дача	295	1	282.00	1	282.00	0.00000	0.00000	1993	1	145	0	0	11	2007	357	К	40	40	2007	0	370	
Тайшетское	Тагульское	Тагульская дача	295	2	18.00	1	18.00	0.00000	0.00000	1993	1	145	0	0	11	2007	357	К	25	25	2007	0	370	
Тайшетское	Тагульское	Тагульская дача	296	2	139.00	1	139.00	0.00000	0.00000	1993	1	145	0	0	11	2007	357	К	30	30	2007	0	0	
Тайшетское	Тагульское	Тагульская дача	297	3	115.00	1	115.00	0.00000	0.00000	1993	1	145	0	0	11	2007	357	К	40	40	2007	0	370	
Тайшетское	Тагульское	Тагульская дача	297	4	38.00	1	38.00	0.00000	0.00000	1993	1	145	0	0	11	2007	357	К	25	25	2007	0	370	
Тайшетское	Тагульское	Тагульская дача	279	13	44.00	1	44.00	0.00000	0.00000	1993	1	145	0	0	11	2007	351	К	30	30	2007	0	0	
Тайшетское	Тагульское	Тагульская дача	328	4	95.00	1	95.00	0.00000	0.00000	1993	1	145	0	0	11	2007	357	К	35	35	2007	0	370	
Тайшетское	Тагульское	Тагульская дача	328	1	13.00	1	13.00	0.00000	0.00000	1993	1	145	0	0	11	2007	357	К	45	45	2007	0	370	
Тайшетское	Тагульское	Тагульская дача	315	20	49.00	1	49.00	0.00000	0.00000	1993	1	145	0	0	11	2007	357	К	45	45	2007	0	370	
Тайшетское	Тагульское	Тагульская дача	315	18	18.00	1	18.00	0.00000	0.00000	1993	1	145	0	0	11	2007	357	К	35	35	2007	0	370	
Тайшетское	Тагульское	Тагульская дача	314	20	24.00	1	24.00	0.00000	0.00000	1993	1	145	0	0	11	2007	361	Б	25	25	2007	0	370	
Тайшетское	Тагульское	Тагульская дача	314	18	100.00	1	100.00	0.00000	0.00000	1993	1	145	0	0	11	2007	361	Б	45	45	2007	0	370	
Тайшетское	Тагульское	Тагульская дача	327	2	51.00	1	51.00	0.00000	0.00000	1993	1	145	0	0	11	2007	357	К	85	85	2007	0	370	
Тайшетское	Тагульское	Тагульская дача	326	7	13.00	1	13.00	0.00000	0.00000	1993	1	145	0	0	11	2007	351	Е	40	40	2007	0	370	
Тайшетское	Тагульское	Тагульская дача	326	6	59.00	1	59.00	0.00000	0.00000	1993	1	145	0	0	11	2007	357	К	40	40	2007	0	370	
Тайшетское	Тагульское	Тагульская дача	326	2	52.00	1	52.00	0.00000	0.00000	1993	1	145	0	0	11	2007	357	К	40	40	2007	0	370	
Тайшетское	Тагульское	Тагульская дача	312	21	6.00	1	6.00	0.00000	0.00000	1993	1	145	0	0	11	2007	357	К	40	40	2007	0	370	
Тайшетское	тагульское	Тагульская дача	325	1	41.00	1	41.00	0.00000	0.00000	1993	1	145	0	0	11	2007	352	С	40	40	2007	0	370	
Тайшетское	Тагульское	Тагульская дача	249	12	18.00	1	18.00	0.00000	0.00000	1993	1	145	0	0	11	2007	357	К	35	35	2007	0	370	
Тайшетское	Тагульское	Тагульская дача	250	9	10.00	1	10.00	0.00000	0.00000	1993	1	145	0	0	11	2007	357	К	40	40	2007	0	370	
Тайшетское	Тагульское	Тагульская дача	250	10	29.00	1	29.00	0.00000	0.00000	1993	1	145	0	0	11	2007	351	Е	35	35	2007	0	370	
Тайшетское	Тагульское	Тагульская дача	250	12	9.00	1	9.00	0.00000	0.00000	1993	1	145	0	0	11	2007	357	К	35	35	2007	0	370	
Тайшетское	Тагульское	Тагульская дача	250	13	28.00	1	28.00	0.00000	0.00000	1993	1	145	0	0	11	2007	351	Е	35	35	2007	0	370	
Тайшетское	Тагульское	Тагульская дача	271	1	12.00	1	12.00	0.00000	0.00000	1993	1	145	0	0	11	2007	357	К	35	35	2007	0	370	
Тайшетское	Тагульское	Тагульская дача	271	2	27.00	1	27.00	0.00000	0.00000	1993	1	145	0	0	11	2007	357	К	35	35	2007	0	370	
Тайшетское	Тагульское	Тагульская дача	271	3	72.00	1	72.00	0.00000	0.00000	1993	1	145	0	0	11	2007	357	К	40	40	2007	0	370	
Тайшетское	Тагульское	Тагульская дача	271	9	13.00	1	13.00	0.00000	0.00000	1993	1	145	0	0	11	2007	357	К	25	25	2007	0	370	
Тайшетское	Тагульское	Тагульская дача	271	13	24.00	1	24.00	0.00000	0.00000	1993	1	145	0	0	11	2007	355	Б	45	45	2007	0	370	
Тайшетское	Тагульское	Тагульская дача	271	14	41.00	1	41.00	0.00000	0.00000	1993	1	145	0	0	11	2007	351	Е	35	35	2007	0	370	
Тайшетское	Тагульское	Тагульская дача	271	12	50.00	1	50.00	0.00000	0.00000	1993	1	145	0	0	11	2007	357	К	40	40	2007	0	370	
Тайшетское	Тагульское	Тагульская дача	271	10	44.00	1	44.00	0.00000	0.00000	1993	1	145	0	0	11	2007	356	Б	45	45	2007	0	370	
Тайшетское	Тагульское	Тагульская дача	272	1	9.00	1	9.00	0.00000	0.00000	1993	1	145	0	0	11	2007	357	К	40	40	2007	0	370	
Тайшетское	Тагульское	Тагульская дача	272	2	11.00	1	11.00	0.00000	0.00000	1993	1	145	0	0	11	2007	351	Е	40	40	2007	0	370	
Тайшетское	Тагульское	Тагульская дача	272	3	85.00	1	85.00	0.00000	0.00000	1993	1	145	0	0	11	2007	351	Е	30	30	2007	0	370	
Тайшетское	Тагульское	Тагульская дача	272	6	37.00	1	37.00	0.00000	0.00000	1993	1	145	0	0	11	2007	351	Е	45	45	2007	0	370	
Тайшетское	Тагульское	Тагульская дача	272	9	117.00	1	117.00	0.00000	0.00000	1993	1	145	0	0	11	2007	351	Е	45	45	2007	0	370	
Тайшетское	Тагульское	Тагульская дача	272	14	10.00	1	10.00	0.00000	0.00000	1993	1	145	0	0	11	2007	351	Е	45	45	2007	0	370	
Тайшетское	Тагульское	Тагульская дача	272	15	64.00	1	64.00	0.00000	0.00000	1993	1	145	0	0	11	2007	351	Е	45	45	2007	0	370	
Тайшетское	Тагульское	Тагульская дача	293	1	7.00	1	7.00	0.00000	0.00000	1993	1	145	0	0	11	2007	361	Б	40	40	2007	0	370	
Тайшетское	Тагульское	Тагульская дача	293	2	28.00	1	28.00	0.00000	0.00000	1993	1	145	0	0	11	2007	351	Е	40	40	2007	0	370	
Тайшетское	Тагульское	Тагульская дача	292	3	83.00	1	83.00	0.00000	0.00000	1993	1	145	0	0	11	2007	357	К	40	40	2007	0	370	
Тайшетское	Тагульское	Тагульская дача	292	2	136.00	1	136.00	0.00000	0.00000	1993	1	145	0	0	11	2007	357	К	40	40	2007	0	370	
Тайшетское	Тагульское	Тагульская дача	292	1	23.00	1	23.00	0.00000	0.00000	1993	1	145	0	0	11	2007	361	Б	50	50	2007	0	370	
Тайшетское	Тагульское	Тагульская дача	270	13	12.00	1	12.00	0.00000	0.00000	1993	1	145	0	0	11	2007	361	Б	25	25	2007	0	370	
Тайшетское	Тагульское	Тагульская дача	270	12	33.00	1	33.00	0.00000	0.00000	1993	1	145	0	0	11	2007	361	Б	45	45	2007	0	370	
Тайшетское	Тагульское	Тагульская дача	270	11	44.00	1	44.00	0.00000	0.00000	1993	1	145	0	0	11	2007	357	К	35	35	2007	0	370	
Тайшетское	Тагульское	Тагульская дача	270	9	25.00	1	25.00	0.00000	0.00000	1993	1	145	0	0	11	2007	357	К	35	35	2007	0	370	
Тайшетское	Тагульское	Тагульская дача	270	10	63.00	1	63.00	0.00000	0.00000	1993	1	145	0	0	11	2007	361	Б	35	35	2007	0	370	
Тайшетское	Тагульское	Тагульская дача	291	1	63.00	1	63.00	0.00000	0.00000	1993	1	145	0	0	11	2007	361	Б	50	50	2007	0	370	
Тайшетское	Тагульское	Тагульская дача	269	17	14.00	1	14.00	0.00000	0.00000	1993	1	145	0	0	11	2007	361	Б	50	50	2007	0	370	
Тайшетское	Тагульское	Тагульская дача	269	16	23.00	1	23.00	0.00000	0.00000	1993	1	145	0	0	11	2007	357	К	30	30	2007	0	370	
Тайшетское	Тагульское	Тагульская дача	269	14	33.00	1	33.00	0.00000	0.00000	1993	1	145	0	0	11	2007	357	К	35	35	2007	0	370	
Тайшетское	Тагульское	Тагульская дача	269	13	77.00	1	77.00	0.00000	0.00000	1993	1	145	0	0	11	2007	357	К	35	35	2007	0	370	
Тайшетское	Тагульское	Тагульская дача	269	11	40.00	1	40.00	0.00000	0.00000	1993	1	145	0	0	11	2007	357	К	35	35	2007	0	370	
Тайшетское	Тагульское	Тагульская дача	290	3	54.00	1	54.00	0.00000	0.00000	1993	1	145	0	0	11	2007	361	Б	55	55	2007	0	370	
Тайшетское	Тагульское	Тагульская дача	290	2	59.00	1	59.00	0.00000	0.00000	1993	1	145	0	0	11	2007	357	К	40	40	2007	0	370	
Тайшетское	Тагульское	Тагульская дача	290	1	23.00	1	23.00	0.00000	0.00000	1993	1	145	0	0	11	2007	357	К	35	35	2007	0	370	
Тайшетское	Тагульское	Тагульская дача	268	7	113.00	1	113.00	0.00000	0.00000	1993	1	145	0	0	11	2007	357	К	30	30	2007	0	370	
Тайшетское	Тагульское	Тагульская дача	268	12	22.00	1	22.00	0.00000	0.00000	1993	1	145	0	0	11	2007	357	К	30	30	2007	0	370	
Тайшетское	Тагульское	Тагульская дача	268	10	33.00	1	33.00	0.00000	0.00000	1993	1	145	0	0	11	2007	357	К	25	25	2007	0	370	
Тайшетское	Тагульское	Тагульская дача	288	3	52.00	1	52.00	0.00000	0.00000	1993	1	145	0	0	11	2007	357	К	35	35	2007	0	370	
Тайшетское	Тагульское	Тагульская дача	288	2	54.00	1	54.00	0.00000	0.00000	1993	1	145	0	0	11	2007	357	К	40	40	2007	0	370	
Тайшетское	Тагульское	Тагульская дача	288	1	17.00	1	17.00	0.00000	0.00000	1993	1	145	0	0	11	2007	351	Е	35	35	2007	0	370	
Тайшетское	Тагульское	Тагульская дача	267	14	70.00	1	70.00	0.00000	0.00000	1993	1	145	0	0	11	2007	357	К	30	30	2007	0	370	
Тайшетское	Тагульское	Тагульская дача	267	13	8.00	1	8.00	0.00000	0.00000	1993	1	145	0	0	11	2007	351	Е	35	35	2007	0	370	
Тайшетское	Тагульское	Тагульская дача	318	5	7.00	1	7.00	0.00000	0.00000	1993	1	145	0	0	11	2007	357	К	70	70	2007	0	370	
Тайшетское	Тагульское	Тагульская дача	266	4	122.00	1	122.00	0.00000	0.00000	1993	1	145	0	0	11	2007	357	К	35	35	2007	0	370	
Тайшетское	Тагульское	Тагульская дача	288	7	27.00	1	27.00	0.00000	0.00000	1993	1	145	0	0	11	2007	357	К	45	45	2007	0	370	
Тайшетское	Тагульское	Тагульская дача	288	10	10.00	1	10.00	0.00000	0.00000	1993	1	145	0	0	11	2007	357	К	30	30	2007	0	370	
Тайшетское	Тагульское	Тагульская дача	288	11	37.00	1	37.00	0.00000	0.00000	1993	1	145	0	0	11	2007	357	К	40	40	2007	0	370	
Тайшетское	Тагульское	Тагульская дача	288	12	10.00	1	10.00	0.00000	0.00000	1993	1	145	0	0	11	2007	361	Б	70	70	2007	0	370	
Тайшетское	Тагульское	Тагульская дача	288	13	36.00	1	36.00	0.00000	0.00000	1993	1	145	0	0	11	2007	357	К	30	30	2007	0	370	
Тайшетское	Тагульское	Тагульская дача	287	5	13.00	1	13.00	0.00000	0.00000	1993	1	145	0	0	11	2007	357	К	35	35	2007	0	370	
Тайшетское	Тагульское	Тагульская дача	287	8	18.00	1	18.00	0.00000	0.00000	1993	1	145	0	0	11	2007	357	К	35	35	2007	0	370	
Тайшетское	Тагульское	Тагульская дача	287	9	83.00	1	83.00	0.00000	0.00000	1993	1	145	0	0	11	2007	357	К	30	30	2007	0	370	
Тайшетское	Тагульское	Тагульская дача	287	13	32.00	1	32.00	0.00000	0.00000	1993	1	145	0	0	11	2007	357	К	30	30	2007	0	370	
Тайшетское	Тагульское	Тагульская дача	287	12	34.00	1	34.00	0.00000	0.00000	1993	1	145	0	0	11	2007	357	К	35	35	2007	0	370	
Тайшетское	Тагульское	Тагульская дача	287	17	77.00	1	77.00	0.00000	0.00000	1993	1	145	0	0	11	2007	361	Б	60	60	2007	0	370	
Тайшетское	Тагульское	Тагульская дача	287	18	27.00	1	27.00	0.00000	0.00000	1993	1	145	0	0	11	2007	357	К	30	30	2007	0	370	
Тайшетское	Тагульское	Тагульская дача	306	3	21.00	1	21.00	0.00000	0.00000	1993	1	145	0	0	11	2007	357	К	40	40	2007	0	370	
Тайшетское	Тагульское	Тагульская дача	306	2	95.00	1	95.00	0.00000	0.00000	1993	1	145	0	0	11	2007	357	К	35	35	2007	0	370	
Тайшетское	Тагульское	Тагульская дача	306	7	17.00	1	17.00	0.00000	0.00000	1993	1	145	0	0	11	2007	357	К	40	40	2007	0	370	
Тайшетское	Тагульское	Тагульская дача	306	12	6.00	1	6.00	0.00000	0.00000	1993	1	145	0	0	11	2007	351	Е	40	40	2007	0	370	
Тайшетское	Тагульское	Тагульская дача	306	16	26.00	1	26.00	0.00000	0.00000	1993	1	145	0	0	11	2007	357	К	35	35	2007	0	370	
Тайшетское	Тагульское	Тагульская дача	306	18	37.00	1	37.00	0.00000	0.00000	1993	1	145	0	0	11	2007	357	К	40	40	2007	0	370	
Тайшетское	Тагульское	Тагульская дача	306	19	53.00	1	53.00	0.00000	0.00000	1993	1	145	0	0	11	2007	351	Е	45	45	2007	0	370	
Тайшетское	Тагульское	Тагульская дача	306	22	75.00	1	75.00	0.00000	0.00000	1993	1	145	0	0	11	2007	357	К	30	30	2007	0	370	
Тайшетское	Тагульское	Тагульская дача	307	1	40.00	1	40.00	0.00000	0.00000	1993	1	145	0	0	11	2007	357	К	40	40	2007	0	370	
Тайшетское	Тагульское	Тагульская дача	307	5	115.00	1	115.00	0.00000	0.00000	1993	1	145	0	0	11	2007	357	К	40	40	2007	0	370	
Тайшетское	Тагульское	Тагульская дача	307	9	68.00	1	68.00	0.00000	0.00000	1993	1	145	0	0	11	2007	351	Е	30	30	2007	0	370	

Лесничество	Участковое лесничество	Урочище	Номер лесного квартала	Номер лесотаксационного выдела	Площадь лесотаксационного выдела, га	Обозначение части лесотаксационного выдела (лесопатологического выдела)	Площадь лесотаксационного выдела или его части (лесопатологического выдела), га	Место расположения выдела или его части, географические координаты центра участка*		Год лесоустройства	Целевое назначение лесов (код)	Категория защитных лесов (код)	Отметка об ОЗУ*	Отметка об аренде*	Источник данных	Дата проведения наблюдения (обследования) или создания первичного документа	Причина (-ны) повреждения насаждения	Повреждаемая (-мые) порода (-ды)	Общий отпад насаждения (усыхания) по запасу, %	Степень повреждения (поражения) насаждения	Дата внесения данных в реестр*	Отметка об актуальности данных	Отметка о необходимости включения в реестр МЗЛ	Примечание
								широта	долгота															
1	2	3	4	5	6	7	8	9	10	11	12	13	14	15	16	17	18	19	20	21	22	23	24	25
Тайшетское	Тагульское	Тагульская дача	307	10	120.00	1	120.00	0.00000	0.00000	1993	1	145	0	0	11	2007	361	Б	35	35	2007	0	370	
Тайшетское	Тагульское	Тагульская дача	307	16	12.00	1	12.00	0.00000	0.00000	1993	1	145	0	0	11	2007	357	К	25	25	2007	0	370	
Тайшетское	Тагульское	Тагульская дача	307	14	91.00	1	91.00	0.00000	0.00000	1993	1	145	0	0	11	2007	357	К	30	30	2007	0	370	
Тайшетское	Тагульское	Тагульская дача	307	15	70.00	1	70.00	0.00000	0.00000	1993	1	145	0	0	11	2007	357	К	45	45	2007	0	370	
Тайшетское	Тагульское	Тагульская дача	307	11	14.00	1	14.00	0.00000	0.00000	1993	1	145	0	0	11	2007	357	К	30	30	2007	0	370	
Тайшетское	Тагульское	Тагульская дача	307	13	22.00	1	22.00	0.00000	0.00000	1993	1	145	0	0	11	2007	361	Б	55	55	2007	0	370	
Тайшетское	Тагульское	Тагульская дача	308	9	168.00	1	168.00	0.00000	0.00000	1993	1	145	0	0	11	2007	361	Б	65	65	2007	0	370	
Тайшетское	Тагульское	Тагульская дача	309	14	95.00	1	95.00	0.00000	0.00000	1993	1	145	0	0	11	2007	357	К	35	35	2007	0	370	
Тайшетское	Тагульское	Тагульская дача	309	16	187.00	1	187.00	0.00000	0.00000	1993	1	145	0	0	11	2007	361	Б	60	60	2007	0	370	
Тайшетское	Тагульское	Тагульская дача	309	18	21.00	1	21.00	0.00000	0.00000	1993	1	145	0	0	11	2007	361	Б	40	40	2007	0	370	
Тайшетское	Тагульское	Тагульская дача	310	20	90.00	1	90.00	0.00000	0.00000	1993	1	145	0	0	11	2007	361	Б	30	30	2007	0	370	
Тайшетское	Тагульское	Тагульская дача	310	21	18.00	1	18.00	0.00000	0.00000	1993	1	145	0	0	11	2007	361	Б	40	40	2007	0	370	
Тайшетское	Тагульское	Тагульская дача	310	22	15.00	1	15.00	0.00000	0.00000	1993	1	145	0	0	11	2007	361	Б	50	50	2007	0	370	
Тайшетское	Тагульское	Тагульская дача	310	16	20.00	1	20.00	0.00000	0.00000	1993	1	145	0	0	11	2007	357	К	20	20	2007	0	370	
Тайшетское	Тагульское	Тагульская дача	310	10	9.00	1	9.00	0.00000	0.00000	1993	1	145	0	0	11	2007	351	Е	45	45	2007	0	370	
Тайшетское	Тагульское	Тагульская дача	311	28	10.00	1	10.00	0.00000	0.00000	1993	1	145	0	0	11	2007	361	Б	40	40	2007	0	370	
Тайшетское	Тагульское	Тагульская дача	311	25	56.00	1	56.00	0.00000	0.00000	1993	1	145	0	0	11	2007	357	К	40	40	2007	0	370	
Тайшетское	Тагульское	Тагульская дача	311	24	6.00	1	6.00	0.00000	0.00000	1993	1	145	0	0	11	2007	351	Е	45	45	2007	0	370	
Тайшетское	Тагульское	Тагульская дача	311	22	56.00	1	56.00	0.00000	0.00000	1993	1	145	0	0	11	2007	361	Б	25	25	2007	0	370	
Тайшетское	Тагульское	Тагульская дача	311	23	63.00	1	63.00	0.00000	0.00000	1993	1	145	0	0	11	2007	351	Е	45	45	2007	0	370	
Тайшетское	Тагульское	Тагульская дача	311	18	7.00	1	7.00	0.00000	0.00000	1993	1	145	0	0	11	2007	361	Б	45	45	2007	0	370	
Тайшетское	Тагульское	Тагульская дача	311	11	39.00	1	39.00	0.00000	0.00000	1993	1	145	0	0	11	2007	352	С	40	40	2007	0	370	
Тайшетское	Тагульское	Тагульская дача	311	8	32.00	1	32.00	0.00000	0.00000	1993	1	145	0	0	11	2007	357	К	35	35	2007	0	370	
Тайшетское	Тагульское	Тагульская дача	311	7	85.00	1	85.00	0.00000	0.00000	1993	1	145	0	0	11	2007	351	Е	45	45	2007	0	370	
Тайшетское	Тагульское	Тагульская дача	311	15	32.00	1	32.00	0.00000	0.00000	1993	1	145	0	0	11	2007	357	К	25	25	2007	0	370	
Тайшетское	Тагульское	Тагульская дача	311	1	45.00	1	45.00	0.00000	0.00000	1993	1	145	0	0	11	2007	351	Е	45	45	2007	0	370	
Тайшетское	Тагульское	Тагульская дача	311	2	37.00	1	37.00	0.00000	0.00000	1993	1	145	0	0	11	2007	352	С	35	35	2007	0	370	
Тайшетское	Тагульское	Тагульская дача	293	14	45.00	1	45.00	0.00000	0.00000	1993	1	145	0	0	11	2007	357	К	30	30	2007	0	370	
Тайшетское	Тагульское	Тагульская дача	293	15	62.00	1	62.00	0.00000	0.00000	1993	1	145	0	0	11	2007	357	К	40	40	2007	0	370	
Тайшетское	Тагульское	Тагульская дача	293	19	32.00	1	32.00	0.00000	0.00000	1993	1	145	0	0	11	2007	357	К	30	30	2007	0	370	
Тайшетское	Тагульское	Тагульская дача	293	21	26.00	1	26.00	0.00000	0.00000	1993	1	145	0	0	11	2007	352	С	40	40	2007	0	370	
Тайшетское	Тагульское	Тагульская дача	293	23	29.00	1	29.00	0.00000	0.00000	1993	1	145	0	0	11	2007	351	Е	45	45	2007	0	370	
Тайшетское	Тагульское	Тагульская дача	293	12	80.00	1	80.00	0.00000	0.00000	1993	1	145	0	0	11	2007	351	Е	40	40	2007	0	370	
Тайшетское	Тагульское	Тагульская дача	293	13	39.00	1	39.00	0.00000	0.00000	1993	1	145	0	0	11	2007	351	К	30	30	2007	0	370	
Тайшетское	Тагульское	Тагульская дача	293	9	19.00	1	19.00	0.00000	0.00000	1993	1	145	0	0	11	2007	356	Б	60	60	2007	0	370	
Тайшетское	Тагульское	Тагульская дача	293	8	78.00	1	78.00	0.00000	0.00000	1993	1	145	0	0	11	2007	351	Е	40	40	2007	0	370	
Тайшетское	Тагульское	Тагульская дача	293	4	15.00	1	15.00	0.00000	0.00000	1993	1	145	0	0	11	2007	356	Б	25	25	2007	0	370	
Тайшетское	Тагульское	Тагульская дача	294	9	55.00	1	55.00	0.00000	0.00000	1993	1	145	0	0	11	2007	352	С	40	40	2007	0	370	
Тайшетское	Тагульское	Тагульская дача	294	5	15.00	1	15.00	0.00000	0.00000	1993	1	145	0	0	11	2007	356	Б	40	40	2007	0	370	
Тайшетское	Тагульское	Тагульская дача	294	1	93.00	1	93.00	0.00000	0.00000	1993	1	145	0	0	11	2007	357	К	30	30	2007	0	370	
Тайшетское	Тагульское	Тагульская дача	272	16	20.00	1	20.00	0.00000	0.00000	1993	1	145	0	0	11	2007	361	Б	30	30	2007	0	370	
Тайшетское	Тагульское	Тагульская дача	272	7	167.00	1	167.00	0.00000	0.00000	1993	1	145	0	0	11	2007	351	Е	35	35	2007	0	370	
Тайшетское	Тагульское	Тагульская дача	273	19	6.00	1	6.00	0.00000	0.00000	1993	1	145	0	0	11	2007	351	Е	35	35	2007	0	370	
Тайшетское	Тагульское	Тагульская дача	273	12	82.00	1	82.00	0.00000	0.00000	1993	1	145	0	0	11	2007	351	Е	25	25	2007	0	370	
Тайшетское	Тагульское	Тагульская дача	273	9	15.00	1	15.00	0.00000	0.00000	1993	1	145	0	0	11	2007	361	Б	40	40	2007	0	370	
Тайшетское	Тагульское	Тагульская дача	273	2	7.00	1	7.00	0.00000	0.00000	1993	1	145	0	0	11	2007	361	Б	30	30	2007	0	370	
Тайшетское	Тагульское	Тагульская дача	273	3	11.00	1	11.00	0.00000	0.00000	1993	1	145	0	0	11	2007	352	С	30	30	2007	0	370	
Тайшетское	Тагульское	Тагульская дача	273	1	5.00	1	5.00	0.00000	0.00000	1993	1	145	0	0	11	2007	361	Б	30	30	2007	0	370	
Тайшетское	Тагульское	Тагульская дача	250	16	22.00	1	22.00	0.00000	0.00000	1993	1	145	0	0	11	2007	361	Б	30	30	2007	0	370	
Тайшетское	Тагульское	Тагульская дача	250	14	61.00	1	61.00	0.00000	0.00000	1993	1	145	0	0	11	2007	351	Е	30	30	2007	0	370	
Тайшетское	Тагульское	Тагульская дача	250	11	48.00	1	48.00	0.00000	0.00000	1993	1	145	0	0	11	2007	351	Е	35	35	2007	0	370	
Тайшетское	Тагульское	Тагульская дача	250	7	30.00	1	30.00	0.00000	0.00000	1993	1	145	0	0	11	2007	361	Б	50	50	2007	0	370	
Тайшетское	Тагульское	Тагульская дача	250	8	7.00	1	7.00	0.00000	0.00000	1993	1	145	0	0	11	2007	355	Б	45	45	2007	0	370	
Тайшетское	Тагульское	Тагульская дача	251	14	12.00	1	12.00	0.00000	0.00000	1993	1	149	0	0	11	2007	355	Б	30	30	2007	0	370	
Тайшетское	Тагульское	Тагульская дача	251	12	40.00	1	40.00	0.00000	0.00000	1993	1	149	0	0	11	2007	352	К	30	30	2007	0	370	
Тайшетское	Тагульское	Тагульская дача	251	9	31.00	1	31.00	0.00000	0.00000	1993	1	149	0	0	11	2007	357	К	25	25	2007	0	370	
Тайшетское	Тагульское	Тагульская дача	251	8	23.00	1	23.00	0.00000	0.00000	1993	1	149	0	0	11	2007	351	Е	35	35	2007	0	370	
Тайшетское	Тагульское	Тагульская дача	251	6	10.00	1	10.00	0.00000	0.00000	1993	1	149	0	0	11	2007	351	Е	40	40	2007	0	370	
Тайшетское	Тагульское	Тагульская дача	251	4	66.00	1	66.00	0.00000	0.00000	1993	1	149	0	0	11	2007	357	К	30	30	2007	0	370	
Тайшетское	Верхнебирюсинское	Верхнебирюсинская дача	234	24	23.00	1	23.00	0.00000	0.00000	1993	2		0	1	11	2007	357	К	25	25	2007	0	370	
Тайшетское	Тагульское	Тагульская дача	289	1	65.00	1	65.00	0.00000	0.00000	1993	1	145	0	0	11	2007	357	К	35	35	2007	0	370	
Тайшетское	Тагульское	Тагульская дача	289	3	39.00	1	39.00	0.00000	0.00000	1993	1	145	0	0	11	2007	357	К	30	30	2007	0	370	
Тайшетское	тагульское	Тагульская дача	317	13	40.00	1	40.00	0.00000	0.00000	1993	1	145	0	0	11	2007	357	К	30	30	2007	0	370	
Тайшетское	Тагульское	Тагульская дача	211	1	36.00	1	36.00	0.00000	0.00000	1993	1	145	0	0	11	2007	357	К	70	70	2007	0	370	
Тайшетское	Тагульское	Тагульская дача	35	2	53.00	1	2.40	0.00000	0.00000	1993	1	149	0	1	32	2008	356	Б	53	53	2008	0	0	
Тайшетское	Тайшетское	Квитокская дача	121	12	29.00	1	1.90	0.00000	0.00000	1993	2		0	1	32	2008	357	С	66	66	2008	0	0	
Тайшетское	Тайшетское	Разгонская дача	110	39	32.00	1	1.60	0.00000	0.00000	1993	2		0	0	32	2008	355	ОС	75	75	2008	0	0	
Тайшетское	Тайшетское	Байроновская дача	17	1	17.00	1	3.00	0.00000	0.00000	1993	1	133	0	0	32	2008	352	С	62	62	2008	0	0	
Тайшетское	Верхнебирюсинское	Верхнебирюсинская дача	38	10	13.00	1	2.60	0.00000	0.00000	1993	1	149	0	0	32	2008	361	Б	11	11	2008	0	0	
Тайшетское	Юртинское	Технический участок 5 кз Власть Советов	84	9	38.00	1	9.40	0.00000	0.00000	1985	2		0	0	32	2009	744	С	49	49	2009	0	0	
Тайшетское	Юртинское	Технический участок 5 кз Власть Советов	84	18	7.30	1	0.50	0.00000	0.00000	1985	2		0	0	32	2009	744	С	52	52	2009	0	0	
Тайшетское	Верхнебирюсинское	Тымбырская дача	139	41	50.00	1	3.50	0.00000	0.00000	1993	1	133	0	0	32	2009	352	С	90	90	2009	0	0	
Тайшетское	Шиткинское	Шиткинская дача	83	1	36.00	1	4.50	0.00000	0.00000	1993	1	149	0	0	32	2010	371	С	13	13	2010	0	0	
Тайшетское	Шиткинское	Шиткинская дача	83	2	42.00	1	2.30	0.00000	0.00000	1993	1	149	0	0	32	2010	371	С	13	13	2010	0	0	
Тайшетское	Шиткинское	Шиткинская дача	83	2	42.00	1	3.10	0.00000	0.00000	1993	1	149	0	0	32	2010	371	С	14	14	2010	0	0	
Тайшетское	Шиткинское	Шиткинская дача	82	3	46.00	1	7.00	0.00000	0.00000	1993	1	133	0	0	32	2010	371	С	41	41	2010	0	0	
Тайшетское	Юртинское	Технический участок 5 кз Власть Советов	87	11	12.00	1	3.80	0.00000	0.00000	1985	2		0	0	32	2010	356	ОС	37	37	2010	0	0	
Тайшетское	Верхнебирюсинское	Тымбырская дача	139	1	14.00	1	6.30	0.00000	0.00000	1993	1	148	0	0	32	2011	371	С	48	48	2011	0	0	
Тайшетское	Верхнебирюсинское	Тымбырская дача	139	2	5.00	1	2.20	0.00000	0.00000	1993	1	148	0	0	32	2011	371	С	43	43	2011	0	0	
Тайшетское	Шиткинское	Технический участок 4 кз им. Калинина	22	5	44.00	1	1.80	0.00000	0.00000	1985	2		0	0	32	2011	371	С	46	46	2011	0	0	
Тайшетское	Шиткинское	Технический участок 4 кз им. Калинина	22	7	9.20	1	6.10	0.00000	0.00000	1985	2		0	0	32	2011	371	С	46	46	2011	0	0	
Тайшетское	Тайшетское	Квитокская дача	152	17	47.00	1	19.50	0.00000	0.00000	1993	1	148	0	0	32	2011	371	С	22	22	2011	0	0	
Тайшетское	Шиткинское	Шиткинская дача	43	1	25.00	1	16.00	0.00000	0.00000	1993	1	149	0	0	32	2011	371	С	35	35	2011	0	0	
Тайшетское	Шиткинское	Шиткинская дача	43	6	33.00	1	4.10	0.00000	0.00000	1993	1	149	0	0	32	2011	371	С	35	35	2011	0	0	
Тайшетское	Шиткинское	Шиткинская дача	92	4	19.00	1	9.60	0.00000	0.00000	1993	1	148	0	0	32	2011	371	С	34	34	2011	0	0	
Тайшетское	Шиткинское	Шиткинская дача	92	7	25.00	1	3.10	0.00000	0.00000	1993	1	148	0	0	32	2011	355	Б	34	34	2011	0	0	
Тайшетское	Тайшетское	Разгонская дача	57	3	8.00	1	0.80	0.00000	0.00000	1993	1	132	0	0	32	2011	355	Б	21	21	2011	0	0	
Тайшетское	Тайшетское	Разгонская дача	57	11	14.00	1	6.00	0.00000	0.00000	1993	1	132	0	0	32	2011	374	П	24	24	2011	0	0	
Тайшетское	Шиткинское	Технический участок 3 кз Таежный	41	2	1.10	1	1.10	0.00000	0.00000	1985	2		0	0	31	2011	371	С	35	35	2011	0	0	
Тайшетское	Шиткинское	Технический участок 3 кз Таежный	41	3	41.00	1	18.30	0.00000	0.00000	1985	2		0	0	31	2011	371	С	33	33	2011	0	0	
Тайшетское	Шиткинское	Технический участок 3 кз Таежный	41	4	15.00	1	2.00	0.00000	0.00000	1985	2		0	0	31	2011	371	С	32	32	2011	0	0	
Тайшетское	Шиткинское	Технический участок 3 кз Таежный	41	9	1.60	1	1.60	0.00000	0.00000	1985	2		0	0	31	2011	371	С	29	29	2011	0	0	
Тайшетское	Шиткинское	Технический участок 3 кз Таежный	41	10	3.80	1	3.80	0.00000	0.00000	1985	2		0	0	31	2011	371	С	30	30	2011	0	0	
Тайшетское	Шиткинское	Технический участок 3 кз Таежный	41	16	1.50	1	1.50	0.00000	0.00000	1985	2		0	0	31	2011	371	С	33	33	2011	0	0	
Тайшетское	Верхнебирюсинское	Технический участок 9 кз Верный путь	18	27	45.00	1	18.00	0.00000	0.00000	1985	1	148	0	0	31	2011	371	С	36	36	2011	0	0	
Тайшетское	Юртинское	Первомайская дача	215	9	23.00	1	1.30	0.00000	0.00000	1993	2		0	0	31	2011	358	ОС	60	60	2011	0	0	
Тайшетское	Шиткинское	Красноборская дача	2	1	3.00	1	1.80	0.00000	0.00000	1993	1	149	0	0	31	2011	358	ОС	39	39	2011	0	0	
Тайшетское	Шиткинское	Красноборская дача	2	2	4.00	1	2.20	0.00000	0.00000	1993	1	149	0	0	31	2011	371	С	32	32	2011	0	0	
Тайшетское	Шиткинское	Красноборская дача	2	3	13.00	1	11.80	0.00000	0.00000	1993	1	149	0	0	31	2011	371	С	37	37	2011	0	0	

Лесничество	Участковое лесничество	Урочище	Номер лесного квартала	Номер лесотаксационного выдела	Площадь лесотаксационного выдела, га	Обозначение части лесотаксационного выдела (лесопатологического выдела)	Площадь лесотаксационного выдела или его части (лесопатологического выдела), га	Место расположения выдела или его части, географические координаты центра участка*		Год лесоустройства	Целевое назначение лесов (код)	Категория защитных лесов (код)	Отметка об ОЗУ*	Отметка об аренде*	Источник данных	Дата проведения наблюдения (обследования) или создания первичного документа	Причина (-ны) повреждения насаждения	Повреждаемая (-мые) порода (-ды)	Общий отпад насаждения (усыхания) по запасу, %	Степень повреждения (поражения) насаждения	Дата внесения данных в реестр*	Отметка об актуальности данных	Отметка о необходимости включения в реестр МЗЛ	Примечание
								широта	долгота															
1	2	3	4	5	6	7	8	9	10	11	12	13	14	15	16	17	18	19	20	21	22	23	24	25
Тайшетское	Шиткинское	Красноборская дача	2	4	4.00	1	2.40	0.00000	0.00000	1993	1	149	0	0	31	2011	358	ОС	19	19	2011	0	0	
Тайшетское	Шиткинское	Красноборская дача	1	9	14.00	1	8.50	0.00000	0.00000	1993	1	149	0	0	31	2011	371	С	30	30	2011	0	0	
Тайшетское	Шиткинское	Красноборская дача	1	10	6.00	1	2.20	0.00000	0.00000	1993	1	149	0	0	31	2011	355	Б	26	26	2011	0	0	
Тайшетское	Тагульское	Бирюсинская дача	109	2	20.00	1	16.00	0.00000	0.00000	1993	1	148	0	0	31	2011	357	Е	15	15	2011	0	0	
Тайшетское	Верхнебирюсинское	Верхнебирюсинская дача	69	5	60.00	1	1.00	0.00000	0.00000	1993	1	148	0	0	31	2011	371	С	31	31	2011	0	0	
Тайшетское	Верхнебирюсинское	Верхнебирюсинская дача	69	17	37.00	1	3.30	0.00000	0.00000	1993	1	148	0	0	31	2011	355	Б	32	32	2011	0	0	
Тайшетское	Верхнебирюсинское	Верхнебирюсинская дача	69	18	20.00	1	2.40	0.00000	0.00000	1993	1	148	0	0	31	2011	371	С	31	31	2011	0	0	
Тайшетское	Тагульское	Тагульская дача	8	10	9.00	1	2.90	0.00000	0.00000	1993	1	132	0	0	31	2011	358	ОС	20	20	2011	0	0	
Тайшетское	Тагульское	Тагульская дача	8	18	3.00	1	1.10	0.00000	0.00000	1993	1	132	0	0	31	2011	358	ОС	20	20	2011	0	0	
Тайшетское	Тайшетское	Квитокская дача	151	5		1	4.60	0.00000	0.00000	1993	1	148	0	0	31	2011	371	С	38	38	2011	0	0	
Тайшетское	Шиткинское	Шиткинская дача	94	29	24.00	1	24.00	56.20672	98.25179	1993	2		0	1	11	2011	744	С	10	10	2011	0	370	
Тайшетское	Шиткинское	Шиткинская дача	95	19	36.00	1	36.00	56.19671	98.26440	1993	2		0	1	11	2011	355	Б	20	20	2011	0	0	
Тайшетское	Тагульское	Бирюсинская дача	190	11	9.00	1	9.00	55.36607	97.16246	1993	2		0	0	11	2011	703	К	15	15	2011	0	370	
Тайшетское	Тагульское	Бирюсинская дача	190	15	33.00	1	33.00	55.36653	97.16022	1993	2		0	0	11	2011	703	К	15	15	2011	0	370	
Тайшетское	Тагульское	Бирюсинская дача	190	2	34.00	1	34.00	55.36812	97.15617	1993	2		0	0	11	2011	355	Б	20	20	2011	0	370	
Тайшетское	Тагульское	Бирюсинская дача	190	9	39.00	1	39.00	55.36653	97.15283	1993	2		0	0	11	2011	374	П	25	25	2011	0	370	
Тайшетское	Тагульское	Бирюсинская дача	190	8	46.00	1	46.00	55.36526	97.15202	1993	2		0	0	11	2011	374	П	20	20	2011	0	370	
Тайшетское	Тагульское	Бирюсинская дача	190	7	27.00	1	27.00	55.36287	97.14950	1993	2		0	0	11	2011	374	П	25	25	2011	0	370	
Тайшетское	Тагульское	Бирюсинская дача	190	16	14.00	1	14.00	55.35880	97.14908	1993	2		0	0	11	2011	355	Б	20	20	2011	0	370	
Тайшетское	Тагульское	Бирюсинская дача	190	23	9.00	1	9.00	55.35610	97.14920	1993	2		0	0	11	2011	355	Б	15	15	2011	0	370	
Тайшетское	Тагульское	Бирюсинская дача	190	25	15.00	1	15.00	55.35488	97.14932	1993	2		0	0	11	2011	703	К	20	20	2011	0	370	
Тайшетское	Тагульское	Бирюсинская дача	190	28	5.00	1	5.00	55.35378	97.14940	1993	2		0	0	11	2011	355	Б	15	15	2011	0	370	
Тайшетское	Тагульское	Бирюсинская дача	190	31	22.00	1	22.00	55.35311	97.14946	1993	2		0	0	11	2011	355	Б	15	15	2011	0	370	
Тайшетское	Тагульское	Бирюсинская дача	190	33	10.00	1	10.00	55.35105	97.15026	1993	2		0	0	11	2011	374	П	25	25	2011	0	370	
Тайшетское	Тагульское	Бирюсинская дача	190	35	26.00	1	26.00	55.35077	97.15602	1993	2		0	0	11	2011	374	П	30	30	2011	0	370	
Тайшетское	Тагульское	Бирюсинская дача	190	32	37.00	1	37.00	55.35284	97.16049	1993	2		0	0	11	2011	355	Б	20	20	2011	0	370	
Тайшетское	Тагульское	Бирюсинская дача	190	29	17.00	1	17.00	55.35466	97.16111	1993	2		0	0	11	2011	703	К	20	20	2011	0	370	
Тайшетское	Тагульское	Бирюсинская дача	190	26	9.00	1	9.00	55.35552	97.16121	1993	2		0	0	11	2011	374	П	20	20	2011	0	370	
Тайшетское	Тагульское	Бирюсинская дача	190	20	41.00	1	41.00	55.35895	97.15951	1993	2		0	0	11	2011	374	П	15	15	2011	0	370	
Тайшетское	Тагульское	Бирюсинская дача	190	21	15.00	1	15.00	55.36052	97.16281	1993	2		0	0	11	2011	355	Б	15	15	2011	0	370	
Тайшетское	Тагульское	Бирюсинская дача	190	14	37.00	1	37.00	55.36238	97.16156	1993	2		0	0	11	2011	374	П	20	20	2011	0	370	
Тайшетское	Тагульское	Бирюсинская дача	190	13	9.00	1	9.00	55.36506	97.16236	1993	2		0	0	11	2011	374	П	25	25	2011	0	370	
Тайшетское	Тагульское	Бирюсинская дача	191	13	108.00	1	108.00	55.36754	97.17005	1993	2		0	0	11	2011	374	П	20	20	2011	0	370	
Тайшетское	Тагульское	Бирюсинская дача	191	4	38.00	1	38.00	55.36794	97.17630	1993	2		0	0	11	2011	358	ОС	20	20	2011	0	370	
Тайшетское	Тагульское	Бирюсинская дача	191	5	14.00	1	14.00	55.36821	97.17868	1993	2		0	0	11	2011	374	П	30	30	2011	0	370	
Тайшетское	Тагульское	Бирюсинская дача	191	6	20.00	1	20.00	55.36828	97.18172	1993	2		0	0	11	2011	355	Б	20	20	2011	0	370	
Тайшетское	Тагульское	Бирюсинская дача	191	14	38.00	1	38.00	55.36639	97.18142	1993	2		0	0	11	2011	374	П	25	25	2011	0	370	
Тайшетское	Тагульское	Бирюсинская дача	191	15	41.00	1	41.00	55.36424	97.18077	1993	2		0	0	11	2011	374	П	30	30	2011	0	370	
Тайшетское	Тагульское	Бирюсинская дача	191	24	23.00	1	23.00	55.36155	97.17993	1993	2		0	0	11	2011	374	П	25	25	2011	0	370	
Тайшетское	Тагульское	Бирюсинская дача	191	28	23.00	1	23.00	55.35912	97.17952	1993	2		0	0	11	2011	703	К	20	20	2011	0	370	
Тайшетское	Тагульское	Бирюсинская дача	191	35	13.00	1	13.00	55.35711	97.17934	1993	2		0	0	11	2011	703	К	20	20	2011	0	370	
Тайшетское	Тагульское	Бирюсинская дача	191	34	42.00	1	42.00	55.35546	97.17970	1993	2		0	0	11	2011	703	К	20	20	2011	0	370	
Тайшетское	Тагульское	Бирюсинская дача	191	37	50.00	1	50.00	55.35374	97.18160	1993	2		0	0	11	2011	374	П	30	30	2011	0	370	
Тайшетское	Тагульское	Бирюсинская дача	191	43	22.00	1	22.00	55.35219	97.18386	1993	2		0	0	11	2011	374	П	25	25	2011	0	370	
Тайшетское	Тагульское	Бирюсинская дача	191	48	10.00	1	10.00	55.35081	97.18368	1993	2		0	0	11	2011	358	ОС	20	20	2011	0	370	
Тайшетское	Тагульское	Бирюсинская дача	191	51	14.00	1	14.00	55.35108	97.18118	1993	2		0	0	11	2011	374	П	25	25	2011	0	370	
Тайшетское	Тагульское	Бирюсинская дача	191	41	12.00	1	12.00	55.35253	97.17047	1993	2		0	0	11	2011	703	К	20	20	2011	0	370	
Тайшетское	Тагульское	Бирюсинская дача	191	33	21.00	1	21.00	55.35640	97.17333	1993	2		0	0	11	2011	703	К	20	20	2011	0	370	
Тайшетское	Тагульское	Бирюсинская дача	191	23	17.00	1	17.00	55.35953	97.17541	1993	2		0	0	11	2011	374	П	15	15	2011	0	370	
Тайшетское	Тагульское	Бирюсинская дача	191	22	16.00	1	16.00	55.36195	97.17464	1993	2		0	0	11	2011	703	К	20	20	2011	0	370	
Тайшетское	Тагульское	Бирюсинская дача	191	36	18.00	1	18.00	55.59592	97.29950	1993	2		0	0	11	2011	374	П	15	15	2011	0	370	
Тайшетское	Тагульское	Бирюсинская дача	191	38	25.00	1	25.00	55.59450	97.30793	1993	2		0	0	11	2011	374	П	30	30	2011	0	370	
Тайшетское	Тагульское	Бирюсинская дача	189	13	68.00	1	68.00	55.60363	97.23706	1993	2		0	0	11	2011	355	Б	15	15	2011	0	370	
Тайшетское	Тагульское	Бирюсинская дача	189	9	27.00	1	27.00	55.60376	97.23550	1993	2		0	0	11	2011	703	К	10	10	2011	0	370	
Тайшетское	Тагульское	Бирюсинская дача	189	15	11.00	1	11.00	55.60321	97.22493	1993	2		0	0	11	2011	355	Б	20	20	2011	0	370	
Тайшетское	Тагульское	Бирюсинская дача	189	16	16.00	1	16.00	55.61511	97.22451	1993	2		0	0	11	2011	355	Б	15	15	2011	0	370	
Тайшетское	Тагульское	Бирюсинская дача	189	17	196.00	1	196.00	55.59260	97.22588	1993	2		0	0	11	2011	355	Б	15	15	2011	0	370	
Тайшетское	Тагульское	Бирюсинская дача	189	18	19.00	1	19.00	55.59253	97.22585	1993	2		0	0	11	2011	355	Б	15	15	2011	0	370	
Тайшетское	Тагульское	Бирюсинская дача	189	24	11.00	1	11.00	55.58618	97.22626	1993	2		0	0	11	2011	821	К	15	15	2011	0	370	
Тайшетское	Тагульское	Бирюсинская дача	189	27	20.00	1	20.00	55.58601	97.23886	1993	2		0	0	11	2011	821	Е	10	10	2011	0	370	
Тайшетское	Тагульское	Бирюсинская дача	204	2	27.00	1	27.00	55.58400	97.24938	1993	1	148	0	0	11	2011	371	С	10	10	2011	0	370	
Тайшетское	Тагульское	Бирюсинская дача	204	1	30.00	1	30.00	55.57541	97.17290	1993	1	148	0	0	11	2011	355	Б	20	20	2011	0	370	
Тайшетское	Тагульское	Бирюсинская дача	204	5	64.00	1	64.00	55.57361	97.17251	1993	1	148	0	0	11	2011	374	П	25	25	2011	0	370	
Тайшетское	Тагульское	Бирюсинская дача	204	4	55.00	1	55.00	55.57018	97.17173	1993	1	148	0	0	11	2011	821	К	10	10	2011	0	370	
Тайшетское	Тагульское	Бирюсинская дача	204	6	14.00	1	14.00	55.58281	97.17198	1993	1	148	0	0	11	2011	374	П	20	20	2011	0	370	
Тайшетское	Тагульское	Бирюсинская дача	204	9	41.00	1	41.00	55.57325	97.17193	1993	1	148	0	0	11	2011	703	К	10	10	2011	0	370	
Тайшетское	Тагульское	Бирюсинская дача	204	11	84.00	1	84.00	55.55627	97.17222	1993	1	148	0	0	11	2011	374	П	20	20	2011	0	370	
Тайшетское	Тагульское	Бирюсинская дача	204	14	25.00	1	25.00	55.55503	97.17243	1993	1	148	0	0	11	2011	374	П	25	25	2011	0	370	
Тайшетское	Тагульское	Бирюсинская дача	204	15	39.00	1	39.00	55.55425	97.17533	1993	1	148	0	0	11	2011	703	К	5	5	2011	0	370	
Тайшетское	Тагульское	Бирюсинская дача	206	7	18.00	1	18.00	55.57210	97.21928	1993	2		0	0	11	2011	358	ОС	15	15	2011	0	370	
Тайшетское	Тагульское	Бирюсинская дача	206	14	14.00	1	14.00	55.57041	97.22208	1993	2		0	0	11	2011	844	К	10	10	2011	0	370	
Тайшетское	Тагульское	Бирюсинская дача	206	18	9.00	1	9.00	55.56987	97.22035	1993	2		0	0	11	2011	374	П	15	15	2011	0	370	
Тайшетское	Тагульское	Бирюсинская дача	206	20	45.00	1	45.00	55.57323	97.22040	1993	2		0	0	11	2011	374	П	20	20	2011	0	370	
Тайшетское	Тагульское	Бирюсинская дача	206	22	9.00	1	9.00	55.55810	97.21927	1993	2		0	0	11	2011	374	П	15	15	2011	0	370	
Тайшетское	Тагульское	Бирюсинская дача	206	25	35.00	1	35.00	55.55620	97.21977	1993	2		0	0	11	2011	374	П	15	15	2011	0	370	
Тайшетское	Тагульское	Бирюсинская дача	206	28	19.00	1	19.00	55.55443	97.22187	1993	2		0	0	11	2011	374	П	20	20	2011	0	370	
Тайшетское	Тагульское	Бирюсинская дача	206	30	22.00	1	22.00	55.55227	97.22398	1993	2		0	0	11	2011	374	П	20	20	2011	0	370	
Тайшетское	Тагульское	Бирюсинская дача	206	29	39.00	1	39.00	55.55550	97.23900	1993	2		0	0	11	2011	358	ОС	20	20	2011	0	370	
Тайшетское	Тагульское	Бирюсинская дача	206	27	10.00	1	10.00	55.56217	97.23627	1993	2		0	0	11	2011	374	П	20	20	2011	0	370	
Тайшетское	Тагульское	Бирюсинская дача	206	26	116.00	1	116.00	55.55542	97.23702	1993	2		0	0	11	2011	358	ОС	10	10	2011	0	370	
Тайшетское	Тагульское	Бирюсинская дача	206	23	28.00	1	28.00	55.55702	97.23703	1993	2		0	0	11	2011	358	ОС	15	15	2011	0	370	
Тайшетское	Тагульское	Бирюсинская дача	206	21	75.00	1	75.00	55.55877	97.23742	1993	2		0	0	11	2011	358	ОС	15	15	2011	0	370	
Тайшетское	Тагульское	Бирюсинская дача	207	19	18.00	1	18.00	55.57041	97.24053	1993	2		0	0	11	2011	821	К	15	15	2011	0	370	
Тайшетское	Тагульское	Бирюсинская дача	207	22	7.00	1	7.00	55.56942	97.24218	1993	2		0	0	11	2011	358	ОС	15	15	2011	0	370	
Тайшетское	Тагульское	Бирюсинская дача	207	24	78.00	1	78.00	55.55860	97.24263	1993	2		0	0	11	2011	358	ОС	15	15	2011	0	370	
Тайшетское	Тагульское	Бирюсинская дача	207	27	11.00	1	11.00	55.55635	97.24248	1993	2		0	0	11	2011	374	П	15	15	2011	0	370	
Тайшетское	Тагульское	Бирюсинская дача	207	33	108.00	1	108.00	55.55328	97.25212	1993	2		0	0	11	2011	358	ОС	15	15	2011	0	370	
Тайшетское	Тагульское	Бирюсинская дача	207	34	25.00	1	25.00	55.55238	97.25655	1993	2		0	0	11	2011	374	П	20	20	2011	0	370	
Тайшетское	Тагульское	Бирюсинская дача	207	32	33.00	1	33.00	55.55237	97.25783	1993	2		0	0	11	2011	358	ОС	15	15	2011	0	370	
Тайшетское	Шиткинское	Каенская дача	133	17	35.00	1	1.70	0.00000	0.00000	1993	1	145	0	1	31	2012	374	П	40	40	2012	1	0	
Тайшетское	Шиткинское	Каенская дача	133	22	30.00	1	13.30	0.00000	0.00000	1993	1	145	0	1	31	2012	374	П	39	39	2012	1	0	
Тайшетское	Шиткинское	Каенская дача	133	23	67.00	1	15.00	0.00000	0.00000	1993	1	145	0	1	31	2012	374	П	40	40	2012	1	0	
Тайшетское	Шиткинское	Шиткинская дача	82	2	42.00	1	1.10	0.00000	0.00000	1993	1	133	0	0	31	2012	371	С	59	59	2012	1	0	
Тайшетское	Шиткинское	Шиткинская дача	1	9		1	4.00	0.00000	0.00000	1993	1	149	0	0	31	2012	371	С	44	44	2012	1	0	
Тайшетское	Шиткинское	Шиткинская дача	14	7	153.00	1	16.60	0.00000	0.00000	1993	1	149	0	0	31	2012	371	С	26	26	2012	1	0	
Тайшетское	Шиткинское	Шиткинская дача	14	9	45.00	1	4.20	0.00000	0.00000	1993	1	149	0	0	31	2012	358	ОС	24	24	2012	1	0	
Тайшетское	Тагульское	Бирюсинская дача	57	12	15.00	1	3.20	0.00000	0.00000	1993	1	148	0	0	31	2012	371	С	30	30	2012	1	0	
Тайшетское	Шиткинское	Шиткинская дача	72	14	30.00	1	6.00	0.00000	0.00000	1993	1	148	0	0	31	2012	371	С	30	30	2012	1	0	
Тайшетское	Шиткинское	Технический участок 2 кз им.Комиссара Бича	6	7	22.00	1	10.50	0.00000	0.00000	1985	1	148	0	0	31	2012	371	С	30	30	2012	1	0	
Тайшетское	Шиткинское	Технический участок 2 кз им.Комиссара Бича	6	8	20.00	1	2.10	0.00000	0.00000	1985	1	148	0	0	31	2012	371	С	30	30	2012	1	0	
Тайшетское	Шиткинское	Технический участок 2 кз им.Комиссара Бича	6	12	35.00	1	10.00	0.00000	0.00000	1985	1	148	0	0	31	2012	371	С	32	32	2012	1	0	
Тайшетское	Тагульское	Бирюсинская дача	126	1	74.00	1	14.80	0.00000	0.00000	1993	1	148	0	0	31	2012	374	П	30	30	2012	1	0	
Тайшетское	Тагульское	Бирюсинская дача	126	3	14.00	1	8.50	0.00000	0.00000	1993	1	148	0	0	31	2012	355	Б	30	30	2012	1	0	
Тайшетское	Тагульское	Бирюсинская дача	126	5	19.00	1	11.30	0.00000	0.00000	1993	1	148	0	0	31	2012	374	П	30	30	2012	1	0	
Тайшетское	Верхнебирюсинское	Тымбырская дача	72	32	48.00	1	15.00	0.00000	0.00000	1993	1	148	0	0	31	2012	371	С	25	25	2012	1	0	
Тайшетское	Тагульское	Тагульская дача	92	13	34.00	1	18.60	0.00000	0.00000	1993	1	148	0	0	31	2012	374	П	30	30	2012	1	0	
Тайшетское	Тагульское	Бирюсинская дача	126	1	74.00	1	9.70	0.00000	0.00000	1993	1	148	0	0	31	2012	374	П	25	25	2012	1	0	

Лесничество	Участковое лесничество	Урочище	Номер лесного квартала	Номер лесотаксационного выдела	Площадь лесотаксационного выдела, га	Обозначение части лесотаксационного выдела (лесопатологического выдела)	Площадь лесотаксационного выдела или его части (лесопатологического выдела), га	Место расположения выдела или его части, географические координаты центра участка*		Год лесоустройства	Целевое назначение лесов (код)	Категория защитных лесов (код)	Отметка об ОЗУ*	Отметка об аренде*	Источник данных	Дата проведения наблюдения (обследования) или создания первичного документа	Причина (-ны) повреждения насаждения	Повреждаемая (-мые) порода (-ды)	Общий отпад насаждения (усыхания) по запасу, %	Степень повреждения (поражения) насаждения	Дата внесения данных в реестр*	Отметка об актуальности данных	Отметка о необходимости включения в реестр МЗЛ	Примечание
								широта	долгота															
1	2	3	4	5	6	7	8	9	10	11	12	13	14	15	16	17	18	19	20	21	22	23	24	25
Тайшетское	Юртинское	Технический участок 12 сз Тайшетский	8	27	12.00	1	6.20	0.00000	0.00000	1985	1	133	0	0	31	2012	357	Е	17	17	2012	1	0	
Тайшетское	Тагульское	Бирюсинская дача	208	23	49.00	1	49.00	0.00000	0.00000	1993	2		0	0	11	2012	844	К	10	10	2012	1	370	
Тайшетское	Тагульское	Бирюсинская дача	208	25	10.00	1	10.00	0.00000	0.00000	1993	2		0	0	11	2012	374	П	15	15	2012	1	370	
Тайшетское	Тагульское	Бирюсинская дача	208	30	22.00	1	22.00	0.00000	0.00000	1993	2		0	0	11	2012	357	ОС	15	15	2012	1	370	
Тайшетское	Тагульское	Бирюсинская дача	208	34	16.00	1	16.00	0.00000	0.00000	1993	2		0	0	11	2012	358	ОС	20	20	2012	1	370	
Тайшетское	Тагульское	Бирюсинская дача	208	38	53.00	1	53.00	0.00000	0.00000	1993	2		0	0	11	2012	374	П	25	25	2012	1	370	
Тайшетское	Тагульское	Бирюсинская дача	208	39	29.00	1	29.00	0.00000	0.00000	1993	2		0	0	11	2012	374	П	20	20	2012	1	370	
Тайшетское	Тагульское	Бирюсинская дача	208	40	15.00	1	15.00	0.00000	0.00000	1993	2		0	0	11	2012	358	ОС	30	30	2012	1	370	
Тайшетское	Тагульское	Бирюсинская дача	208	41	12.00	1	12.00	0.00000	0.00000	1993	2		0	0	11	2012	374	П	20	20	2012	1	370	
Тайшетское	Тагульское	Бирюсинская дача	208	42	31.00	1	31.00	0.00000	0.00000	1993	2		0	0	11	2012	374	П	15	15	2012	1	370	
Тайшетское	Тагульское	Бирюсинская дача	208	37	12.00	1	12.00	0.00000	0.00000	1993	2		0	0	11	2012	703	К	10	10	2012	1	370	
Тайшетское	Тагульское	Бирюсинская дача	208	19	123.00	1	123.00	0.00000	0.00000	1993	2		0	0	11	2012	374	П	15	15	2012	1	370	
Тайшетское	Тагульское	Бирюсинская дача	208	9	35.00	1	35.00	0.00000	0.00000	1993	2		0	0	11	2012	374	П	20	20	2012	1	370	
Тайшетское	Тагульское	Бирюсинская дача	208	5	18.00	1	18.00	0.00000	0.00000	1993	2		0	0	11	2012	374	П	20	20	2012	1	370	
Тайшетское	Тагульское	Бирюсинская дача	208	10	27.00	1	27.00	0.00000	0.00000	1993	2		0	0	11	2012	358	ОС	20	20	2012	1	370	
Тайшетское	Тагульское	Бирюсинская дача	208	11	16.00	1	16.00	0.00000	0.00000	1993	2		0	0	11	2012	374	П	15	15	2012	1	370	
Тайшетское	Тагульское	Бирюсинская дача	151	18	11.00	2	3.00	0.00000	0.00000	1993	2		0	0	11	2012	358	ОС	20	20	2012	1	370	
Тайшетское	Тагульское	Бирюсинская дача	240	3	109.00	1	109.00	0.00000	0.00000	1993	2		0	0	11	2012	357	К	15	15	2012	1	370	
Тайшетское	Тагульское	Бирюсинская дача	240	6	38.00	1	38.00	0.00000	0.00000	1993	2		0	0	11	2012	821	К	10	10	2012	1	370	
Тайшетское	Тагульское	Бирюсинская дача	240	11	90.00	1	90.00	0.00000	0.00000	1993	2		0	0	11	2012	374	П	20	20	2012	1	370	
Тайшетское	Тагульское	Бирюсинская дача	240	7	90.00	1	90.00	0.00000	0.00000	1993	2		0	0	11	2012	844	К	15	15	2012	1	370	
Тайшетское	Тагульское	Бирюсинская дача	240	9	79.00	1	79.00	0.00000	0.00000	1993	2		0	0	11	2012	357	К	15	15	2012	1	370	
Тайшетское	Тагульское	Бирюсинская дача	240	4	88.00	1	88.00	0.00000	0.00000	1993	2		0	0	11	2012	357	К	15	15	2012	1	370	
Тайшетское	Тагульское	Бирюсинская дача	240	2	32.00	1	32.00	0.00000	0.00000	1993	2		0	0	11	2012	357	К	15	15	2012	1	370	
Тайшетское	Тагульское	Бирюсинская дача	193	3	26.00	1	26.00	0.00000	0.00000	1993	2		0	0	11	2012	374	П	20	20	2012	1	370	
Тайшетское	Тагульское	Бирюсинская дача	193	4	21.00	1	21.00	0.00000	0.00000	1993	2		0	0	11	2012	374	П	20	20	2012	1	370	
Тайшетское	Тагульское	Бирюсинская дача	193	10	24.00	1	24.00	0.00000	0.00000	1993	2		0	0	11	2012	374	П	20	20	2012	1	370	
Тайшетское	Тагульское	Бирюсинская дача	193	5	22.00	1	22.00	0.00000	0.00000	1993	2		0	0	11	2012	374	П	20	20	2012	1	370	
Тайшетское	Тагульское	Бирюсинская дача	193	8	25.00	1	25.00	0.00000	0.00000	1993	2		0	0	11	2012	374	П	20	20	2012	1	370	
Тайшетское	Тагульское	Бирюсинская дача	194	6	28.00	1	28.00	0.00000	0.00000	1993	2		0	0	11	2012	374	П	15	15	2012	1	370	
Тайшетское	Тагульское	Бирюсинская дача	194	7	46.00	1	46.00	0.00000	0.00000	1993	2		0	0	11	2012	374	П	20	20	2012	1	370	
Тайшетское	Тагульское	Бирюсинская дача	194	8	78.00	1	78.00	0.00000	0.00000	1993	2		0	0	11	2012	374	П	15	15	2012	1	370	
Тайшетское	Тагульское	Бирюсинская дача	194	9	54.00	1	54.00	0.00000	0.00000	1993	2		0	0	11	2012	374	П	15	15	2012	1	370	
Тайшетское	Тагульское	Бирюсинская дача	194	13	49.00	1	49.00	0.00000	0.00000	1993	2		0	0	11	2012	374	П	25	25	2012	1	370	
Тайшетское	Тагульское	Бирюсинская дача	194	12	86.00	1	86.00	0.00000	0.00000	1993	2		0	0	11	2012	374	П	15	15	2012	1	370	
Тайшетское	Тагульское	Бирюсинская дача	194	11	47.00	1	47.00	0.00000	0.00000	1993	2		0	0	11	2012	374	П	15	15	2012	1	370	
Тайшетское	Тагульское	Бирюсинская дача	194	20	57.00	1	57.00	0.00000	0.00000	1993	2		0	0	11	2012	374	П	25	25	2012	1	370	
Тайшетское	Тагульское	Бирюсинская дача	194	21	80.00	1	80.00	0.00000	0.00000	1993	2		0	0	11	2012	374	П	20	20	2012	1	370	
Тайшетское	Тагульское	Бирюсинская дача	194	24	35.00	1	35.00	0.00000	0.00000	1993	2		0	0	11	2012	355	ОС	20	20	2012	1	370	
Тайшетское	Тагульское	Бирюсинская дача	194	23	41.00	1	41.00	0.00000	0.00000	1993	2		0	0	11	2012	358	ОС	25	25	2012	1	370	
Тайшетское	Тагульское	Бирюсинская дача	194	22	41.00	1	41.00	0.00000	0.00000	1993	2		0	0	11	2012	357	ОС	20	20	2012	1	370	
Тайшетское	Тагульское	Бирюсинская дача	193	26	19.00	1	19.00	0.00000	0.00000	1993	2		0	0	11	2012	358	ОС	10	10	2012	1	370	
Тайшетское	Тагульское	Бирюсинская дача	193	24	35.00	1	35.00	0.00000	0.00000	1993	2		0	0	11	2012	374	П	15	15	2012	1	370	
Тайшетское	Тагульское	Бирюсинская дача	193	18	65.00	1	65.00	0.00000	0.00000	1993	2		0	0	11	2012	374	П	25	25	2012	1	370	
Тайшетское	Тагульское	Бирюсинская дача	193	23	135.00	1	135.00	0.00000	0.00000	1993	2		0	0	11	2012	358	ОС	20	20	2012	1	370	
Тайшетское	Тагульское	Бирюсинская дача	193	21	20.00	1	20.00	0.00000	0.00000	1993	2		0	0	11	2012	358	ОС	15	15	2012	1	370	
Тайшетское	Тагульское	Бирюсинская дача	187	10	52.00	1	5.00	0.00000	0.00000	1993	1	149	0	0	31	2012	371	С	30	30	2012	1	0	
Тайшетское	Тагульское	Бирюсинская дача	187	1	12.00	1	5.00	0.00000	0.00000	1993	1	149	0	0	31	2012	371	С	20	20	2012	1	0	
Тайшетское	Шиткинское	Шиткинская дача	14	7	153.00	1	7.70	0.00000	0.00000	1993	1	149	0	0	31	2012	371	С	25	25	2012	1	0	
Тайшетское	Шиткинское	Шиткинская дача	14	8	23.00	1	0.70	0.00000	0.00000	1993	1	149	0	0	31	2012	358	ОС	31	31	2012	1	0	
Тайшетское	Шиткинское	Шиткинская дача	14	12	17.00	1	1.10	0.00000	0.00000	1993	1	149	0	0	31	2012	371	С	28	28	2012	1	0	
Тайшетское	Шиткинское	Технический участок 3 кз Таежный	46	12		1	10.00	0.00000	0.00000	1985	2		0	0	31	2012	371	С	69	69	2012	1	0	
Тайшетское	Шиткинское	Технический участок 3 кз Таежный	46	13		1	3.40	0.00000	0.00000	1985	2		0	0	31	2012	371	С	69	69	2012	1	0	
Тайшетское	Шиткинское	Технический участок 3 кз Таежный	46	14		1	3.90	0.00000	0.00000	1985	2		0	0	31	2012	371	С	69	69	2012	1	0	
Тайшетское	Шиткинское	Технический участок 3 кз Таежный	46	15		1	2.10	0.00000	0.00000	1985	2		0	0	31	2012	371	С	69	69	2012	1	0	
Тайшетское	Тагульское	Бирюсинская дача	192	11	41.00	1	41.00	55.60777	97.32009	1993	2		0	0	11	2012	357	К	15	15	2012	1	370	
Тайшетское	Тагульское	Бирюсинская дача	192	12	44.00	1	44.00	55.60342	97.32717	1993	2		0	0	11	2012	844	К	5	5	2012	1	370	
Тайшетское	Тагульское	Бирюсинская дача	192	18	39.00	1	39.00	55.59974	97.32854	1993	2		0	0	11	2012	374	П	15	15	2012	1	370	
Тайшетское	Тагульское	Бирюсинская дача	192	19	50.00	1	50.00	55.60122	97.32774	1993	2		0	0	11	2012	844	К	15	15	2012	1	370	
Тайшетское	Тагульское	Бирюсинская дача	192	22	48.00	1	48.00	55.59679	97.32945	1993	2		0	0	11	2012	353	К	15	15	2012	1	370	
Тайшетское	Тагульское	Бирюсинская дача	192	23	13.00	1	13.00	55.59612	97.33128	1993	2		0	0	11	2012	357	К	15	15	2012	1	370	
Тайшетское	Тагульское	Бирюсинская дача	192	28	11.00	1	11.00	55.59418	97.31599	1993	2		0	0	11	2012	374	П	15	15	2012	1	370	
Тайшетское	Тагульское	Бирюсинская дача	192	2	62.00	1	62.00	55.61166	97.31717	1993	2		0	0	11	2012	374	П	15	15	2012	1	370	
Тайшетское	Тагульское	Бирюсинская дача	192	30	20.00	1	20.00	55.59465	97.33018	1993	2		0	0	11	2012	844	К	10	10	2012	1	370	
Тайшетское	Тагульское	Бирюсинская дача	192	31	15.00	1	15.00	55.59335	97.33020	1993	2		0	0	11	2012	844	К	5	5	2012	1	370	
Тайшетское	Тагульское	Бирюсинская дача	192	35	27.00	1	27.00	55.59371	97.31771	1993	2		0	0	11	2012	374	П	20	20	2012	1	370	
Тайшетское	Тагульское	Бирюсинская дача	224	10	33.00	1	33.00	55.53466	97.26466	1993	2		0	0	11	2012	374	П	15	15	2012	1	370	
Тайшетское	Тагульское	Бирюсинская дача	224	11	18.00	1	18.00	55.52936	97.24575	1993	2		0	0	11	2012	357	К	10	10	2012	1	370	
Тайшетское	Тагульское	Бирюсинская дача	224	12	23.00	1	23.00	55.53180	97.24711	1993	2		0	0	11	2012	357	К	5	5	2012	1	370	
Тайшетское	Тагульское	Бирюсинская дача	224	13	15.00	1	15.00	55.53279	97.24911	1993	2		0	0	11	2012	374	П	15	15	2012	1	370	
Тайшетское	Тагульское	Бирюсинская дача	224	14	36.00	1	36.00	55.53153	97.26529	1993	2		0	0	11	2012	358	ОС	15	15	2012	1	370	
Тайшетское	Тагульское	Бирюсинская дача	224	15	17.00	1	17.00	55.53005	97.26629	1993	2		0	0	11	2012	355	ОС	20	20	2012	1	370	
Тайшетское	Тагульское	Бирюсинская дача	224	18	34.00	1	34.00	55.52207	97.24237	1993	2		0	0	11	2012	821	К	10	10	2012	1	370	
Тайшетское	Тагульское	Бирюсинская дача	224	21	37.00	1	37.00	55.52793	97.26499	1993	2		0	0	11	2012	374	П	15	15	2012	1	370	
Тайшетское	Тагульское	Бирюсинская дача	224	22	24.00	1	24.00	55.52208	97.26486	1993	2		0	0	11	2012	358	ОС	20	20	2012	1	370	
Тайшетское	Тагульское	Бирюсинская дача	224	25	30.00	1	30.00	55.52207	97.24237	1993	2		0	0	11	2012	821	К	15	15	2012	1	370	
Тайшетское	Тагульское	Бирюсинская дача	224	2	12.00	1	12.00	55.53619	97.25538	1993	2		0	0	11	2012	358	ОС	20	20	2012	1	370	
Тайшетское	Тагульское	Бирюсинская дача	224	3	28.00	1	28.00	55.53596	97.25853	1993	2		0	0	11	2012	374	П	10	10	2012	1	370	
Тайшетское	Тагульское	Бирюсинская дача	224	5	30.00	1	30.00	55.53575	97.25488	1993	2		0	0	11	2012	374	П	15	15	2012	1	370	
Тайшетское	Тагульское	Бирюсинская дача	224	6	32.00	1	32.00	55.53475	97.25323	1993	2		0	0	11	2012	374	П	25	25	2012	1	370	
Тайшетское	Тагульское	Бирюсинская дача	224	7	54.00	1	54.00	55.53552	97.26393	1993	2		0	0	11	2012	355	ОС	10	10	2012	1	370	
Тайшетское	Тагульское	Бирюсинская дача	224	9	32.00	1	32.00	55.53338	97.25162	1993	2		0	0	11	2012	358	ОС	20	20	2012	1	370	
Тайшетское	Шиткинское	Технический участок 3 кз Таежный	20	10	25.00	1	9.70	0.00000	0.00000	1985	1	148	0	0	31	2012	371	С	30	30	2012	1	0	
Тайшетское	Шиткинское	Технический участок 3 кз Таежный	20	23	5.10	1	1.00	0.00000	0.00000	1985	1	148	0	0	31	2012	371	С	30	30	2012	1	0	
Тайшетское	Тагульское	Бирюсинская дача	225	14	57.00	1	57.00	55.52761	97.28654	1993	2		0	0	11	2012	358	ОС	20	20	2012	1	370	
Тайшетское	Тагульское	Бирюсинская дача	225	15	34.00	1	34.00	55.52821	97.29243	1993	2		0	0	11	2012	358	ОС	15	15	2012	1	370	
Тайшетское	Тагульское	Бирюсинская дача	225	19	6.00	1	6.00	55.52428	97.28057	1993	2		0	0	11	2012	374	П	20	20	2012	1	370	
Тайшетское	Тагульское	Бирюсинская дача	225	20	25.00	1	25.00	55.52628	97.29608	1993	2		0	0	11	2012	357	ОС	20	20	2012	1	370	
Тайшетское	Тагульское	Бирюсинская дача	225	23	31.00	1	31.00	55.52734	97.28447	1993	2		0	0	11	2012	355	ОС	15	15	2012	1	370	
Тайшетское	Тагульское	Бирюсинская дача	225	24	34.00	1	34.00	55.52251	97.28039	1993	2		0	0	11	2012	355	ОС	15	15	2012	1	370	
Тайшетское	Тагульское	Бирюсинская дача	225	25	42.00	1	42.00	55.52194	97.29665	1993	2		0	0	11	2012	374	П	20	20	2012	1	370	
Тайшетское	Тагульское	Бирюсинская дача	225	26	53.00	1	53.00	55.51984	97.29871	1993	2		0	0	11	2012	374	П	20	20	2012	1	370	
Тайшетское	Тагульское	Бирюсинская дача	225	27	28.00	1	28.00	55.35185	97.30111	1993	2		0	0	11	2012	358	ОС	20	20	2012	1	370	
Тайшетское	Тагульское	Бирюсинская дача	225	29	41.00	1	41.00	55.52154	97.27836	1993	2		0	0	11	2012	374	П	20	20	2012	1	370	
Тайшетское	Тагульское	Бирюсинская дача	225	30	27.00	1	27.00	55.51787	97.30042	1993	2		0	0	11	2012	844	К	15	15	2012	1	370	
Тайшетское	Тагульское	Бирюсинская дача	225	31	34.00	1	34.00	55.51746	97.29985	1993	2		0	0	11	2012	844	К	15	15	2012	1	370	
Тайшетское	Тагульское	Бирюсинская дача	225	35	30.00	1	30.00	55.51473	97.29956	1993	2		0	0	11	2012	357	К	20	20	2012	1	370	
Тайшетское	Тагульское	Бирюсинская дача	225	44	107.00	1	107.00	55.51341	97.29918	1993	2		0	0	11	2012	357	К	15	15	2012	1	370	
Тайшетское	Тайшетское	Тайшетская дача	103	1	272.00	1	272.00	55.77025	97.80393	1993	2		0	0	11	2012	358	ОС	15	15	2012	1	370	
Тайшетское	Тайшетское	Тайшетская дача	104	4	101.00	1	101.00	55.76902	97.80445	1993	2		0	0	11	2012	358	ОС	10	10	2012	1	370	
Тайшетское	Тайшетское	Тайшетская дача	97	14	116.00	1	116.00	55.81653	97.91358	1993	2		0	0	11	2012	357	ОС	20	20	2012	1	370	
Тайшетское	Тайшетское	Тайшетская дача	97	19	63.00	1	63.00	55.80973	97.91641	1993	2		0	0	11	2012	374	П	15	15	2012	1	370	
Тайшетское	Тайшетское	Тайшетская дача	97	20	42.00	1	42.00	55.80082	97.91930	1993	2		0	0	11	2012	374	П	20	20	2012	1	370	
Тайшетское	Тайшетское	Тайшетская дача	97	25	268.00	1	268.00	55.79527	97.87900	1993	2		0	0	11	2012	374	П	20	20	2012	1	370	

Лесничество	Участковое лесничество	Урочище	Номер лесного квартала	Номер лесотаксационного выдела	Площадь лесотаксационного выдела, га	Обозначение части лесотаксационного выдела (лесопатологического выдела)	Площадь лесотаксационного выдела или его части (лесопатологического выдела), га	Место расположения выдела или его части, географические координаты центра участка*		Год лесоустройства	Целевое назначение лесов (код)	Категория защитных лесов (код)	Отметка об ОЗУ*	Отметка об аренде*	Источник данных	Дата проведения наблюдения (обследования) или создания первичного документа	Причина (-ны) повреждения насаждения	Повреждаемая (-мые) порода (-ды)	Общий отпад насаждения (усыхания) по запасу, %	Степень повреждения (поражения) насаждения	Дата внесения данных в реестр*	Отметка об актуальности данных	Отметка о необходимости включения в реестр МЗЛ	Примечание
								широта	долгота															
1	2	3	4	5	6	7	8	9	10	11	12	13	14	15	16	17	18	19	20	21	22	23	24	25
Тайшетское	Тайшетское	Тайшетская дача	98	22	74.00	1	74.00	55.79203	97.88112	1993	2		0	0	11	2012	358	ОС	15	15	2012	1	370	
Тайшетское	Тайшетское	Тайшетская дача	98	23	37.00	1	37.00	55.79314	97.88080	1993	2		0	0	11	2012	374	П	25	25	2012	1	370	
Тайшетское	Тагульское	Бирюсинская дача	176	10	36.00	1	36.00	55.63591	97.37893	1993	2		0	0	11	2012	374	П	15	15	2012	1	370	
Тайшетское	Тагульское	Бирюсинская дача	176	13	33.00	1	33.00	55.63506	97.37142	1993	2		0	0	11	2012	374	П	15	15	2012	1	370	
Тайшетское	Тагульское	Бирюсинская дача	176	17	59.00	1	59.00	55.63139	97.36056	1993	2		0	0	11	2012	374	П	10	10	2012	1	370	
Тайшетское	Тагульское	Бирюсинская дача	176	18	50.00	1	50.00	55.63287	97.36669	1993	2		0	0	11	2012	374	П	20	20	2012	1	370	
Тайшетское	Тагульское	Бирюсинская дача	176	20	23.00	1	23.00	55.63365	97.37537	1993	2		0	0	11	2012	374	П	20	20	2012	1	370	
Тайшетское	Тагульское	Бирюсинская дача	176	21	64.00	1	64.00	55.63435	97.37734	1993	2		0	0	11	2012	374	П	20	20	2012	1	370	
Тайшетское	Тагульское	Бирюсинская дача	176	28	21.00	1	21.00	55.62953	97.37808	1993	2		0	0	11	2012	374	П	15	15	2012	1	370	
Тайшетское	Тагульское	Бирюсинская дача	176	30	55.00	1	55.00	55.62724	97.38040	1993	2		0	0	11	2012	374	П	20	20	2012	1	370	
Тайшетское	Тагульское	Бирюсинская дача	176	34	20.00	1	20.00	55.62703	97.35969	1993	2		0	0	11	2012	703	К	5	5	2012	1	370	
Тайшетское	Тагульское	Бирюсинская дача	176	38	61.00	1	61.00	55.62299	97.36946	1993	2		0	0	11	2012	374	П	15	15	2012	1	370	
Тайшетское	Тагульское	Бирюсинская дача	176	39	19.00	1	19.00	55.62524	97.35760	1993	2		0	0	11	2012	703	К	5	5	2012	1	370	
Тайшетское	Тагульское	Бирюсинская дача	176	42	28.00	1	28.00	55.62388	97.36148	1993	2		0	0	11	2012	374	П	15	15	2012	1	370	
Тайшетское	Тагульское	Бирюсинская дача	176	44	17.00	1	17.00	55.62275	97.36676	1993	2		0	0	11	2012	374	П	20	20	2012	1	370	
Тайшетское	Тагульское	Бирюсинская дача	176	47	25.00	1	25.00	55.62534	97.37460	1993	2		0	0	11	2012	374	П	20	20	2012	1	370	
Тайшетское	Тагульское	Бирюсинская дача	176	48	88.00	1	88.00	55.62105	97.37329	1993	2		0	0	11	2012	374	П	15	15	2012	1	370	
Тайшетское	Тагульское	Бирюсинская дача	176	9	80.00	1	80.00	55.63589	97.37395	1993	2		0	0	11	2012	374	П	20	20	2012	1	370	
Тайшетское	Верхнебирюсинское	Технический участок 9 кз Верный путь	33	2	38.00	1	15.50	0.00000	0.00000	1985	1	148	0	0	31	2012	371	С	30	30	2012	1	0	
Тайшетское	Тагульское	Тагульская дача	48	3	28.00	1	24.30	0.00000	0.00000	1993	1	149	0	0	31	2013	358	ОС	21	21	2013	1	0	
Тайшетское	Тагульское	Тагульская дача	48	5	43.00	1	23.00	0.00000	0.00000	1993	1	149	0	0	31	2013	371	С	19	19	2013	1	0	
Тайшетское	Тагульское	Бирюсинская дача	46	25	8.00	1	6.00	0.00000	0.00000	1993	1	149	0	0	31	2013	371	С	21	21	2013	1	0	
Тайшетское	Тагульское	Бирюсинская дача	46	27	16.00	1	3.40	0.00000	0.00000	1993	1	149	0	0	31	2013	355	Б	20	20	2013	1	0	
Тайшетское	Тагульское	Тагульская дача	49	3	88.00	1	1.50	0.00000	0.00000	1993	2		0	0	31	2013	371	С	42	42	2013	1	0	
Тайшетское	Тагульское	Тагульская дача	49	3	88.00	1	4.00	0.00000	0.00000	1993	2		0	0	31	2013	869	С	44	44	2013	0	0	
Тайшетское	Шиткинское	Красноборская дача	38	15	24.00	1	12.60	0.00000	0.00000	1993	2		0	0	31	2013	869	Л	43	43	2013	0	0	
Тайшетское	Тагульское	Бирюсинская дача	42	10	112.00	1	4.70	0.00000	0.00000	1993	2		0	0	31	2013	371	С	23	23	2013	1	0	
Тайшетское	Шиткинское	Технический участок 3 кз Таежный	42	3		1	0.90	0.00000	0.00000	1985	2		0	0	31	2013	744	С	29	29	2013	0	0	
Тайшетское	Шиткинское	Технический участок 3 кз Таежный	42	4		1	3.50	0.00000	0.00000	1985	2		0	0	31	2013	744	С	28	28	2013	0	0	
Тайшетское	Шиткинское	Технический участок 3 кз Таежный	42	5		1	0.60	0.00000	0.00000	1985	2		0	0	31	2013	744	С	30	30	2013	0	0	
Тайшетское	Шиткинское	Технический участок 3 кз Таежный	42	6		1	3.60	0.00000	0.00000	1985	2		0	0	31	2013	744	С	28	28	2013	0	0	
Тайшетское	Шиткинское	Технический участок 3 кз Таежный	42	7		1	2.30	0.00000	0.00000	1985	2		0	0	31	2013	744	С	28	28	2013	0	0	
Тайшетское	Шиткинское	Технический участок 3 кз Таежный	42	8		1	3.00	0.00000	0.00000	1985	2		0	0	31	2013	744	С	29	29	2013	0	0	
Тайшетское	Шиткинское	Технический участок 3 кз Таежный	42	9		1	2.10	0.00000	0.00000	1985	2		0	0	31	2013	744	С	31	31	2013	0	0	
Тайшетское	Шиткинское	Технический участок 1 кз им.Лазо	19	6		1	2.00	0.00000	0.00000	1985	2		0	0	31	2013	355	Б	45	45	2013	1	0	
Тайшетское	Шиткинское	Технический участок 1 кз им.Лазо	19	11		1	3.00	0.00000	0.00000	1985	2		0	0	31	2013	355	Б	44	44	2013	1	0	
Тайшетское	Тайшетское	Квитокская дача	105	8	17.00	1	1.00	0.00000	0.00000	1993	2		0	0	31	2013	355	Б	53	53	2013	1	0	
Тайшетское	Тагульское	Тагульская дача	35	19	26.00	1	3.20	0.00000	0.00000	1993	1	148	0	0	31	2013	869	ОС	25	25	2013	0	0	
Тайшетское	Верхнебирюсинское	Верхнебирюсинская дача	25	10	51.00	1	2.60	0.00000	0.00000	1993	1	149	0	0	31	2013	869	С	24	24	2013	0	0	
Тайшетское	Верхнебирюсинское	Верхнебирюсинская дача	25	24	25.00	1	20.10	0.00000	0.00000	1993	1	148	0	0	31	2013	869	С	25	25	2013	0	0	
Тайшетское	Верхнебирюсинское	Верхнебирюсинская дача	25	26	26.00	1	10.00	0.00000	0.00000	1993	1	148	0	0	31	2013	869	С	27	27	2013	0	0	
Тайшетское	Верхнебирюсинское	Верхнебирюсинская дача	25	27	20.00	1	4.60	0.00000	0.00000	1993	1	149	0	0	31	2013	869	С	39	39	2013	0	0	
Тайшетское	Верхнебирюсинское	Верхнебирюсинская дача	25	36	31.00	1	6.00	0.00000	0.00000	1993	1	149	0	0	31	2013	869	С	21	21	2013	0	0	
Тайшетское	Верхнебирюсинское	Верхнебирюсинская дача	69	9	75.00	1	8.60	0.00000	0.00000	1993	1	148	0	0	31	2013	371	С	24	24	2013	1	0	
Тайшетское	Верхнебирюсинское	Верхнебирюсинская дача	69	8	29.00	1	11.40	0.00000	0.00000	1993	1	148	0	0	31	2013	371	С	27	27	2013	1	0	
Тайшетское	Тагульское	Технический участок 8 кз Страна Советов	5	2	0.90	1	0.90	0.00000	0.00000	1985	1	148	0	0	31	2013	371	С	18	18	2013	1	0	
Тайшетское	Тагульское	Технический участок 8 кз Страна Советов	5	3	1.40	1	1.40	0.00000	0.00000	1985	1	148	0	0	31	2013	371	С	19	19	2013	1	0	
Тайшетское	Тагульское	Технический участок 8 кз Страна Советов	5	10	3.00	1	3.00	0.00000	0.00000	1985	1	148	0	0	31	2013	371	С	19	19	2013	1	0	
Тайшетское	Тагульское	Технический участок 8 кз Страна Советов	5	11	3.20	1	3.20	0.00000	0.00000	1985	1	148	0	0	31	2013	371	С	19	19	2013	1	0	
Тайшетское	Тагульское	Технический участок 8 кз Страна Советов	5	15	0.50	1	0.50	0.00000	0.00000	1985	1	148	0	0	31	2013	371	С	16	16	2013	1	0	
Тайшетское	Тайшетское	Квитокская дача	137	2	68.00	1	3.90	0.00000	0.00000	1993	1	148	0	0	31	2013	869	С	28	28	2013	0	0	
Тайшетское	Тайшетское	Квитокская дача	137	2	68.00	1	3.20	0.00000	0.00000	1993	1	148	0	0	31	2013	869	С	25	25	2013	0	0	
Тайшетское	Шиткинское	Технический участок 3 кз Таежный	1	5	21.40	1	21.40	0.00000	0.00000	1985	1	148	0	0	31	2013	869	С	22	22	2013	0	0	
Тайшетское	Верхнебирюсинское	Верхнебирюсинская дача	19	38	20.00	1	20.00	58.56680	103.52696	1993	2		0	0	11	2013	358	ОС	10	10	2013	1	370	
Тайшетское	Верхнебирюсинское	Верхнебирюсинская дача	19	33	52.00	1	52.00	58.56417	103.51761	1993	2		0	0	11	2013	358	ОС	15	15	2013	1	370	
Тайшетское	Верхнебирюсинское	Верхнебирюсинская дача	19	30	17.00	1	17.00	58.56223	103.53392	1993	2		0	0	11	2013	374	П	15	15	2013	1	370	
Тайшетское	Верхнебирюсинское	Верхнебирюсинская дача	19	24	73.00	1	73.00	58.56011	103.53456	1993	2		0	0	11	2013	355	Б	15	15	2013	1	370	
Тайшетское	Верхнебирюсинское	Верхнебирюсинская дача	19	25	12.00	1	12.00	58.55735	103.53617	1993	2		0	0	11	2013	374	П	20	20	2013	1	370	
Тайшетское	Верхнебирюсинское	Верхнебирюсинская дача	19	19	19.00	1	19.00	58.55203	103.53438	1993	2		0	0	11	2013	358	ОС	10	10	2013	1	370	
Тайшетское	Верхнебирюсинское	Верхнебирюсинская дача	19	20	10.00	1	10.00	55.38922	97.72547	1993	2		0	0	11	2013	374	П	20	20	2013	1	370	
Тайшетское	Верхнебирюсинское	Верхнебирюсинская дача	19	14	27.00	1	27.00	55.39215	97.72593	1993	2		0	0	11	2013	374	П	20	20	2013	1	370	
Тайшетское	Верхнебирюсинское	Верхнебирюсинская дача	19	12	14.00	1	14.00	55.39332	97.72600	1993	2		0	0	11	2013	374	П	20	20	2013	1	370	
Тайшетское	Верхнебирюсинское	Верхнебирюсинская дача	19	16	12.00	1	12.00	55.39242	97.73612	1993	2		0	0	11	2013	374	П	15	15	2013	1	370	
Тайшетское	Верхнебирюсинское	Верхнебирюсинская дача	19	17	43.00	1	43.00	55.39135	97.73743	1993	2		0	0	11	2013	358	ОС	10	10	2013	1	370	
Тайшетское	Верхнебирюсинское	Верхнебирюсинская дача	19	35	47.00	1	47.00	55.37158	97.73698	1993	2		0	1	11	2013	355	Б	15	15	2013	1	370	
Тайшетское	Тагульское	Тагульская дача	128	1	196.00	1	196.00	55.34325	97.63838	1993	2		0	0	11	2013	374	П	20	20	2013	1	370	
Тайшетское	Тагульское	Тагульская дача	116	4	37.00	1	37.00	55.40328	97.60239	1993	2		0	1	11	2013	791	К	15	15	2013	1	370	
Тайшетское	Тагульское	Тагульская дача	116	1	107.00	1	107.00	55.40433	97.59051	1993	2		0	0	11	2013	341	П	50	50	2013	0	370	
Тайшетское	Тагульское	Тагульская дача	116	3	41.00	1	41.00	55.40237	97.58877	1993	2		0	0	11	2013	341	П	35	35	2013	0	370	
Тайшетское	Тагульское	Тагульская дача	116	6	24.00	1	24.00	55.39275	97.58653	1993	2		0	1	11	2013	374	П	20	20	2013	1	370	
Тайшетское	Тагульское	Тагульская дача	116	12	108.00	1	108.00	55.38890	97.58300	1993	2		0	1	11	2013	374	П	20	20	2013	1	370	
Тайшетское	Тагульское	Тагульская дача	116	14	17.00	1	17.00	55.38399	97.58197	1993	2		0	0	11	2013	374	П	15	15	2013	1	370	
Тайшетское	Тагульское	Тагульская дача	116	15	28.00	1	28.00	55.37985	97.57801	1993	2		0	1	11	2013	791	К	20	20	2013	1	370	
Тайшетское	Тагульское	Тагульская дача	116	18	152.00	1	152.00	55.37530	97.57960	1993	2		0	1	11	2013	374	П	20	20	2013	1	370	
Тайшетское	Тагульское	Тагульская дача	115	28	42.00	1	42.00	55.37478	97.57527	1993	2		0	0	11	2013	374	П	20	20	2013	1	370	
Тайшетское	Тагульское	Тагульская дача	115	27	97.00	1	97.00	55.37737	97.57408	1993	2		0	0	11	2013	355	Б	15	15	2013	1	370	
Тайшетское	Тагульское	Тагульская дача	115	25	70.00	1	70.00	55.37962	97.57408	1993	2		0	0	11	2013	374	П	20	20	2013	1	370	
Тайшетское	Тагульское	Тагульская дача	115	23	25.00	1	25.00	55.38300	97.57448	1993	2		0	0	11	2013	374	П	15	15	2013	1	370	
Тайшетское	Тагульское	Тагульская дача	115	22	23.00	1	23.00	55.35851	97.57299	1993	2		0	0	11	2013	791	К	15	15	2013	1	370	
Тайшетское	Тагульское	Тагульская дача	115	18	27.00	1	27.00	55.38863	97.57279	1993	2		0	1	11	2013	358	ОС	20	20	2013	1	370	
Тайшетское	Тагульское	Тагульская дача	115	16	67.00	1	67.00	55.39518	97.57568	1993	2		0	0	11	2013	355	Б	15	15	2013	1	370	
Тайшетское	Тагульское	Тагульская дача	115	9	45.00	1	45.00	55.39711	97.57557	1993	2		0	0	11	2013	352	С	25	25	2013	1	370	
Тайшетское	Тагульское	Тагульская дача	115	6	40.00	1	40.00	55.40141	97.57902	1993	2		0	0	11	2013	358	ОС	20	20	2013	1	370	
Тайшетское	Тагульское	Тагульская дача	106	19	37.00	1	37.00	55.40698	97.59250	1993	2		0	1	11	2013	822	П	20	20	2013	0	370	
Тайшетское	Тагульское	Тагульская дача	106	13	111.00	1	111.00	50.42011	97.58537	1993	2		0	0	11	2013	822	П	20	20	2013	0	370	
Тайшетское	Тагульское	Тагульская дача	106	12	32.00	1	32.00	55.41878	97.59045	1993	2		0	0	11	2013	822	К	15	15	2013	0	370	
Тайшетское	Тагульское	Тагульская дача	106	11	28.00	1	28.00	55.42121	97.58028	1993	2		0	0	11	2013	822	К	15	15	2013	0	370	
Тайшетское	Тагульское	Тагульская дача	106	10	66.00	1	66.00	55.41055	97.57704	1993	2		0	0	11	2013	821	П	25	25	2013	0	370	
Тайшетское	Тагульское	Тагульская дача	106	3	35.00	1	35.00	55.41985	97.56483	1993	2		0	0	11	2013	821	П	25	25	2013	0	370	
Тайшетское	Тагульское	Тагульская дача	106	7	28.00	1	28.00	55.41519	97.56279	1993	2		0	0	11	2013	822	П	20	20	2013	0	370	
Тайшетское	Тагульское	Тагульская дача	106	14	83.00	1	83.00	55.41232	97.56987	1993	2		0	1	11	2013	822	П	20	20	2013	0	370	
Тайшетское	Тагульское	Тагульская дача	106	16	53.00	1	53.00	55.40817	97.58744	1993	2		0	1	11	2013	791	К	15	15	2013	1	370	
Тайшетское	Тагульское	Тагульская дача	106	15	10.00	1	10.00	55.41034	97.59055	1993	2		0	0	11	2013	822	П	15	15	2013	0	370	
Тайшетское	Верхнебирюсинское	Верхнебирюсинская дача	25	10	51.00	1	48.40	55.35733	97.68935	1993	2		0	1	11	2013	374	П	20	20	2013	1	370	
Тайшетское	Верхнебирюсинское	Верхнебирюсинская дача	25	5	43.00	1	43.00	55.35950	97.70080	1993	2		0	1	11	2013	374	П	15	15	2013	1	370	

Лесничество	Участковое лесничество	Урочище	Номер лесного квартала	Номер лесотаксационного выдела	Площадь лесотаксационного выдела, га	Обозначение части лесотаксационного выдела (лесопатологического выдела)	Площадь лесотаксационного выдела или его части (лесопатологического выдела), га	Место расположения выдела или его части, географические координаты центра участка*		Год лесоустройства	Целевое назначение лесов (код)	Категория защитных лесов (код)	Отметка об ОЗУ*	Отметка об аренде*	Источник данных	Дата проведения наблюдения (обследования) или создания первичного документа	Причина (-ны) повреждения насаждения	Повреждаемая (-мые) порода (-ды)	Общий отпад насаждения (усыхания) по запасу, %	Степень повреждения (поражения) насаждения	Дата внесения данных в реестр*	Отметка об актуальности данных	Отметка о необходимости включения в реестр МЗЛ	Примечание
								широта	долгота															
1	2	3	4	5	6	7	8	9	10	11	12	13	14	15	16	17	18	19	20	21	22	23	24	25
Тайшетское	Верхнебирюсинское	Верхнебирюсинская дача	25	19	21.00	1	21.00	55.35350	97.70082	1993	2		0	1	11	2013	374	П	15	15	2013	1	370	
Тайшетское	Верхнебирюсинское	Верхнебирюсинская дача	25	18	17.00	1	17.00	55.35320	97.69143	1993	2		0	0	11	2013	374	П	20	20	2013	1	370	
Тайшетское	Верхнебирюсинское	Верхнебирюсинская дача	25	26	26.00	1	16.00	55.35077	97.69200	1993	2		0	1	11	2013	374	П	20	20	2013	1	370	
Тайшетское	Верхнебирюсинское	Верхнебирюсинская дача	25	31	27.00	1	27.00	55.34087	97.70553	1993	2		0	1	11	2013	374	П	15	15	2013	1	370	
Тайшетское	Верхнебирюсинское	Верхнебирюсинская дача	25	37	16.00	1	16.00	55.34035	97.70213	1993	2		0	1	11	2013	374	П	15	15	2013	1	370	
Тайшетское	Верхнебирюсинское	Верхнебирюсинская дача	25	39	21.00	1	21.00	55.33998	97.70452	1993	2		0	1	11	2013	858	С	90	90	2013	0	370	
Тайшетское	Верхнебирюсинское	Верхнебирюсинская дача	25	36	31.00	1	25.00	55.34015	97.70542	1993	2		0	1	11	2013	858	С	90	90	2013	0	370	
Тайшетское	Верхнебирюсинское	Верхнебирюсинская дача	25	35	41.00	1	41.00	55.34153	97.70782	1993	2		0	1	11	2013	358	ОС	15	15	2013	1	370	
Тайшетское	Верхнебирюсинское	Верхнебирюсинская дача	25	28	24.00	1	24.00	55.34155	97.70782	1993	2		0	1	11	2013	361	Б	20	20	2013	1	370	
Тайшетское	Верхнебирюсинское	Верхнебирюсинская дача	25	29	17.00	1	17.00	55.34295	97.70895	1993	2		0	1	11	2013	374	П	5	5	2013	1	370	
Тайшетское	Верхнебирюсинское	Верхнебирюсинская дача	25	23	42.00	1	42.00	55.35343	97.72690	1993	2		0	0	11	2013	358	ОС	15	15	2013	1	370	
Тайшетское	Верхнебирюсинское	Верхнебирюсинская дача	25	22	16.00	1	16.00	55.35437	97.71870	1993	2		0	1	11	2013	869	С	40	40	2013	0	370	
Тайшетское	Верхнебирюсинское	Верхнебирюсинская дача	25	17	74.00	1	74.00	55.35557	97.71843	1993	2		0	0	11	2013	374	П	10	10	2013	1	370	
Тайшетское	Верхнебирюсинское	Верхнебирюсинская дача	25	15	7.00	1	7.00	55.35785	97.71865	1993	2		0	0	11	2013	371	С	10	10	2013	1	370	
Тайшетское	Верхнебирюсинское	Верхнебирюсинская дача	25	14	13.00	1	13.00	55.35788	97.70580	1993	2		0	1	11	2013	374	П	15	15	2013	1	370	
Тайшетское	Верхнебирюсинское	Верхнебирюсинская дача	25	13	16.00	1	16.00	55.36730	97.72118	1993	2		0	0	11	2013	858	С	90	90	2013	0	370	
Тайшетское	Тагульское	Тагульская дача	107	17	22.00	1	22.00	55.40607	97.61191	1993	2		0	1	11	2013	241	П	20	20	2013	1	370	
Тайшетское	Тагульское	Тагульская дача	107	18	17.00	1	17.00	55.40453	97.61128	1993	2		0	0	11	2013	241	П	10	10	2013	1	370	
Тайшетское	Тагульское	Тагульская дача	107	15	67.00	1	67.00	55.40897	97.61535	1993	2		0	1	11	2013	869	С	10	10	2013	0	370	
Тайшетское	Верхнебирюсинское	Верхнебирюсинская дача	10	24	246.00	1	246.00	55.41588	97.61912	1993	2		0	0	11	2013	241	П	20	20	2013	1	370	
Тайшетское	Тагульское	Тагульская дача	107	13	26.00	1	26.00	55.42450	97.61565	1993	2		0	0	11	2013	869	С	30	30	2013	0	370	
Тайшетское	Тагульское	Тагульская дача	107	8	30.00	1	30.00	55.43167	97.52515	1993	2		0	0	11	2013	858	С	100	100	2013	0	370	
Тайшетское	Верхнебирюсинское	Верхнебирюсинская дача	10	12	9.00	1	9.00	55.42731	97.66385	1993	2		0	0	11	2013	358	ОС	15	15	2013	1	370	
Тайшетское	Верхнебирюсинское	Верхнебирюсинская дача	10	17	42.00	1	42.00	55.42375	97.66141	1993	2		0	0	11	2013	241	П	10	10	2013	1	370	
Тайшетское	Верхнебирюсинское	Верхнебирюсинская дача	10	20	38.00	1	38.00	55.42113	97.66538	1993	2		0	1	11	2013	241	П	20	20	2013	1	370	
Тайшетское	Верхнебирюсинское	Верхнебирюсинская дача	10	19	132.00	1	132.00	55.41860	97.64899	1993	2		0	0	11	2013	241	П	10	10	2013	1	370	
Тайшетское	Верхнебирюсинское	Верхнебирюсинская дача	10	25	50.00	1	50.00	55.41198	97.66383	1993	2		0	0	11	2013	241	П	25	25	2013	1	370	
Тайшетское	Тагульское	Тагульская дача	117	4	30.00	1	30.00	55.39678	97.61525	1993	2		0	0	11	2013	241	П	0	0	2013	1	370	
Тайшетское	Тагульское	Тагульская дача	116	13	53.00	1	53.00	55.38551	97.60693	1993	2		0	0	11	2013	241	П	15	15	2013	1	370	
Тайшетское	Тагульское	Тагульская дача	117	10	52.00	1	52.00	55.38077	97.62462	1993	2		0	1	11	2013	241	П	15	15	2013	1	370	
Тайшетское	Тагульское	Тагульская дача	117	20	322.00	1	322.00	55.37719	97.64394	1993	2		0	0	11	2013	241	П	20	20	2013	1	370	
Тайшетское	Тагульское	Тагульская дача	117	17	23.00	1	23.00	55.37775	97.63407	1993	2		0	0	11	2013	821	К	20	20	2013	0	370	
Тайшетское	Тагульское	Тагульская дача	117	15	10.00	1	10.00	55.37920	97.63632	1993	2		0	0	11	2013	821	К	15	15	2013	0	370	
Тайшетское	Тагульское	Тагульская дача	117	18	40.00	1	40.00	55.37590	97.64740	1993	2		0	0	11	2013	821	К	15	15	2013	0	370	
Тайшетское	Тагульское	Тагульская дача	117	22	41.00	1	41.00	55.37017	97.65293	1993	2		0	0	11	2013	821	К	20	20	2013	0	370	
Тайшетское	Тагульское	Тагульская дача	117	7	24.00	1	24.00	55.39060	97.63900	1993	2		0	0	11	2013	241	П	20	20	2013	1	370	
Тайшетское	Тагульское	Тагульская дача	116	21	52.00	1	52.00	55.37639	97.64557	1993	2		0	0	11	2013	355	Б	15	15	2013	1	370	
Тайшетское	Тагульское	Тагульская дача	116	20	8.00	1	8.00	55.36811	97.60106	1993	2		0	0	11	2013	355	Б	15	15	2013	1	370	
Тайшетское	Тагульское	Тагульская дача	116	19	85.00	1	85.00	55.36836	97.59171	1993	2		0	1	11	2013	355	Б	15	15	2013	1	370	
Тайшетское	Тагульское	Бирюсинская дача	326	13	93.00	1	93.00	55.24083	96.79138	1993	1	148	0	0	11	2013	821	К	15	15	2013	0	370	
Тайшетское	Тагульское	Бирюсинская дача	325	15	46.00	1	46.00	55.24388	96.78666	1993	2		0	0	11	2013	357	К	15	15	2013	1	370	
Тайшетское	Тагульское	Бирюсинская дача	325	13	22.00	1	22.00	55.24527	96.80944	1993	2		0	0	11	2013	357	К	15	15	2013	1	370	
Тайшетское	Тагульское	Бирюсинская дача	325	6	19.00	1	19.00	55.26777	96.77666	1993	2		0	0	11	2013	821	Е	15	15	2013	0	370	
Тайшетское	Тагульское	Бирюсинская дача	325	8	55.00	1	55.00	55.25388	96.77361	1993	2		0	0	11	2013	374	П	15	15	2013	1	370	
Тайшетское	Тагульское	Бирюсинская дача	325	7	6.00	1	6.00	55.25333	96.77111	1993	2		0	0	11	2013	357	К	15	15	2013	1	370	
Тайшетское	Тагульское	Бирюсинская дача	325	5	205.00	1	205.00	55.24972	96.78944	1993	2		0	0	11	2013	821	К	15	15	2013	0	370	
Тайшетское	Тагульское	Бирюсинская дача	325	11	112.00	1	112.00	55.26444	96.77194	1993	2		0	0	11	2013	821	П	30	30	2013	0	370	
Тайшетское	Тагульское	Бирюсинская дача	325	16	137.00	1	137.00	55.24111	96.77638	1993	2		0	0	11	2013	374	П	20	20	2013	1	370	
Тайшетское	Тагульское	Бирюсинская дача	325	19	32.00	1	32.00	55.24500	96.77055	1993	2		0	0	11	2013	355	Б	20	20	2013	1	370	
Тайшетское	Тагульское	Бирюсинская дача	326	22	24.00	1	24.00	55.23027	96.77694	1993	2		0	0	11	2013	821	К	20	20	2013	0	370	
Тайшетское	Тагульское	Бирюсинская дача	326	14	32.00	1	32.00	55.22833	96.81083	1993	1	148	0	0	11	2013	821	К	10	10	2013	0	370	
Тайшетское	Тагульское	Бирюсинская дача	326	15	15.00	1	15.00	55.23000	96.79916	1993	1	148	0	0	11	2013	821	К	15	15	2013	0	370	
Тайшетское	Тагульское	Бирюсинская дача	286	22	38.00	1	38.00	55.35333	97.00222	1993	1	148	0	0	11	2013	371	С	20	20	2013	1	370	
Тайшетское	Тагульское	Бирюсинская дача	286	18	32.00	1	32.00	55.35222	96.99500	1993	1	148	0	0	11	2013	371	С	15	15	2013	1	370	
Тайшетское	Тагульское	Бирюсинская дача	286	16	50.00	1	50.00	55.35250	96.99083	1993	1	148	0	0	11	2013	821	К	15	15	2013	0	370	
Тайшетское	Тагульское	Бирюсинская дача	286	21	12.00	1	12.00	55.35222	96.98694	1993	1	148	0	0	11	2013	374	П	15	15	2013	1	370	
Тайшетское	Тагульское	Бирюсинская дача	285	18	21.00	1	21.00	55.35277	96.98166	1993	2		0	0	11	2013	374	П	15	15	2013	1	370	
Тайшетское	Тагульское	Бирюсинская дача	285	16	44.00	1	44.00	55.35527	96.97111	1993	2		0	0	11	2013	821	К	15	15	2013	0	370	
Тайшетское	Тагульское	Бирюсинская дача	285	20	87.00	1	87.00	55.35333	96.96861	1993	2		0	0	11	2013	821	П	10	10	2013	0	370	
Тайшетское	Тагульское	Бирюсинская дача	285	17	10.00	1	10.00	55.35416	96.96361	1993	2		0	0	11	2013	358	ОС	15	15	2013	1	370	
Тайшетское	Тагульское	Бирюсинская дача	285	15	98.00	1	98.00	55.35416	96.95361	1993	2		0	0	11	2013	374	П	20	20	2013	1	370	
Тайшетское	Тагульское	Бирюсинская дача	285	21	57.00	1	57.00	55.35194	96.94777	1993	2		0	0	11	2013	821	П	10	10	2013	0	370	
Тайшетское	Тагульское	Бирюсинская дача	284	18	23.00	1	23.00	55.34638	96.94222	1993	1	145	0	0	11	2013	821	П	10	10	2013	0	370	
Тайшетское	Тагульское	Бирюсинская дача	284	19	13.00	1	13.00	55.34388	96.94250	1993	1	145	0	0	11	2013	374	П	10	10	2013	1	370	
Тайшетское	Тагульское	Бирюсинская дача	296	3	30.00	1	30.00	55.34111	96.94555	1993	2		0	0	11	2013	374	П	10	10	2013	1	370	
Тайшетское	Тагульское	Бирюсинская дача	296	12	152.00	1	152.00	55.34083	96.94888	1993	2		0	0	11	2013	821	К	15	15	2013	0	370	
Тайшетское	Тагульское	Бирюсинская дача	296	4	7.00	1	7.00	55.34055	96.95277	1993	2		0	0	11	2013	821	К	15	15	2013	0	370	
Тайшетское	Тагульское	Бирюсинская дача	285	22	8.00	1	8.00	55.34166	96.95527	1993	2		0	0	11	2013	821	К	15	15	2013	0	370	
Тайшетское	Тагульское	Бирюсинская дача	296	5	7.00	1	7.00	55.34055	96.95611	1993	2		0	0	11	2013	374	П	15	15	2013	1	370	
Тайшетское	Тагульское	Бирюсинская дача	285	23	7.00	1	7.00	55.34138	96.95861	1993	2		0	0	11	2013	374	П	15	15	2013	1	370	
Тайшетское	Тагульское	Бирюсинская дача	296	6	66.00	1	66.00	55.34055	96.95880	1993	2		0	0	11	2013	821	П	10	10	2013	0	370	
Тайшетское	Тагульское	Бирюсинская дача	285	24	13.00	1	13.00	55.34083	96.96440	1993	2		0	0	11	2013	821	П	10	10	2013	0	370	
Тайшетское	Тагульское	Бирюсинская дача	296	7	16.00	1	16.00	55.34000	96.96583	1993	2		0	0	11	2013	821	П	10	10	2013	0	370	
Тайшетское	Тагульское	Бирюсинская дача	297	1	25.00	1	25.00	55.34000	96.97444	1993	2		0	0	11	2013	821	П	10	10	2013	0	370	
Тайшетское	Тагульское	Бирюсинская дача	285	26	16.00	1	16.00	55.34083	96.98555	1993	2		0	0	11	2013	358	ОС	20	20	2013	1	370	
Тайшетское	Тагульское	Бирюсинская дача	286	25	13.00	1	13.00	55.34055	96.98722	1993	1	148	0	0	11	2013	358	ОС	20	20	2013	1	370	
Тайшетское	Тагульское	Бирюсинская дача	286	26	19.00	1	19.00	55.34083	96.99277	1993	1	148	0	0	11	2013	821	Е	10	10	2013	0	370	
Тайшетское	Тагульское	Бирюсинская дача	297	2	85.00	1	85.00	55.33972	96.99583	1993	2		0	0	11	2013	374	П	15	15	2013	1	370	
Тайшетское	Тагульское	Бирюсинская дача	286	27	31.00	1	31.00	55.34055	97.00500	1993	1	148	0	0	11	2013	821	Е	15	15	2013	0	370	
Тайшетское	Тагульское	Бирюсинская дача	298	1	9.00	1	9.00	55.33972	97.00583	1993	1	148	0	0	11	2013	374	П	15	15	2013	1	370	
Тайшетское	Тагульское	Бирюсинская дача	286	23	41.00	1	41.00	55.34055	97.01111	1993	1	148	0	0	11	2013	821	К	15	15	2013	0	370	
Тайшетское	Тагульское	Бирюсинская дача	298	3	43.00	1	43.00	55.33916	97.00750	1993	1	148	0	0	11	2013	355	Б	15	15	2013	1	370	
Тайшетское	Тагульское	Бирюсинская дача	298	4	59.00	1	59.00	55.33944	97.01388	1993	1	148	0	0	11	2013	821	К	15	15	2013	0	370	
Тайшетское	Тагульское	Бирюсинская дача	232	21	11.00	1	11.00	55.48861	97.04583	1993	2		0	0	11	2013	374	П	15	15	2013	1	370	
Тайшетское	Тагульское	Бирюсинская дача	232	25	8.00	1	8.00	55.48722	97.04416	1993	2		0	0	11	2013	374	П	20	20	2013	1	370	
Тайшетское	Тагульское	Бирюсинская дача	232	23	36.00	1	36.00	55.48833	97.04722	1993	2		0	0	11	2013	358	ОС	10	10	2013	1	370	
Тайшетское	Тагульское	Бирюсинская дача	232	18	66.00	1	66.00	55.48972	97.02750	1993	2		0	0	11	2013	374	П	15	15	2013	1	370	
Тайшетское	Тагульское	Бирюсинская дача	232	20	14.00	1	14.00	55.48888	97.02277	1993	2		0	0	11	2013	358	ОС	10	10	2013	1	370	
Тайшетское	Тагульское	Бирюсинская дача	231	8	122.00	1	122.00	55.49472	97.00777	1993	2		0	0	11	2013	355	Б	20	20	2013	1	370	
Тайшетское	Тагульское	Бирюсинская дача	231	2	106.00	1	106.00	55.49666	96.99222	1993	2		0	0	11	2013	374	П	20	20	2013	1	370	
Тайшетское	Тагульское	Бирюсинская дача	231	13	68.00	1	68.00	55.49500	96.98944	1993	2		0	0	11	2013	374	П	15	15	2013	1	370	
Тайшетское	Тагульское	Бирюсинская дача	231	6	23.00	1	23.00	55.49472	97.00000	1993	2		0	0	11	2013	374	П	15	15	2013	1	370	
Тайшетское	Тагульское	Бирюсинская дача	231	9	41.00	1	41.00	55.49416	96.98166	1993	2		0	0	11	2013	358	ОС	15	15	2013	1	370	
Тайшетское	Тагульское	Бирюсинская дача	231	12	18.00	1	18.00	55.49222	96.98055	1993	2		0	0	11	2013	374	П	20	20	2013	1	370	
Тайшетское	Тагульское	Бирюсинская дача	231	11	33.00	1	33.00	55.49055	96.97444	1993	2		0	0	11	2013	374	П	15	15	2013	1	370	
Тайшетское	Тагульское	Бирюсинская дача	231	10	45.00	1	45.00	55.48861	96.97083	1993	2		0	0	11	2013	821	П	10	10	2013	0	370	
Тайшетское	Тагульское	Бирюсинская дача	245	1	22.00	1	22.00	55.48722	96.97250	1993	2		0	0	11	2013	821	П	10	10	2013	0	370	
Тайшетское	Тагульское	Бирюсинская дача	245	4	34.00	1	34.00	55.48555	96.97694	1993	2		0	0	11	2013	374	П	15	15	2013	1	370	
Тайшетское	Тагульское	Бирюсинская дача	245	6	58.00	1	58.00	55.48500	96.98277	1993	2		0	0	11	2013	821	П	10	10	2013	0	370	
Тайшетское	Тагульское	Бирюсинская дача	245	9	144.00	1	144.00	55.48138	96.98388	1993	2		0	0	11	2013	374	П	20	20	2013	1	370	
Тайшетское	Тагульское	Бирюсинская дача	245	5	31.00	1	31.00	55.48194	96.98944	1993	2		0	0	11	2013	374	П	20	20	2013	1	370	
Тайшетское	Тагульское	Бирюсинская дача	246	5	49.00	1	49.00	55.48305	96.99527	1993	2		0	0	11	2013	374	П	20	20	2013	1	370	
Тайшетское	Тагульское	Бирюсинская дача	246	7	74.00	1	74.00	55.48166	97.00638	1993	2		0	0	11	2013	374	П	15	15	2013	1	370	
Тайшетское	Тагульское	Бирюсинская дача	246	8	115.00	1	115.00	55.48055	97.00944	1993	2		0	0	11	2013	374	П	25	25	2013	1	370	
Тайшетское	Тагульское	Бирюсинская дача	246	6	50.00	1	50.00	55.45166	97.02027	1993	2		0	0	11	2013	374	П	15	15	2013	1	370	
Тайшетское	Тагульское	Бирюсинская дача	247	31	4.00	1	4.00	55.48166	97.02472	1993	2		0	0	11	2013	374	П	20	20	2013	1	370	
Тайшетское	Тагульское	Бирюсинская дача	247	33	14.00	1	14.00	55.48027	97.02444	1993	2		0	0	11	2013	374	П	25	25	2013	1	370	
Тайшетское	Тагульское	Бирюсинская дача	247	6	21.00	1	21.00	55.48000	97.03027	1993	1	148	0	0	11	2013	374	П	20	20	2013	1	370	
Тайшетское	Тагульское	Бирюсинская дача	247	7	15.00	1	15.00	55.47888	97.04000	1993	1	148	0	0	11	2013	358	ОС	10	10	2013	1	370	
Тайшетское	Тагульское	Бирюсинская дача	247	8	21.00	1	21.00	55.48055	97.04527	1993	1	148	0	0	11	2013	374	П	25	25	2013	1	370	

Лесничество	Участковое лесничество	Урочище	Номер лесного квартала	Номер лесотаксационного выдела	Площадь лесотаксационного выдела, га	Обозначение части лесотаксационного выдела (лесопатологического выдела)	Площадь лесотаксационного выдела или его части (лесопатологического выдела), га	Место расположения выдела или его части, географические координаты центра участка*		Год лесоустройства	Целевое назначение лесов (код)	Категория защитных лесов (код)	Отметка об ОЗУ*	Отметка об аренде*	Источник данных	Дата проведения наблюдения (обследования) или создания первичного документа	Причина (-ны) повреждения насаждения	Повреждаемая (-мые) порода (-ды)	Общий отпад насаждения (усыхания) по запасу, %	Степень повреждения (поражения) насаждения	Дата внесения данных в реестр*	Отметка об актуальности данных	Отметка о необходимости включения в реестр МЗП	Примечание
								широта	долгота															
1	2	3	4	5	6	7	8	9	10	11	12	13	14	15	16	17	18	19	20	21	22	23	24	25
Тайшетское	Тагульское	Бирюсинская дача	326	8	60.00	1	60.00	55.25183	96.82625	1993	1	149	0	0	11	2013	869	К	90	90	2013	0	370	
Тайшетское	Тагульское	Бирюсинская дача	326	3	92.00	1	92.00	55.25313	96.80667	1993	1	149	0	0	11	2013	869	П	90	90	2013	0	370	
Тайшетское	Тагульское	Бирюсинская дача	326	1	14.00	1	14.00	55.25235	96.80890	1993	1	149	0	0	11	2013	869	П	100	100	2013	0	370	
Тайшетское	Тагульское	Бирюсинская дача	307	18	59.00	1	59.00	55.25482	96.80450	1993	2		0	0	11	2013	869	П	100	100	2013	0	370	
Тайшетское	Тагульское	Бирюсинская дача	307	13	318.00	1	318.00	55.25657	96.80242	1993	2		0	0	11	2013	869	П	100	100	2013	0	370	
Тайшетское	Тагульское	Бирюсинская дача	307	9	13.00	1	13.00	55.27372	96.80893	1993	2		0	0	11	2013	869	ОС	90	90	2013	0	370	
Тайшетское	Тагульское	Бирюсинская дача	307	7	23.00	1	23.00	55.27535	96.80763	1993	2		0	0	11	2013	869	П	100	100	2013	0	370	
Тайшетское	Тагульское	Бирюсинская дача	307	3	76.00	1	76.00	55.27637	96.80447	1993	2		0	0	11	2013	869	П	70	70	2013	0	370	
Тайшетское	Тагульское	Бирюсинская дача	307	6	108.00	1	108.00	55.27478	96.80448	1993	2		0	0	11	2013	869	П	90	90	2013	0	370	
Тайшетское	Тагульское	Бирюсинская дача	307	17	97.00	1	97.00	55.25802	96.79217	1993	2		0	0	11	2013	869	К	90	90	2013	0	370	
Тайшетское	Тагульское	Бирюсинская дача	307	10	21.00	1	21.00	55.25878	96.78952	1993	2		0	0	11	2013	869	П	95	95	2013	0	370	
Тайшетское	Тагульское	Бирюсинская дача	325	2	214.00	1	214.00	55.25855	96.78822	1993	2		0	0	11	2013	869	П	100	100	2013	0	370	
Тайшетское	Тагульское	Бирюсинская дача	325	10	72.00	1	72.00	55.25265	96.78850	1993	2		0	0	11	2013	869	П	50	50	2013	0	370	
Тайшетское	Тагульское	Бирюсинская дача	307	19	93.00	1	93.00	55.25203	96.78807	1993	2		0	0	11	2013	869	П	100	100	2013	0	370	
Тайшетское	Тагульское	Бирюсинская дача	325	9	71.00	1	71.00	55.25585	96.78800	1993	2		0	0	11	2013	869	П	100	100	2013	0	370	
Тайшетское	Тагульское	Бирюсинская дача	325	14	33.00	1	33.00	55.24168	96.78758	1993	2		0	0	11	2013	869	К	100	100	2013	0	370	
Тайшетское	Тагульское	Бирюсинская дача	307	20	12.00	1	12.00	55.24265	96.78772	1993	2		0	0	11	2013	869	К	100	100	2013	0	370	
Тайшетское	Тагульское	Бирюсинская дача	326	7	31.00	1	31.00	55.23580	96.78897	1993	1	149	0	0	11	2013	821	П	10	10	2013	0	370	
Тайшетское	Тагульское	Бирюсинская дача	326	11	43.00	1	43.00	55.23955	96.78972	1993	1	149	0	0	11	2013	821	С	10	10	2013	0	370	
Тайшетское	Тагульское	Бирюсинская дача	273	9	46.00	1	46.00	55.40338	96.97628	1993	1	149	0	0	11	2013	374	П	10	10	2013	1	370	
Тайшетское	Тагульское	Бирюсинская дача	273	12	58.00	1	58.00	55.40472	96.98393	1993	1	149	0	0	11	2013	374	П	15	15	2013	1	370	
Тайшетское	Тагульское	Бирюсинская дача	273	11	35.00	1	35.00	55.39138	96.97495	1993	1	149	0	0	11	2013	358	ОС	20	20	2013	1	370	
Тайшетское	Тагульское	Бирюсинская дача	273	8	34.00	1	34.00	55.39137	96.97493	1993	1	149	0	0	11	2013	374	П	15	15	2013	1	370	
Тайшетское	Тагульское	Бирюсинская дача	273	10	13.00	1	13.00	55.38988	96.58157	1993	1	149	0	0	11	2013	374	П	20	20	2013	1	370	
Тайшетское	Тагульское	Бирюсинская дача	272	9	61.00	1	61.00	55.38890	96.95825	1993	2		0	0	11	2013	374	П	10	10	2013	1	370	
Тайшетское	Тагульское	Бирюсинская дача	272	6	66.00	1	66.00	55.38828	96.95658	1993	2		0	0	11	2013	358	ОС	10	10	2013	1	370	
Тайшетское	Тагульское	Бирюсинская дача	272	8	46.00	1	46.00	55.38828	96.95658	1993	2		0	0	11	2013	358	ОС	20	20	2013	1	370	
Тайшетское	Тагульское	Бирюсинская дача	271	19	15.00	1	15.00	55.38522	96.94190	1993	1	145	0	0	11	2013	358	ОС	20	20	2013	1	370	
Тайшетское	Тагульское	Бирюсинская дача	271	12	77.00	1	77.00	55.39045	96.93983	1993	1	145	0	0	11	2013	374	П	15	15	2013	1	370	
Тайшетское	Тагульское	Бирюсинская дача	271	18	14.00	1	14.00	55.38957	96.93688	1993	1	145	0	0	11	2013	358	ОС	15	15	2013	1	370	
Тайшетское	Тагульское	Бирюсинская дача	271	17	13.00	1	13.00	55.38992	96.94882	1993	1	145	0	0	11	2013	374	П	15	15	2013	1	370	
Тайшетское	Тагульское	Бирюсинская дача	271	16	17.00	1	17.00	55.38903	96.92583	1993	1	145	0	0	11	2013	358	ОС	15	15	2013	1	370	
Тайшетское	Тагульское	Бирюсинская дача	271	10	50.00	1	50.00	55.38850	96.90995	1993	1	145	0	0	11	2013	357	К	10	10	2013	1	370	
Тайшетское	Тагульское	Бирюсинская дача	270	6	90.00	1	90.00	55.39177	96.90832	1993	1	145	0	0	11	2013	374	П	10	10	2013	1	370	
Тайшетское	Тагульское	Бирюсинская дача	270	14	12.00	1	12.00	55.39588	96.90825	1993	1	145	0	0	11	2013	358	ОС	15	15	2013	1	370	
Тайшетское	Тагульское	Бирюсинская дача	271	13	29.00	1	29.00	55.38833	96.91968	1993	1	145	0	0	11	2013	358	ОС	15	15	2013	1	370	
Тайшетское	Тагульское	Бирюсинская дача	271	24	9.00	1	9.00	55.39082	96.92430	1993	1	145	0	0	11	2013	374	П	25	25	2013	1	370	
Тайшетское	Тагульское	Бирюсинская дача	271	27	53.00	1	53.00	55.39655	96.93458	1993	1	145	0	0	11	2013	374	П	15	15	2013	1	370	
Тайшетское	Тагульское	Бирюсинская дача	271	22	38.00	1	38.00	55.39983	96.93990	1993	1	145	0	0	11	2013	374	П	15	15	2013	1	370	
Тайшетское	Тагульское	Бирюсинская дача	271	28	37.00	1	37.00	55.38840	96.93680	1993	1	145	0	0	11	2013	374	П	15	15	2013	1	370	
Тайшетское	Тагульское	Бирюсинская дача	271	23	13.00	1	13.00	55.38523	96.94193	1993	1	145	0	0	11	2013	374	П	20	20	2013	1	370	
Тайшетское	Тагульское	Бирюсинская дача	272	10	114.00	1	114.00	55.38673	96.95377	1993	2		0	0	11	2013	374	П	20	20	2013	1	370	
Тайшетское	Тагульское	Бирюсинская дача	272	11	26.00	1	26.00	55.38558	96.95323	1993	2		0	0	11	2013	357	К	15	15	2013	1	370	
Тайшетское	Тагульское	Бирюсинская дача	272	12	23.00	1	23.00	55.38547	96.95915	1993	2		0	0	11	2013	821	П	10	10	2013	0	370	
Тайшетское	Тагульское	Бирюсинская дача	272	15	24.00	1	24.00	55.37590	96.96958	1993	2		0	0	11	2013	821	Б	10	10	2013	0	370	
Тайшетское	Тагульское	Бирюсинская дача	273	13	42.00	1	42.00	55.38567	96.97585	1993	1	149	0	0	11	2013	374	П	15	15	2013	1	370	
Тайшетское	Тагульское	Бирюсинская дача	273	15	30.00	1	30.00	55.37643	96.97373	1993	1	149	0	0	11	2013	357	С	15	15	2013	1	370	
Тайшетское	Тагульское	Бирюсинская дача	273	16	34.00	1	34.00	55.38595	97.98785	1993	1	149	0	0	11	2013	374	П	20	20	2013	1	370	
Тайшетское	Тагульское	Бирюсинская дача	273	14	18.00	1	18.00	55.38532	96.99115	1993	1	149	0	0	11	2013	821	П	10	10	2013	0	370	
Тайшетское	Тагульское	Бирюсинская дача	273	21	43.00	1	43.00	55.37645	96.99202	1993	1	149	0	0	11	2013	357	К	20	20	2013	1	370	
Тайшетское	Тагульское	Бирюсинская дача	220	35	24.00	1	24.00	55.52143	97.02627	1993	1	149	0	0	11	2013	358	ОС	10	10	2013	1	370	
Тайшетское	Тагульское	Бирюсинская дача	230	10	36.00	1	36.00	55.51947	96.96875	1993	2		0	0	11	2013	355	Б	15	15	2013	1	370	
Тайшетское	Тагульское	Бирюсинская дача	230	20	104.00	1	104.00	55.50773	96.97567	1993	2		0	0	11	2013	374	П	10	10	2013	1	370	
Тайшетское	Тагульское	Бирюсинская дача	230	15	25.00	1	25.00	55.50733	96.99007	1993	2		0	0	11	2013	374	П	5	5	2013	1	370	
Тайшетское	Тагульское	Бирюсинская дача	230	26	24.00	1	24.00	55.50572	97.00148	1993	2		0	0	11	2013	374	П	20	20	2013	1	370	
Тайшетское	Тагульское	Бирюсинская дача	367	12	51.00	1	51.00	55.17409	55.86038	1993	1	145	0	0	11	2013	374	П	0	0	2013	1	370	
Тайшетское	Тагульское	Бирюсинская дача	367	11	41.00	1	41.00	55.17568	96.84859	1993	1	145	0	0	11	2013	822	К	20	20	2013	0	370	
Тайшетское	Тагульское	Бирюсинская дача	367	6	68.00	1	68.00	55.17884	96.84859	1993	1	145	0	0	11	2013	822	К	15	15	2013	0	370	
Тайшетское	Тагульское	Бирюсинская дача	367	8	21.00	1	21.00	55.18245	96.85764	1993	1	145	0	0	11	2013	374	П	25	25	2013	0	370	
Тайшетское	Тагульское	Бирюсинская дача	367	9	13.00	1	13.00	55.18228	96.86014	1993	1	145	0	0	11	2013	822	К	20	20	2013	0	370	
Тайшетское	Тагульское	Бирюсинская дача	367	10	20.00	1	20.00	55.17884	96.87971	1993	1	145	0	0	11	2013	374	П	25	25	2013	0	370	
Тайшетское	Тагульское	Бирюсинская дача	368	9	209.00	1	209.00	55.18273	96.86828	1993	1	145	0	0	11	2013	374	П	20	20	2013	0	370	
Тайшетское	Тагульское	Бирюсинская дача	368	10	164.00	1	164.00	55.17845	96.88878	1993	1	145	0	0	11	2013	374	П	20	20	2013	0	370	
Тайшетское	Тагульское	Бирюсинская дача	368	13	193.00	1	193.00	55.17344	96.88566	1993	1	145	0	0	11	2013	822	К	15	15	2013	0	370	
Тайшетское	Тагульское	Бирюсинская дача	369	10	242.00	1	242.00	55.16681	96.91577	1993	1	145	0	0	11	2013	374	П	20	20	2013	0	370	
Тайшетское	Тагульское	Бирюсинская дача	368	11	118.00	1	118.00	55.16187	96.93126	1993	1	145	0	0	11	2013	374	П	25	25	2013	0	370	
Тайшетское	Тагульское	Бирюсинская дача	367	14	68.00	1	68.00	55.16151	96.87185	1993	1	145	0	0	11	2013	374	П	25	25	2013	0	370	
Тайшетское	Тагульское	Бирюсинская дача	367	13	66.00	1	66.00	55.16296	97.86238	1993	1	145	0	0	11	2013	822	К	20	20	2013	0	370	
Тайшетское	Тагульское	Бирюсинская дача	260	23	20.00	1	20.00	55.41325	96.98642	1993	1	149	0	0	11	2013	355	Б	20	20	2013	0	370	
Тайшетское	Тагульское	Бирюсинская дача	260	21	17.00	1	17.00	55.41548	96.97353	1993	1	149	0	0	11	2013	374	П	20	20	2013	0	370	
Тайшетское	Тагульское	Бирюсинская дача	273	3	50.00	1	50.00	55.41080	96.97192	1993	1	149	0	0	11	2013	374	П	25	25	2013	0	370	
Тайшетское	Тагульское	Бирюсинская дача	259	31	21.00	1	21.00	55.41367	96.96614	1993	2		0	0	11	2013	374	П	30	30	2013	0	370	
Тайшетское	Тагульское	Бирюсинская дача	259	27	90.00	1	90.00	55.41365	96.95795	1993	2		0	0	11	2013	374	П	25	25	2013	0	370	
Тайшетское	Тагульское	Бирюсинская дача	272	2	37.00	1	37.00	55.41197	96.95570	1993	2		0	0	11	2013	374	П	25	25	2013	0	370	
Тайшетское	Тагульское	Бирюсинская дача	259	30	10.00	1	10.00	55.41364	96.95189	1993	2		0	0	11	2013	358	ОС	25	25	2013	0	370	
Тайшетское	Тагульское	Бирюсинская дача	257	20	36.00	1	36.00	55.41795	96.94689	1993	2		0	0	11	2013	374	П	25	25	2013	0	370	
Тайшетское	Тагульское	Бирюсинская дача	257	19	75.00	1	75.00	55.41737	96.93573	1993	2		0	0	11	2013	358	ОС	25	25	2013	0	370	
Тайшетское	Тагульское	Бирюсинская дача	257	24	29.00	1	29.00	55.41698	96.93192	1993	2		0	0	11	2013	822	ОС	15	15	2013	0	370	
Тайшетское	Тагульское	Бирюсинская дача	257	18	36.00	1	36.00	55.41753	96.92777	1993	2		0	0	11	2013	822	ОС	15	15	2013	0	370	
Тайшетское	Тагульское	Бирюсинская дача	257	17	152.00	1	152.00	55.41535	96.91971	1993	2		0	0	11	2013	374	П	20	20	2013	0	370	
Тайшетское	Тагульское	Бирюсинская дача	257	16	138.00	1	138.00	55.41570	96.91494	1993	2		0	0	11	2013	355	Б	20	20	2013	0	370	
Тайшетское	Тагульское	Бирюсинская дача	270	4	170.00	1	170.00	55.41376	96.91443	1993	1	145	0	0	11	2013	374	П	25	25	2013	0	370	
Тайшетское	Тагульское	Бирюсинская дача	271	1	53.00	1	53.00	55.41097	96.92062	1993	1	145	0	0	11	2013	358	ОС	20	20	2013	0	370	
Тайшетское	Тагульское	Бирюсинская дача	271	5	108.00	1	108.00	55.40719	96.92627	1993	1	145	0	0	11	2013	347	П	5	5	2013	0	370	
Тайшетское	Тагульское	Бирюсинская дача	271	3	34.00	1	34.00	55.40963	96.93746	1993	1	145	0	0	11	2013	374	П	25	25	2013	0	370	
Тайшетское	Тагульское	Бирюсинская дача	271	7	17.00	1	17.00	55.40725	96.94180	1993	1	145	0	0	11	2013	374	П	0	0	2013	1	370	
Тайшетское	Тагульское	Бирюсинская дача	271	4	30.00	1	30.00	55.40842	96.94574	1993	1	145	0	0	11	2013	358	ОС	25	25	2013	0	370	
Тайшетское	Тагульское	Бирюсинская дача	272	4	21.00	1	21.00	55.40536	96.94954	1993	2		0	0	11	2013	374	П	0	0	2013	1	370	
Тайшетское	Тагульское	Бирюсинская дача	272	7	65.00	1	65.00	55.40354	96.96281	1993	2		0	0	11	2013	374	П	25	25	2013	0	370	
Тайшетское	Тагульское	Бирюсинская дача	273	7	36.00	1	36.00	55.40482	96.97331	1993	1	149	0	0	11	2013	374	П	35	35	2013	0	370	
Тайшетское	Тагульское	Бирюсинская дача	286	6	93.00	1	93.00	55.37554	96.99371	1993	1	149	0	0	11	2013	822	К	15	15	2013	0	370	
Тайшетское	Тагульское	Бирюсинская дача	286	3	19.00	1	19.00	55.37539	96.98556	1993	1	149	0	0	11	2013	822	К	15	15	2013	0	370	
Тайшетское	Тагульское	Бирюсинская дача	273	19	23.00	1	23.00	55.37554	96.98603	1993	1	149	0	0	11	2013	822	С	20	20	2013	0	370	
Тайшетское	Тагульское	Бирюсинская дача	286	2	6.00	1	6.00	55.37579	96.98340	1993	1	149	0	0	11	2013	358	ОС	25	25	2013	1	370	
Тайшетское	Тагульское	Бирюсинская дача	272	14	20.00	1	20.00	55.37729	96.96052	1993	2		0	0	11	2013	822	К	15	15	2013	0	370	
Тайшетское	Тагульское	Бирюсинская дача	286	1	6.00	1	6.00	55.37581	96.98041	1993	1	149	0	0	11	2013	341	П	10	10	2013	0	370	
Тайшетское	Тагульское	Бирюсинская дача	273	17	11.00	1	11.00	55.37696	96.97945	1993	1	149	0	0	11	2013	341	П	10	10	2013	0	370	
Тайшетское	Тагульское	Бирюсинская дача	285	6	11.00	1	11.00	55.37608	96.97773	1993	2		0	0	11	2013	341	П	10	10	2013	0	370	
Тайшетское	Тагульское	Бирюсинская дача	272	18	14.00	1	14.00	55.37680	96.97523	1993	2		0	0	11	2013	822	К	20	20	2013	0	370	
Тайшетское	Тагульское	Бирюсинская дача	285	5	31.00	1	31.00	55.37609	96.97128	1993	2		0	0	11	2013	822	К	20	20	2013	0	370	
Тайшетское	Тагульское	Бирюсинская дача	272	16	10.00	1	10.00	55.37709	96.96984	1993	2		0	0	11	2013	822	П	10	10	2013	0	370	
Тайшетское	Тагульское	Бирюсинская дача	285	4	58.00	1	58.00	55.37618	96.96836	1993	2		0	0	11	2013	844	К	45	45	2013	0	370	
Тайшетское	Тагульское	Бирюсинская дача	285	3	48.00	1	48.00	55.37617	96.96387	1993	2		0	0	11	2013	822	П	10	10	2013	0	370	
Тайшетское	Тагульское	Бирюсинская дача	285	2	40.00	1	40.00	55.37579	96.95914	1993	2		0	0	11	2013	341	П	10	10	2013	0	370	
Тайшетское	Тагульское	Бирюсинская дача	285	1	33.00	1	33.00	55.37609	96.94771	1993	2		0	0	11	2013	341	К	0	0	2013	0	370	
Тайшетское	Тагульское	Бирюсинская дача	284	2	128.00	1	128.00	55.37346	96.92969	1993	1	145	0	0	11	2013	341	К	0	0	2013	0	370	
Тайшетское	Тагульское	Бирюсинская дача	284	3	118.00	1	118.00	55.37016	96.92181	1993	1	145	0	0	11	2013	341	К	0	0	2013	0	370	
Тайшетское	Тагульское	Бирюсинская дача	284	7	125.00	1	125.00	55.36512	96.93179	1993	1	145	0	0	11	2013	341	П	70	70	2013	0	370	
Тайшетское	Тагульское	Бирюсинская дача	284	8	32.00	1	32.00	55.36583	96.64192	1993	1	145	0	0	11	2013	358	ОС	15	15	2013	0	370	
Тайшетское	Тагульское	Бирюсинская дача	284	9	90.00	1	90.00	55.36400	96.94192	1993	1	145	0	0	11	2013	341	К	0	0	2013	0	370	

Лесничество	Участковое лесничество	Урочище	Номер лесного квартала	Номер лесотаксационного выдела	Площадь лесотаксационного выдела, га	Обозначение части лесотаксационного выдела (лесопатологического выдела)	Площадь лесотаксационного выдела или его части (лесопатологического выдела), га	Место расположения выдела или его части, географические координаты центра участка*		Год лесоустройства	Целевое назначение лесов (код)	Категория защитных лесов (код)	Отметка об ОЗУ*	Отметка об аренде*	Источник данных	Дата проведения наблюдения (обследования) или создания первичного документа	Причина (-ны) повреждения насаждения	Повреждаемая (-мые) порода (-ды)	Общий отпад насаждения (усыхания) по запасу, %	Степень повреждения (поражения) насаждения	Дата внесения данных в реестр*	Отметка об актуальности данных	Отметка о необходимости включения в реестр МЗЛ	Примечание
								широта	долгота															
1	2	3	4	5	6	7	8	9	10	11	12	13	14	15	16	17	18	19	20	21	22	23	24	25
Тайшетское	Тагульское	Бирюсинская дача	285	12	77.00	1	77.00	55.36696	96.94640	1993	2		0	0	11	2013	341	К	0	0	2013	0	370	
Тайшетское	Тагульское	Бирюсинская дача	285	9	26.00	1	26.00	55.36709	96.95271	1993	2		0	0	11	2013	341	К	0	0	2013	0	370	
Тайшетское	Тагульское	Бирюсинская дача	285	13	28.00	1	28.00	55.36419	96.95703	1993	2		0	0	11	2013	341	К	0	0	2013	0	370	
Тайшетское	Тагульское	Бирюсинская дача	285	10	40.00	1	40.00	55.36478	96.97217	1993	2		0	0	11	2013	341	К	0	0	2013	0	370	
Тайшетское	Тагульское	Бирюсинская дача	285	14	73.00	1	73.00	55.36391	96.97730	1993	2		0	0	11	2013	341	П	10	10	2013	0	370	
Тайшетское	Тагульское	Бирюсинская дача	285	11	22.00	1	22.00	55.36466	96.97969	1993	2		0	0	11	2013	341	К	0	0	2013	0	370	
Тайшетское	Тагульское	Бирюсинская дача	286	12	23.00	1	23.00	55.36391	96.98453	1993	1	149	0	0	11	2013	374	П	0	0	2013	1	370	
Тайшетское	Тагульское	Бирюсинская дача	286	13	18.00	1	18.00	55.36346	96.98965	1993	1	149	0	0	11	2013	374	П	30	30	2013	0	370	
Тайшетское	Тагульское	Бирюсинская дача	262	22	43.00	1	43.00	55.41253	96.98206	1993	2		0	0	11	2013	374	П	20	20	2013	1	370	
Тайшетское	Тагульское	Бирюсинская дача	248	19	85.00	1	85.00	55.45884	97.06395	1993	1	149	0	0	11	2013	358	ОС	25	25	2013	1	370	
Тайшетское	Тагульское	Бирюсинская дача	298	31	56.00	1	56.00	55.30200	96.96495	1993	1	149	0	0	11	2013	341	К	50	50	2013	0	370	
Тайшетское	Тагульское	Бирюсинская дача	310	1	54.00	1	54.00	55.28533	96.96937	1993	1	149	0	0	11	2013	341	К	55	55	2013	0	370	
Тайшетское	Тагульское	Бирюсинская дача	310	3	95.00	1	95.00	55.29852	96.96411	1993	1	149	0	0	11	2013	341	П	50	50	2013	0	370	
Тайшетское	Тагульское	Бирюсинская дача	297	13	66.00	1	66.00	55.30306	96.96053	1993	2		0	0	11	2013	341	К	35	35	2013	0	370	
Тайшетское	Тагульское	Бирюсинская дача	309	5	10.00	1	10.00	55.29913	96.95675	1993	1	145	0	0	11	2013	341	П	30	30	2013	0	370	
Тайшетское	Тагульское	Бирюсинская дача	296	20	151.00	1	151.00	55.30194	96.95692	1993	2		0	0	11	2013	341	П	70	70	2013	0	370	
Тайшетское	Тагульское	Бирюсинская дача	309	6	234.00	1	234.00	55.29929	96.95155	1993	1	145	0	0	11	2013	341	П	45	45	2013	0	370	
Тайшетское	Тагульское	Бирюсинская дача	296	17	64.00	1	64.00	55.30277	96.93252	1993	2		0	0	11	2013	341	П	45	45	2013	0	370	
Тайшетское	Тагульское	Бирюсинская дача	309	3	107.00	1	107.00	55.29951	96.92931	1993	1	145	0	0	11	2013	341	П	25	25	2013	0	370	
Тайшетское	Тагульское	Бирюсинская дача	309	2	62.00	1	62.00	55.29704	96.90575	1993	1	145	0	0	11	2013	374	П	20	20	2013	1	370	
Тайшетское	Тагульское	Бирюсинская дача	308	1	52.00	1	52.00	55.29391	96.89061	1993	2		0	0	11	2013	374	П	20	20	2013	1	370	
Тайшетское	Тагульское	Бирюсинская дача	308	5	37.00	1	37.00	55.28979	96.89063	1993	2		0	0	11	2013	341	К	25	25	2013	0	370	
Тайшетское	Тагульское	Бирюсинская дача	309	9	98.00	1	98.00	55.29078	96.90141	1993	1	145	0	0	11	2013	341	П	20	20	2013	0	370	
Тайшетское	Тагульское	Бирюсинская дача	309	7	68.00	1	68.00	55.28780	96.89580	1993	1	145	0	0	11	2013	341	К	20	20	2013	0	370	
Тайшетское	Тагульское	Бирюсинская дача	309	11	58.00	1	58.00	55.28150	96.89528	1993	1	145	0	0	11	2013	341	К	25	25	2013	0	370	
Тайшетское	Тагульское	Бирюсинская дача	310	17	82.00	1	82.00	55.26999	96.89622	1993	1	149	0	0	11	2013	821	П	10	10	2013	0	370	
Тайшетское	Тагульское	Бирюсинская дача	308	9	174.00	1	174.00	55.27055	96.85435	1993	2		0	0	11	2013	341	П	30	30	2013	0	370	
Тайшетское	Тагульское	Бирюсинская дача	307	14	28.00	1	28.00	55.27243	96.83796	1993	2		0	0	11	2013	821	П	10	10	2013	0	370	
Тайшетское	Тагульское	Бирюсинская дача	308	4	30.00	1	30.00	55.28699	96.85677	1993	2		0	0	11	2013	341	П	20	20	2013	0	370	
Тайшетское	Тагульское	Бирюсинская дача	308	7	163.00	1	163.00	55.27632	96.86690	1993	2		0	0	11	2013	341	П	15	15	2013	0	370	
Тайшетское	Тагульское	Бирюсинская дача	308	11	34.00	1	34.00	55.27418	96.86548	1993	2		0	0	11	2013	341	Е	25	25	2013	0	370	
Тайшетское	Тагульское	Бирюсинская дача	308	10	68.00	1	68.00	55.26818	96.85649	1993	2		0	0	11	2013	341	К	30	30	2013	0	370	
Тайшетское	Тагульское	Бирюсинская дача	308	13	38.00	1	38.00	55.26464	96.85898	1993	2		0	0	11	2013	341	П	60	60	2013	0	370	
Тайшетское	Тагульское	Бирюсинская дача	308	15	42.00	1	42.00	55.26099	96.86274	1993	2		0	0	11	2013	821	К	25	25	2013	0	370	
Тайшетское	Тагульское	Бирюсинская дача	386	2	21.00	1	21.00	55.15695	96.86715	1993	1	145	0	0	11	2013	791	К	5	5	2013	1	370	
Тайшетское	Тагульское	Бирюсинская дача	386	3	59.00	1	59.00	55.15451	96.87504	1993	1	145	0	0	11	2021	110	П	50	50	2021	1	370	
Тайшетское	Тагульское	Бирюсинская дача	387	1	14.00	1	14.00	55.15750	96.87873	1993	1	145	0	0	11	2021	110	К	5	5	2021	1	370	
Тайшетское	Тагульское	Бирюсинская дача	387	2	71.00	1	71.00	55.15559	96.88343	1993	1	145	0	0	11	2021	110	П	80	80	2021	1	370	
Тайшетское	Тагульское	Бирюсинская дача	387	4	226.00	1	226.00	55.15051	96.88081	1993	1	145	0	0	11	2021	110	П	90	90	2021	1	370	
Тайшетское	Тагульское	Бирюсинская дача	387	5	178.00	1	178.00	55.14125	96.88830	1993	1	145	0	0	11	2021	110	К	10	10	2021	1	370	
Тайшетское	Тагульское	Бирюсинская дача	387	8	12.00	1	12.00	55.13992	96.88570	1993	1	145	0	0	11	2021	110	К	10	10	2021	1	370	
Тайшетское	Тагульское	Бирюсинская дача	387	6	87.00	1	87.00	55.13715	96.88929	1993	1	145	0	0	11	2021	110	К	10	10	2021	1	370	
Тайшетское	Тагульское	Бирюсинская дача	387	10	213.00	1	213.00	55.13595	96.88431	1993	1	145	0	0	11	2021	110	П	90	90	2021	1	370	
Тайшетское	Тагульское	Бирюсинская дача	387	9	53.00	1	53.00	55.13398	96.88180	1993	1	145	0	0	11	2021	110	К	5	5	2021	1	370	
Тайшетское	Тагульское	Бирюсинская дача	387	11	13.00	1	13.00	55.13369	96.88002	1993	1	145	0	0	11	2021	110	К	10	10	2021	1	370	
Тайшетское	Тагульское	Бирюсинская дача	387	12	57.00	1	57.00	55.13109	96.88030	1993	1	145	0	0	11	2021	110	П	70	70	2021	1	370	
Тайшетское	Тагульское	Бирюсинская дача	386	12	110.00	1	110.00	55.13071	96.87539	1993	1	145	0	0	11	2021	110	П	90	90	2021	1	370	
Тайшетское	Тагульское	Бирюсинская дача	347	13	94.00	1	94.00	55.22657	96.82484	1993	2		0	0	11	2013	347	П	30	30	2013	0	370	
Тайшетское	Тагульское	Бирюсинская дача	346	18	23.00	1	23.00	55.22544	96.82274	1993	1	149	0	0	11	2013	347	П	30	30	2013	0	370	
Тайшетское	Тагульское	Бирюсинская дача	346	20	15.00	1	15.00	55.22110	96.82514	1993	1	149	0	0	11	2013	374	П	20	20	2013	1	370	
Тайшетское	Тагульское	Бирюсинская дача	347	15	45.00	1	45.00	55.22225	96.83071	1993	2		0	0	11	2013	347	П	35	35	2013	0	370	
Тайшетское	Тагульское	Бирюсинская дача	347	18	14.00	1	14.00	55.21835	96.82878	1993	2		0	0	11	2013	347	П	30	30	2013	0	370	
Тайшетское	Тагульское	Бирюсинская дача	346	26	10.00	1	10.00	55.21549	96.82680	1993	1	149	0	0	11	2013	347	П	20	20	2013	0	370	
Тайшетское	Тагульское	Бирюсинская дача	347	21	20.00	1	20.00	55.21385	96.83051	1993	2		0	0	11	2013	347	П	35	35	2013	0	370	
Тайшетское	Тагульское	Бирюсинская дача	346	28	9.00	1	9.00	55.21317	96.82867	1993	1	149	0	0	11	2013	821	П	15	15	2013	0	370	
Тайшетское	Тагульское	Бирюсинская дача	346	29	49.00	1	49.00	55.21092	96.82907	1993	1	149	0	0	11	2013	347	П	40	40	2013	0	370	
Тайшетское	Тагульское	Бирюсинская дача	346	31	8.00	1	8.00	55.20902	96.82964	1993	1	149	0	0	11	2013	347	П	40	40	2013	0	370	
Тайшетское	Тагульское	Бирюсинская дача	347	25	36.00	1	36.00	55.20845	96.83364	1993	2		0	0	11	2013	374	П	20	20	2013	1	370	
Тайшетское	Тагульское	Бирюсинская дача	347	26	30.00	1	30.00	55.20485	96.83443	1993	2		0	0	11	2013	347	П	25	25	2013	0	370	
Тайшетское	Тагульское	Бирюсинская дача	346	35	20.00	1	20.00	55.20361	96.83242	1993	1	149	0	0	11	2013	347	П	25	25	2013	0	370	
Тайшетское	Тагульское	Бирюсинская дача	347	27	67.00	1	67.00	55.20016	96.83617	1993	2		0	0	11	2013	347	П	25	25	2013	0	370	
Тайшетское	Тагульское	Бирюсинская дача	347	30	43.00	1	43.00	55.19828	96.83781	1993	2		0	0	11	2013	347	П	40	40	2013	0	370	
Тайшетское	Тагульское	Бирюсинская дача	346	39	19.00	1	19.00	55.19734	96.83420	1993	1	149	0	0	11	2013	347	П	35	35	2013	0	370	
Тайшетское	Тагульское	Бирюсинская дача	367	5	88.00	1	88.00	55.19557	96.83392	1993	1	145	0	0	11	2013	347	П	35	35	2013	0	370	
Тайшетское	Тагульское	Бирюсинская дача	366	1	7.00	1	7.00	55.19675	96.79581	1993	1	145	0	0	11	2013	347	П	35	35	2013	0	370	
Тайшетское	Тагульское	Бирюсинская дача	345	10	11.00	1	11.00	55.19799	96.79384	1993	1	145	0	0	11	2013	347	П	35	35	2013	0	370	
Тайшетское	Тагульское	Бирюсинская дача	365	2	79.00	1	79.00	55.19658	96.79035	1993	1	145	0	0	11	2013	347	П	45	45	2013	0	370	
Тайшетское	Тагульское	Бирюсинская дача	344	30	48.00	1	48.00	55.19854	96.78597	1993	1	145	0	0	11	2013	347	П	20	20	2013	0	370	
Тайшетское	Тагульское	Бирюсинская дача	344	29	41.00	1	41.00	55.19861	96.77474	1993	1	145	0	0	11	2013	347	П	40	40	2013	0	370	
Тайшетское	Тагульское	Бирюсинская дача	365	1	70.00	1	70.00	55.19737	96.77916	1993	1	145	0	0	11	2013	347	П	45	45	2013	0	370	
Тайшетское	Тагульское	Бирюсинская дача	364	5	18.00	1	18.00	55.19775	96.77021	1993	1	145	0	0	11	2013	821	П	20	20	2013	0	370	
Тайшетское	Тагульское	Бирюсинская дача	344	28	16.00	1	16.00	55.19907	96.76839	1993	1	145	0	0	11	2013	821	П	5	5	2013	0	370	
Тайшетское	Тагульское	Бирюсинская дача	364	10	78.00	1	78.00	55.19810	96.76704	1993	1	145	0	0	11	2013	821	П	5	5	2013	0	370	
Тайшетское	Тагульское	Бирюсинская дача	364	4	18.00	1	18.00	55.19791	96.76312	1993	1	145	0	0	11	2013	821	П	10	10	2013	0	370	
Тайшетское	Тагульское	Бирюсинская дача	344	27	33.00	1	33.00	55.20130	96.75786	1993	1	145	0	0	11	2013	821	П	15	15	2013	0	370	
Тайшетское	Тагульское	Бирюсинская дача	344	23	25.00	1	25.00	55.20276	96.75628	1993	1	145	0	0	11	2013	821	П	10	10	2013	0	370	
Тайшетское	Тагульское	Бирюсинская дача	344	20	170.00	1	170.00	55.20994	96.76151	1993	1	145	0	0	11	2013	374	П	5	5	2013	1	370	
Тайшетское	Тагульское	Бирюсинская дача	344	19	49.00	1	49.00	55.21285	96.77159	1993	1	145	0	0	11	2013	821	П	20	20	2013	0	370	
Тайшетское	Тагульское	Бирюсинская дача	345	2	41.00	1	41.00	55.21391	96.79035	1993	1	145	0	0	11	2013	347	К	25	25	2013	0	370	
Тайшетское	Тагульское	Бирюсинская дача	402	6	44.00	1	44.00	55.09603	96.84483	1993	1	145	0	0	11	2013	357	П	20	20	2013	1	370	
Тайшетское	Тагульское	Бирюсинская дача	402	4	38.00	1	38.00	55.09780	96.84152	1993	1	145	0	0	11	2013	355	Б	15	15	2013	1	370	
Тайшетское	Тагульское	Бирюсинская дача	401	4	48.00	1	48.00	55.10068	96.83415	1993	1	145	0	0	11	2013	355	Б	25	25	2013	1	370	
Тайшетское	Тагульское	Бирюсинская дача	401	1	572.00	1	572.00	55.10462	96.83547	1993	1	145	0	0	11	2013	355	Б	20	20	2013	1	370	
Тайшетское	Тагульское	Бирюсинская дача	401	2	23.00	1	23.00	55.10687	96.83625	1993	1	145	0	0	11	2013	182	П	15	15	2013	1	370	
Тайшетское	Тагульское	Бирюсинская дача	401	3	25.00	1	25.00	55.10957	96.83722	1993	1	145	0	0	11	2013	355	Б	25	25	2013	1	370	
Тайшетское	Тагульское	Бирюсинская дача	384	25	76.00	1	76.00	55.11238	96.84095	1993	1	145	0	0	11	2013	355	Б	35	35	2013	1	370	
Тайшетское	Тагульское	Бирюсинская дача	402	1	246.00	1	246.00	55.11142	96.84263	1993	1	145	0	0	11	2013	355	Б	20	20	2013	1	370	
Тайшетское	Тагульское	Бирюсинская дача	385	16	10.00	1	10.00	55.11238	96.84407	1993	1	145	0	0	11	2013	374	П	40	40	2013	1	370	
Тайшетское	Тагульское	Бирюсинская дача	402	2	53.00	1	53.00	55.11157	96.84835	1993	1	145	0	0	11	2013	374	П	55	55	2013	1	370	
Тайшетское	Тагульское	Бирюсинская дача	385	15	36.00	1	36.00	55.11495	96.85680	1993	1	145	0	0	11	2013	355	Б	10	10	2013	1	370	
Тайшетское	Тагульское	Бирюсинская дача	403	1	53.00	1	53.00	55.11360	96.86660	1993	1	145	0	0	11	2013	357	К	30	30	2013	1	370	
Тайшетское	Тагульское	Бирюсинская дача	404	1	17.00	1	17.00	55.11395	96.87148	1993	1	145	0	0	11	2013	355	Б	20	20	2013	1	370	
Тайшетское	Тагульское	Бирюсинская дача	404	4	324.00	1	324.00	55.11158	96.88070	1993	1	145	0	0	11	2021	110	К	20	20	2021	1	370	
Тайшетское	Тагульское	Бирюсинская дача	404	3	58.00	1	58.00	55.10970	96.87775	1993	1	145	0	0	11	2021	110	К	40	40	2021	1	370	
Тайшетское	Тагульское	Бирюсинская дача	404	5	134.00	1	134.00	55.10425	96.88003	1993	1	145	0	0	11	2021	110	П	100	100	2021	1	370	
Тайшетское	Тагульское	Бирюсинская дача	404	6	74.00	1	74.00	55.09807	96.87350	1993	1	145	0	0	11	2021	110	К	65	65	2021	1	370	
Тайшетское	Тагульское	Бирюсинская дача	403	2	64.00	1	64.00	55.10050	96.86993	1993	1	145	0	0	11	2021	110	П	100	100	2021	1	370	
Тайшетское	Тагульское	Бирюсинская дача	403	3	83.00	1	83.00	55.09843	96.86830	1993	1	145	0	0	11	2021	110	К	30	30	2021	1	370	
Тайшетское	Тагульское	Бирюсинская дача	403	5	95.00	1	95.00	55.09750	96.85848	1993	1	145	0	0	11	2013	357	К	5	5	2013	1	370	
Тайшетское	Тагульское	Бирюсинская дача	403	4	16.00	1	16.00	55.10107	96.85162	1993	1	145	0	0	11	2013	812	К	30	30	2013	1	370	
Тайшетское	Тагульское	Бирюсинская дача	403	8	53.00	1	53.00	55.07843	96.85028	1993	1	145	0	0	11	2013	357	К	30	30	2013	1	370	
Тайшетское	Тагульское	Бирюсинская дача	422	1	51.00	1	51.00	55.07652	96.85223	1993	1	145	0	0	11	2013	357	П	15	15	2013	1	370	
Тайшетское	Тагульское	Бирюсинская дача	422	2	16.00	1	16.00	55.07663	96.85673	1993	1	145	0	0	11	2013	357	К	25	25	2013	1	370	
Тайшетское	Тагульское	Бирюсинская дача	422	3	8.00	1	8.00	55.07740	96.86845	1993	1	145	0	0	11	2021	110	К	90	90	2021	1	370	
Тайшетское	Тагульское	Бирюсинская дача	403	11	59.00	1	59.00	55.07860	96.87040	1993	1	145	0	0	11	2021	110	К	90	90	2021	1	370	
Тайшетское	Тагульское	Бирюсинская дача	404	11	69.00	1	69.00	55.07875	96.87457	1993	1	145	0	0	11	2021	110	П	100	100	2021	1	370	
Тайшетское	Тагульское	Бирюсинская дача	423	1	32.00	1	32.00	55.07770	96.87705	1993	1	145	0	0	11	2021	110	П	100	100	2021	1	370	
Тайшетское	Тагульское	Бирюсинская дача	423	2	131.00	1	131.00	55.07360	96.88575	1993	1	145	0	0	11	2021	110	К	70	70	2021	1	370	
Тайшетское	Тагульское	Бирюсинская дача	423	4	125.00	1	125.00	55.07135	96.89535	1993	1	145	0	0	11	2021	110	П	100	100	2021	1	370	
Тайшетское	Тагульское	Бирюсинская дача	423	5	30.00	1	30.00	55.06775	96.90123	1993	1	145	0	0	11	2021	110	К	80	80	2021	1	370	

Лесничество	Участковое лесничество	Урочище	Номер лесного квартала	Номер лесотаксационного выдела	Площадь лесотаксационного выдела, га	Обозначение части лесотаксационного выдела (лесопатологического выдела)	Площадь лесотаксационного выдела или его части (лесопатологического выдела), га	Место расположения выдела или его части, географические координаты центра участка*		Год лесоустройства	Целевое назначение лесов (код)	Категория защитных лесов (код)	Отметка об ОЗУ*	Отметка об аренде*	Источник данных	Дата проведения наблюдения (обследования) или создания первичного документа	Причина (-ны) повреждения насаждения	Повреждаемая (-мые) порода (-ды)	Общий отпад насаждения (усыхания) по запасу, %	Степень повреждения (поражения) насаждения	Дата внесения данных в реестр*	Отметка об актуальности данных	Отметка о необходимости включения в реестр МЗП	Примечание
								широта	долгота															
1	2	3	4	5	6	7	8	9	10	11	12	13	14	15	16	17	18	19	20	21	22	23	24	25
Тайшетское	Тагульское	Бирюсинская дача	424	9	45.00	1	45.00	55.06728	96.90867	1993	1	145	0	0	11	2013	374	П	20	20	2013	1	370	
Тайшетское	Тагульское	Бирюсинская дача	424	14	285.00	1	285.00	55.06340	96.90918	1993	1	145	0	0	11	2013	357	К	35	35	2013	1	370	
Тайшетское	Тагульское	Бирюсинская дача	423	8	87.00	1	87.00	55.06015	96.90100	1993	1	145	0	0	11	2013	355	Б	25	25	2013	1	370	
Тайшетское	Тагульское	Бирюсинская дача	423	6	93.00	1	93.00	55.06072	96.88792	1993	1	145	0	0	11	2013	355	Б	15	15	2013	1	370	
Тайшетское	Тагульское	Бирюсинская дача	422	7	16.00	1	16.00	55.06098	96.87420	1993	1	145	0	0	11	2013	374	П	15	15	2013	1	370	
Тайшетское	Тагульское	Бирюсинская дача	422	5	93.00	1	93.00	55.06390	96.86370	1993	1	145	0	0	11	2013	810	К	35	35	2013	1	370	
Тайшетское	Тагульское	Бирюсинская дача	422	8	73.00	1	73.00	55.06165	96.86010	1993	1	145	0	0	11	2013	374	П	20	20	2013	1	370	
Тайшетское	Тагульское	Бирюсинская дача	422	9	196.00	1	196.00	55.05940	96.85813	1993	1	145	0	0	11	2013	355	Б	25	25	2013	1	370	
Тайшетское	Тагульское	Бирюсинская дача	328	20	38.00	1	38.00	53.86761	104.34282	1993	1	149	0	0	11	2013	358	ОС	10	10	2013	1	370	
Тайшетское	Тагульское	Бирюсинская дача	329	5	9.00	1	9.00	53.86305	104.34594	1993	1	149	0	0	11	2013	358	ОС	15	15	2013	1	370	
Тайшетское	Тагульское	Бирюсинская дача	329	7	19.00	1	19.00	53.87550	104.34060	1993	1	149	0	0	11	2013	358	ОС	15	15	2013	1	370	
Тайшетское	Тагульское	Бирюсинская дача	348	4	44.00	1	44.00	53.86028	104.34794	1993	2		0	0	11	2013	358	ОС	10	10	2013	1	370	
Тайшетское	Тагульское	Бирюсинская дача	330	18	55.00	1	55.00	53.78700	104.33704	1993	2		0	0	11	2013	358	ОС	15	15	2013	1	370	
Тайшетское	Тагульское	Бирюсинская дача	330	27	46.00	1	46.00	53.79793	104.34622	1993	2		0	0	11	2013	358	ОС	10	10	2013	1	370	
Тайшетское	Тагульское	Бирюсинская дача	348	8	12.00	1	12.00	53.79248	104.34429	1993	2		0	0	11	2013	358	ОС	10	10	2013	1	370	
Тайшетское	Тагульское	Бирюсинская дача	348	10	10.00	1	10.00	53.87506	104.34017	1993	2		0	0	11	2013	821	П	10	10	2013	0	370	
Тайшетское	Тагульское	Бирюсинская дача	330	31	33.00	1	33.00	55.23162	96.91000	1993	2		0	0	11	2013	374	П	10	10	2013	1	370	
Тайшетское	Тагульское	Бирюсинская дача	330	33	57.00	1	57.00	55.22980	96.90979	1993	2		0	0	11	2013	374	П	15	15	2013	1	370	
Тайшетское	Тагульское	Бирюсинская дача	348	9	50.00	1	50.00	55.22756	96.90800	1993	2		0	0	11	2013	821	П	10	10	2013	0	370	
Тайшетское	Тагульское	Бирюсинская дача	349	1	54.00	1	54.00	55.22778	96.91136	1993	2		0	0	11	2013	374	П	15	15	2013	1	370	
Тайшетское	Тагульское	Бирюсинская дача	348	14	118.00	1	118.00	55.22622	96.91137	1993	2		0	0	11	2013	374	П	15	15	2013	1	370	
Тайшетское	Тагульское	Бирюсинская дача	349	3	178.00	1	178.00	55.22645	96.91059	1993	2		0	0	11	2013	374	П	15	15	2013	1	370	
Тайшетское	Тагульское	Бирюсинская дача	330	35	122.00	1	122.00	55.22847	96.94115	1993	2		0	0	11	2013	374	П	15	15	2013	1	370	
Тайшетское	Тагульское	Бирюсинская дача	349	4	109.00	1	109.00	55.22735	96.94076	1993	2		0	0	11	2013	374	П	15	15	2013	1	370	
Тайшетское	Тагульское	Бирюсинская дача	350	1	24.00	1	24.00	55.22748	96.94451	1993	2		0	0	11	2013	374	П	15	15	2013	1	370	
Тайшетское	Тагульское	Бирюсинская дача	350	2	29.00	1	29.00	55.22701	96.95414	1993	2		0	0	11	2013	374	П	15	15	2013	1	370	
Тайшетское	Тагульское	Бирюсинская дача	330	36	7.00	1	7.00	55.22801	96.95554	1993	2		0	0	11	2013	374	П	20	20	2013	1	370	
Тайшетское	Тагульское	Бирюсинская дача	330	37	39.00	1	39.00	55.22815	96.95909	1993	2		0	0	11	2013	374	П	25	25	2013	1	370	
Тайшетское	Тагульское	Бирюсинская дача	330	38	61.00	1	61.00	55.22815	96.96362	1993	2		0	0	11	2013	374	П	15	15	2013	1	370	
Тайшетское	Тагульское	Бирюсинская дача	350	4	38.00	1	38.00	55.22678	96.96617	1993	2		0	0	11	2013	374	П	20	20	2013	1	370	
Тайшетское	Тагульское	Бирюсинская дача	330	30	43.00	1	43.00	55.23429	96.96618	1993	2		0	0	11	2013	374	П	15	15	2013	1	370	
Тайшетское	Тагульское	Бирюсинская дача	330	21	86.00	1	86.00	55.29138	96.95424	1993	2		0	0	11	2013	374	П	10	10	2013	1	370	
Тайшетское	Тагульское	Бирюсинская дача	330	26	116.00	1	116.00	55.24026	96.95029	1993	2		0	0	11	2013	374	П	20	20	2013	1	370	
Тайшетское	Тагульское	Бирюсинская дача	330	20	10.00	1	10.00	55.24421	96.94593	1993	2		0	0	11	2013	374	П	10	10	2013	1	370	
Тайшетское	Тагульское	Бирюсинская дача	329	4	31.00	1	31.00	55.24995	96.94023	1993	1	149	0	0	11	2013	821	П	10	10	2013	0	370	
Тайшетское	Тагульское	Бирюсинская дача	328	7	11.00	1	11.00	55.24821	96.86932	1993	1	149	0	0	11	2013	358	ОС	15	15	2013	1	370	
Тайшетское	Тагульское	Бирюсинская дача	328	14	77.00	1	77.00	55.24603	96.87292	1993	1	149	0	0	11	2013	358	ОС	15	15	2013	1	370	
Тайшетское	Тагульское	Бирюсинская дача	328	15	51.00	1	51.00	55.24415	96.87818	1993	1	149	0	0	11	2013	358	ОС	10	10	2013	1	370	
Тайшетское	Тагульское	Бирюсинская дача	348	1	10.00	1	10.00	55.24190	96.88115	1993	2		0	0	11	2013	374	П	10	10	2013	1	370	
Тайшетское	Тагульское	Бирюсинская дача	347	5	43.00	1	43.00	55.24135	96.87751	1993	2		0	0	11	2013	355	Б	20	20	2013	1	370	
Тайшетское	Тагульское	Бирюсинская дача	348	5	50.00	1	50.00	55.23627	96.88180	1993	2		0	0	11	2013	358	ОС	20	20	2013	1	370	
Тайшетское	Тагульское	Бирюсинская дача	347	20	142.00	1	142.00	55.23532	96.87818	1993	2		0	0	11	2013	374	П	10	10	2013	1	370	
Тайшетское	Тагульское	Бирюсинская дача	348	12	223.00	1	223.00	55.23381	96.88040	1993	2		0	0	11	2013	374	П	15	15	2013	1	370	
Тайшетское	Тагульское	Бирюсинская дача	347	14	41.00	1	41.00	55.23390	96.86859	1993	2		0	0	11	2013	374	П	20	20	2013	1	370	
Тайшетское	Тагульское	Бирюсинская дача	347	10	97.00	1	97.00	55.23445	96.85937	1993	2		0	0	11	2013	358	ОС	10	10	2013	1	370	
Тайшетское	Тагульское	Бирюсинская дача	347	2	31.00	1	31.00	55.23858	96.84460	1993	2		0	0	11	2013	358	ОС	10	10	2013	1	370	
Тайшетское	Тагульское	Бирюсинская дача	347	7	75.00	1	75.00	55.23895	96.83934	1993	2		0	0	11	2013	374	П	15	15	2013	1	370	
Тайшетское	Тагульское	Бирюсинская дача	347	1	12.00	1	12.00	55.24037	96.83520	1993	2		0	0	11	2013	374	П	15	15	2013	1	370	
Тайшетское	Тагульское	Бирюсинская дача	346	8	9.00	1	9.00	55.24159	96.83738	1993	1	149	0	0	11	2013	374	П	15	15	2013	1	370	
Тайшетское	Тагульское	Бирюсинская дача	328	6	78.00	1	78.00	55.24184	96.84012	1993	1	149	0	0	11	2013	358	ОС	10	10	2013	1	370	
Тайшетское	Тагульское	Бирюсинская дача	346	5	21.00	1	21.00	55.24701	96.83877	1993	1	149	0	0	11	2013	355	Б	10	10	2013	1	370	
Тайшетское	Тагульское	Бирюсинская дача	346	1	26.00	1	26.00	55.25139	96.83954	1993	1	149	0	0	11	2013	358	ОС	10	10	2013	1	370	
Тайшетское	Тагульское	Бирюсинская дача	328	5	12.00	1	12.00	55.25153	96.84279	1993	1	149	0	0	11	2013	821	П	10	10	2013	0	370	
Тайшетское	Тагульское	Бирюсинская дача	307	11	20.00	1	20.00	55.27188	96.79088	1993	2		0	0	11	2013	869	К	100	100	2013	0	371	
Тайшетское	Тагульское	Бирюсинская дача	219	17	26.00	1	26.00	55.52345	97.00687	1993	2		0	0	11	2013	821	П	10	10	2013	0	370	
Тайшетское	Тагульское	Бирюсинская дача	216	37	7.00	1	7.00	55.52575	96.99055	1993	2		0	0	11	2013	374	П	20	20	2013	1	370	
Тайшетское	Тагульское	Бирюсинская дача	216	38	60.00	1	60.00	55.52245	96.97340	1993	2		0	0	11	2013	374	П	10	10	2013	1	370	
Тайшетское	Шиткинское	Красноборская дача	71	7	115.00	1	1.60	0.00000	0.00000	1993	2		0	0	31	2014	869	С	30	30	2014	0	0	
Тайшетское	Шиткинское	Красноборская дача	71	10	26.00	1	15.30	0.00000	0.00000	1993	2		0	0	31	2014	869	С	29	29	2014	0	0	
Тайшетское	Тагульское	Бирюсинская дача	156	17	57.00	1	10.00	0.00000	0.00000	1993	2		0	0	31	2014	869	С	26	26	2014	0	0	
Тайшетское	Верхнебирюсинское	Тымбырская дача	4	7	15.00	1	15.00	55.81305	98.00861	1993	2		0	0	11	2014	821	Е	15	15	2014	0	370	
Тайшетское	Верхнебирюсинское	Тымбырская дача	4	12	16.00	1	16.00	55.67222	98.06722	1993	2		0	0	11	2014	821	Е	20	20	2014	0	370	
Тайшетское	Верхнебирюсинское	Тымбырская дача	4	5	10.00	1	10.00	55.62694	98.07444	1993	2		0	0	11	2014	821	Е	15	15	2014	0	370	
Тайшетское	Верхнебирюсинское	Тымбырская дача	5	4	116.00	1	116.00	55.73250	98.04083	1993	2		0	0	11	2014	355	Б	15	15	2014	1	370	
Тайшетское	Верхнебирюсинское	Тымбырская дача	6	1	26.00	1	26.00	55.75833	98.05722	1993	2		0	0	11	2014	821	Е	15	15	2014	0	370	
Тайшетское	Верхнебирюсинское	Тымбырская дача	6	2	37.00	1	37.00	55.74472	98.12750	1993	2		0	0	11	2014	355	Б	20	20	2014	1	370	
Тайшетское	Верхнебирюсинское	Тымбырская дача	6	8	34.00	1	34.00	55.74833	98.22333	1993	2		0	1	11	2014	821	К	15	15	2014	0	370	
Тайшетское	Верхнебирюсинское	Тымбырская дача	6	11	137.00	1	137.00	55.68972	98.04500	1993	2		0	0	11	2014	821	П	15	15	2014	0	370	
Тайшетское	Верхнебирюсинское	Тымбырская дача	5	6	43.00	1	43.00	55.74916	98.13500	1993	2		0	0	11	2014	821	К	10	10	2014	0	370	
Тайшетское	Тайшетское	Разгонская дача	80	23	34.00	1	34.00	55.65300	97.96221	1993	2		0	0	11	2014	374	П	20	20	2014	1	370	
Тайшетское	Тайшетское	Разгонская дача	80	22	123.00	1	123.00	55.65509	97.95932	1993	2		0	0	11	2014	358	ОС	20	20	2014	1	370	
Тайшетское	Тайшетское	Разгонская дача	80	19	15.00	1	15.00	55.65653	97.95897	1993	2		0	0	11	2014	358	ОС	15	15	2014	1	370	
Тайшетское	Тайшетское	Разгонская дача	80	20	112.00	1	112.00	55.65733	97.95987	1993	2		0	0	11	2014	374	П	20	20	2014	1	370	
Тайшетское	Тайшетское	Разгонская дача	80	13	16.00	1	16.00	55.66351	97.96122	1993	2		0	0	11	2014	355	Б	25	25	2014	1	370	
Тайшетское	Тайшетское	Разгонская дача	80	15	24.00	1	24.00	55.66452	97.96650	1993	2		0	0	11	2014	358	ОС	25	25	2014	1	370	
Тайшетское	Тайшетское	Разгонская дача	80	11	64.00	1	64.00	55.66581	97.97076	1993	2		0	0	11	2014	358	ОС	25	25	2014	1	370	
Тайшетское	Тайшетское	Разгонская дача	80	1	27.00	1	27.00	55.66739	97.97146	1993	2		0	0	11	2014	355	Б	20	20	2014	1	370	
Тайшетское	Верхнебирюсинское	Тымбырская дача	3	1	49.00	1	49.00	55.61345	97.92904	1993	2		0	0	11	2014	374	П	20	20	2014	1	370	
Тайшетское	Верхнебирюсинское	Тымбырская дача	3	6	18.00	1	18.00	55.61167	97.92303	1993	2		0	0	11	2014	374	П	25	25	2014	1	370	
Тайшетское	Верхнебирюсинское	Тымбырская дача	3	4	82.00	1	82.00	55.60596	97.92265	1993	2		0	0	11	2014	374	П	25	25	2014	1	370	
Тайшетское	Верхнебирюсинское	Тымбырская дача	3	11	22.00	1	22.00	55.60509	97.92904	1993	2		0	0	11	2014	821	Е	25	25	2014	0	370	
Тайшетское	Верхнебирюсинское	Тымбырская дача	1	9	51.00	1	51.00	55.62671	97.94640	1993	2		0	0	11	2014	821	Е	15	15	2014	0	370	
Тайшетское	Верхнебирюсинское	Тымбырская дача	1	14	9.00	1	9.00	55.62978	97.96575	1993	2		0	0	11	2014	374	П	20	20	2014	1	370	
Тайшетское	Верхнебирюсинское	Тымбырская дача	1	7	61.00	1	61.00	55.64314	97.96046	1993	2		0	0	11	2014	374	П	20	20	2014	1	370	
Тайшетское	Верхнебирюсинское	Тымбырская дача	1	3	50.00	1	50.00	55.64792	97.96454	1993	2		0	0	11	2014	374	П	10	10	2014	1	370	
Тайшетское	Верхнебирюсинское	Тымбырская дача	1	2	16.00	1	16.00	55.64791	97.96449	1993	2		0	0	11	2014	358	ОС	10	10	2014	1	370	
Тайшетское	Верхнебирюсинское	Тымбырская дача	1	1	57.00	1	57.00	55.64845	97.96202	1993	2		0	0	11	2014	374	П	15	15	2014	1	370	
Тайшетское	Верхнебирюсинское	Тымбырская дача	2	1	37.00	1	37.00	55.64475	97.97551	1993	2		0	0	11	2014	374	П	20	20	2014	1	370	
Тайшетское	Верхнебирюсинское	Тымбырская дача	2	2	41.00	1	41.00	55.64382	97.98003	1993	2		0	0	11	2014	355	Б	20	20	2014	1	370	
Тайшетское	Верхнебирюсинское	Тымбырская дача	2	3	51.00	1	51.00	55.63905	97.99240	1993	2		0	0	11	2014	374	П	25	25	2014	1	370	
Тайшетское	Верхнебирюсинское	Тымбырская дача	2	5	146.00	1	146.00	55.64332	97.99735	1993	2		0	0	11	2014	355	Б	20	20	2014	1	370	
Тайшетское	Верхнебирюсинское	Тымбырская дача	2	4	13.00	1	13.00	55.64252	97.99742	1993	2		0	0	11	2014	374	П	20	20	2014	1	370	
Тайшетское	Верхнебирюсинское	Тымбырская дача	2	7	216.00	1	216.00	55.62690	97.99406	1993	2		0	0	11	2014	374	П	25	25	2014	1	370	
Тайшетское	Верхнебирюсинское	Тымбырская дача	2	10	46.00	1	46.00	55.62377	97.99647	1993	2		0	0	11	2014	374	П	25	25	2014	1	370	
Тайшетское	Верхнебирюсинское	Тымбырская дача	2	12	59.00	1	59.00	57.61886	98.00124	1993	2		0	0	11	2014	821	Е	20	20	2014	0	370	
Тайшетское	Шиткинское	Красноборская дача	1	2	114.00	1	8.80	0.00000	0.00000	1993	1	148	0	0	31	2014	869	С	31	31	2014	0	0	
Тайшетское	Шиткинское	Технический участок 4 кз им. Калинина	2	1	57.00	1	3.00	0.00000	0.00000	1985	1	148	0	0	31	2014	869	С	28	28	2014	0	0	
Тайшетское	Шиткинское	Красноборская дача	1	2	114.00	1	10.60	0.00000	0.00000	1993	1	149	0	0	31	2014	869	С	28	28	2014	0	0	
Тайшетское	Шиткинское	Красноборская дача	52	48	8.00	1	7.60	0.00000	0.00000	1993	1	148	0	0	31	2014	869	С	19	19	2014	0	0	
Тайшетское	Шиткинское	Красноборская дача	52	50	8.00	1	0.50	0.00000	0.00000	1993	1	148	0	0	31	2014	869	С	20	20	2014	0	0	
Тайшетское	Шиткинское	Красноборская дача	96	69	13.00	1	2.10	0.00000	0.00000	1993	1	149	0	0	31	2014	869	С	25	25	2014	0	0	
Тайшетское	Тайшетское	Разгонская дача	81	5	24.00	1	24.00	0.00000	0.00000	1993	2		0	0	11	2014	358	ОС	15	15	2014	1	370	
Тайшетское	Тайшетское	Разгонская дача	81	7	51.00	1	51.00	0.00000	0.00000	1993	2		0	0	11	2014	821	С	15	15	2014	0	370	
Тайшетское	Тайшетское	Разгонская дача	82	20	26.00	1	26.00	0.00000	0.00000	1993	2		0	0	11	2014	821	С	20	20	2014	0	371	
Тайшетское	Тайшетское	Разгонская дача	82	24	85.00	1	85.00	0.00000	0.00000	1993	2		0	0	11	2014	821	К	15	15	2014	0	370	
Тайшетское	Тайшетское	Разгонская дача	93	5	71.00	1	71.00	0.00000	0.00000	1993	2		0	0	11	2014	821	К	10	10	2014	0	370	
Тайшетское	Тайшетское	Разгонская дача	93	3	253.00	1	236.00	0.00000	0.00000	1993	2		0	0	11	2014	374	П	15	15	2014	1	370	
Тайшетское	Тайшетское	Разгонская дача	81	47	31.00	1	31.00	0.00000	0.00000	1993	2		0	0	11	2014	374	П	15	15	2014	1	370	
Тайшетское	Тайшетское	Разгонская дача	81	44	21.00	1	21.00	0.00000	0.00000	1993	2		0	0	11	2014	374	П	20	20	2014	1	370	

Лесничество	Участковое лесничество	Урочище	Номер лесного квартала	Номер лесотаксационного выдела	Площадь лесотаксационного выдела, га	Обозначение части лесотаксационного выдела (лесопатологического выдела)	Площадь лесотаксационного выдела или его части (лесопатологического выдела), га	Место расположения выдела или его части, географические координаты центра участка*		Год лесоустройства	Целевое назначение лесов (код)	Категория защитных лесов (код)	Отметка об ОЗУ*	Отметка об аренде*	Источник данных	Дата проведения наблюдения (обследования) или создания первичного документа	Причина (-ны) повреждения насаждения	Повреждаемая (-мые) порода (-ды)	Общий отпад насаждения (усыхания) по запасу, %	Степень повреждения (поражения) насаждения	Дата внесения данных в реестр*	Отметка об актуальности данных	Отметка о необходимости включения в реестр МЗЛ	Примечание
								широта	долгота															
1	2	3	4	5	6	7	8	9	10	11	12	13	14	15	16	17	18	19	20	21	22	23	24	25
Тайшетское	Тайшетское	Разгонская дача	81	38	126.00	1	126.00	0.00000	0.00000	1993	2		0	0	11	2014	821	К	15	15	2014	0	370	
Тайшетское	Тайшетское	Разгонская дача	81	40	54.00	1	54.00	0.00000	0.00000	1993	2		0	0	11	2014	821	С	15	15	2014	0	370	
Тайшетское	Тайшетское	Разгонская дача	81	41	10.00	1	10.00	0.00000	0.00000	1993	2		0	0	11	2014	821	К	10	10	2014	0	370	
Тайшетское	Тагульское	Тагульская дача	28	7	290.00	1	290.00	0.00000	0.00000	1993	2		0	0	11	2014	355	Б	15	15	2014	1	370	
Тайшетское	Тагульское	Тагульская дача	28	9	31.00	1	31.00	0.00000	0.00000	1993	2		0	0	11	2014	358	ОС	20	20	2014	1	370	
Тайшетское	Тагульское	Тагульская дача	28	8	42.00	1	42.00	0.00000	0.00000	1993	2		0	0	11	2014	358	ОС	20	20	2014	1	370	
Тайшетское	Тагульское	Тагульская дача	28	13	11.00	1	11.00	0.00000	0.00000	1993	2		0	0	11	2014	374	П	15	15	2014	1	370	
Тайшетское	Тагульское	Тагульская дача	28	11	27.00	1	27.00	0.00000	0.00000	1993	2		0	0	11	2014	374	П	20	20	2014	1	370	
Тайшетское	Тагульское	Тагульская дача	28	14	21.00	1	21.00	0.00000	0.00000	1993	2		0	0	11	2014	358	ОС	15	15	2014	1	370	
Тайшетское	Тагульское	Тагульская дача	28	19	66.00	1	66.00	0.00000	0.00000	1993	2		0	0	11	2014	374	П	20	20	2014	1	370	
Тайшетское	Тагульское	Тагульская дача	28	23	103.00	1	103.00	0.00000	0.00000	1993	2		0	0	11	2014	821	К	10	10	2014	0	370	
Тайшетское	Тагульское	Тагульская дача	28	18	15.00	1	15.00	0.00000	0.00000	1993	2		0	0	11	2014	374	П	15	15	2014	1	370	
Тайшетское	Тагульское	Тагульская дача	28	25	47.00	1	47.00	0.00000	0.00000	1993	2		0	0	11	2014	358	ОС	20	20	2014	1	370	
Тайшетское	Тагульское	Тагульская дача	28	26	34.00	1	34.00	0.00000	0.00000	1993	2		0	0	11	2014	374	П	20	20	2014	1	370	
Тайшетское	Тагульское	Тагульская дача	28	20	15.00	1	15.00	0.00000	0.00000	1993	2		0	0	11	2014	374	П	20	20	2014	1	370	
Тайшетское	Тагульское	Тагульская дача	28	10	26.00	1	26.00	0.00000	0.00000	1993	2		0	1	11	2014	358	ОС	20	20	2014	1	371	
Тайшетское	Шиткинское	Технический участок 3 кз Таежный	31	31	6.50	1	6.50	0.00000	0.00000	1985	1	148	0	0	31	2014	744	С	28	28	2014	0	0	
Тайшетское	Верхнебирюсинское	Верхнебирюсинская дача	58	1	28.00	1	28.00	0.00000	0.00000	1993	2		0	0	11	2014	821	П	10	10	2014	0	370	
Тайшетское	Верхнебирюсинское	Верхнебирюсинская дача	57	23	31.00	1	31.00	0.00000	0.00000	1993	2		0	0	11	2014	374	П	15	15	2014	1	370	
Тайшетское	Верхнебирюсинское	Верхнебирюсинская дача	57	24	22.00	1	22.00	0.00000	0.00000	1993	2		0	0	11	2014	374	П	15	15	2014	1	370	
Тайшетское	Верхнебирюсинское	Верхнебирюсинская дача	58	38	20.00	1	20.00	0.00000	0.00000	1993	2		0	0	11	2014	374	П	15	15	2014	1	370	
Тайшетское	Верхнебирюсинское	Верхнебирюсинская дача	58	41	19.00	1	19.00	0.00000	0.00000	1993	2		0	0	11	2014	374	П	15	15	2014	1	370	
Тайшетское	Верхнебирюсинское	Верхнебирюсинская дача	58	40	21.00	1	21.00	0.00000	0.00000	1993	2		0	0	11	2014	374	П	15	15	2014	1	370	
Тайшетское	Верхнебирюсинское	Верхнебирюсинская дача	58	32	19.00	1	19.00	0.00000	0.00000	1993	2		0	0	11	2014	821	С	20	20	2014	0	370	
Тайшетское	Верхнебирюсинское	Верхнебирюсинская дача	58	29	16.00	1	16.00	0.00000	0.00000	1993	2		0	0	11	2014	821	П	20	20	2014	0	370	
Тайшетское	Верхнебирюсинское	Верхнебирюсинская дача	58	26	21.00	1	21.00	0.00000	0.00000	1993	2		0	0	11	2014	374	П	10	10	2014	1	370	
Тайшетское	Верхнебирюсинское	Верхнебирюсинская дача	58	25	23.00	1	23.00	0.00000	0.00000	1993	2		0	0	11	2014	821	П	20	20	2014	0	370	
Тайшетское	Верхнебирюсинское	Верхнебирюсинская дача	58	17	19.00	1	19.00	0.00000	0.00000	1993	2		0	0	11	2014	821	К	20	20	2014	0	370	
Тайшетское	Верхнебирюсинское	Верхнебирюсинская дача	58	10	68.00	1	68.00	0.00000	0.00000	1993	2		0	0	11	2014	374	П	10	10	2014	1	370	
Тайшетское	Верхнебирюсинское	Верхнебирюсинская дача	58	3	17.00	1	17.00	0.00000	0.00000	1993	2		0	0	11	2014	821	П	15	15	2014	0	370	
Тайшетское	Верхнебирюсинское	Верхнебирюсинская дача	60	12	44.00	1	44.00	0.00000	0.00000	1993	2		0	0	11	2014	358	ОС	20	20	2014	1	370	
Тайшетское	Верхнебирюсинское	Верхнебирюсинская дача	61	19	26.00	1	26.00	0.00000	0.00000	1993	2		0	0	11	2014	374	П	20	20	2014	1	370	
Тайшетское	Верхнебирюсинское	Верхнебирюсинская дача	60	27	20.00	1	20.00	0.00000	0.00000	1993	2		0	0	11	2014	374	П	15	15	2014	1	370	
Тайшетское	Верхнебирюсинское	Верхнебирюсинская дача	61	29	114.00	1	114.00	0.00000	0.00000	1993	2		0	0	11	2014	374	П	20	20	2014	1	370	
Тайшетское	Верхнебирюсинское	Верхнебирюсинская дача	60	38	40.00	1	40.00	0.00000	0.00000	1993	2		0	0	11	2014	374	П	25	25	2014	1	370	
Тайшетское	Верхнебирюсинское	Верхнебирюсинская дача	60	37	14.00	1	14.00	0.00000	0.00000	1993	2		0	0	11	2014	374	П	20	20	2014	1	370	
Тайшетское	Верхнебирюсинское	Верхнебирюсинская дача	60	36	78.00	1	78.00	0.00000	0.00000	1993	2		0	0	11	2014	374	П	20	20	2014	1	370	
Тайшетское	Верхнебирюсинское	Верхнебирюсинская дача	60	40	27.00	1	27.00	0.00000	0.00000	1993	2		0	0	11	2014	374	П	30	30	2014	1	370	
Тайшетское	Верхнебирюсинское	Верхнебирюсинская дача	59	33	51.00	1	51.00	0.00000	0.00000	1993	2		0	0	11	2014	374	П	15	15	2014	1	370	
Тайшетское	Верхнебирюсинское	Верхнебирюсинская дача	59	27	58.00	1	58.00	0.00000	0.00000	1993	2		0	0	11	2014	374	П	20	20	2014	1	370	
Тайшетское	Верхнебирюсинское	Верхнебирюсинская дача	59	26	20.00	1	20.00	0.00000	0.00000	1993	2		0	0	11	2014	374	П	20	20	2014	1	370	
Тайшетское	Верхнебирюсинское	Верхнебирюсинская дача	59	20	85.00	1	85.00	0.00000	0.00000	1993	2		0	0	11	2014	374	П	15	15	2014	1	370	
Тайшетское	Шиткинское	Технический участок 3 кз Таежный	38	10	9.50	1	4.90	0.00000	0.00000	1985	1	148	0	0	31	2014	744	С	16	16	2014	0	0	
Тайшетское	Шиткинское	Технический участок 3 кз Таежный	38	14	10.00	1	1.50	0.00000	0.00000	1985	1	148	0	0	31	2014	744	С	35	35	2014	0	0	
Тайшетское	Шиткинское	Технический участок 3 кз Таежный	38	15	4.60	1	4.60	0.00000	0.00000	1985	1	148	0	0	31	2014	744	С	15	15	2014	0	0	
Тайшетское	Шиткинское	Технический участок 3 кз Таежный	38	17	20.00	1	1.50	0.00000	0.00000	1985	1	148	0	0	31	2014	744	С	20	20	2014	0	0	
Тайшетское	Шиткинское	Технический участок 3 кз Таежный	38	18	9.40	1	1.50	0.00000	0.00000	1985	1	148	0	0	31	2014	744	С	19	19	2014	0	0	
Тайшетское	Шиткинское	Технический участок 3 кз Таежный	38	19	4.40	1	4.40	0.00000	0.00000	1985	1	148	0	0	31	2014	744	С	30	30	2014	0	0	
Тайшетское	Шиткинское	Технический участок 3 кз Таежный	38	20	21.00	1	5.40	0.00000	0.00000	1985	1	148	0	0	31	2014	744	С	30	30	2014	0	0	
Тайшетское	Шиткинское	Шиткинская дача	4	16	7.70	1	3.40	0.00000	0.00000	1993	2		0	0	31	2015	869	С	17	17	2015	0	511	
Тайшетское	Верхнебирюсинское	Верхнебирюсинская дача	217	27	7.00	1	3.00	0.00000	0.00000	1993	1	145	0	0	31	2016	821	К	100	100	2016	1	534	
Тайшетское	Верхнебирюсинское	Верхнебирюсинская дача	217	28	56.00	1	2.80	0.00000	0.00000	1993	1	145	0	0	31	2016	821	К	100	100	2016	1	534	
Тайшетское	Верхнебирюсинское	Верхнебирюсинская дача	216	14	78.00	1	3.60	0.00000	0.00000	1993	1	145	0	0	31	2016	821	К	100	100	2016	1	534	
Тайшетское	Верхнебирюсинское	Верхнебирюсинская дача	216	15	36.00	1	11.80	0.00000	0.00000	1993	1	145	0	0	31	2016	821	К	100	100	2016	1	534	
Тайшетское	Тагульское	Бирюсинская дача	87	39	13.00	1	13.00	55.77549	97.18304	1993	2		0	0	11	2016	867	Б	40	40	2016	1	371	
Тайшетское	Тагульское	Бирюсинская дача	87	29	17.00	1	17.00	55.77998	97.17675	1993	2		0	0	11	2016	867	Б	15	15	2016	1	371	
Тайшетское	Тагульское	Бирюсинская дача	86	22	32.00	1	32.00	55.78287	97.17115	1993	2		0	0	11	2016	867	П	10	10	2016	1	371	
Тайшетское	Тагульское	Бирюсинская дача	86	17	24.00	1	24.00	55.78670	97.15668	1993	2		0	0	11	2016	866	П	15	15	2016	1	371	
Тайшетское	Тагульское	Бирюсинская дача	86	14	35.00	1	35.00	55.78892	97.15773	1993	2		0	0	11	2016	867	П	20	20	2016	1	371	
Тайшетское	Тагульское	Бирюсинская дача	86	9	27.00	1	27.00	55.79114	97.15132	1993	2		0	0	11	2016	866	Б	25	25	2016	1	371	
Тайшетское	Тагульское	Бирюсинская дача	72	13	8.00	1	8.00	55.81909	97.14823	1993	1	132	0	0	11	2016	866	П	20	20	2016	1	371	
Тайшетское	Тагульское	Бирюсинская дача	72	12	25.00	2	20.00	55.81708	97.14286	1993	1	132	0	0	11	2016	869	К	100	100	2016	0	371	
Тайшетское	Тагульское	Бирюсинская дача	72	15	11.00	1	11.00	55.81539	97.13420	1993	1	132	0	0	11	2016	821	К	20	20	2016	0	370	
Тайшетское	Тагульское	Бирюсинская дача	72	14	5.00	1	5.00	55.81797	97.12741	1993	1	132	0	0	11	2016	866	П	20	20	2016	1	370	
Тайшетское	Тагульское	Бирюсинская дача	66	16	42.00	1	42.00	55.81940	87.12712	1993	2		0	0	11	2016	866	П	20	20	2016	1	370	
Тайшетское	Тагульское	Бирюсинская дача	66	14	67.00	1	67.00	55.82162	97.13109	1993	2		0	0	11	2016	867	П	50	50	2016	1	371	
Тайшетское	Тагульское	Бирюсинская дача	66	12	9.00	1	9.00	55.82630	97.13062	1993	2		0	0	11	2016	821	П	20	20	2016	0	370	
Тайшетское	Тагульское	Бирюсинская дача	66	10	21.00	1	21.00	55.82934	97.13832	1993	2		0	0	11	2016	866	П	15	15	2016	1	370	
Тайшетское	Тагульское	Бирюсинская дача	66	9	24.00	1	24.00	55.82654	97.15201	1993	2		0	0	11	2016	866	П	25	25	2016	1	370	
Тайшетское	Тагульское	Бирюсинская дача	72	8	29.00	1	29.00	55.82266	97.15673	1993	1	132	0	0	11	2016	866	П	20	20	2016	1	371	
Тайшетское	Тагульское	Бирюсинская дача	72	2	25.00	1	25.00	55.82982	97.17748	1993	1	132	0	0	11	2016	866	Б	20	20	2016	1	370	
Тайшетское	Тагульское	Бирюсинская дача	66	6	29.00	1	29.00	55.83204	97.16950	1993	2		0	0	11	2016	866	Б	15	15	2016	1	370	
Тайшетское	Тагульское	Бирюсинская дача	66	18	42.00	1	42.00	55.83027	97.16672	1993	2		0	0	11	2016	866	Е	25	25	2016	1	370	
Тайшетское	Тагульское	Бирюсинская дача	72	4	12.00	1	12.00	55.82953	97.16831	1993	1	132	0	0	11	2016	866	Е	25	25	2016	1	370	
Тайшетское	Тагульское	Бирюсинская дача	66	8	18.00	1	18.00	55.83088	97.16119	1993	2		0	0	11	2016	866	П	10	10	2016	1	371	
Тайшетское	Тагульское	Бирюсинская дача	72	5	5.00	1	5.00	55.82933	97.16788	1993	1	132	0	0	11	2016	867	П	30	30	2016	1	371	
Тайшетское	Тагульское	Бирюсинская дача	72	6	12.00	1	12.00	55.82744	97.17294	1993	1	132	0	0	11	2016	866	П	15	15	2016	1	371	
Тайшетское	Шиткинское	Каенская дача	69	2	8.00	1	8.00	56.82552	98.18590	1993	2		0	0	11	2016	744	С	20	20	2016	1	371	
Тайшетское	Шиткинское	Каенская дача	69	6	15.00	1	15.00	56.82389	98.19046	1993	2		0	0	11	2016	744	С	20	20	2016	1	370	
Тайшетское	Шиткинское	Технический участок 3 кз Таежный	38	18	9.40	1	4.00	0.00000	0.00000	1985	2		0	0	31	2016	869	С	32	32	2016	0	511	
Тайшетское	Юртинское	Первомайская дача	57	3	3.70	1	2.70	0.00000	0.00000	1993	2		0	0	31	2016	821	П	54	54	2016	0	511	
Тайшетское	Шиткинское	Шиткинская дача	110	15	9.00	1	5.90	0.00000	0.00000	1993	2		0	0	31	2016	869	С	60	60	2016	0	511	
Тайшетское	Верхнебирюсинское	Тымбырская дача	104	65	10.00	1	0.60	0.00000	0.00000	1993	1	149	0	0	31	2016	869	С	18	18	2016	0	512	
Тайшетское	Верхнебирюсинское	Тымбырская дача	104	72	26.00	1	7.60	0.00000	0.00000	1993	1	149	0	0	31	2016	869	С	20	20	2016	0	512	
Тайшетское	Верхнебирюсинское	Тымбырская дача	104	73	6.00	1	3.80	0.00000	0.00000	1993	1	149	0	0	31	2016	869	С	20	20	2016	0	512	
Тайшетское	Верхнебирюсинское	Тымбырская дача	104	74	13.00	1	6.00	0.00000	0.00000	1993	1	149	0	0	31	2016	869	С	21	21	2016	0	512	
Тайшетское	Верхнебирюсинское	Тымбырская дача	25	27	20.00	1	5.00	0.00000	0.00000	1993	1	149	0	0	31	2016	869	С	29	29	2016	0	0	
Тайшетское	Верхнебирюсинское	Верхнебирюсинская дача	232	1	19.00	1	4.00	0.00000	0.00000	1993	1	145	0	0	31	2016	821	К	100	100	2016	1	534	
Тайшетское	Верхнебирюсинское	Верхнебирюсинская дача	232	11	121.00	1	21.50	0.00000	0.00000	1993	1	145	0	0	31	2016	821	К	100	100	2016	1	534	
Тайшетское	Верхнебирюсинское	Верхнебирюсинская дача	232	2	62.00	1	23.60	0.00000	0.00000	1993	1	145	0	0	31	2016	821	К	100	100	2016	1	534	
Тайшетское	Верхнебирюсинское	Тымбырская дача	4	4	84.00	1	7.60	0.00000	0.00000	1993	2		0	0	31	2016	821	П	29	29	2016	0	370	
Тайшетское	Тагульское	Тагульская дача	52	35	42.00	1	40.00	0.00000	0.00000	1993	2		0	0	31	2016	821	П	27	27	2016	0	370	
Тайшетское	Тагульское	Тагульская дача	52	10	41.00	1	38.00	0.00000	0.00000	1993	2		0	0	31	2016	821	П	28	28	2016	0	370	
Тайшетское	Верхнебирюсинское	Тымбырская дача	25	15	16.00	1	5.50	0.00000	0.00000	1993	1	149	0	0	31	2017	744	С	15	15	2017	1	370	
Тайшетское	Верхнебирюсинское	Тымбырская дача	25	16	53.00	1	32.50	0.00000	0.00000	1993	1	149	0	0	31	2017	744	С	12	12	2017	1	370	
Тайшетское	Верхнебирюсинское	Верхнебирюсинская дача	233	1	46.00	1	5.90	0.00000	0.00000	1993	1	145	0	1	31	2017	821	К	33	33	2017	1	370	
Тайшетское	Верхнебирюсинское	Верхнебирюсинская дача	233	2	12.00	1	12.00	0.00000	0.00000	1993	1	145	0	1	31	2017	821	К	34	34	2017	1	370	
Тайшетское	Верхнебирюсинское	Верхнебирюсинская дача	233	3	21.00	1	14.20	0.00000	0.00000	1993	1	145	0	0	31	2017	821	К	32	32	2017	1	370	
Тайшетское	Верхнебирюсинское	Верхнебирюсинская дача	233	6	41.00	1	35.20	0.00000	0.00000	1993	1	145	0	1	31	2017	821	К	33	33	2017	1	370	
Тайшетское	Верхнебирюсинское	Верхнебирюсинская дача	233	7	52.00	1	16.70	0.00000	0.00000	1993	1	145	0	1	31	2017	821	К	34	34	2017	1	370	

Лесничество	Участковое лесничество	Урочище	Номер лесного квартала	Номер лесотаксационного выдела	Площадь лесотаксационного выдела, га	Обозначение части лесотаксационного выдела (лесопатологического выдела)	Площадь лесотаксационного выдела или его части (лесопатологического выдела), га	Место расположения выдела или его части, географические координаты центра участка*		Год лесоустройства	Целевое назначение лесов (код)	Категория защитных лесов (код)	Отметка об ОЗУ*	Отметка об аренде*	Источник данных	Дата проведения наблюдения (обследования) или создания первичного документа	Причина (-ны) повреждения насаждения	Повреждаемая (-мые) порода (-ды)	Общий отпад насаждения (усыхания) по запасу, %	Степень повреждения (поражения) насаждения	Дата внесения данных в реестр*	Отметка об актуальности данных	Отметка о необходимости включения в реестр МЗЛ	Примечание
								широта	долгота															
1	2	3	4	5	6	7	8	9	10	11	12	13	14	15	16	17	18	19	20	21	22	23	24	25
Тайшетское	Верхнебирюсинское	Верхнебирюсинская дача	217	23	23.00	1	6.80	0.00000	0.00000	1993	1	145	0	1	31	2017	821	К	27	27	2017	1	370	
Тайшетское	Верхнебирюсинское	Верхнебирюсинская дача	217	24	52.00	1	7.50	0.00000	0.00000	1993	1	145	0	1	31	2017	821	К	31	31	2017	1	370	
Тайшетское	Верхнебирюсинское	Верхнебирюсинская дача	217	25	83.00	1	64.20	0.00000	0.00000	1993	1	145	0	1	31	2017	821	К	32	32	2017	1	370	
Тайшетское	Верхнебирюсинское	Верхнебирюсинская дача	217	28	56.00	1	23.50	0.00000	0.00000	1993	1	145	0	1	31	2017	821	К	27	27	2017	1	370	
Тайшетское	Верхнебирюсинское	Верхнебирюсинская дача	217	19	21.00	1	14.10	0.00000	0.00000	1993	1	145	0	1	31	2017	821	К	29	29	2017	1	370	
Тайшетское	Верхнебирюсинское	Верхнебирюсинская дача	233	1	46.00	1	3.70	0.00000	0.00000	1993	1	145	0	0	31	2017	821	К	38	38	2017	1	370	
Тайшетское	Верхнебирюсинское	Верхнебирюсинская дача	242	2	16.00	1	8.60	0.00000	0.00000	1993	1	145	0	0	31	2017	821	К	38	38	2017	1	370	
Тайшетское	Шиткинское	Шиткинская дача	1	30	33.00	1	28.20	0.00000	0.00000	1993	1	149	0	0	31	2017	371	С	6	6	2017	1	370	
Тайшетское	Шиткинское	Технический участок 4 кз им. Калинина	1	2	13.00	1	10.10	0.00000	0.00000	1985	1	149	0	0	31	2017	371	С	4	4	2017	1	370	
Тайшетское	Верхнебирюсинское	Верхнебирюсинская дача	219	2	73.00	1	18.90	0.00000	0.00000	1993	1	145	0	1	31	2017	821	К	100	100	2017	1	370	
Тайшетское	Верхнебирюсинское	Верхнебирюсинская дача	219	5	75.00	1	20.50	0.00000	0.00000	1993	1	145	0	1	31	2017	821	К	100	100	2017	1	370	
Тайшетское	Верхнебирюсинское	Верхнебирюсинская дача	232	4	12.00	1	2.10	0.00000	0.00000	1993	1	145	0	1	31	2017	821	К	100	100	2017	1	370	
Тайшетское	Верхнебирюсинское	Верхнебирюсинская дача	232	5	6.00	1	5.00	0.00000	0.00000	1993	1	145	0	1	31	2017	821	К	100	100	2017	1	370	
Тайшетское	Верхнебирюсинское	Верхнебирюсинская дача	232	6	12.00	1	0.70	0.00000	0.00000	1993	1	145	0	1	31	2017	821	К	100	100	2017	1	370	
Тайшетское	Верхнебирюсинское	Верхнебирюсинская дача	232	8	77.00	1	0.40	0.00000	0.00000	1993	1	145	0	1	31	2017	821	К	100	100	2017	1	370	
Тайшетское	Верхнебирюсинское	Верхнебирюсинская дача	232	11	121.00	1	6.90	0.00000	0.00000	1993	1	145	0	1	31	2017	821	К	100	100	2017	1	370	
Тайшетское	Верхнебирюсинское	Верхнебирюсинская дача	232	2	62.00	1	2.60	0.00000	0.00000	1993	1	145	0	1	31	2017	821	К	100	100	2017	1	370	
Тайшетское	Верхнебирюсинское	Верхнебирюсинская дача	232	3	11.00	1	2.90	0.00000	0.00000	1993	1	145	0	0	31	2017	821	К	100	100	2017	1	370	
Тайшетское	Верхнебирюсинское	Верхнебирюсинская дача	232	4	12.00	1	0.80	0.00000	0.00000	1993	1	145	0	0	31	2017	821	К	100	100	2017	1	370	
Тайшетское	Верхнебирюсинское	Верхнебирюсинская дача	218	2	76.00	1	9.90	0.00000	0.00000	1993	1	145	0	0	31	2017	821	К	100	100	2017	1	370	
Тайшетское	Верхнебирюсинское	Верхнебирюсинская дача	218	3	63.00	1	25.00	0.00000	0.00000	1993	1	145	0	1	31	2017	821	К	100	100	2017	1	370	
Тайшетское	Верхнебирюсинское	Верхнебирюсинская дача	218	4	25.00	1	7.30	0.00000	0.00000	1993	1	145	0	0	31	2017	821	К	100	100	2017	1	370	
Тайшетское	Верхнебирюсинское	Верхнебирюсинская дача	218	7	55.00	1	2.90	0.00000	0.00000	1993	1	145	0	0	31	2017	821	К	100	100	2017	1	370	
Тайшетское	Верхнебирюсинское	Верхнебирюсинская дача	218	8	42.00	1	41.60	0.00000	0.00000	1993	1	145	0	0	31	2017	821	К	100	100	2017	1	370	
Тайшетское	Верхнебирюсинское	Верхнебирюсинская дача	218	9	37.00	1	6.70	0.00000	0.00000	1993	1	145	0	1	31	2017	821	К	100	100	2017	1	370	
Тайшетское	Верхнебирюсинское	Верхнебирюсинская дача	218	14	22.00	1	5.80	0.00000	0.00000	1993	1	145	0	0	31	2017	821	К	28	28	2017	1	370	
Тайшетское	Верхнебирюсинское	Верхнебирюсинская дача	218	18	37.00	1	21.20	0.00000	0.00000	1993	1	145	0	0	31	2017	821	К	35	35	2017	1	370	
Тайшетское	Верхнебирюсинское	Верхнебирюсинская дача	218	20	17.00	1	17.00	0.00000	0.00000	1993	1	145	0	0	31	2017	821	К	35	35	2017	1	370	
Тайшетское	Верхнебирюсинское	Верхнебирюсинская дача	218	19	33.00	1	32.10	0.00000	0.00000	1993	1	145	0	0	31	2017	821	К	31	31	2017	1	370	
Тайшетское	Верхнебирюсинское	Верхнебирюсинская дача	219	4	66.00	1	40.00	0.00000	0.00000		1	145	0	0	31	2017	821	К	58	58	2017	1	370	
Тайшетское	Верхнебирюсинское	Верхнебирюсинская дача	220	1	59.00	1	50.00	0.00000	0.00000		1	145	0	0	31	2017	821	К	63	63	2017	1	370	
Тайшетское	Верхнебирюсинское	Верхнебирюсинская дача	220	6	50.00	1	4.50	0.00000	0.00000		1	145	0	0	31	2017	821	К	61	61	2017	1	370	
Тайшетское	Верхнебирюсинское	Верхнебирюсинская дача	233	7	52.00	1	30.00	0.00000	0.00000		1	145	0	0	31	2017	821	К	51	51	2017	1	370	
Тайшетское	Верхнебирюсинское	Верхнебирюсинская дача	219	13	68.00	1	0.50	0.00000	0.00000		1	145	0	1	31	2017	821	К	47	47	2017	1	370	
Тайшетское	Верхнебирюсинское	Верхнебирюсинская дача	219	19	24.00	1	2.30	0.00000	0.00000		1	145	0	1	31	2017	821	К	14	14	2017	1	370	
Тайшетское	Верхнебирюсинское	Верхнебирюсинская дача	219	21	35.00	1	22.80	0.00000	0.00000		1	145	0	1	31	2017	821	К	48	48	2017	1	370	
Тайшетское	Верхнебирюсинское	Верхнебирюсинская дача	218	10	7.00	1	5.10	0.00000	0.00000		1	145	0	1	31	2017	821	К	52	52	2017	1	370	
Тайшетское	Верхнебирюсинское	Верхнебирюсинская дача	218	11	33.00	1	9.90	0.00000	0.00000		1	145	0	1	31	2017	821	К	54	54	2017	1	370	
Тайшетское	Верхнебирюсинское	Верхнебирюсинская дача	218	14	22.00	1	6.10	0.00000	0.00000		1	145	0	0	31	2017	821	К	59	59	2017	1	370	
Тайшетское	Верхнебирюсинское	Верхнебирюсинская дача	218	15	27.00	1	23.40	0.00000	0.00000		1	145	0	0	31	2017	821	К	40	40	2017	1	370	
Тайшетское	Верхнебирюсинское	Верхнебирюсинская дача	218	16	6.00	1	5.80	0.00000	0.00000		1	145	0	0	31	2017	821	С	45	45	2017	1	370	
Тайшетское	Верхнебирюсинское	Верхнебирюсинская дача	218	17	43.00	1	37.50	0.00000	0.00000		1	145	0	0	31	2017	821	К	37	37	2017	1	370	
Тайшетское	Верхнебирюсинское	Верхнебирюсинская дача	218	18	37.00	1	3.10	0.00000	0.00000		1	145	0	0	31	2017	821	К	44	44	2017	1	370	
Тайшетское	Верхнебирюсинское	Верхнебирюсинская дача	218	22	50.00	1	8.10	0.00000	0.00000		1	145	0	0	31	2017	821	К	39	39	2017	1	370	
Тайшетское	Верхнебирюсинское	Верхнебирюсинская дача	233	8	46.00	1	24.50	0.00000	0.00000		1	145	0	0	31	2017	821	Л	41	41	2017	1	370	
Тайшетское	Верхнебирюсинское	Верхнебирюсинская дача	201	26	30.00	1	16.80	0.00000	0.00000		1	145	0	0	31	2017	821	К	34	34	2017	1	370	
Тайшетское	Верхнебирюсинское	Верхнебирюсинская дача	181	10	94.00	1	40.00	54.81727	98.10019	1993	1	145	0	0	11	2018	812	К	35	35	2018	1	370	
Тайшетское	Верхнебирюсинское	Верхнебирюсинская дача	181	10	94.00	1	54.00	54.83378	98.10414	1993	1	145	0	1	11	2018	867	К	50	50	2018	1	370	
Тайшетское	Верхнебирюсинское	Верхнебирюсинская дача	181	11	11.00	1	11.00	54.82334	98.10323	1993	1	145	0	0	11	2018	812	К	20	20	2018	1	370	
Тайшетское	Верхнебирюсинское	Верхнебирюсинская дача	181	12	17.00	1	17.00	54.82060	98.10553	1993	1	145	0	0	11	2018	812	К	15	15	2018	1	370	
Тайшетское	Верхнебирюсинское	Верхнебирюсинская дача	181	1	7.00	1	7.00	54.84758	98.10573	1993	1	145	0	0	11	2018	812	К	50	50	2018	1	370	
Тайшетское	Верхнебирюсинское	Верхнебирюсинская дача	181	2	8.00	1	8.00	54.84787	98.11296	1993	1	145	0	0	11	2018	812	К	55	55	2018	1	370	
Тайшетское	Верхнебирюсинское	Верхнебирюсинская дача	181	3	10.00	1	10.00	54.84712	98.11501	1993	1	145	0	0	11	2018	812	К	25	25	2018	1	370	
Тайшетское	Верхнебирюсинское	Верхнебирюсинская дача	181	4	54.00	1	54.00	54.84299	98.11313	1993	1	145	0	0	11	2018	812	К	15	15	2018	1	370	
Тайшетское	Верхнебирюсинское	Верхнебирюсинская дача	181	5	28.00	1	28.00	54.84636	98.11447	1993	1	145	0	0	11	2018	812	К	15	15	2018	1	370	
Тайшетское	Верхнебирюсинское	Верхнебирюсинская дача	181	9	23.00	1	23.00	54.82667	98.10221	1993	1	145	0	0	11	2018	867	К	35	35	2018	1	370	
Тайшетское	Тайшетское	Разгонская дача	93	3	253.00	1	4.80	0.00000	0.00000	1993	2		0	0	31	2019	341	П	37	37	2019	1	370	
Тайшетское	Тайшетское	Разгонская дача	93	3	253.00	1	7.80	0.00000	0.00000	1993	2		0	0	31	2019	341	П	39	39	2019	1	370	
Тайшетское	Верхнебирюсинское	Тымбырская дача	32	16	33.00	1	8.80	0.00000	0.00000	1993	2		0	0	31	2019	869	С	35	35	2019	1	370	
Тайшетское	Верхнебирюсинское	Технический участок 9 кз Верный путь	16	19	7.00	1	7.00	0.00000	0.00000		1	149	0	0	31	2019	350	С	15	15	2019	1	370	
Тайшетское	Верхнебирюсинское	Технический участок 9 кз Верный путь	16	22	14.00	1	5.00	0.00000	0.00000		1	149	0	0	31	2019	350	Л	26	26	2019	1	370	
Тайшетское	Верхнебирюсинское	Технический участок 9 кз Верный путь	16	24	6.00	1	6.00	0.00000	0.00000		1	149	0	0	31	2019	350	С	17	17	2019	1	370	
Тайшетское	Верхнебирюсинское	Тымбырская дача	25	29	28.00	1	13.70	0.00000	0.00000	1993	1	149	0	0	31	2019	350	С	18	18	2019	1	370	
Тайшетское	Верхнебирюсинское	Тымбырская дача	25	39	3.00	1	2.50	0.00000	0.00000	1993	1	149	0	0	31	2019	350	С	10	10	2019	1	370	
Тайшетское	Верхнебирюсинское	Технический участок 9 кз Верный путь	16	20		1	14.00	0.00000	0.00000		1	149	0	0	31	2019	358	ОС	8	8	2019	1	370	
Тайшетское	Тайшетское	Байроновская дача	36	14	15.00	1	6.20	0.00000	0.00000	1992	1	133	0	0	31	2019	370	П	29	29	2019	1	370	
Тайшетское	Тайшетское	Байроновская дача	36	14	15.00	2	0.70	0.00000	0.00000	1992	1	133	0	1	31	2019	370	П	22	22	2019	1	370	
Тайшетское	Тайшетское	Байроновская дача	36	13	11.00	1	0.20	0.00000	0.00000	1992	1	133	0	1	31	2019	350	Е	33	33	2019	1	370	
Тайшетское	Тайшетское	Байроновская дача	36	13	11.00	2	1.10	0.00000	0.00000	1992	1	133	0	0	31	2019	350	Е	17	17	2019	1	370	
Тайшетское	Тайшетское	Байроновская дача	36	15	38.00	1	0.90	0.00000	0.00000	1992	1	133	0	0	31	2019	350	Е	18	18	2019	1	370	
Тайшетское	Тагульское	Бирюсинская дача	205	18	7.00	1	7.00	55.57017	97.19095		2		0	0	11	2019	869	С	0	0	2019	0	370	
Тайшетское	Тагульское	Бирюсинская дача	205	30	13.00	1	13.00	55.56235	97.18777		2		0	0	11	2019	341	П	0	0	2019	1	370	
Тайшетское	Тагульское	Бирюсинская дача	205	36	14.00	1	14.00	55.55595	97.20087		2		0	0	11	2019	869	П	0	0	2019	0	370	
Тайшетское	Тагульское	Тагульская дача	117	1	100.00	1	60.00	55.39767	97.62009		2		0	0	11	2019	341	П	0	0	2019	1	370	
Тайшетское	Верхнебирюсинское	Верхнебирюсинская дача	196	10	111.00	1	13.60	0.00000	0.00000		1	145	0	0	31	2019	867	К	26	26	2019	1	370	
Тайшетское	Верхнебирюсинское	Верхнебирюсинская дача	196	12	105.00	1	42.80	0.00000	0.00000		1	145	0	1	31	2019	867	К	26	26	2019	1	370	
Тайшетское	Верхнебирюсинское	Верхнебирюсинская дача	196	9	27.00	1	0.90	0.00000	0.00000		1	145	0	1	31	2019	867	К	27	27	2019	1	370	
Тайшетское	Верхнебирюсинское	Верхнебирюсинская дача	195	15	40.00	1	40.00	0.00000	0.00000		1	145	0	1	31	2019	867	К	23	23	2019	1	370	
Тайшетское	Верхнебирюсинское	Верхнебирюсинская дача	195	16	355.00	2	65.20	0.00000	0.00000		1	145	0	1	31	2019	867	К	13	13	2019	1	370	
Тайшетское	Верхнебирюсинское	Верхнебирюсинская дача	195	14	43.00	1	27.40	0.00000	0.00000		1	145	0	1	31	2019	867	К	27	27	2019	1	370	
Тайшетское	Шиткинское	Каенская дача	125	10	139.00	1	139.00	56.69423	98.27378		2		0	0	11	2020	821	К	20	20	2020	1	370	
Тайшетское	Шиткинское	Каенская дача	125	15	8.00	1	8.00	56.68918	98.25262		2		0	0	11	2020	821	К	10	10	2020	1	370	
Тайшетское	Шиткинское	Каенская дача	126	3	35.00	1	35.00	56.70245	98.31828		2		0	0	11	2020	821	К	10	10	2020	1	370	
Тайшетское	Шиткинское	Каенская дача	127	12	29.00	1	29.00	56.68342	98.34533		2		0	0	11	2020	821	П	15	15	2020	1	370	
Тайшетское	Шиткинское	Каенская дача	127	1	76.00	1	76.00	56.69692	98.34167		2		0	0	11	2020	821	П	10	10	2020	1	370	
Тайшетское	Верхнебирюсинское	Верхнебирюсинская дача	179	8	17.00	5	5.00	52.27403	104.83400	1996	2		0	0	11	2021	865	С	80	80	2021	1	0	
Тайшетское	Верхнебирюсинское	Верхнебирюсинская дача	241	14	16.00	1	16.00	56.20844	102.18735	1996	1	145	0	0	11	2021	822	К	10	10	2021	1	371	
Тайшетское	Верхнебирюсинское	Верхнебирюсинская дача	241	24	51.00	1	51.00	52.27403	104.83400	1996	1	145	0	0	11	2021	822	С	5	5	2021	1	371	
Тайшетское	Верхнебирюсинское	Верхнебирюсинская дача	244	14	23.00	1	23.00	56.20844	102.18735	1996	1	149	0	0	11	2021	822	С	10	10	2021	1	371	
Тайшетское	Верхнебирюсинское	Верхнебирюсинская дача	244	32	33.00	1	33.00	52.27403	104.83400	1996	1	149	0	0	11	2021	822	С	10	10	2021	1	371	
Тайшетское	Верхнебирюсинское	Верхнебирюсинская дача	245	25	16.00	1	16.00	56.20844	102.18735	1996	1	149	0	0	11	2021	822	К	10	10	2021	1	371	
Тайшетское	Верхнебирюсинское	Верхнебирюсинская дача	245	37	22.00	1	22.00	52.27403	104.83400	1996	1	149	0	0	11	2021	822	К	10	10	2021	1	371	
Тайшетское	Верхнебирюсинское	Верхнебирюсинская дача	245	46	17.00	1	17.00	56.20844	102.18735	1996	1	149	0	0	11	2021	822	К	10	10	2021	1	371	
Тайшетское	Верхнебирюсинское	Верхнебирюсинская дача	246	27	16.00	1	16.00	52.27403	104.83400	1996	1	149	0	0	11	2021	822	К	10	10	2021	1	371	
Тайшетское	Шиткинское	Шиткинская дача	95	24		1	51.30	56.20844	102.18735	2018	2		0	1	11	2011	357	Б	20	20	2011	0	0	
Тайшетское	Шиткинское	Шиткинская дача	95	27		1	9.30	52.27403	104.83400	2018	2		0	1	11	2011	357	Б	20	20	2011	0	0	
Тайшетское	Шиткинское	Шиткинская дача	95	13		1	59.30	56.20844	102.18735	2018	2		0	1	11	2011	358	Б	25	25	2011	0	0	
Тайшетское	Шиткинское	Шиткинская дача	95	9		1	4.40	52.27403	104.83400	2018	2		0	1	11	2011	358	Б	25	25	2011	0	0	
Тайшетское	Шиткинское	Шиткинская дача	95	8		1	6.50	56.20844	102.18735	2018	2		0	1	11	2011	358	Б	25	25	2011	0	0	
Тайшетское	Шиткинское	Шиткинская дача	95	6		1	16.80	52.27403	104.83400	2018	2		0	1	11	2011	358	Б	25	25	2011	0	0	
Тайшетское	Шиткинское	Шиткинская дача	95	19		1	6.00	56.20844	102.18735	2018	2		0	0	11	2011	358	Б	25	25	2011	0	0	

Приложение № 13

Характеристика типов леса (Приложение № 15 Основные положения организация и развития лесного хозяйства Иркутской области, 1992 год)

Группы типов леса	Тип леса	Т У М	Классы бонитета	Лесорастительные условия: 1. Рельеф 2. Почвы	Наличие подроста под пологом	Характеристика: 1. Подлеска 2. Травянистого покрова 3. Мохово-лишайникового покрова
1	2	3	4	5	6	7
СОСНОВЫЕ ЛЕСА						
Разнотравная	Сосняк разнотравный, рт	В, С-2-3	1-3	1.Нижние части теневых склонов, шлейфы склонов, плоские и невысокие водоразделы 2.Дерново-лесная, иногда дерново-карбонатная	До 5-6 тыс. С,Л, в примеси	1. Редкий: можжевельник, спирея, жимолость 2. Образует почти сомкнутый полог насчитывает до 40 видов-вейники лесной и тупоколосковый, ирис осочка, чина низкая, костяника, другие виды разнотравья.
Разнотравная	Сосняк бруснично-разнотравный, бррт	В, С2-3	2-3	1.Формируется на более высоких местоположениях и более крутых склонах, чем предыдущий тип 2.Слабодерновые оподзоленные остаточно-карбонатные свежие и влажные суглинистые	Обычно хороший до 20-30 тыс. экз., С,Л.	1. Редкий и средний густоты ольховник, можжевельник, спирея, жимолость, рябина 2.70% вейник тупоколосковый, костер сибирский, чина низкая, брусника, астрагал и др. 3. 20-30% зеленые мхи
Разнотравная	Сосняк разнотравно-осочковый, ртос	С 2-3	1-3	1.Речные террассы. Темносерая лесная на карбонатных суглинистых породах.	Неустойчиво-удовлетворительный	1. Редкий: шиповник, спирея, единично черёмуха, боярышник, красная смородина 2.100%вейник лесной, чина низкая, осока большехвостая, фиалка одноцветная, мышиный горошек 3. Отсутствует
Крупнотравная	Сосняк крупнотравный, кр	С 2-3	1-3	1.Пологие склоны и вершины увалов	Единично Б, Ос, С	1. Единично шиповник, ива, рябина 2. 80-90%. Густой, высокий из лютика стрелолиста, зонтичных, купальницы, какалии, вейника, орляка, скерды сибирской, папоротника, черемши - до 40 видов 3. Отсутствует
Крупнотравная	Сосняк орляково-крупнотравный, орл	С 2-3	1-3	1.Днища лощин с относительно небольшими уклонами поверхности 2. Дерново-скрытоподзолистая гумусированная	Отсутствует	1. Редкий из черёмухи, бузины, смородины 2. Преобладает папоротник-орляк, вейник лакустный, вейник тупоколосковый, фиалка одноцветная, осока большехвостая, хвощи лесной и луговой, живокость высокая, какалия, лабазник и др. 3. Отсутствует
Крупнотравная	Сосняк черемшово-крупнотравный, черм	С 2-3	1-3	1.Нижние пологие части склонов 2. Дерново-подзолистая глеевая	С,Б,Е,Ос,Л	1. Редкий: ивы, роза иглистая и коричневая, спирея средняя и иволистная, черная смородина 2.95-100% Чина Гмелина, скерда, борщевик, вейник тупоколосковый, чина весенняя, черемша, черника, брусника, мелкие папоротники и др. 3.По валежу мох Шребера, кукушкин лен
Ольховниковая	Сосняк ольховниковый, ольх	В,С 2-3	2-3	1.Пологие и покатые склоны 2.Перегнойная свежая и влажная суглинистая	С,Е, П, Л удовлетворительный	1. Ольховник, шиповник, ива козья, кустарниковая средней густоты и густой 2. 70-90% Брусника, черника, вейник наземный, оконит, борщевик 3.Редкий. Единично кукушкин лён, птилиум
Родендроновая	Сосняк рододендроновый, рдд	В,С 2-3	2-4	1.Склоны покатые и крутые преимущественно северных экспозиций	Редкий или средней густоты - С	1. Средний густоты или густой до непроходимого-рододендрон 2. Брусника и обычное разнотравье: чина, герань, мышиный горошек, злаки 3. Отсутствует
Зеленомошная	Сосняк брусничный, бр	В 2-3	3-4	1.Ровные места, пологие склоны северных экспозиций, плоские понижения 2. Дерново-подзолистая лесная супесчаная или легко суглинистая	10С обильный до 40-80 тыс., надежный	1. Обычно редкий иногда средней густоты ольховник, рябина, ива кустарниковая, шиповник 2. Преобладает брусника, а также прострел, майник, ирис, толокнянка, вейник лесной и др. 3.20% зеленые мхи
Зеленомошная	Сосняк черничный, чер	В, С 2-3	2-4	1.Пологие склоны разных экспозиций 2.Оподзоленная суглинистая, свежая и влажная	Вполне удовлетворительный	1. Редкий или средней густоты ольховник, рябина, ива кустарниковая 2. 40-100%: черника, седмичник, майник, линнея, щитовник, ветреница, брусника, костяника 3. 80-100% из мха Шребера
Зеленомошная	Сосняк бруснично-зеленомошный, брзм	В,С 3	2-4	1.Пологие и покатые склоны всех экспозиций 2. Горная дерново-оподзоленная суглинистая	Удовлетворительный, С	1. Ольховник, ива, рябина, шиповник-средней густоты 2. Брусника, костяника, вейник лесной, чина, ирис, иногда черника 3.60-70%. Мох Шребера, птилиум, гилокомиум, дикран волнистый
Зеленомошная	Сосняк чернично-зеленомошный, чзм	С3	2-3	1.Пологие покатистые склоны разных экспозиций, плато	Удовлетворительный, С	1. Обычно редкий; ольховник, рябина, ива кустарниковая, можжевельник 2. Средней густоты, черника, иногда брусника, чина 3.60-80%. Мох Шребера, птилиум, гилокомиум, дикран волнистый.
Разнотравная	Сосняк разнотравно-зеленомошный, рзм	С3	2-4	1.Склоны крутизной до 20° 2.Горная дерновая оподзоленная	Удовлетворительные с преобладанием сосны	1. Ольховник, ива, рябина, шиповник 2. Брусника вейник лесной, костяника, чина низкая, ирис, черника 3. 60-70%. Мох Шребера, птилиум, гилокомиум, дикран волнистый
Кустарничково-моховая	Сосняк багульниковый, баг	В 3-4	4-5	1.Нижние части пологих склонов плоские водоразделы, плато	С,Е,К,Б средней густоты, угнетённый	1. Ивы, шиповник, можжевельник, ольховник редкий 2. Багульник, голубика, брусника, осоки 3. Ветвистый мох, мох Шребера, сфагнум, кукушкин лён
Кустарничково-моховая	Сосняк голубичный, гол	В 3-4	3-4	1.Средние, чаще нижние части склонов, подток грунтовых вод. 2. Слабодерновая слабоподзолистая, суглинистая	Пдр удовлетворительный более 10 т.шт/га С ед. Л,К	1. Средней густоты. Ольховник, можжевельник, жимолость 2. Голубика-фон. Примесь брусники, в целом покров не выражен. 3. 100% Мох Шребера этажный, томентгипнум и др.
Мохово-болотный	Сосняк мохово-травяной, мтр	А,В 4-5	4-5	1.Плоские вершины водоразделов 2.Подзолисто-глееватая суглинистая длительно промерзающая	Неустойчивый неудовлетворительный К,Е, П С	1. Хороший из спиреи, ольхи кустарниковой, ивы кустарниковой, можжевельника, жимолости, шиповника 2. Вейник тупоколосковый, чина низкая, линнея, василистник малый, подмаренник северный
Мохово-болотный	Сосняк хвощево-пушицевый, хпуш	А4-5	5	1.Нижние части теневых склонов 2-4°	Слабый С,Б	1. Редкий из ив 2. Доминирует хвощ луговой, пушица. Небольшая примесь сабельника болотного, калужницы болотной, расянки, голубики. 3. 100% . Мощный покров аулакомниума, сфагновых мхов, томентгипнума болотного
Горно-каменискаяя	Сосняк горнокаменистый, гк	А 0-1	4-5а	1. Склоны южных экспозиций, иногда ровные места каменистых россыпей	Редкий ненадёжный С,Б Возобновляется плохо	1. Редкий: спирея, шиповник 2. Редкий: брусника, куропаточья трава, камнеломка дернистая 3. Лишайники. Иногда покров отсутствует
Лишайниковая	Сосняк лишайниковый, лиш	А,В 0-1	4-5а	1.Средние и верхние части пологих склонов южных экспозиций 2.Щебнистые маломощные на бескарбонатных породах	Удовлетворительный. Более 30 тыс., С ед.Л,К	1. Отсутствует. Редко рододендрон, ольховник, спирея, жимолость 2. Редкий: брусника, кошачья лапка, чина низкая, толокнянка, вейник 3. Пятна мхов, лишайников в 30% и более
Сфагновая	Сосняк сфагновый, сф	А,В 4-5	5-5а	1.Пониженные участки пойм рек и ручьев 2.Торфянистая сырая и мокрая	С,Б- редкий, угнетённый неудовлетворительный	1. Ивы -редкий 2. Осоки, багульник, голубика 3. Сфагнум 100%
Аулакомниевая	Сосняк аулакомниевый, аул	А,В 4-5	5-5а	1.Нижние части склонов, прилегающие к болотам 2.Перегнойно-торфянисто-глеевая, суглинистая длительно промерзающая	С,Е,П,К,Б	1. Отсутствует 2. Голубика, вейник тупоколосковый, хвощи топяной и луговой, чина болотная, сюссюрея 3. 80%. Аулакомниум болотный
ЛИСТВЕННИЧНЫЕ ЛЕСА						
Разнотравная	Лиственничник разнотравный, рт	В,С 2-3	1-3	1.Нижниче части пологих южных склонов 2.Темноцветная неоподзоленная богатая суглинистая	Редкий: Л	1.Редкий: рябина, шиповник, жимолость, спирея
Разнотравная	Лиственничник бруснично-разнотравный, бррт	В,С 2-3	2-3	1.Пологие склоны 2. Дерново-карбонатная тяжёлого механического состава	С,Л,Б,Ос- редкий или средней густоты	1.Единично шиповник, спирея, рябина, рододендрон 2. 80%. Соссюрея, горошек многостебельковый, костяника
Разнотравная	Лиственничник разнотравно-осочковый, ртос	С 2-3	1-2	1.Террасы Лены и её притоков, прилегающие склоны 5-7°	Редкий: Л, Б, С	1. Редкий: рябина, шиповник, жимолость 2. 60%. Осочка, брусника, вейник тупоколосковый, борец, ирис, клевер пятилистный
Крупнотравная	Лиственничник крупнотравный, кр	С 2-3	1-3	1.Хорошо увлажнённые и дренированные участки пологих склонов, поймы ручьёв, пади 2.Суглинистые и супесчаные с мощным перегнойным слоем	Редкий неудовлетворительный: Л, П	1. Средней густоты: ольховник, рододендрон, спирея рябинолистная, ива кустарниковая, смородина вдоль ручьев
Крупнотравная	Лиственничник черемшово-крупнотравный, черм	С 2-3	1-3	1.Хорошо увлажнённые и дренированные участки пологих склонов, поймы ручьёв, пади 2.Суглинистые и супесчаные с мощным перегнойным слоем	Редкий неудовлетворительный Л, П, К иногда средней густоты	1. Средней густоты: спирея, рябина, жимолость, ольховник, ива кустарниковая 2. Преобладают осот разнолистный, борец высокий, черемша, дудник лесной, живокость, высокая 3. 0-30%. Ритиадельфус трехгранный, гилокомиум, мох Шребера
Ольховниковая	Лиственничник ольховниковый, ольх	В,С 2-3	2-3	1.Пологие северные и восточные склоны 2.Горная дерново-слабоподзолистая	Удовлетворительный Л, Ос, Б	1. Ольховник, рододендрон даурский, шиповник, спирея-густой и средней густоты. 2. Брусника, овсяница. Рассеянно встречаются золотая розга, чина низкая, виды таёжного мелкотравья. 3. Пятна мха Шребера, редко лишайники
Родендроновая	Лиственничник рододендроновый, рдд	В,С 2-3	2-4	1. Древние песчаные и супесчаные террасы, подстилаемые галечником 2.Горнолесная слабоподзолистая	Удовлетворительный Л,С	1.Средней густоты или непроходимо густой из рододендрона
Зеленомошная	Лиственничник зеленомошный, зм	С3	2-3	1.Пологие нижние и средние части склонов 5-15° 2. Дерново-карбонатные выщелоченные суглинистые свежие и влажные	Удовлетворительный К,Е,П,Л 10 тыс.	1. Редкий: рябина, спирея, жимолость, смородина 2.Редкий: хвощ луговой, майник, брусника, линнея, осока ильина 3. Сплошной покров зеленых мхов
Зеленомошная	Лиственничник брусничный, бр	В 2-3	3-4	1. Пологие склоны разных экспозиций 2.Суглинистая и супесчаная свежая	К,Е,П,Л,С,Б,Ос средней густоты, надёжный	1. Спирея средняя, шиповник, жимолость голубая, рябина-средней густоты 2. Брусника, линнея, осока стоповидная, чина приземистая, майник двулистный 3. 80% зеленые мхи
Зеленомошная	Лиственничник бруснично-зеленомошный, брзм	В,С 3	2-4	1.Склоны световых экспозиций 8-20°	К,Е,П удовлетворительная	1. Редкий: спирея средняя, можжевельник, рябина 2.40%: пятна брусники, хвощ камышковый, грушанка, осока большехвостная и др.
Зеленомошная	Лиственничник разнотравно-зеленомошный, ртзм	С 2-3	1-3	1. Нижние и средние части склонов световых экспозиций 5-15° 2. Дерново-лесная оподзоленная и дерново-карбонатная выщелоченная	К,П,Е,Л,Б, средней густоты	1. Рябина, жимолость голубая; шиповник, ива кустарниковая - средней густоты 2. Хвощи, осоки, герань, вейник 3. Кукушкин лён, зеленые мхи
Кустарничково-моховая	Лиственничник багульниковый, баг	В 3-4	4-5	1.Нижние части склонов северных экспозиций 2. Торфянисто-перегнойная сырая и влажная	Редкий-Л,Е,К,Б	1. Шиповник, ивы-редкий 2. Багульник, голубика, брусника 3. Ветвистый мох, мох Шребера сфагнум, кукушкин лён.
Кустарничково-моховая	Лиственничник голубичный, гол	В 3-4	3-4	Слабо заболоченные террасы и шлейфы склонов 1-5°, 400-800 м абсолютные высоты	Удовлетворительный 5-10 тыс. К,Е	1. Редкий: ивы, ольховник 2. 40-60%. Крупные пятна багульника и голубики, примесь брусники, осока Ильина 3. Сплошной мощный из зелёных мхов, пятен сфагнума, аулакомниума
Горно-каменистый	Лиственничник горнокаменистый, гк	А 0-1	5-5а	1.Каменистые гребни хребтов, склоны всех экспозиций предгольцового пояса 2.Горно-скелетная с участками каменистых россыпей, маломощная, супесчаная	10 Л+Б 2-5 тыс. шт., на га слабого роста и развития-неудовлетворительный	1.Ольховник, кедровый стланик-редкий, иногда встречается шиповник иглистый, ива наскальная 2. Кошачья лапка, брусника, багульник, песчанка волосистая, багульник- редкий 3. Лишайник
Сфагновая	Лиственничник сфагновый, сф	А 4-5	5-5а	1.Заболоченные участки побережья, горных падей, надпойменных террас 2. Торфянисто-иловато-глеевая	Единично К,Л	1. Слабо развитый из березки кустарниковой, круглолистной, лапчатки кустарниковой 2. Неравномерный из багульника
Аулакомниевая	Лиственничник аулакомниевый, аул	А 4-5	5-5а	1.Выпуклые склоны северной экспозиции, долины рек и ручьёв 2.Маломощная торфянистая мерзлотная	Удовлетворительный К,Л	1. Редкий: ольховник, жимолость, шиповник 2. Багульник, брусника 3. Сплошной из аулакомниума, мха Шребера, камптотенциума
ЕЛОВЫЕ ЛЕСА						
Крупнотравная	Ельник крупнотравный, кр	С 2-3	1-3	1. В поймах рек, ручьёв, нижние части пологих и покатых склонов 2. Суглинистые с мощным перегнойным горизонтом, достаточным, но не избыточным, увлажнением	Е,С,Б,Ос средней густоты или редкий	1. Рябина, черемуха, ива кустарниковая, ольховник, шиповник, черная смородина-редкий или средней густоты 2. Вейник, лабазник, хвощ, зонтичные, стрелолист, вороний глаз и другие широколиственные травы 3. Отсутствует
Зеленомошная	Ельник зеленомошный, зм	В,С 2-3	2-4	1. Также пойменные но несколько повышенные, чем Е, кр., места 2. Суглинистые свежие и влажные	П,Е,К,Л,Б,Ос удовлетворительный	1. Ива кустарниковая, ольховник, черёмуха, рябина, жимолость, спирея-средней густоты 2. 50-90%. Хвощи луговой и лесной, вейники, звездчатка, аконит, сныть горная, двулепестник, шиповник, линнея, майник, соссюрея и др. 3.Местами мхи этажный, Шребера, мниум морщинистый, кукушкин лён, мох древовидный и др.
Зеленомошная	Ельник кислично-зеленомошный, кзм	С 3	1-2	1. Гривки пониженных частей сегментов молодой поймы и островов 2. Хорошо дренированная влажная супесчаная или легкосуглинистая	П,Е,К средней густоты, удовлетворительный	1. Нет 2. Мителла голая кислица, двулепестник альпийский, страусопер, черемша, щитовник игольчатый, кочедыжник женский

Группы типов леса	Тип леса	Т У М	Классы бонитета	Лесорастительные условия: 1. Рельеф 2. Почвы	Наличие подроста под пологом	Характеристика: 1. Подлеска 2. Травянистого покрова 3. Мохово-лишайникового покрова
1	2	3	4	5	6	7
Зеленомошная	Ельник разнотравно-зеленомошный, ртзм	С 3	1-3	1.Склоны всех направлений 2.Дерново-подзолистая и дерново-лесная суглинистая и глинистая	Удовлетворительный К,Е,П,Л,Б	1. Рябина, шиповник, ива, спирея средняя, жимолость 2. 40-90% - костяника, ложносибирская герань, черника, грушанка, майник, седмичник, вейник, фиалка одноцветная, грушанка 3. 80-90% мох этажный, мох Шребера, мох Гребенчатый, дикранум
Зеленомошная	Ельник бруснично-зеленомошный, брзм	В,С 3	2-4	1.Поймы рек и ручьев, хорошо дренированные участки 2. Влажная перегнойная подзолистая, легко и средне суглинистая	Удовлетворительный Е,К,П	1. Редкий-рябина, жимолость, ива 2. Брусника, хвощи луговой и камышковый, мителла, звездчатка 3. Хорошо развит:100% мох этажный, гребенчатый, Шребера, головчатый
Прирученая	Ельник приручейный, пр	В,С 3-4	3-4	1.Вдоль русел рек неширокой полосой	Удовлетворительный К,Е,П,Л	1. Средней густоты, шиповник, спирея, смородина черная, ива козья, жимолость голубая 2. 70-80% Таёжное мелкотравье какалия, василистник, борец высокий, чемерица, крестовник, вейник тупоколосковый 3.40-60% - мох этажный, мох гребенчатый, ритидиадельфус
Сфагновая	Ельник сфагновый, сф	А,Б 4-5	5-5а	1. Днища плоских и широких долин 2. Торфяно-глеевая на песке	Е	1. Смородина-моховка, ива 2. Вейник Лансдорфа, осока шаровидная, чина болотная, линнея северная, соссюрея 3. 100% - сфагновые мхи
Мохово-болотный	Ельник мохово-болотный, мбол	В,С 4-5	5-5б	1 Заболоченные участки долин 2. Мокрая, торфянисто-перегнойная, тяжелосуглинистая мерзлотная	Е,К,Л удовлетворительный	1. Отсутствует 2. Обильные болотные кустарнички (багульник, голубика), брусника, осока шаровидная, вейник Лангсдорфа. Около 15 видов. 3. Чередование крупных пятен лесных и болотных лесов. Покрытие 100%
Разнотравная	Ельник разнотравный, рт	В, С2-3	1-3	1.Поймы крупных рек, острова 2. Песчаные и супесчаные хорошо увлажнённые	П,Е,К,Л,Б,Ос,Т удовлетворительный	1. Свидина, белая, черёмуха, смородина (черная и красная), жимолость, бузина, роза иглистая 2. 50-90%- хвощи луговой и лесной, вейник, звездчатка, майник, сныть горная, кислица, щитовник Линнея 3. 60-70% - мох этажный, мох Шребера, кукушкин лён, мниум и др.
ПИХТОВЫЕ ЛЕСА						
Крупнотравная	Пихтарник крупнотравный, кр	С 2-3	2-3	1.Пади, широкие котловины среди сопок 2.Супесчаные и суглинистые с мощным перегнойным горизонтом на крупнозернистых песках	П,К,Б,Ос редкий или средней густоты	1.Редкий- средней густоты: шиповник, рябина, смородина, спирея
Зеленомошная	Пихтарник-чернично-зеленомошный, чзм	С3	3-4	1. Покатые склоны разных экспозиций	Удовлетворительный	1. Густой: черемуха, жимолость алтайская, рябина, спирея средняя, волчье лыко 2. Преобладает черника, в примеси брусника, линнея, кисличник, вороний глаз, вейник тупоколосковый, шиповник 3. Хорошо развит: мхи Шребера, этажный , дикранум многоножковый
Зеленомошная	Пихтарник кислично-зеленомошный, кзм	С3	1-2	1. Выположенные подножья склонов 2.Дерново-слабоподзолистая гумусированная с признаками криогенных явлений	Удовлетворительный П,Б, Ос	1. Редкий: черемуха, рябина, смородина красная 2. Кислица, двулепестник альпийский, мителла голая, воронец красноплодный, аконит высокий, кокалия копьевидная, бор развесистый, живокость 3. Фон из мха этажного и ритидиадельфуса
Зеленомошная	Пихтарник разнотравно-зеленомошный, ртзм	С3	3-4	1.Склоны разных экспозиций и водоразделов с хорошим дренажём	П,Е,К удовлетворительный	1. Редкий: рябина, жимолость, спирея, шиповник, иногда волчье лыко 2.Развит: кислица, майник, мителла, линнея, осока стоповидная, герань белоцветковая, ветреница отогнутая, медуница и др. 3. 80-90% мхи этажный, дикранум, ритидиадельфус
Бадановая	Пихтарник бадановый, бад	А,Б 2-3	4-5	1.Северные и восточные склоны разной крутизны 2. Аллювиальная дерновая, горноглее-подзолистая крупнощебнистая	Удовлетворительный П,К	1. Редкий: рябина, жимолость, смородина красная 2.Фон-бадан. Дополнительно черника, вальдштейния, анемона байкальская, щитовник линнея, щитовник буковый, кочедыжник женский, майник, линнея, вороний глаз, вейник тупоколосковый 3. Пятна гилокомиума, гребенчатого мха, мха Шребера
Горно-каменистая	Пихтарник горно-каменистый, гк	А,В 1-2	5-5а	1.Каменистые распадки, гребни в подгольцовой зоне 2. Горно-скелетная, с каменистыми россыпями, маломощная	Неблагонадёжный, редкий, Л,Е,П	1. Редкий-ольховник, кедровый стланик, шиповник, ива 2. Брусника, багульник 3. Лишайники, зелёные мхи
КЕДРОВЫЕ ЛЕСА						
Крупнотравная	Кедровник крупно-травный, кр	С 3-4	2-3	1.Днища узких долин 1100-1300м 2. Перегнойно-подзолистая, суглинистая влажная	К,П,Е - редкий	1. Ольховник жимолость, рябина, шиповник, спирея, смородина, ива кустарниковая-редкий или средней густоты 2. Сплошной покров вейника тупоколоскового, кочедыжника городчатого, борца высокого, грушанка, герань лесная, стрелолист, зонтичные 3.10-20% Единичные пятна мхов Шребера, кукушкина льна, гилокомиума, птилиума
Зеленомошная	Кедровник брусничный, бр	В 2-4	3-4	1.Средние части пологих и покатых склонов различных экспозиций 2.Дерново-лесная или дерново-карбонатная свежая и влажная суглинистая	Удовлетворительный К,П,Е (до 15000)	1. Отсутствует. Единично рябина, жимолость, шиповник 2.30%. Рыхлый, брусника, хвощ камышовый, луговой, грушанка, вейник тупоколосковый, осока Ильина. 3. Сплошной. Мхи: этажный, гребенчатый, головчатый.
Зеленомошная	Кедровник чернично-зеленомошный, чзм	С3-4	3-4	1. Верхние части пологих склонов и широкие междуречья 2. Дерновая слабоподзолистая	Удовлетворительный К, П, Е (до 15000)	1. Редкий, ольховник, рябина, жимолость, шиповник 2. Доминирует черника с примесью брусники, осоки Ильина, майника, седмичника и др.
Зеленомошная	Кедровник черничный, чер	В, С 2-3	3-4	1.Склоны преимущественно световых экспозиций 2.Горно-таёжная со следами оподзоленности, крупнощебнисто суглинистая	Удовлетворительный, П,Е,К	1. Редкий из можжевельника, жимолости, ольховника, шиповника 2.Фон образует черника со вкраплением бадана. Встречается брусника, пардосмия, осока Ильина, вейник тупоколосковый и др. 3. Мхи сосредоточены в пятнах черника- мох Шребера, перистый, дикранум
Зеленомошная	Кедровник разнотравно-зеленомошный, ртзм	В,С 2-3	3-4	1.Склоны южных экспозиций 10-16°	Удовлетворительный К,Е,П 15000	1.Средней густоты ольховник, ива кустарниковая, рябина, жимолость, шиповник 2.40-50%. Фон даёт разнотравье (герань ложносибирская, соссюрея, бобовые, сныть альпийская), брусника, осока большехвостая 3. Сплошной маломощный из мха Шребера, и других зеленых лесных мхов
Кустарничково-моховая	Кедровник багульниковый, баг	В 3-4	3-4	1.Нижние части склонов северных экспозиций 2.Торфянисто-перегнойная мокрая и сырая	Е,К,П средней густоты или редкий	1.Шиповник, ива кустарниковая-редкий 2.Багульник, голубика, брусника, осоки 3.Мох Шребера, ветвистый мох, кукушкин лён
Лишайниковая	Кедровник лишайниковый, лиш	А,В 0-2	5-5б	1.Склоны южных экспозиций 2.Примитивная щебнистая мерзлотная	Единично К,Е,П неудовлетворительный	1.Отдельные экземпляры ольховника, кашкары, жимолости 2.Кошачья лапка, арктоус, бадан, багульник, овсяница ложноовечья, зубровка альпийская и др. 3.60%. Цетрария, кладонии
Бадановая	Кедровник бадановый, бад	А,В 2-3	4-5	1.Гребни узких водоразделов и примыкающие части пологих и покатых склонов 1000-1200 м	Удовлетворительный 10-40 тыс. К,П,Е	1.Редкий: рябина, жимолость, ольховник 2.50-70%. Пятна бадана и черники, в примеси линнея, плаун. 3.20-30%. Мох Шребера, этажный, гребенчатый
Горно-каменистый	Кедровник кашкарниковый, каш	В 2-3	4-5	1.Верхние части склонов наиболее высоких хребтов Н 1200-1350м, склоны крутые и очень крутые 2.Примитивная несформированная	К редкий около 1 тыс.	1. Густой из рододендрона золотистого 2. Редкий: черника, багульник, осока Ильина 3. Рыхлый: зеленые мхи, кукушкин лён, лишайники
Сфагновая	Кедровник сфагновый, сф	А,Б 4-5	5-5б	1.Пониженные участки с избыточным увлажнением, поймы рек	К,Е-редкий	1.Ивы-редкий или средней густоты 2.Осоки, хвощи, брусника 3.Сфагнум, аулакомниум, кукушкин лён
БЕРЁЗОВЫЕ ЛЕСА						
Разнотравная	Березняк разнотравный, рт	С 2-3	2-4	1.Ровные места и пологие склоны, преимущественно южных экспозиций 2.Суглинистые и супесчаные слабо оподзоленные свежие и влажные	Б,Ос,С,Л-редкий, или средней густоты, благонадёжный	1.Ольховник, спирея, шиповник, рябина, жимолость-редкий или средней густоты 2.Злаки, вейник, бобовые, герань лесная, костяника, майник, борец, злаковые часто-сплошным покровом
Крупнотравная	Березняк крупнотравный, кр	С 2-3	1-3	1.Пади, поймы, долины, вообще относительно пониженные участки с достаточным, но не избыточным увлажнением	Б,Ос,С редкий или средней густоты	1.Ольховник, ива кустарниковая, рябина, шиповник, спирея средней густоты или редкий 2. Злаковые, но не сплошным покровом, бобовые, герань, борец, стрелолист, вороний глаз, зонтичные, папоротник
Зеленомошная	Березняк бруснично-зеленомошный, брзм	В 2-3	3-4	1.Пологие склоны, нижние части склонов, напойменные террасы 2.Суглинистые, супесчаные, щебнистые слабоподзоленные	Л,С,Б средней густоты	1.Ольховник, ива кустарниковая, шиповник, рябина, жимолость редкий или средней густоты 2. Брусника, грушанка, злаки, майник, может быть бадан, борец 3. Мхи и лишайники 20-30%.
Зеленомошная	Березняк чернично-зеленомошный, чзм	С3	3-4	1. Верхние части пологих склонов 2. Дерновая слабоподзолистая	Удовлетворительный П,К	1. Редкий из жимолости, рябины 2. Доминирует черника с примесью брусники, осоки Ильина, кислицы, майника, седмичника и др. 3.70-80%. Мох Шребера, гилокомниум, птилиум, единичен кукушкин лён.
Кустарничково-моховая	Березняк багульниковый, баг	В 3-4	4-5	1. Пониженные места, нижние части северных склонов, водораздельные плато 2. Суглинистая сырая	Б,К,Е редкий или средней густоты, угнетённый	1.Ольховник, ива кустарниковая, ерник-редкий 2. Багульник, голубика, осоки, хвощи 3. Сфагнум, зеленые мхи сплошные ковром
ОСИНОВЫЕ ЛЕСА						
Разнотравная	Осинник разнотравный, рт	С 2-3	3-4	1.Склоны разных, преимущественно южных экспозиций 2. Суглинистая на глинистой основе	Редкий Ос, Е, П	1.Рябина, рододендрон, ольховник редкий и средней густоты 2. Злаковые травы, бадан, брусника, черника пятнами 3. Отсутствует
Крупнотравная	Осинник крупнотравный, кр	С 2-3	1-3	1.Ровные места поймы, пологие склоны 2. Супесчаные, суглинистые свежие и влажные средней мощности	Е,П,К,Ос,Б редкий, иногда средней густоты, благонадёжный. Гари возобновляются без смены пород	1.Ольховник, ива кустарниковая, рябина, шиповник
Зеленомошная	Осинник чернично-зеленомошный, чзм	С3	2-4	1.Водораздельные пространства, верхние части склонов	Удовлетворительный П,К	1. Редкий: рябина, шиповник, ольховник 2. Фон образует черника, встречаются куртины брусники. Многочисленные виды таёжного разнотравья-седмичник, линнея, грушанка, майник, вейник тупоколосковый и др.
Кустарничково-моховая	Осинник багульниковый, баг	В 3-4	4-5	1. Нижние части пологих склонов 2. Суглинистые	Практически отсутствует	1. Редкий ольховник, береза кустарниковая, ива кустарниковая
ТОПОЛЬНИКИ И ЧОЗЕНИЯ						
Разнотравная	Топольник разнотравный Чозения разнотравная, рт	С 2-3	2-4	1.Берега речек, рек 2. Аллювиально-дерново- глееватая суглинистая	Единично П,К	1. Ива кустарниковая, ольха кустарниковая, шиповник редкий 2. Фон создаёт анемона байкальская, страустник. В примесь герань белоцветковая, сныть широколистная, кочедыжник женский, борец, недотрога, купырь, василистник малый, чемерица, воронец
ЕРНИКОВЫЕ ЗАРОСЛИ						
Разнотравная	Ерник разнотравный, рт	С 3-4	5-5б	1. Долины рек и ручьев 2. Торфянистая иловато-болотная влажная и сырая		1.Ива кустарниковая средней густоты 2. Луговое разнотравье 3. Пятна мха Шребера, дикрана волнистого
Травяно-болотная	Ерник осоковый, ос	В 4-5	5-5б	1.Заболоченные поймы рек и ручьёв, пологие склоны северных экспозиций 2. Торфяно-сфагновоболотная маломощная сырая и мокрая		1.Ива кустарниковая средней густоты 2. Спирея, осоки, линнея, чина болотная, пушица 3. Аулакомниум, сфагнум, томентгипнум болотный
Кустарничково-моховая	Ерник багульниковый, баг	А,В 4-5	5-5б	1. Плоские заболоченные водоразделы		1.Ива кустарниковая средней густоты 2. Фон-багульник, разнотравье(редкое) 3. Сфагновые мхи
КЕДРОВО-СТЛАНИКОВЫЕ ЗАРОСЛИ						
Лишайниковая	Кедровый стланик лишайниковый, лиш	А,В 0-1	5-5а	1.Склоны северных экспозиций, высота над уровнем моря 1100м 2.Щебенчатая и каменистая, маломощная	Практически отсутствует	1. Редкий из ерника, ивы, ольхи кустарниковой 2. Пятнами брусника, багульник, голубика 3. Создают фон лишайники
Горно-каменистая	Кедровый стланик горнокаменистый	А,В 0-1	5-5б	1. Занимает межгорные седловины, водораздельные гребни и кольцевые террасы. Располагается на высотах 1600-2000м 2.Щебенчатая, каменистые россыпи и скальные обнажения	Отсутствует	1.Редко березка тощая, ива, кашкара 2. Брусника, голубика, шишка 3. Лишайники создают фон под покровом стланика

Приложение № 6

КАРТА-СХЕМА

распределения территории
Тайшетского лесничества
Иркутской области
по участковым лесничествам, лесным
дачам и техническим участкам
с нанесенными границами внутрирайонных
муниципальных образований,
границами горной и равнинной частей
административных районов

Общая площадь 1 823 913 га

Масштаб 1: 700 000

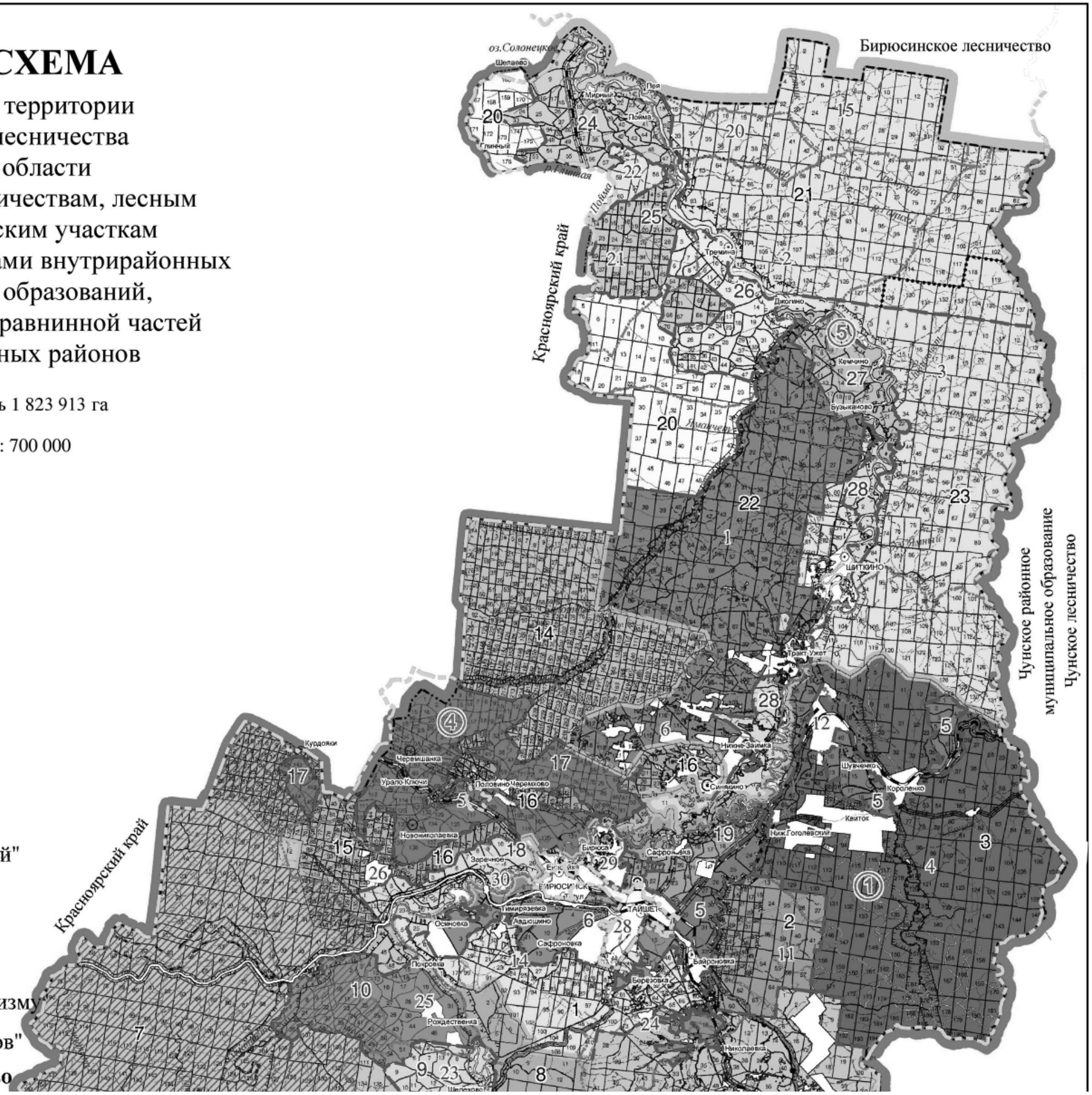

Экспликация

① **- Тайшетское участковое лесничество**

1 - Тайшетская дача

2 - Байроновская дача

3 - Квитокская дача

4 - Разгонская дача

5 - Тех. участок № 11 совхоз "Сибиряк"

6 - Тех. участок № 13 совхоз "Байроновский"

② **- Тагульское участковое лесничество**

7 - Бирюсинская дача

8 - Тагульская дача

9 - Тех. участок № 7 колхоз "Путь к комунизму"

10 - Тех. участок № 8 колхоз "Страна советов"

③ **- Верхнебирюсинское участковое лес-во**

11 - Верхнебирюсинская дача
12 - Тымбырская дача
13 - Тех. участок № 9 колхоз "Верный путь"
④ **- Юртинское участковое лесничество**
14 - Первомайская дача
15 - Новониколаевская дача
16 - Юртинская дача
17 - Тех. участок № 5 колхоз "Власть Советов"
18 - Тех. участок № 6 колхоз имени Ленина
19 - Тех. участок № 12 совхоз "Тайшетский"
⑤ **- Шиткинское участковое лесничество**
20 - Мирнинская дача
21 - Каенская дача
22 - Красноборская дача
23 - Шиткинская дача
24 - Тех. участок № 1 колхоз имени Лазо
25 - Тех. участок № 2 колхоз имени Комиссара Бича
26 - Тех. участок № 3 колхоз "Таёжный"
27 - Тех. участок № 4 колхоз имени Калинина
28 - Тех. участок № 10 совхоз "Бирюсинский"

Муниципальные образования
1 Шиткинское МО
2 Джогинское МО
3 Бузыкановское МО
4 Квитокское МО
5 Половино-Черемховское МО
6 Нижнезаимское МО
7 Венгерское МО
8 Тальское МО
9 Соляновское МО
1 Разгонское МО
2 Борисовское МО
3 Николаевское МО
14 Тимирязевское МО
15 Новобирюсинское МО
20 Мирнинское МО
21 Черчетское МО
22 Шелаевское МО
23 Шелеховское МО
24 Березовское МО
25 Рождественское МО
26 Зареченское МО
27 Старо-Акульшетское МО
28 Тайшетское МО "Тайшетское ГП"
29 Бирюсинское МО
30 Бирюсинское МО "Бирюсинское ГП"

-Горные леса

Равнинные леса на остальной части

- граница МО «Тайшетский район», в соответсвии с данными ЕГРН

УСЛОВНЫЕ ОБОЗНАЧЕНИЯ

ГРАНИЦЫ							
Районов	Лесничеств	Участковых лесничеств	Лесных дач	Муниципальных образований	Прочих землепользователей	Квартальных просек	Границы кварталов по естеств. рубежам
Запретных полос лесов	Защитных полос лесов	Лесов зеленых зон	Нерестоохранных полос	Памятников природы	Лесов ореховопромысловых зон	Лесостепных лесов	Нефтепровод

ДОРОГИ					КОНТОРЫ			НОМЕРА				
Автомобильные	Железные	Грунтовые с покрытием	Зимники	Грунтовые проселочные и полевые	Населенные пункты	Лесничества	Участковых лесничеств	Реки,озера, ручьи	Районов	Муниципальных образований	Участковых лесничеств	Лесных дач	Кварталов
									I	14	1	2	72

Приложение № 8

КАРТА-СХЕМА

распределения территории
Тайшетского лесничества
Иркутской области
по лесорастительным зонам и лесным районам

Общая площадь 1 823 913 га

Масштаб 1: 700 000

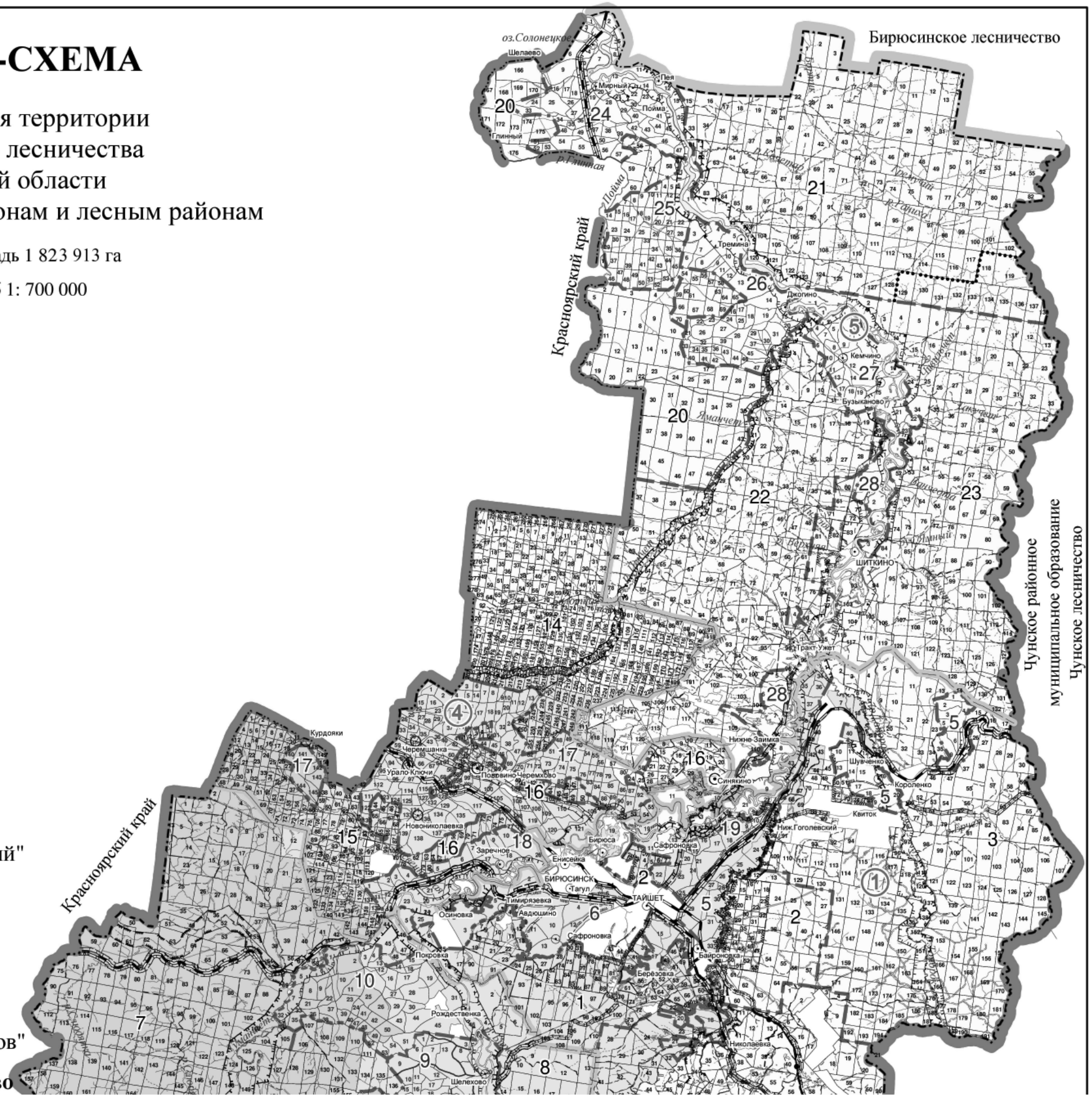

Экспликация

① - Тайшетское участковое лесничество

1 - Тайшетская дача

2 - Байроновская дача

3 - Квитокская дача

4 - Разгонская дача

5 - Тех. участок № 11 совхоз "Сибиряк"

6 - Тех. участок № 13 совхоз "Байроновский"

② - Тагульское участковое лесничество

7 - Бирюсинская дача

8 - Тагульская дача

9 - Тех. участок № 7 колзоз "Путь к комунизму"

10 - Тех. участок № 8 колхоз "Страна советов"

③ - Верхнебирюсинское участковое лес-во

11 - Верхнебирюсинская дача

12 - Тымбырская дача

13 - Тех. участок № 9 колхоз "Верный путь"

4 **- Юртинское участковое лесничество**

14 - Первомайская дача

15 - Новониколаевская дача

16 - Юртинская дача

17 - Тех. участок № 5 колхоз "Власть Советов"

18 - Тех. участок № 6 колхоз имени Ленина

19 - Тех. участок № 12 совхоз "Тайшетский"

5 **- Шиткинское участковое лесничество**

20 - Мирнинская дача

21 - Каенская дача

22 - Красноборская дача

23 - Шиткинская дача

24 - Тех. участок № 1 колхоз имени Лазо

25 - Тех. участок № 2 колхоз имени Комиссара Бича

26 - Тех. участок № 3 колхоз "Таёжный"

27 - Тех. участок № 4 колхоз имени Калинина

28 - Тех. участок № 10 совхоз "Бирюсинский"

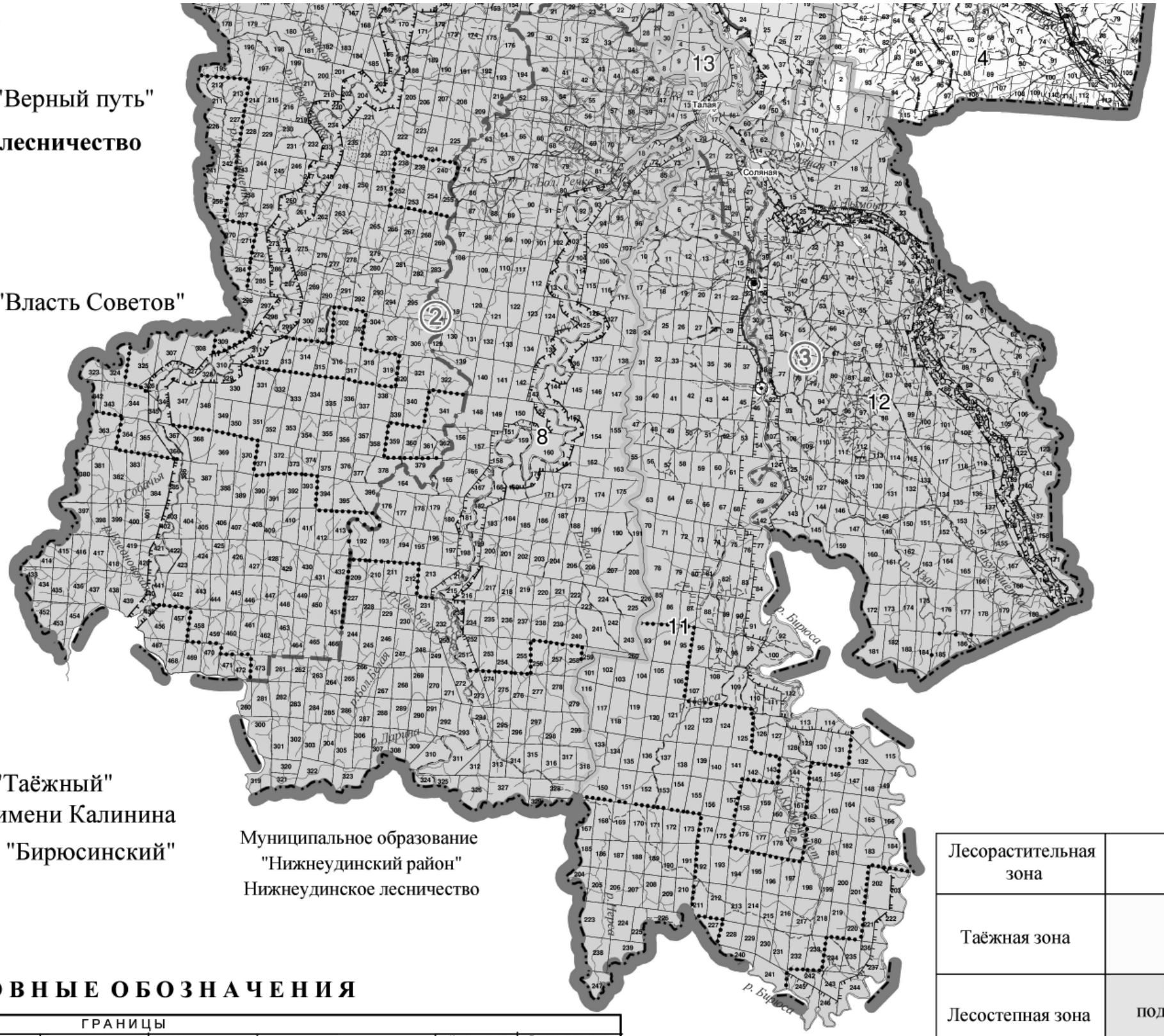

Муниципальное образование
"Нижнеудинский район"
Нижнеудинское лесничество

Лесорастительная зона	Лесной район
Таёжная зона	Нижнеангарский таёжный район
Лесостепная зона	Среднесибирский подтаёжно-лесостепной район
Южно-Сибирская горная зона	Алтае-Саянский горно-таёжный район

УСЛОВНЫЕ ОБОЗНАЧЕНИЯ

ГРАНИЦЫ

Районов	Лесничеств	Участковых лесничеств	Лесных дач	Муниципальных образований	Прочих землепользователей	Кварталов просек	Границы кварталов по естеств. рубежам
Запретных полос лесов	Защитных полос лесов	Лесов зеленых зон	Нерестоохранных полос	Памятников природы	Лесов орехово промысловых зон	Лесостепных лесов	Нефтепровод

ДОРОГИ

Автомобильные	Железные	Грунтовые с покрытием	Зимники	Грунтовые проселочные и полевые

Населенные пункты	КОНТОРЫ: Лесничеств	КОНТОРЫ: Участковых лесничеств	Реки, озера, ручьи	НОМЕРА: Районов	НОМЕРА: Муниципальных образований	НОМЕРА: Участковых лесничеств	НОМЕРА: Лесных дач	НОМЕРА: Кварталов
				I	14	1	2	72

Приложение №9

КАРТА-СХЕМА

распределения лесов Тайшетского лесничества Иркутской области по зонам лесозащитного районирования

Масштаб 1: 700 000
Общая площадь 1 823 913 га

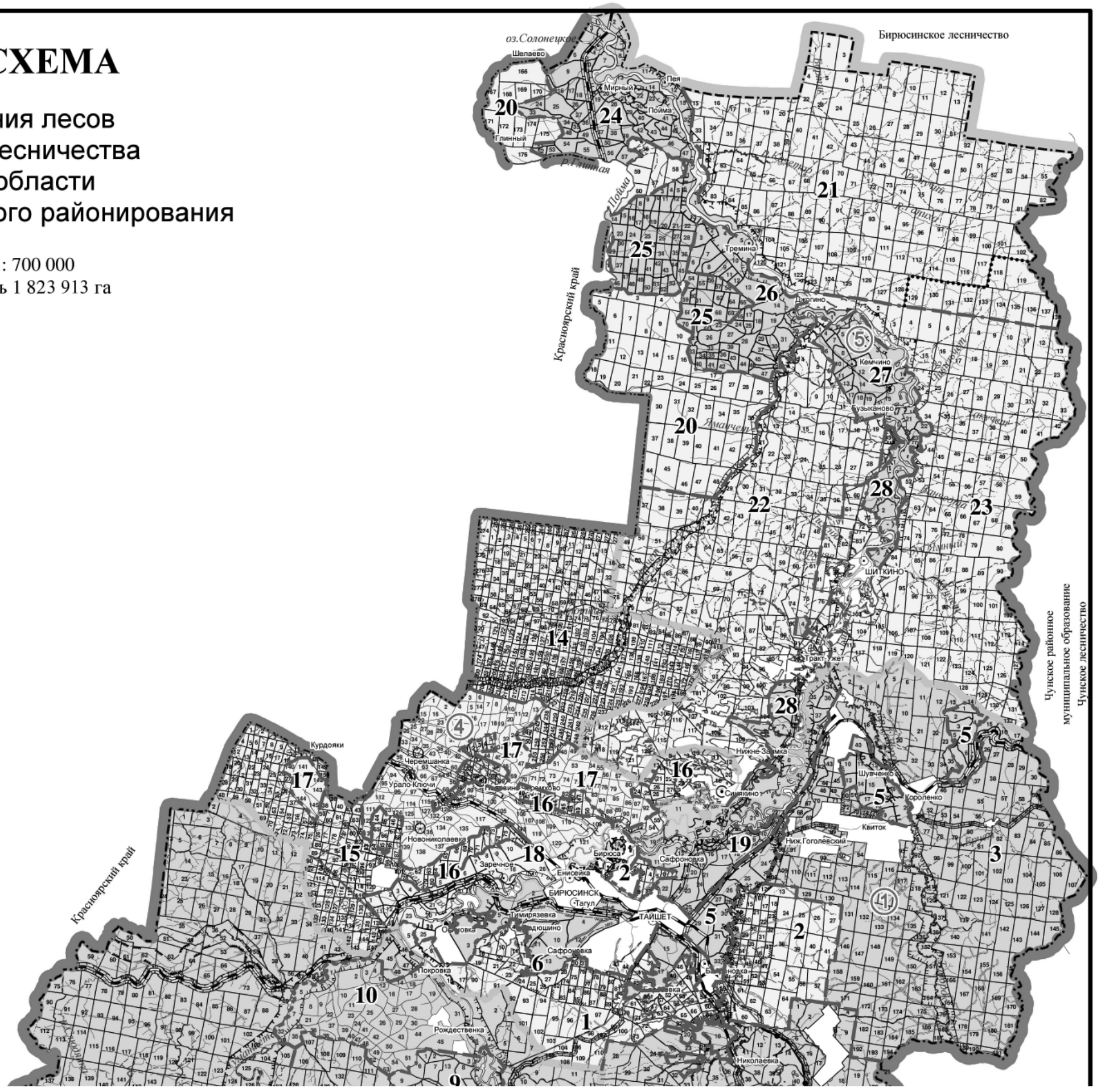

экспликация

① **Тайшетское участковое лесничество**

1 Тайшетская дача

2 Байроновская дача

3 Квитокская дача

4 Разгонская дача

5 Тех. участок № 11 совхоз "Сибиряк"

6 Тех. участок № 13 совхоз "Байроновский"

② **Тагульское участковое лесничество**

7 Бирюсинская дача

8 Тагульская дача

9 Тех. участок № 7 колхоз "Путь к комунизму"

10 Тех. участок № 8 колхоз "Страна советов"

③ **Верхнебирюсинское участковое лес-во**

11 Верхнебирюсинская дача

12 Тымбырская дача

13 Тех. участок № 9 колхоз "Верный путь"

④ Юртинское участковое лесничество

14 Первомайская дача

15 Новониколаевская дача

16 Юртинская дача

17 Тех. участок № 5 колхоз "Власть Советов"

18 Тех. участок № 6 колхоз имени Ленина

19 Тех. участок № 12 совхоз "Тайшетский"

⑤ Шиткинское участковое лесничество

20 Мирнинская дача

21 Каенская дача

22 Красноборская дача

23 Шиткинская дача

24 Тех. участок № 1 колхоз имени Лазо

25 Тех. участок № 2 колхоз имени Комиссара Бича

26 Тех. участок № 3 колхоз "Таёжный"

27 Тех. участок № 4 колхоз имени Калинина

28 Тех. участок № 10 совхоз "Бирюсинский"

Муниципальное образование
"Нижнеудинский район"
Нижнеудинское лесничество

Условные обозначения

ГИДРОГРАФИЯ	ГРАНИЦЫ						ГРАНИЦЫ КВАРТАЛОВ	
Реки озера ручьи	Субъекты РФ	Районов	Лесничеств	Участковых лесничеств	Дач	Прочих землепользователей	По кв. просекам	Условные и по естеств рубежам
	Запретных полос лесов	Защитных полос лесов	Лесов зеленых зон	в пустынных, полупустынных	Нерестоохранных полос	Памятников природы	НОМЕРА	

ДОРОГИ					Населенные пункты	КОНТОРЫ		Участковых лесничеств	Лесных дач	Кварталов
Автомобильные	Грунтовые с покрытием	Грунтовые проселочные полевые	Зимники	Железные		Лесничеств	Участковых лесничеств	1	2	25

Бирюсинский лесозащитный район	
Тайшетский лесозащитный район	

Приложение № 10.1

КАРТА-СХЕМА

распределения лесов
Тайшетского лесничества
Иркутской области
по зонам лесосеменного районирования
(сосна)

Общая площадь 1 823 913 га

Масштаб 1: 700 000

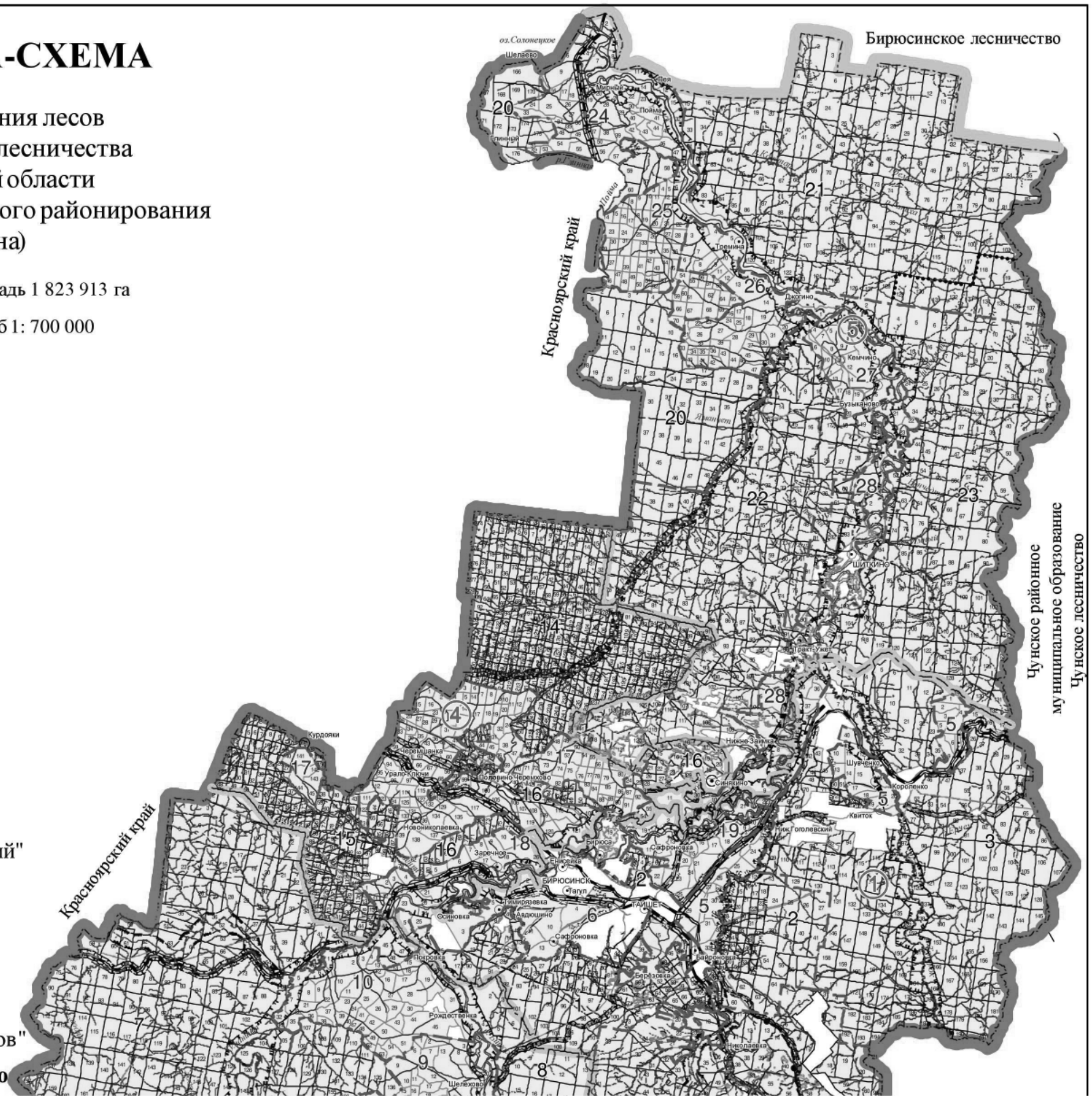

Экспликация

① - **Тайшетское участковое лесничество**

1 - Тайшетская дача

2 - Байроновская дача

3 - Квитокская дача

4 - Разгонская дача

5 - Тех. участок № 11 совхоз "Сибиряк"

6 - Тех. участок № 13 совхоз "Байроновский"

② - **Тагульское участковое лесничество**

7 - Бирюсинская дача

8 - Тагульская дача

9 - Тех. участок № 7 колхоз "Путь к комунизму"

10 - Тех. участок № 8 колхоз "Страна советов"

③ - **Верхнебирюсинское участковое лес-во**

11 - Верхнебирюсинская дача

12 - Тымбырская дача

13 - Тех. участок № 9 колхоз "Верный путь"

④ **- Юртинское участковое лесничество**

14 - Первомайская дача

15 - Новониколаевская дача

16 - Юртинская дача

17 - Тех. участок № 5 колхоз "Власть Советов"

18 - Тех. участок № 6 колхоз имени Ленина

19 - Тех. участок № 12 совхоз "Тайшетский"

⑤ **- Шиткинское участковое лесничество**

20 - Мирнинская дача

21 - Каенская дача

22 - Красноборская дача

23 - Шиткинская дача

24 - Тех. участок № 1 колхоз имени Лазо

25 - Тех. участок № 2 колхоз имени Комиссара Бича

26 - Тех. участок № 3 колхоз "Таёжный"

27 - Тех. участок № 4 колхоз имени Калинина

28 - Тех. участок № 10 совхоз "Бирюсинский"

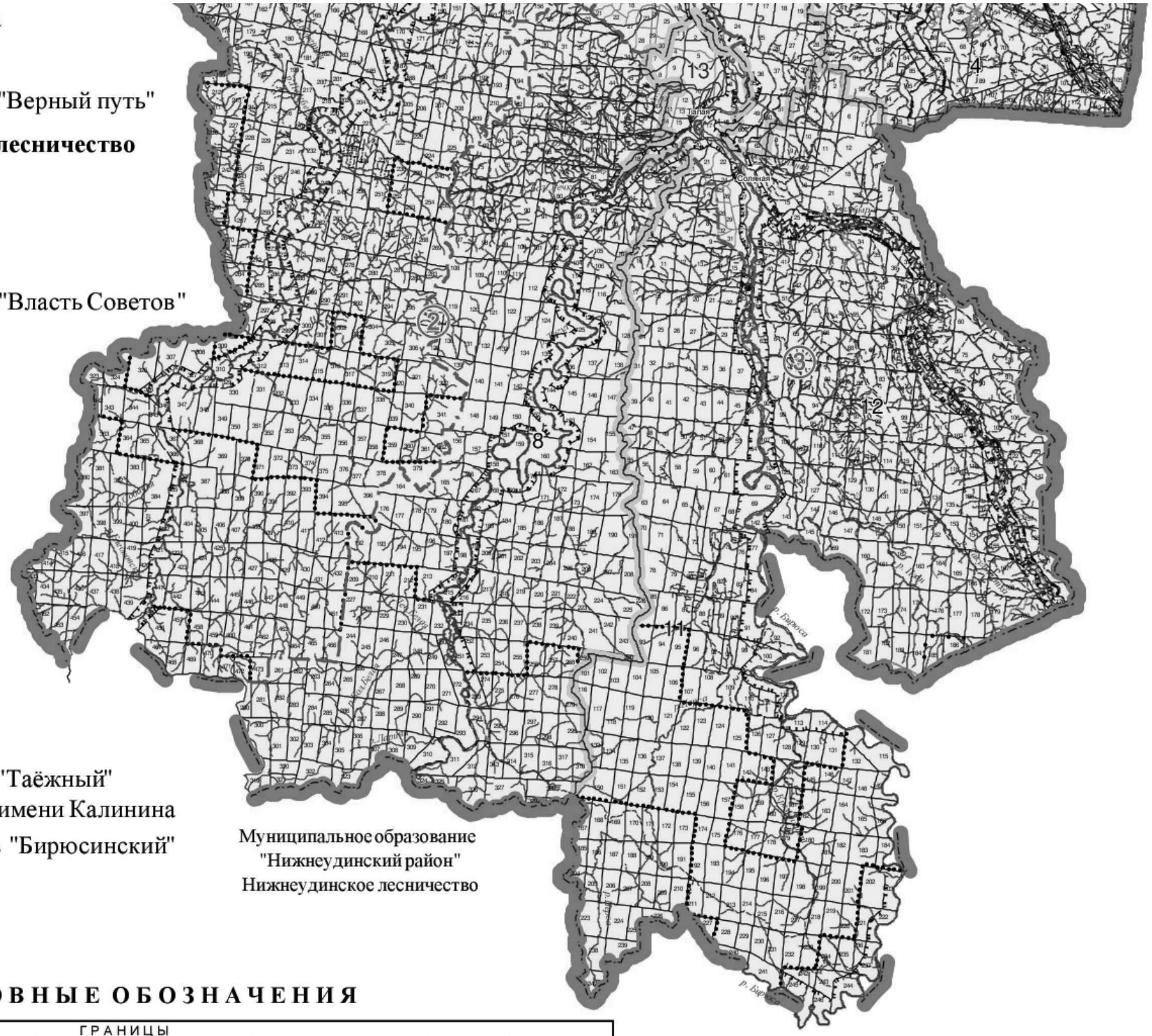

УСЛОВНЫЕ ОБОЗНАЧЕНИЯ

ГРАНИЦЫ

Районов	Лесничеств	Участковых лесничеств	Лесных дач	Муниципальных образований	Прочих землепользователей	Квартальных просек	Границы кварталов по естеств. рубежам
Запретных полос лесов	Защитных полос лесов	Лесов зеленых зон	Нерестоохранных полос	Памятников природы	Лесов ореховопромысловых зон	Лесостепных лесов	Нефтепровод

ДОРОГИ

Автомобильные	Железные	Грунтовые с покрытием	Зимники	Грунтовые проселочные и полевые

Населенные пункты	**КОНТОРЫ** Лесничества	Участковых лесничеств	Рекиозера ручьи	**НОМЕРА** Районов	Муниципальных образований	Участковых лесничеств	Лесных дач	Кварталов
				I	14	①	2	72

- 16 лесосеменной район

Приложение № 10.2

КАРТА-СХЕМА

распределения лесов
Тайшетского лесничества
Иркутской области
по зонам лесосеменного районирования
(лиственница)

Общая площадь 1 823 913 га

Масштаб 1: 700 000

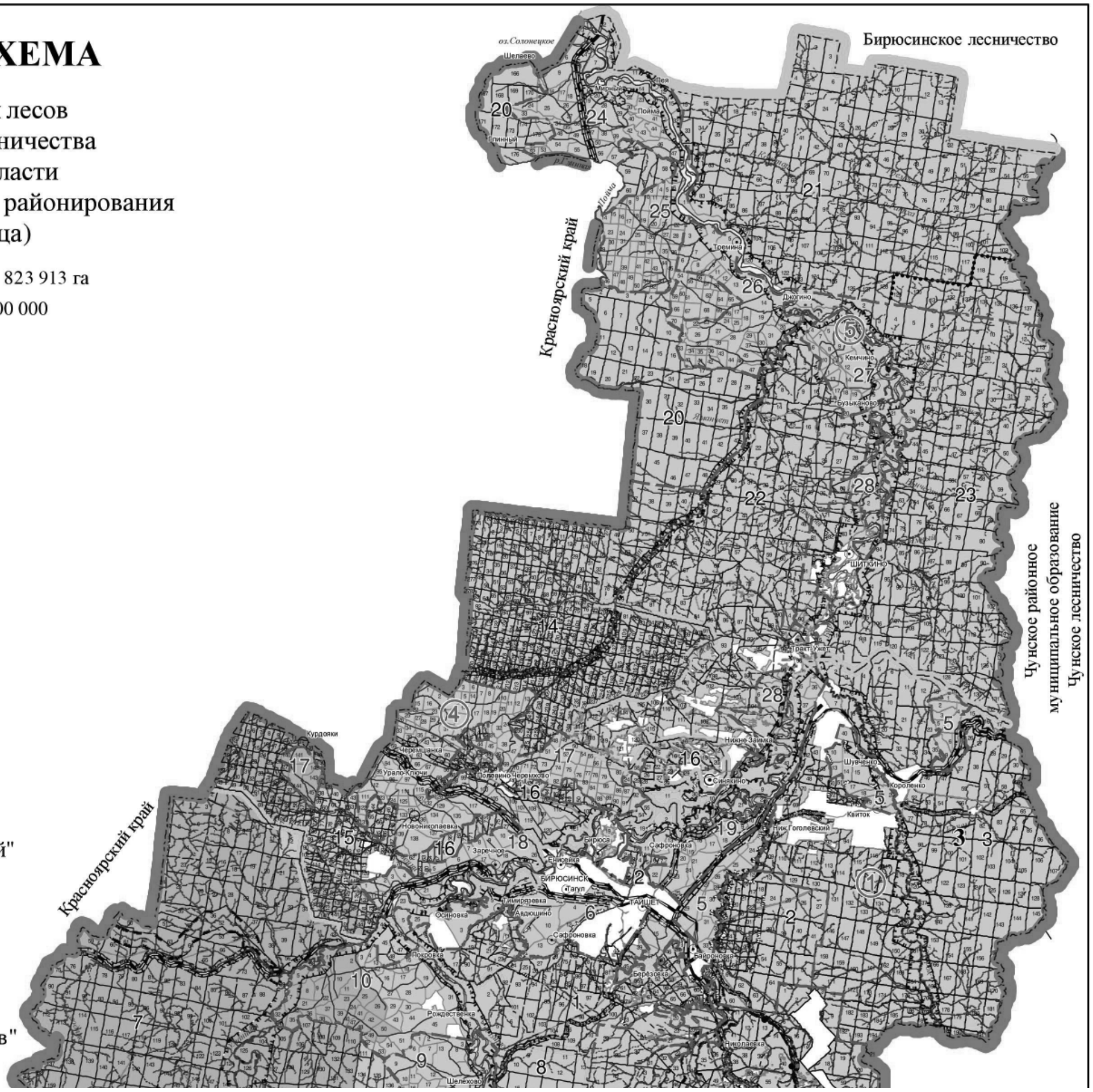

Экспликация

① **- Тайшетское участковое лесничество**

1 - Тайшетская дача

2 - Байроновская дача

3 - Квитокская дача

4 - Разгонская дача

5 - Тех. участок № 11 совхоз "Сибиряк"

6 - Тех. участок № 13 совхоз "Байроновский"

② **- Тагульское участковое лесничество**

7 - Бирюсинская дача

8 - Тагульская дача

9 - Тех. участок № 7 колзоз "Путь к комунизму"

10 - Тех. участок № 8 колхоз "Страна советов"

③ **- Верхнебирюсинское участковое лес-во**

11 - Верхнебирюсинская дача

12 - Тымбырская дача

13 - Тех. участок № 9 колхоз "Верный путь"

④ **- Юртинское участковое лесничество**

14 - Первомайская дача

15 - Новониколаевская дача

16 - Юртинская дача

17 - Тех. участок № 5 колхоз "Власть Советов"

18 - Тех. участок № 6 колхоз имени Ленина

19 - Тех. участок № 12 совхоз "Тайшетский"

⑤ **- Шиткинское участковое лесничество**

20 - Мирнинская дача

21 - Каенская дача

22 - Красноборская дача

23 - Шиткинская дача

24 - Тех. участок № 1 колхоз имени Лазо

25 - Тех. участок № 2 колхоз имени Комиссара Бича

26 - Тех. участок № 3 колхоз "Таёжный"

27 - Тех. участок № 4 колхоз имени Калинина

28 - Тех. участок № 10 совхоз "Бирюсинский"

Муниципальное образование
"Нижнеудинский район"
Нижнеудинское лесничество

УСЛОВНЫЕ ОБОЗНАЧЕНИЯ

ГРАНИЦЫ							
Районов	Лесничеств	Участковых лесничеств	Лесных дач	Муниципальных образований	Прочих землепользователей	Квартальных просек	Границы кварталов по естеств. рубежам
Запретных полос лесов	Защитных полос лесов	Лесов зеленых зон	Нерестоохранных полос	Памятников природы	Лесов орехово-промысловых зон	Лесостепных лесов	Нефтепровод

ДОРОГИ					Населенные пункты	КОНТОРЫ		Реки, озера, ручьи	НОМЕРА				
Автомобильные	Железные	Грунтовые с покрытием	Зимники	Грунтовые проселочные и полевые		Лесничеств	Участковых лесничеств		Районов	Муниципальных образований	Участковых лесничеств	Лесных дач	Кварталов
					⊙				I	14	①	2	72

- 10 лесосеменной район

- 11 лесосеменной район

Приложение № 10.3

КАРТА-СХЕМА

распределения лесов
Тайшетского лесничества
Иркутской области
по зонам лесосеменного районирования
(кедр)

Общая площадь 1 823 913 га

Масштаб 1: 700 000

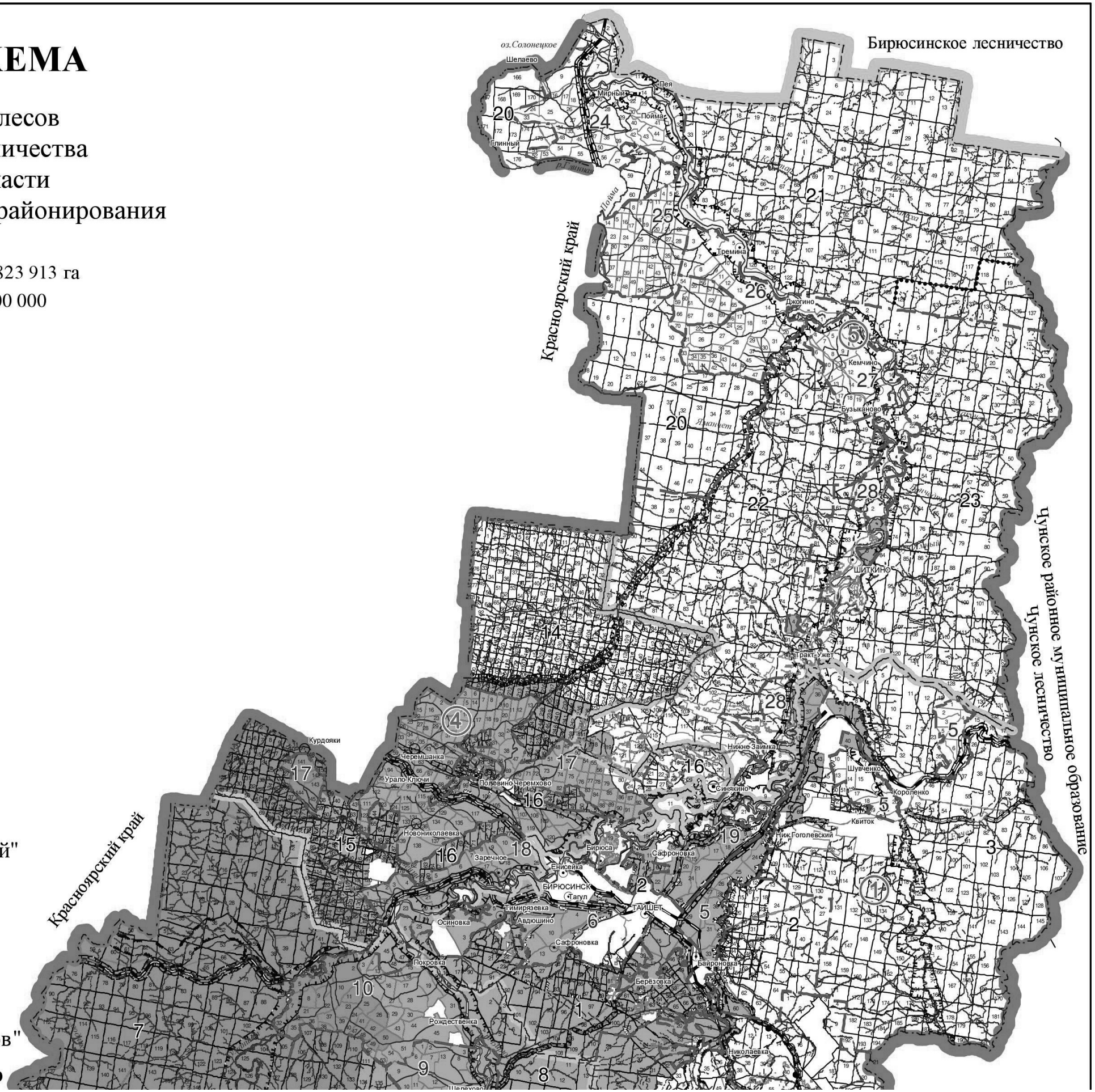

Экспликация

① **- Тайшетское участковое лесничество**

1 - Тайшетская дача

2 - Байроновская дача

3 - Квитокская дача

4 - Разгонская дача

5 - Тех. участок № 11 совхоз "Сибиряк"

6 - Тех. участок № 13 совхоз "Байроновский"

② **- Тагульское участковое лесничество**

7 - Бирюсинская дача

8 - Тагульская дача

9 - Тех. участок № 7 колхоз "Путь к комунизму"

10 - Тех. участок № 8 колхоз "Страна советов"

③ **- Верхнебирюсинское участковое лес-во**

11 - Верхнебирюсинская дача

12 - Тымбырская дача

13 - Тех. участок № 9 колхоз "Верный путь"

④ **- Юртинское участковое лесничество**

14 - Первомайская дача

15 - Новониколаевская дача

16 - Юртинская дача

17 - Тех. участок № 5 колхоз "Власть Советов"

18 - Тех. участок № 6 колхоз имени Ленина

19 - Тех. участок № 12 совхоз "Тайшетский"

⑤ **- Шиткинское участковое лесничество**

20 - Мирнинская дача

21 - Каенская дача

22 - Красноборская дача

23 - Шиткинская дача

24 - Тех. участок № 1 колхоз имени Лазо

25 - Тех. участок № 2 колхоз имени Комиссара Бича

26 - Тех. участок № 3 колхоз "Таёжный"

27 - Тех. участок № 4 колхоз имени Калинина

28 - Тех. участок № 10 совхоз "Бирюсинский"

Муниципальное образование "Нижнеудинский район"
Нижнеудинское лесничество

- 6 лесосеменной район
- 7 лесосеменной район

УСЛОВНЫЕ ОБОЗНАЧЕНИЯ

ГРАНИЦЫ

Районов	Лесничеств	Участковыхлесничеств	Лесныхдач	Муниципальных образований	Прочихземлепользователей	Квартальных просек	Границыкварталов по естеств. рубежам
Запретныхполос лесов	Защитныхполос лесов	Лесозеленыхзон	Нерестоохранных полос	Памятников природы	Лесов ореховепромысловыхзон	Лесостепныхлесов	Нефтепровод

ДОРОГИ

Автомобильные	Железные	Грунтовые с покрытием	Зимники	Грунтовые проселочные и полевые	Населенные пункты

КОНТОРЫ

Лесничеств	Участковых лесничеств	Рекиозера ручьи	Районов	Муниципальных образований

НОМЕРА

Участковых лесничеств	Лесных дач	Кварталов

Приложение № 10.4

КАРТА-СХЕМА

распределения лесов
Тайшетского лесничества
Иркутской области
по зонам лесосеменного районирования
(ель)

Общая площадь 1 823 913 га

Масштаб 1: 700 000

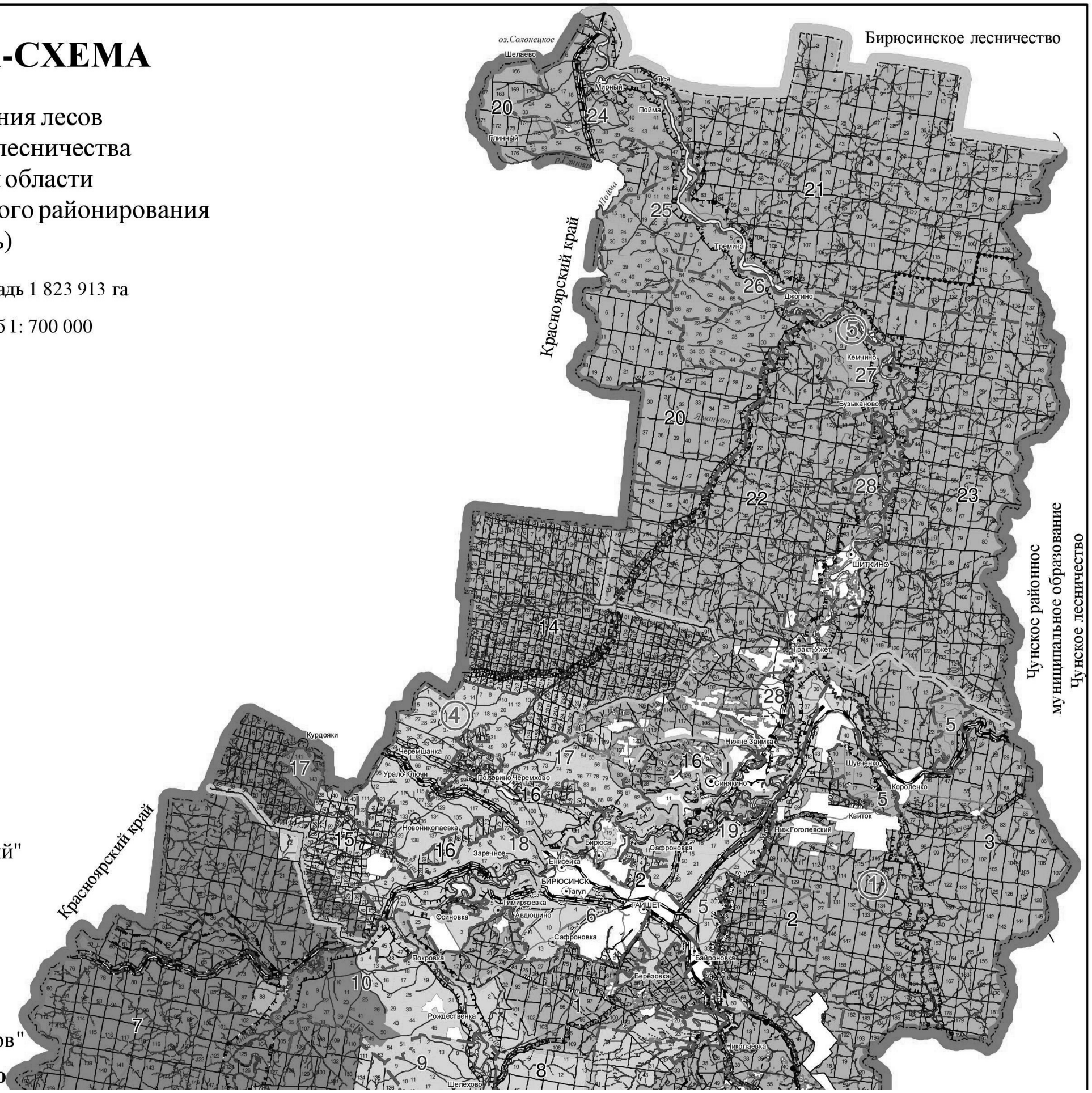

Экспликация

① **- Тайшетское участковое лесничество**

1 - Тайшетская дача

2 - Байроновская дача

3 - Квитокская дача

4 - Разгонская дача

5 - Тех. участок № 11 совхоз "Сибиряк"

6 - Тех. участок № 13 совхоз "Байроновский"

② **- Тагульское участковое лесничество**

7 - Бирюсинская дача

8 - Тагульская дача

9 - Тех. участок № 7 колхоз "Путь к комунизму"

10 - Тех. участок № 8 колхоз "Страна советов"

③ **- Верхнебирюсинское участковое лес-во**

11 - Верхнебирюсинская дача

12 - Тымбырская дача

13 - Тех. участок № 9 колхоз "Верный путь"

④ **- Юртинское участковое лесничество**

14 - Первомайская дача

15 - Новониколаевская дача

16 - Юртинская дача

17 - Тех. участок № 5 колхоз "Власть Советов"

18 - Тех. участок № 6 колхоз имени Ленина

19 - Тех. участок № 12 совхоз "Тайшетский"

⑤ **- Шиткинское участковое лесничество**

20 - Мирнинская дача

21 - Каенская дача

22 - Красноборская дача

23 - Шиткинская дача

24 - Тех. участок № 1 колхоз имени Лазо

25 - Тех. участок № 2 колхоз имени Комиссара Бича

26 - Тех. участок № 3 колхоз "Таёжный"

27 - Тех. участок № 4 колхоз имени Калинина

28 - Тех. участок № 10 совхоз "Бирюсинский"

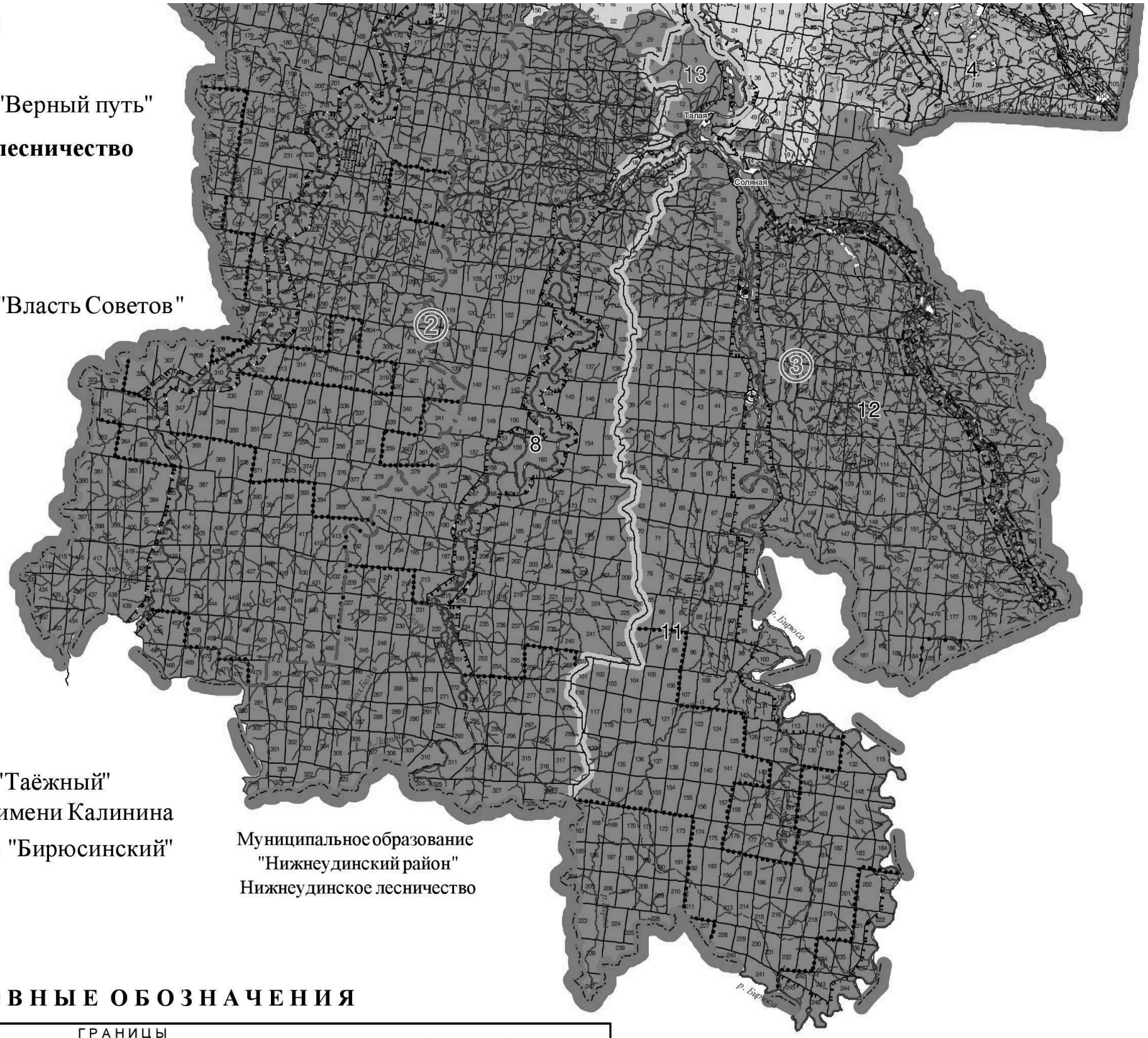

Муниципальное образование
"Нижнеудинский район"
Нижнеудинское лесничество

УСЛОВНЫЕ ОБОЗНАЧЕНИЯ

ГРАНИЦЫ

Районов	Лесничеств	Участковых лесничеств	Лесных дач	Муниципальных образований	Прочих землепользователей	Квартальных просек	Границы кварталов по естеств. рубежам
Запретных полос лесов	Защитных полос лесов	Лесов зеленых зон	Нерестоохранных полос	Памятников природы	Лесов ореховей промысловых зон	Лесостепных лесов	Нефтепровод

ДОРОГИ

Автомобильные	Железные	Грунтовые с покрытием	Зимники	Грунтовые проселочные и полевые

КОНТОРЫ

Населенные пункты	Лесничеств	Участковых лесничеств

НОМЕРА

Рекиозера ручьи	Районов	Муниципальных образований	Участковых лесничеств	Лесных дач	Кварталов
	I	14	①	2	72

- 9 лесосеменной район
- 10 лесосеменной район
- 12 лесосеменной район

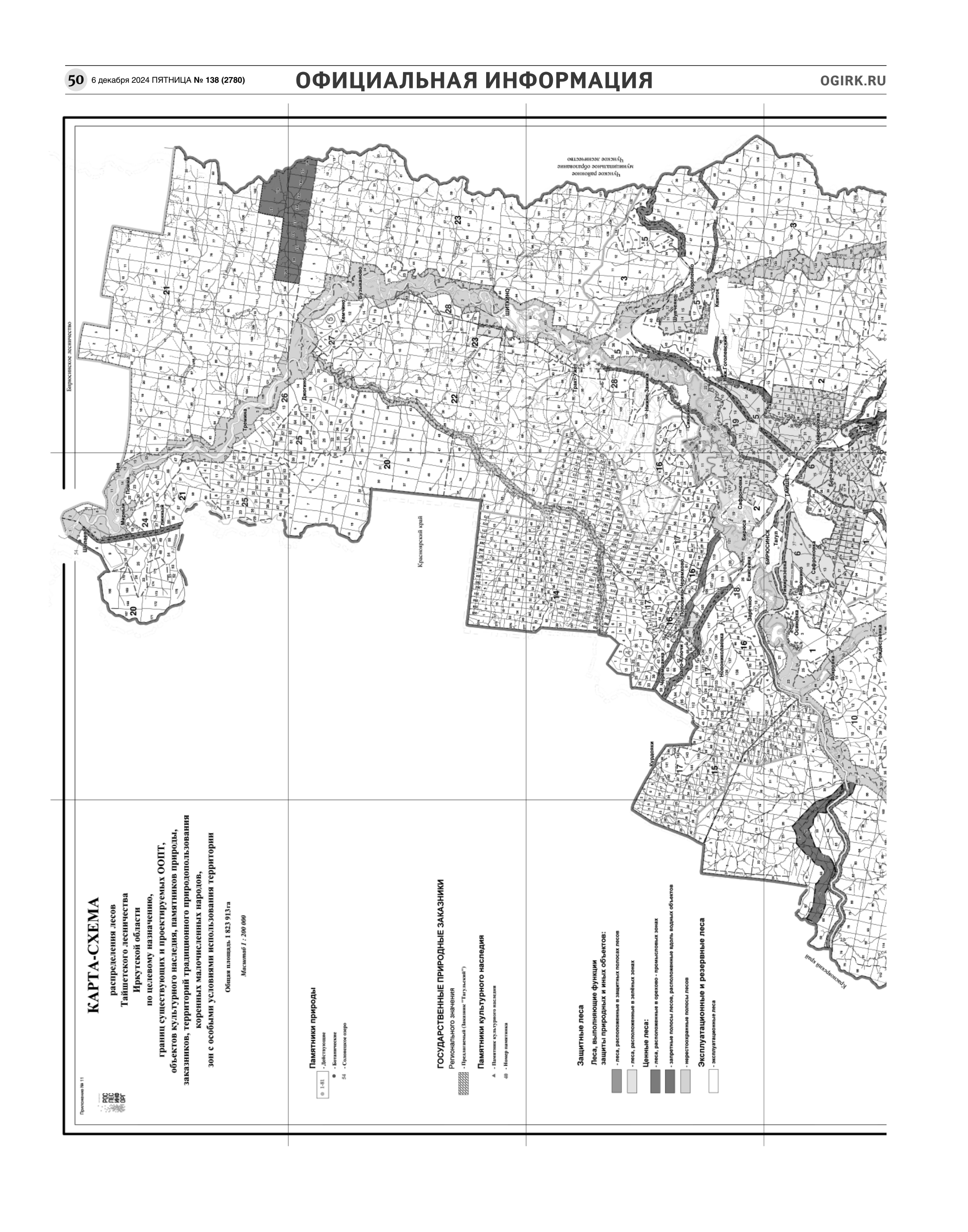
Приложение № 11
КАРТА-СХЕМА
распределения лесов
Тайшетского лесничества
Иркутской области
по целевому назначению,
границ существующих и проектируемых ООПТ,
объектов культурного наследия, памятников природы,
заказников, территорий традиционного природопользования
коренных малочисленных народов,
зон с особыми условиями использования территории
Общая площадь 1 823 913га
Масштаб 1 : 200 000
Памятники природы
- Действующие
- Ботанические
54 - Солонецкое озеро
ГОСУДАРСТВЕННЫЕ ПРИРОДНЫЕ ЗАКАЗНИКИ
Регионального значения
- Предлагаемый (Заказник "Тагульский")
Памятники культурного наследия
- Памятник культурного наследия
40 - Номер памятника
Защитные леса
Леса, выполняющие функции
защиты природных и иных объектов:
- леса, расположенные в защитных полосах лесов
- леса, расположенные в зелёных зонах
Ценные леса:
- леса, расположенные в ореховo - промысловых зонах
- запретные полосы лесов, расположенные вдоль водных объектов
- нерестоохранные полосы лесов
Эксплуатационные и резервные леса
- эксплуатационные леса
Бирюсинское лесничество
Красноярский край
Иркутская область
Тайшетский район
Бирюсинское муниципальное образование
Бирюсинское лесничество
БИРЮСИНСК
ШИТКИНО
ТАЙШЕТ
Шитково
Бузыканово
Кончино
Джогино
Тремина
Пея
Покша
Мирный
Тинный
Шолаево
Тракт-Заимка
Нижне-Заимка
Синькино
Гоголевский
Квиток
Шурченко
Короленко
Сафроновка
Бирюса
Енисейка
Таруп
Имиргазевка
Осиновка
Березовка
Рождественка
Новоникольевка
Черемшанка
Половина
Заречное
Курдонки

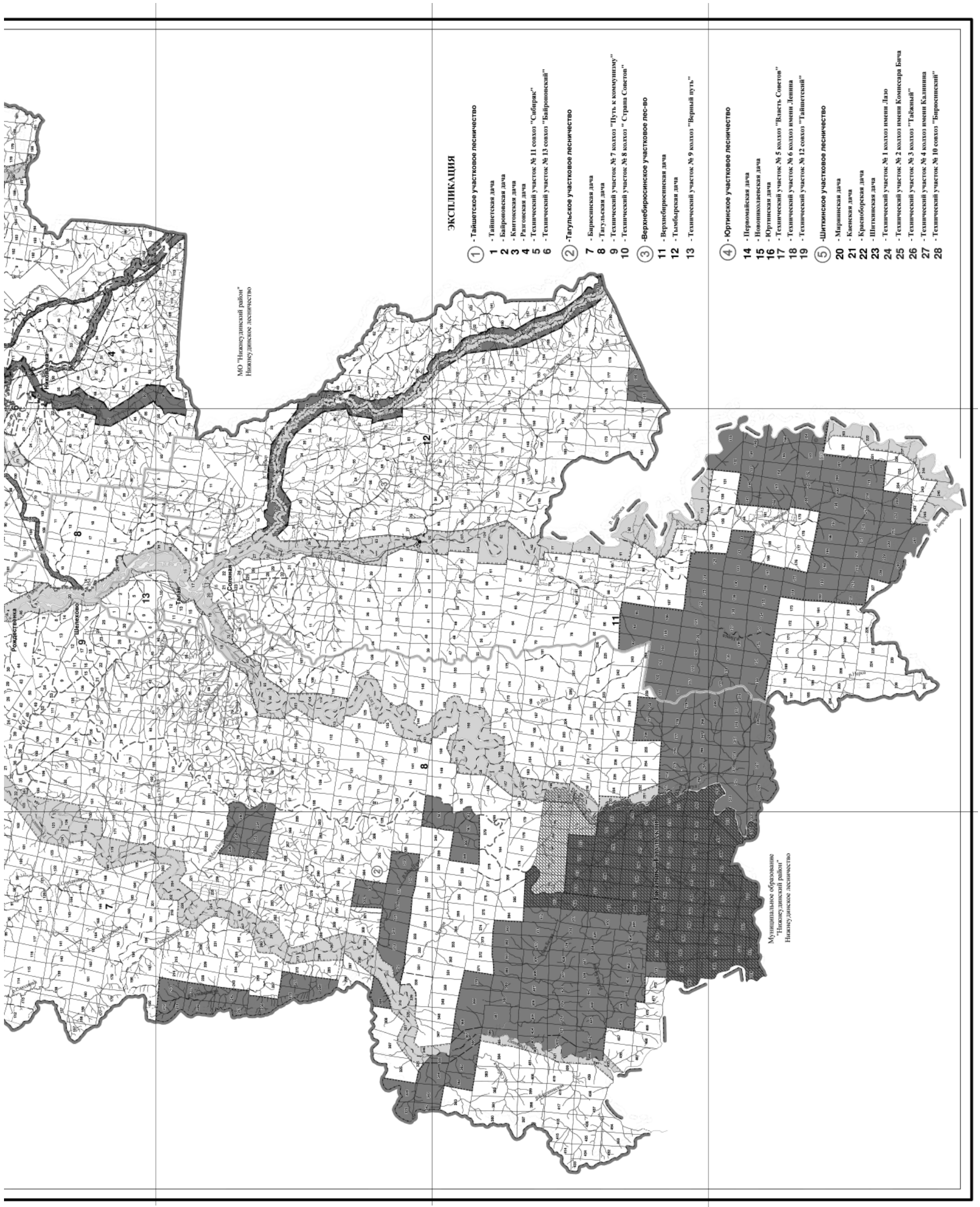

УСЛОВНЫЕ ОБОЗНАЧЕНИЯ

ГРАНИЦЫ							
Районов	Лесничеств	Участковых лесничеств	Лесных дач	Муниципальных образований	Прочих землепользователей	Квартальных просек	Границы кварталов по естеств. рубежам
Запретных полос лесов	Защитных полос лесов	Лесов зеленых зон	Нерестоохранных полос	Памятников природы	Лесов орехово-промысловых зон	Лесостепных лесов	Нефтепровод

ДОРОГИ					Населенные пункты	КОНТОРЫ		Реки,озера, ручьи	НОМЕРА				
Автомобильные	Железные	Грунтовые с покрытием	Зимники	Грунтовые проселочные и полевые		Лесничеств	Участковых лесничеств		Районов	Муниципальных образований	Участковых лесничеств	Лесных дач	Кварталов
									I	14	1	2	72

Приложение № 12

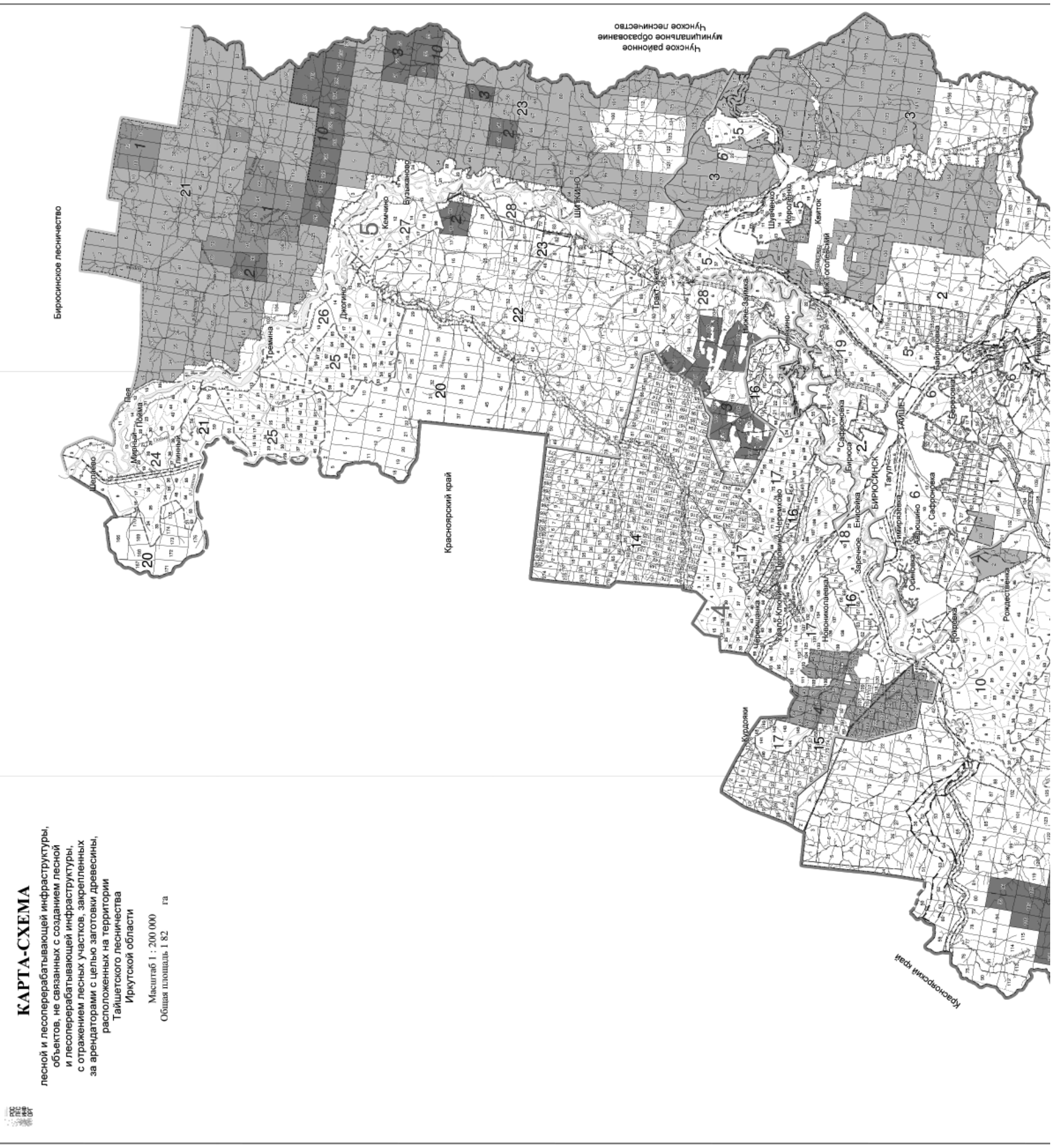

КАРТА-СХЕМА

лесной и лесоперерабатывающей инфраструктуры, объектов, не связанных с созданием лесной и лесоперерабатывающей инфраструктуры, с отражением лесных участков, закрепленных за арендаторами с целью заготовки древесины, расположенных на территории Тайшетского лесничества Иркутской области

Масштаб 1 : 200 000

Общая площадь 1 82 га

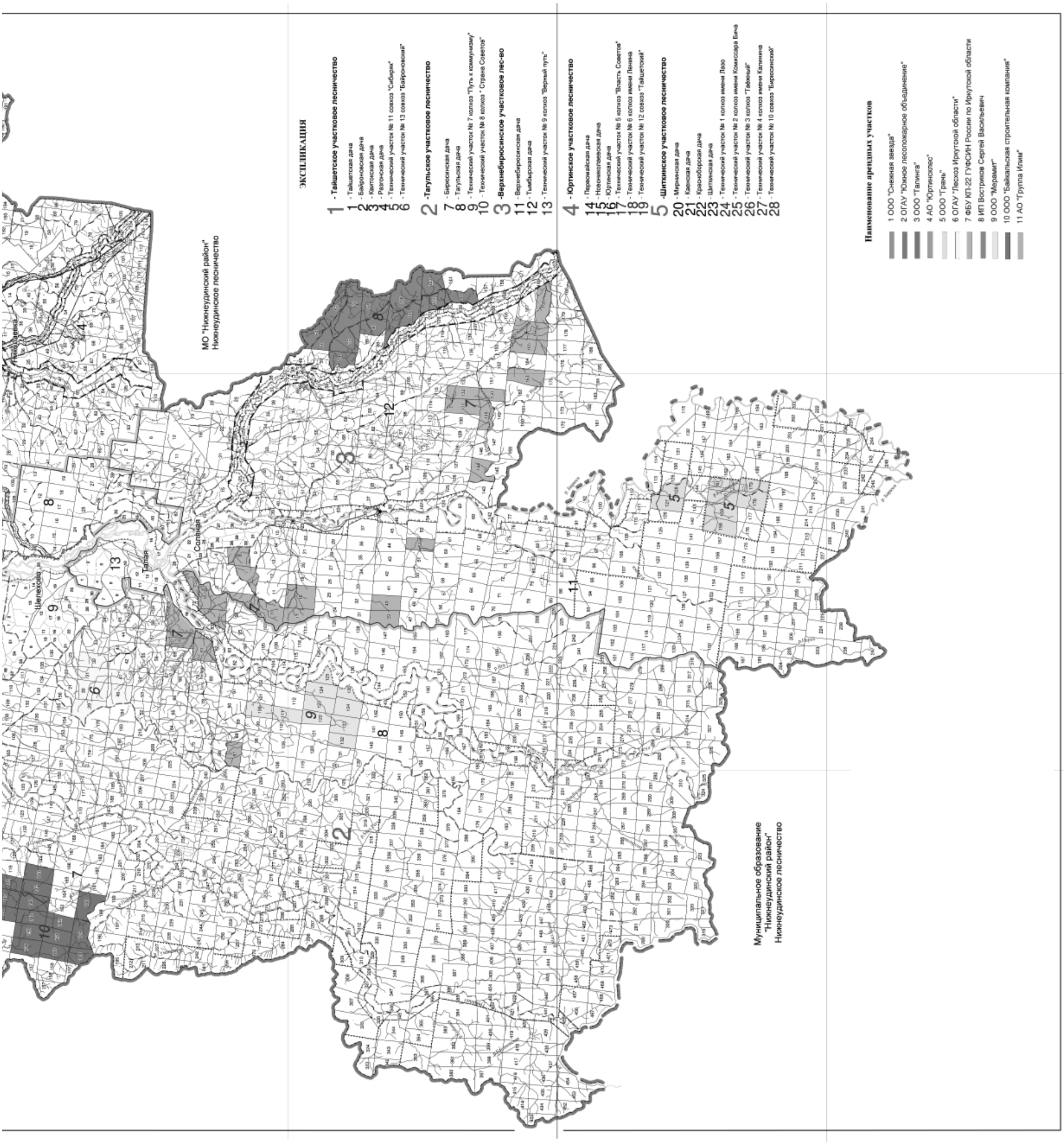

УСЛОВНЫЕ ОБОЗНАЧЕНИЯ

Линии электропередач	Нефтепроводы	Газопроводы	Трассы коммуникаций	Противопожарные разрывы	Профили		Реки озера ручьи					
ГРАНИЦЫ									ГРАНИЦЫ КВАРТАЛОВ			
Административных районов	Лесничеств	Участковых лесничеств	Дач, тех. участков	Прочих землепользователей					По квартальным просекам	Условные и по естественным рубежам		
Нерестоохранных полос лесов	Защитных полос лесов	Зеленых зон лесов	Орехово-промысловых зон									
ДОРОГИ				КОНТОРЫ			НОМЕРА					
Железные	Автомобильные	Лесные	Населенные пункты	Лесничеств	Дач, тех. участков		участковых лесничеств	дач, тех. участков	кварталов дач	кварталов тех. участков	Номера арендных участков	
							2	4	157	50	5	

Филиал ФГБУ "Рослесинфорг" "Прибайкаллеспроект" 2018 год
Лицензия № 77-00450Ф от 8 апреля 2015 г

Приложение № 7

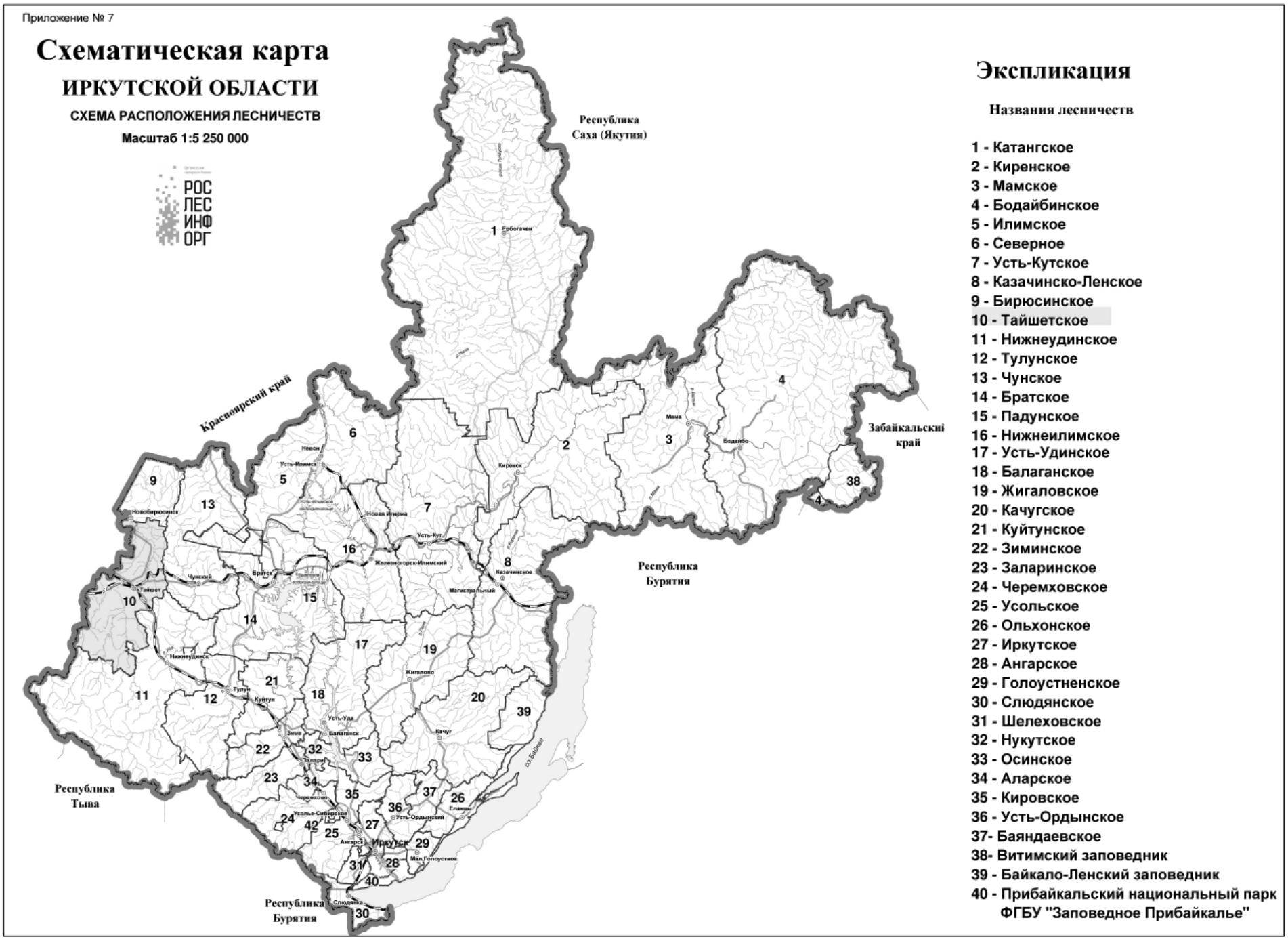

МИНИСТЕРСТВО ПО МОЛОДЕЖНОЙ ПОЛИТИКЕ ИРКУТСКОЙ ОБЛАСТИ

П Р И К А З

21 ноября 2024 года **№ 63-24-мпр**

Иркутск

О внесении изменений в пункт 4 Порядка принятия решения о признании безнадежной к взысканию задолженности по платежам в бюджет Иркутской области, главным администратором доходов которых является министерство по молодежной политике Иркутской области

В соответствии с постановлением Правительства Российской Федерации от 10 октября 2024 года № 1360 «О внесении изменений в постановление Правительства Российской Федерации от 6 мая 2016 года № 393», руководствуясь Положением о министерстве по молодежной политике Иркутской области, утвержденным постановлением Правительства Иркутской области от 16 марта 2016 года № 131-пп, статьей 21 Устава Иркутской области,

П Р И К А З Ы В А Ю:

1. Внести в пункт 4 Порядка принятия решения о признании безнадежной к взысканию задолженности по платежам в бюджет Иркутской области, главным администратором доходов которых является министерство по молодежной политике Иркутской области, утвержденного приказом министерства по молодежной политике Иркутской области от 4 августа 2023 года № 63-30-мпр, следующие изменения:

1) в подпункте 1 слова «выписка из отчетности» заменить словом «справка»;

2) подпункт 2 дополнить словами «, предусмотренных регламентом реализации полномочий администратора доходов бюджета по взысканию дебиторской задолженности по платежам в бюджет, пеням и штрафам по ним, установленным в соответствии со статьей 160.1 Бюджетного кодекса Российской Федерации»;

3) в подпункте 3:

абзац седьмой изложить в следующей редакции:

«акт об амнистии или акт помилования в отношении осужденных к наказанию в виде штрафа или судебный акт, в соответствии с которым администратор доходов бюджета утрачивает возможность взыскания задолженности по платежам в бюджет, в том числе в связи с истечением установленного срока ее взыскания;»;

дополнить абзацем следующего содержания:

«документ, содержащий сведения из Единого федерального реестра сведений о банкротстве о завершении процедуры внесудебного банкротства гражданина.».

2. Настоящий приказ подлежит официальному опубликованию в общественно-политической газете «Областная», в сетевом издании «Официальный интернет-портал правовой информации Иркутской области» (ogirk.ru), а также на «Официальном интернет-портале правовой информации» (www.pravo.gov.ru) после его государственной регистрации.

3. Настоящий приказ вступает в силу со дня его официального опубликования.

Министр М.М. Цыганова

МИНИСТЕРСТВО СТРОИТЕЛЬСТВА ИРКУТСКОЙ ОБЛАСТИ

П Р И К А З

20 ноября 2024 года **№ 59-27-мпр**

Иркутск

О признании утратившими силу отдельных приказов министерства строительства, дорожного хозяйства Иркутской области и министерства строительства Иркутской области

В соответствии со статьями 13, 60 Закона Иркутской области от 12 января 2010 года № 1-оз «О правовых актах Иркутской области и правотворческой деятельности в Иркутской области», руководствуясь статьей 21 Устава Иркутской области, Положением о министерстве строительства Иркутской области, утвержденным постановлением Правительства Иркутской области от 1 марта 2021 года № 121-пп, распоряжением Губернатора Иркутской области от 30 сентября 2024 года № 884-рк «О Емелюкове А.А.»

П Р И К А З Ы В А Ю:

1. Признать утратившими силу:

1) приказ министерства строительства Иркутской области от 28 июня 2012 года № 50-мпр «Об утверждении административного регламента предоставления государственной услуги «Предоставление отдельным категориям граждан жилых помещений в собственность бесплатно или по договору социального найма и предоставление им единовременной денежной выплаты на приобретение или строительство жилого помещения в Иркутской области»;

2) приказ министерства строительства, дорожного хозяйства Иркутской области от 3 сентября 2012 года № 63-мпр «О внесении изменений в приказ министерства строительства, дорожного хозяйства Иркутской области от 28 июня 2012 года № 50-мпр»;

3) приказ министерства строительства, дорожного хозяйства Иркутской области от 16 ноября 2012 года № 86-мпр «О внесении изменений в приложение 1 к административному регламенту «Предоставление отдельным категориям граждан жилых помещений в собственность бесплатно или по договору социального найма и предоставление им единовременной денежной выплаты на приобретение или строительство жилого помещения в Иркутской области»;

4) приказ министерства строительства, дорожного хозяйства Иркутской области от 12 марта 2013 года № 13-мпр «О внесении изменений в административный регламент предоставления государственной услуги «Предоставление отдельным категориям граждан жилых помещений в собственность бесплатно или по договору социального найма и предоставление им единовременной денежной выплаты на приобретение или строительство жилого помещения в Иркутской области»;

5) приказ министерства строительства, дорожного хозяйства Иркутской области от 14 февраля 2014 года № 4-мпр «О внесении изменений в административный регламент предоставления государственной услуги «Предоставление отдельным категориям граждан жилых помещений в собственность бесплатно или по договору социального найма и предоставление им единовременной денежной выплаты на приобретение или строительство жилого помещения в Иркутской области»;

6) приказ министерства строительства, дорожного хозяйства Иркутской области от 2 июня 2014 года № 26-мпр «О внесении изменений в административный регламент предоставления государственной услуги «Предоставление отдельным категориям граждан жилых помещений в собственность бесплатно или по договору социального найма и предоставление им единовременной денежной выплаты на приобретение или строительство жилого помещения в Иркутской области»;

7) приказ министерства строительства, дорожного хозяйства Иркутской области от 29 октября 2014 года № 57-мпр «О внесении изменений в административный регламент предоставления государственной услуги «Предоставление отдельным категориям граждан жилых помещений в собственность бесплатно или по договору социального найма и предоставление им единовременной денежной выплаты на приобретение или строительство жилого помещения в Иркутской области»;

8) приказ министерства строительства, дорожного хозяйства Иркутской области от 20 февраля 2015 года № 11-мпр «О внесении изменений в административный регламент предоставления государственной услуги «Предоставление отдельным категориям граждан жилых помещений в собственность бесплатно или по договору социального найма и предоставление им единовременной денежной выплаты на приобретение или строительство жилого помещения в Иркутской области»;

9) приказ министерства строительства, дорожного хозяйства Иркутской области от 2 апреля 2015 года № 19-мпр «О внесении изменений в административный регламент предоставления государственной услуги «Предоставление отдельным категориям граждан жилых помещений в собственность бесплатно или по договору социального найма и предоставление им единовременной денежной выплаты на приобретение или строительство жилого помещения в Иркутской области»;

10) приказ министерства строительства, дорожного хозяйства Иркутской области от 11 сентября 2015 года № 71-мпр «О внесении изменений в административный регламент предоставления государственной услуги «Предоставление отдельным категориям граждан жилых помещений в собственность бесплатно или по договору социального найма и предоставление им единовременной денежной выплаты на приобретение или строительство жилого помещения в Иркутской области»;

11) приказ министерства строительства, дорожного хозяйства Иркутской области от 11 ноября 2015 года № 84-мпр «О внесении изменения в приложение 2 к административному регламенту предоставления государственной услуги «Предоставление отдельным категориям граждан жилых помещений в собственность бесплатно или по договору социального найма и предоставление им единовременной денежной выплаты на приобретение или строительство жилого помещения в Иркутской области»;

12) приказ министерства строительства, дорожного хозяйства Иркутской области от 9 марта 2016 года № 15-мпр «О внесении изменений в административный регламент предоставления государственной услуги «Предоставление отдельным категориям граждан жилых помещений в собственность бесплатно или по договору социального найма и предоставление им единовременной денежной выплаты на приобретение или строительство жилого помещения в Иркутской области»;

13) приказ министерства строительства, дорожного хозяйства Иркутской области от 30 декабря 2016 года № 121-мпр «О внесении изменений в административный регламент предоставления государственной услуги «Предоставление отдельным категориям граждан жилых помещений в собственность бесплатно или по договору социального найма и предоставление им единовременной денежной выплаты на приобретение или строительство жилого помещения в Иркутской области»;

14) приказ министерства строительства, дорожного хозяйства Иркутской области от 14 ноября 2017 года № 101-мпр «О внесении изменений в административный регламент предоставления государственной услуги «Предоставление отдельным категориям граждан жилых помещений в собственность бесплатно или по договору социального найма и предоставление им единовременной денежной выплаты на приобретение или строительство жилого помещения в Иркутской области»;

15) приказ министерства строительства, дорожного хозяйства Иркутской области от 2 февраля 2018 года № 5-мпр «О внесении изменения в подпункт «е» пункта 32 административного регламента предоставления государственной

услуги «Предоставление отдельным категориям граждан жилых помещений в собственность бесплатно или по договору социального найма и предоставление им единовременной денежной выплаты на приобретение или строительство жилого помещения в Иркутской области»;

16) приказ министерства строительства, дорожного хозяйства Иркутской области от 22 марта 2018 года № 19-мпр «О внесении изменений в приложение 2 к административному регламенту предоставления государственной услуги «Предоставление отдельным категориям граждан жилых помещений в собственность бесплатно или по договору социального найма и предоставление им единовременной денежной выплаты на приобретение или строительство жилого помещения в Иркутской области»;

17) приказ министерства строительства, дорожного хозяйства Иркутской области от 4 июля 2018 года № 41-мпр «О внесении изменений в административный регламент предоставления государственной услуги «Предоставление отдельным категориям граждан жилых помещений в собственность бесплатно или по договору социального найма и предоставление им единовременной денежной выплаты на приобретение или строительство жилого помещения в Иркутской области»;

18) приказ министерства строительства, дорожного хозяйства Иркутской области от 16 октября 2018 года № 65-мпр «О внесении изменений в административный регламент предоставления государственной услуги «Предоставление отдельным категориям граждан жилых помещений в собственность бесплатно или по договору социального найма и предоставление им единовременной денежной выплаты на приобретение или строительство жилого помещения в Иркутской области»;

19) приказ министерства строительства, дорожного хозяйства Иркутской области от 13 сентября 2019 года № 59-27-мпр «О внесении изменения в приложение 2 к административному регламенту предоставления государственной услуги «Предоставление отдельным категориям граждан жилых помещений в собственность бесплатно или по договору социального найма и предоставление им единовременной денежной выплаты на приобретение или строительство жилого помещения в Иркутской области»;

20) приказ министерства строительства, дорожного хозяйства Иркутской области от 23 октября 2019 года № 59-35-мпр «О внесении изменений в административный регламент предоставления государственной услуги «Предоставление отдельным категориям граждан жилых помещений в собственность бесплатно или по договору социального найма и предоставление им единовременной денежной выплаты на приобретение или строительство жилого помещения в Иркутской области»;

21) приказ министерства строительства, дорожного хозяйства Иркутской области от 30 декабря 2019 года № 59-37-мпр «О внесении изменения в подпункт «в» пункта 4 административного регламента предоставления государственной услуги «Предоставление отдельным категориям граждан жилых помещений в собственность бесплатно или по договору социального найма и предоставление им единовременной денежной выплаты на приобретение или строительство жилого помещения в Иркутской области»;

22) приказ министерства строительства Иркутской области от 19 июля 2021 года № 59-38-мпр «О внесении изменений в приказ министерства строительства, дорожного хозяйства Иркутской области от 28 июня 2012 года № 50-мпр»;

23) приказ министерства строительства Иркутской области от 30 марта 2022 года № 59-11-мпр «О внесении изменений в приказ министерства строительства, дорожного хозяйства Иркутской области от 28 июня 2012 года № 50-мпр»;

24) приказ министерства строительства Иркутской области от 1 июня 2022 года № 59-16-мпр «О внесении изменений в административный регламент предоставления государственной услуги «Предоставление отдельным категориям граждан жилых помещений в собственность бесплатно или по договору социального найма и предоставление им единовременной денежной выплаты на приобретение или строительство жилого помещения в Иркутской области»;

25) приказ министерства строительства Иркутской области от 8 ноября 2022 года № 59-34-мпр «О внесении изменений в административный регламент предоставления государственной услуги «Предоставление отдельным категориям граждан жилых помещений в собственность бесплатно или по договору социального найма и предоставление им единовременной денежной выплаты на приобретение или строительство жилого помещения в Иркутской области»;

26) приказ министерства строительства Иркутской области от 2 февраля 2023 года № 59-1-мпр «О внесении изменений в административный регламент предоставления государственной услуги «Предоставление отдельным категориям граждан жилых помещений в собственность бесплатно или по договору социального найма и предоставление им единовременной денежной выплаты на приобретение или строительство жилого помещения в Иркутской области»;

27) приказ министерства строительства Иркутской области от 15 февраля 2023 года № 59-3-мпр «О внесении изменений в приложение 2 к административному регламенту предоставления государственной услуги «Предоставление отдельным категориям граждан жилых помещений в собственность бесплатно или по договору социального найма и предоставление им единовременной денежной выплаты на приобретение или строительство жилого помещения в Иркутской области».

2. Настоящий приказ подлежит официальному опубликованию в общественно-политической газете «Областная», в сетевом издании «Официальный интернет-портал правовой информации Иркутской области» (ogirk.ru), а также на «Официальном интернет-портале правовой информации» (www.pravo.gov.ru) после его государственной регистрации.

Первый заместитель министра строительства Иркутской области А.А. Емелюков

МИНИСТЕРСТВО СТРОИТЕЛЬСТВА ИРКУТСКОЙ ОБЛАСТИ

П Р И К А З

18 ноября 2024 года **№ 59-25-мпр**

Иркутск

О внесении изменений в Порядок организации работы с обращениям граждан в министерстве строительства Иркутской области

В целях совершенствования организации работы с обращениями граждан в министерстве строительства Иркутской области, руководствуясь статьей 21 Устава Иркутской области, Положением о министерстве строительства Иркутской области, утвержденным постановлением Правительства Иркутской области от 1 марта 2021 года № 121-пп, распоряжением Губернатора Иркутской области от 30 сентября 2024 года № 884-рк «О Емелюкове А.А.»,

П Р И К А З Ы В А Ю:

1. Внести в Порядок организации работы с обращениями граждан в министерстве строительства Иркутской области, утвержденный приказом министерства строительства, дорожного хозяйства Иркутской области от 29 мая 2015 года № 30-мпр, следующие изменения:

1) пункт 12 изложить в следующей редакции:

«12. Все поступившие обращения (за исключением обращений, поступивших по телефону) подлежат первичной обработке в Отделе, который в течение трех календарных дней со дня поступления обращения:

1) устанавливает соответствие поступившего обращения требованиям Федерального закона;

2) осуществляет выделение вопросов, изложенных в обращении, и определяет, относится ли решение каждого из изложенных в обращении вопросов к компетенции министерства;

3) осуществляет регистрацию поступившего обращения и определяет контрольные сроки предоставления ответа на обращение в системе электронного делопроизводства и документооборота, используемой в системе исполнительных органов государственной власти Иркутской области (далее - СЭДД);

4) формирует проект резолюции в регистрационной карточке обращения в СЭДД и передает его на утверждение в электронном виде посредством СЭДД министру или должностному лицу министерства, на чье имя поступило обращение;

5) в случае поступления обращения в форме электронного документа через раздел «Задать вопрос министру» на официальном сайте министерства в информационно-телекоммуникационной сети «Интернет» направляет гражданину уведомление о получении обращения с указанием даты, регистрационного номера, ответственного исполнителя и срока подготовки ответа;

6) с использованием СЭДД в соответствии с техническими характеристиками СЭДД Отделом осуществляется контроль своевременного рассмотрения обращения, а также контроль соблюдения иных требований законодательства при рассмотрении обращений.»;

2) в абзаце первом пункта 35 слово «министром» заменить словами «в министерстве»;

3) пункт 41 изложить в следующей редакции:

«41. В ходе личного приема граждан с письменного согласия гражданина и уведомления должностного лица, осуществляющего личный прием граждан, допускается фиксация личного приема граждан с помощью средств аудио-, видеозаписи в соответствии с законодательством.

На личном приеме Отделом обеспечивается ведение карточки личного приема, в которую заносится информация о должностном лице, осуществляющем личный прием, информация о гражданине, пришедшем на личный прием, содержание устного обращения, результаты личного приема, принятое решение и оценка удовлетворенности гражданина результатами личного приема.

Копия карточки личного приема гражданину не выдается.

В случае, если изложенные в устном обращении факты и обстоятельства являются очевидными и не требуют дополнительной проверки, ответ на обращение с согласия гражданина может быть дан устно. В остальных случаях дается письменный ответ по существу поставленных в обращении вопросов.

Письменное обращение, принятое в ходе личного приема, подлежит регистрации и рассмотрению в соответствии с Федеральным законом и настоящим Порядком.».

2. Настоящий приказ подлежит официальному опубликованию в общественно-политической газете «Областная», сетевом издании «Официальный интернет-портал правовой информации Иркутской области» (ogirk.ru), а также на «Официальном интернет-портале правовой информации» (www.pravo.gov.ru) после его государственной регистрации.

3. Настоящий приказ вступает в силу со дня его официального опубликования.

Первый заместитель министра строительства
Иркутской области А.А. Емелюков

ГРАФИК приема граждан в министерстве лесного комплекса Иркутской области на декабрь 2024 года

Исполнительный орган	Ф.И.О. должностного лица	Лицо, осуществляющее личный прием граждан	Вопросы (кратко по компетенции)	Дни и часы личного приема граждан	Место проведения личного приема граждан	Запись по телефону
Министерство лесного комплекса Иркутской области	Кирдяпкин Павел Васильевич	Министр	Осуществляет руководство министерства, координирует и контролирует деятельность министерства. Осуществляет необходимое руководство и координацию работы по вопросам: мобилизационной подготовки; гражданской обороны; государственной гражданской службы и кадров.	5.12.2024 12.12.2024 19.12.2024 26.12.2024 По четвергам с 16:00 до 18:00	664011, г. Иркутск, ул. Горького, 31	8 (3952) 24-05-77
Министерство лесного комплекса Иркутской области	Филиппов Эдуард Александрович	Заместитель министра	Осуществляет необходимое руководство и координацию работы по вопросам: воспроизводства лесов; защиты лесов; развития лесопромышленного комплекса; информационных технологий; юридические вопросы.	5.12.2024 12.12.2024 19.12.2024 26.12.2024 По четвергам с 10:00 до 12:00	664011, г. Иркутск, ул. Горького, 31	8 (3952) 24-05-77
Министерство лесного комплекса Иркутской области	Ефремова Татьяна Александровна	Заместитель министра	Осуществляет необходимое руководство и координацию работы по вопросам: формирования бюджета, планирования и финансирования; администрирования платежей; осуществления закупок для государственных нужд; бухгалтерского учета, отчетности и контроля; контрольно-ревизионной работы и внутреннего финансового аудита; материально-технического обеспечения; подведомственных учреждений.	5.12.2024 12.12.2024 19.12.2024 26.12.2024 По четвергам с 10:00 до 12:00	664011, г. Иркутск, ул. Горького, 31	8 (3952) 24-05-77
Министерство лесного комплекса Иркутской области	Широков Валентин Анатольевич	Заместитель министра	Осуществляет необходимое руководство и координацию работы по вопросам: федерального государственного лесного контроля (надзора) и лесной охраны; организации использования лесов; проверок соблюдения лесного законодательства; охраны лесов от пожаров; работы территориальных отделов министерства.	5.12.2024 12.12.2024 19.12.2024 26.12.2024 По четвергам с 10:00 до 12:00	664011, г. Иркутск, ул. Горького, 31	8 (3952) 24-05-77
Министерство лесного комплекса Иркутской области	Опря Станислав Юрьевич	Заместитель министра	Осуществляет необходимое руководство и координацию работы по вопросам: земельных отношений; планирования и проектирования; государственной экспертизы проектов освоения лесов; арендных отношений.	5.12.2024 12.12.2024 19.12.2024 26.12.2024 По четвергам с 10:00 до 12:00	664011, г. Иркутск, ул. Горького, 31	8 (3952) 24-05-77

МИНИСТЕРСТВО СОЦИАЛЬНОГО РАЗВИТИЯ, ОПЕКИ И ПОПЕЧИТЕЛЬСТВА ИРКУТСКОЙ ОБЛАСТИ

ПРИКАЗ

22 ноября 2024 года **№ 53-124-мпр**

Иркутск

О внесении изменений в отдельные нормативные правовые акты министерства социального развития, опеки и попечительства Иркутской области

Руководствуясь статьей 21 Устава Иркутской области, Положением о министерстве социального развития, опеки и попечительства Иркутской области, утвержденным постановлением Правительства Иркутской области от 18 сентября 2009 года № 261/40-пп,

П Р И КА З Ы ВА Ю:

1. Внести в Порядок предоставления социальных услуг в форме социального обслуживания на дому, утвержденный приказом министерства социального развития, опеки и попечительства Иркутской области от 11 декабря 2014 года № 195-мпр, изменение, дополнив пунктом 34 следующего содержания:

«34. Документы, указанные в пункте 33 настоящего Порядка, формируются поставщиком социальных услуг, подведомственным министерству социального развития, опеки и попечительства Иркутской области, в личное дело получателя социальных услуг в электронном виде в автоматизированной информационной системе «Электронный социальный регистр населения Иркутской области».».

2. Внести в Порядок предоставления социальных услуг в полустационарной форме социального обслуживания, утвержденный приказом министерства социального развития, опеки и попечительства Иркутской области от 11 декабря 2014 года № 196-мпр, изменение, дополнив пунктом 29 следующего содержания:

«29. Документы, указанные в пунктах 26, 27 настоящего Порядка, а также документы, поступившие в порядке межведомственного информационного взаимодействия в соответствии с пунктом 28 настоящего Порядка, формируются поставщиком социальных услуг, подведомственным министерству социального развития, опеки и попечительства Иркутской области, в личное дело получателя социальных услуг в электронном виде в автоматизированной информационной системе «Электронный социальный регистр населения Иркутской области».».

3. Внести в Порядок предоставления срочных социальных услуг, утвержденный приказом министерства социального развития, опеки и попечительства Иркутской области от 30 декабря 2014 года № 209-мпр, изменение, дополнив пунктом 26^1 следующего содержания:

«26^1. Заявление, документы, акт собеседования и (или) акт обследования жилищно-бытовых условий получателя социальных услуг, указанные в пунктах 23 - 25 настоящего Порядка, а также документы, поступившие в порядке межведомственного информационного взаимодействия в соответствии с пунктом 26 настоящего Порядка, формируются поставщиком социальных услуг, подведомственным министерству, в личное дело получателя социальных услуг в электронном виде в автоматизированной информационной системе «Электронный социальный регистр населения Иркутской области».».

4. Внести в Порядок организации работы по признанию граждан нуждающимися в социальном обслуживании, утвержденный приказом министерства социального развития, опеки и попечительства Иркутской области от 30 декабря 2014 года № 211-мпр, изменение, дополнив пунктом 14^1 следующего содержания:

«14^1. Заявление, документы, указанные в пунктах 5 - 6 настоящего Порядка, документы (сведения), поступившие в порядке межведомственного информационного взаимодействия в соответствии с пунктом 7 настоящего Порядка, решение о признании гражданина нуждающимся в социальном обслуживании либо об отказе в признании нуждающимся в социальном обслуживании, индивидуальная программа формируются учреждением в личное дело заявителя в электронном виде в автоматизированной информационной системе «Электронный социальный регистр населения Иркутской области».».

5. Настоящий приказ подлежит официальному опубликованию в общественно-политической газете «Областная», сетевом издании «Официальный интернет-портал правовой информации Иркутской области» (ogirk.ru), а также на «Официальном интернет-портале правовой информации» (www.pravo.gov.ru) после его государственной регистрации.

6. Настоящий приказ вступает в силу со дня его официального опубликования.

Министр социального развития, опеки и попечительства Иркутской области В.А. Родионов

ИНФОРМАЦИОННОЕ СООБЩЕНИЕ

Территориальное управление Федерального агентства по управлению государственным имуществом в Иркутской области (далее – Продавец) сообщает о проведении открытого аукциона в электронной форме по продаже заложенного недвижимого имущества

Дата начала приема заявок на участие в аукционе – 7 декабря 2024 г. 10:00 по местному времени, дата окончания – 20 декабря 2024 г. в 18:00 по местному времени. Заявки подаются через электронную площадку в соответствии с аукционной документацией, размещенной на сайте https://torgi.gov.ru, на сайте электронной площадки https://www.rts-tender.ru и регламентом торговой площадки.

Определение участников аукциона – 23 декабря 2024 г.

Торги проводятся в форме электронного аукциона на электронной торговой площадке, находящейся в сети интернет по адресу https://www.rts-tender.ru. Дата проведения торгов – 24 декабря 2024 г. в 11:00 местного времени.

Лот № 1 (повторные торги). Жилое помещение общей площадью 43,5 кв.м, кадастровый номер 38:36:000021:25315, местоположение: г. Иркутск, ул. Красных Мадьяр, д. 74, кв. 65. Зарегистрировано пять человек, из них четверо несовершеннолетних. Правообладатель - Алымова А.А. Обременение - арест, ипотека. Начальная цена - 3547560 руб.

Лот № 2 (повторные торги). Жилое помещение общей площадью 30,4 кв.м, кадастровый номер 38:32:020401:6977, местоположение: Иркутская обл., г. Усть-Илимск, ул. Героев Труда, д. 27, кв. 72. Зарегистрирован один человек. Правообладатель - Редько М.Ю. Обременение - арест, ипотека. Начальная цена - 1204280 руб.

Лот № 3. Жилое помещение общей площадью 39,6 кв.м, кадастровый номер 38:35:010106:742, местоположение: Иркутская обл., г. Зима, ул. Московский тракт, д. 37, кв. 6. Зарегистрирован один человек. Правообладатель - Фельдшерова Е.В. Обременение - арест, ипотека. Начальная цена - 480000 руб.

Лот № 4. Жилое помещение общей площадью 30,7 кв.м, кадастровый номер 38:32:010302:9135, местоположение: Иркутская обл., г. Усть-Илимск, пер. Южный, д. 2, кв. 54. Зарегистрированные лица отсутствуют. Правообладатель - Гущина Г.И., наследственное имущество Гущина С.Д. Обременение - арест, ипотека. Начальная цена - 1056800 руб.

Лот № 5. Жилое здание общей площадью 96,6 кв. м, кадастровый номер 38:06:100801:35428; земельный участок общей площадью 904 кв. м, кадастровый номер 38:06:100801:33645, категория земель - земли населенных пунктов, виды разрешенного использования – индивидуальные жилые дома с приусадебными земельными участками, местоположение: Иркутская обл., Иркутский муниципальный р-н, с. Хомутово, ул. Рождественская, 64А. Правообладатель - Осинцева С.А. Обременение - арест, ипотека. Начальная цена - 1735200 руб.

Лот № 6. Жилое здание общей площадью 42,5 кв. м, кадастровый номер 38:06:100922:3533; земельный участок общей площадью 501 кв. м, кадастровый номер 38:06:100922:3440, категория земель - земли населенных пунктов, виды разрешенного использования - под дачное строительство, местоположение: Иркутская обл., Иркутский р-н, д. Куда, ул. Веселая, 5. Зарегистрировано два человека. Правообладатель - Ивасенко Г.Н. Обременение - арест, ипотека. Начальная цена - 450000 руб.

Лот № 7. Жилое здание общей площадью 94,8 кв. м, кадастровый номер 38:06:100301:1877; земельный участок общей площадью 800 кв. м, кадастровый номер 38:06:100301:1737, категория земель - земли населенных пунктов, виды разрешенного использования – для ведения личного подсобного хозяйства, местоположение: Иркутская обл., Иркутский р-н, д. Куда, ул. Ленина, 28/1. Зарегистрировано четыре человека, из них двое несовершеннолетних. Правообладатель - Николаева Т.С. Обременение - арест, ипотека, ограничения на земельный участок, предусмотренные статьей 56 Земельного кодекса Российской Федерации, постановление «О порядке установления охранных зон объектов электросетевого хозяйства и особых условий использования земельных участков, расположенных в границах таких зон» от 24 февраля 2009 года. Начальная цена - 2032000 руб.

Лот № 8. Жилой дом общей площадью 62,2 кв. м, кадастровый номер 38:06:100303:765; земельный участок общей площадью 400 кв. м, кадастровый номер 38:06:100303:1671, категория земель - земли населенных пунктов, виды разрешенного использования - индивидуальные жилые дома с приусадебными земельными участками, местоположение: Иркутская обл., Иркутский район, д. Куда, ул. Молодежная, 24/1. Правообладатели - Старцев И.Н., Старцева В.С. Обременение - арест, ипотека. Начальная цена - 3314800 руб.

Лот № 9. Нежилое здание общей площадью 579,2 кв. м, кадастровый номер 38:36:000033:9395; земельный участок общей площадью 1532 кв. м, кадастровый номер 38:36:000033:33792, категория земель - земли населенных пунктов, виды разрешенного использования - для эксплуатации административного здания, местоположение: г. Иркутск, ул. Долгополова, 20. Правообладатели - Хорошева Н.М., Горбунова Л.Г. Обременение - арест, ипотека, ограничения на земельный участок, предусмотренные статьей 56 Земельного кодекса Российской Федерации, приказ ОАО «ИЭСК» об определении границ охранных зон объектов электросетевого хозяйства от 05 мая 2014 года № 160, приказ «Об установлении приаэродромной территории аэродрома гражданской авиации Иркутска» от 29.05.2019 № 421-П. Начальная цена - 8000000 руб.

Лот № 10. Нежилое здание общей площадью 5635,1 кв. м, кадастровый номер 38:31:000000:712; земельный участок общей площадью 8930 кв. м, кадастровый номер 38:31:000007:43, категория земель - земли населенных пунктов, виды разрешенного использования – для эксплуатации здания цеха № 3, местоположение: Иркутская обл., г. Усолье-Сибирское, в районе Большой базы, в 450-ти метрах восточной стороны от территории ОАО «Усольехимпром». Правообладатель - ООО «Региональная общестроительная компания». Обременение - арест, ипотека на земельный участок, ограничения на земельный участок, предусмотренные статьей 56 Земельного кодекса Российской Федерации, решение главного государственного санитарного врача от 03.11.2017 № 5. Начальная цена - 25601800 руб.

Сведения о задолженности должника по взносам на капитальный ремонт по лотам №№ 1-4 судебным приставом - исполнителем не предоставлены.

Сведения о зарегистрированных лицах по лотам №5,8 судебными приставами - исполнителями не предоставлены

Информация об обременении третьих лиц в виде сохранения права пользования объектами недвижимости у продавца отсутствует.

Информация об иных установленных правах третьих лиц на имущество по лотам у Продавца отсутствует.

Данное информационное сообщение является публичной офертой для заключения договора о задатке в соответствии со статьей 437 ГК РФ, а подача претендентом заявки и перечисление задатка являются акцептом такой оферты, после чего договор о задатке считается заключенным.

Порядок внесения задатка определен регламентом универсальной торговой площадки «РТС-Тендер». Заявители обязаны внести задаток в размере 5% до дня окончания приема заявок путем перечисления денежных средств последующим реквизитам: Получатель: ООО «РТС-тендер», наименование банка Филиал «Корпоративный» ПАО «Совкомбанк», расчетный счёт 40702810512030016362, корр. счёт 30101810445250000360, БИК 044525360, ИНН 7710357167, КПП 773001001. и подать заявку. Подача заявки осуществляется через универсальную торговую площадку «РТС-Тендер». В состав заявки входят следующие документы: заявление на участие в торгах по установленной форме, заверенные копии учредительных документов и копия свидетельства о регистрации, письменное решение соответствующего органа правления заявителя, разрешающее приобретение имущества, если это необходимо в соответствии с учредительными документами; заявление от отсутствии решения о ликвидации заявителя-юридического лица, об отсутствии решения арбитражного суда о признании заявителя - юридического лица банкротом и об открытии конкурсного производства, об отсутствии решения о приостановлении деятельности заявителя в порядке предусмотренном законом (для юридических лиц); копия всех страниц паспорта (для физических лиц); доверенность на лицо, уполномоченное действовать от имени заявителя при подаче заявки на участие в торгах представителем заявителя.

В аукционе могут участвовать только заявители, признанные участниками торгов, в публичных торгах не могут участвовать должник, организации, на которые возложены оценка и реализация имущества должника, и работники указанных организации, должностные лица органов государственной власти, органов местного самоуправления, чье участие в торгах может оказать влияние на условия и результаты торгов, а также члены семей соответствующих физических лиц.

Аукционная комиссия рассматривает заявки на предмет соответствия требованиям, установленным в извещении об аукционе, и соответствия заявителей требованиям, установленным настоящей документацией.

На основании результатов рассмотрения заявок на участие в аукционе комиссией принимается решение о допуске к участию в аукционе заявителя и о признании заявителя участником торгов или об отказе в допуске такого заявителя к участию в аукционе.

Уведомление о допуске/не допуске Заявителей к участию в аукционе с указанием причин такового направляется оператором электронной площадки Заявителю в день рассмотрения заявок.

Продажа выставленного на торги имущества осуществляется по наивысшей предложенной цене, при этом цена продажи не может быть ниже установленной начальной цены продажи имущества, а так же равной начальной цене продажи имущества.

Победителем торгов признается лицо, предложившее наиболее высокую цену за предмет торгов.

Шаг аукциона устанавливается не более 5 % от начальной цены каждого лота, конкретный шаг аукциона размещен на универсальной торговой площадке «РТС-Тендер».

В день проведения торгов с Победителем подписывается Протокол о результатах торгов.

Договор купли-продажи имущества заключается с победителем торгов после внесения лицом, выигравшим торги, покупной цены в полном объеме, но не ранее чем через десять дней со дня подписания протокола о результатах торгов.

Получить дополнительную информацию об аукционе, ознакомиться с правоустанавливающими и иными документами на реализуемое имущество, образцами протокола о результатах торгов, проектом договора купли-продажи имущества можно по адресу организатора аукциона: г. Иркутск, ул. Российская, 17, кабинет 518 с понедельника по четверг по рабочим дням с 09:00 до 13:00.

По вопросам ознакомления и осмотра арестованного имущества обращаться к судебному приставу-исполнителю, передавшему имущество на хранение, ФИО судебного пристава-исполнителя и территориальное подразделение ГУ ФССП России по Иркутской области указано в прилагаемых к извещению документах, размещенных на официальном сайте Российской Федерации для размещения информации о проведении торгов: www.torgi.gov.ru.

Телефон для справок: 8(3952) 201-373 (доб. 216)

ИЗВЕЩЕНИЕ О МЕСТЕ И ПОРЯДКЕ ОЗНАКОМЛЕНИЯ С ПРОЕКТОМ МЕЖЕВАНИЯ ЗЕМЕЛЬНЫХ УЧАСТКОВ

Извещаем участников долевой собственности на земельный участок с кадастровым номером 38:06:000000:542, адрес: Российская Федерация, Иркутская область, Иркутский район, АОЗТ «Кайское» о необходимости согласования проекта межевания земельного участка, образуемого путем выдела в счет земельной доли. Предметом согласования является размер и местоположение границ выделяемого земельного участка.

Заказчики работ: Верхозин Семен Сергеевич, Иркутский район, р.п. Маркова, ул. Еловая, д. 4, кв. 18, тел. 89834003246.

Верхозин Игорь Сергеевич, Иркутский район, р.п. Маркова, пер. Лесной, д. 3.

Верхозина Людмила Владимировна, Иркутский район, р.п. Маркова, ул. Первостроителей, д. 1б.

Верхозин Севастьян Сергеевич, Иркутский район, р.п. Маркова, ул. Первостроителей, д. 1б.

Верхозин Эдуард Сергеевич, Иркутский район, р.п. Маркова, ул. Алмазная, д. 18.

Верхозин Виталий Сергеевич, г. Иркутск, мкр. Юбилейный, д. 17, кв. 34.

Кадастровый инженер, подготовивший проекты межевания: Кокорина Анна Владимировна, квалификационный аттестат 38-16-876, почтовый адрес и адрес электронной почты, по которым осуществляется связь с кадастровым инженером: Иркутская область, г. Иркутск, ул. Дзержинского, 27а, офис 402; e-mail: azimut-bti@yandex.ru, тел. 8 9526289896.

С проектом межевания можно ознакомиться, а также представить обоснованные возражения в течение 30 дней со дня опубликования настоящего извещения по вышеуказанному адресу. При себе иметь паспорт и документ о праве на долю в соответствующем земельном участке.

ОБЪЯВЛЕНИЯ ОБ УТЕРЕ ДОКУМЕНТОВ

■ Утерянный диплом 831966 от 29.06.2001, выданный ПУ-48 пос. Подгорный Нижнеудинского района на имя Дементьевой Натальи Николаевны, считать недействительным.

■ Утерянный аттестат (А 0461935) об основном общем образовании (9 классов), выданный в 1995 году МОУ «Новоигирменская СОШ № 1» на имя Осаволюк Татьяны Васильевны, считать недействительным.

■ Утерянный диплом серия МО номер 006844, выданный в 1998 году ОГУ СПО «Черемховский педагогический колледж» на имя Павловой Татьяны Федоровны, считать недействительным.

■ Утерянный аттестат (серия В № 1477286) об основном общем образовании (9 классов), выданный в 2004 г. МОУ СОШ № 42 г. Иркутска на имя Семенова Максима Александровича, считать недействительным.

Общественно-политическая газета «Областная» зарегистрирована управлением федеральной службы по надзору в сфере связи, информационных технологий и массовых коммуникаций по Иркутской области.

Регистрационный номер ПИ № ТУ 38-00167 от 17 сентября 2009 г.

Рукописи, рисунки и фотографии не рецензируются и не возвращаются. Мнение авторов может не совпадать с мнением редакции.

Перепечатка и любое использование материалов возможны только с письменного разрешения редакции. Редакция газеты за орфографию и пунктуацию в объявлениях ответственности не несет.

Учредители: Правительство Иркутской области Законодательное Собрание Иркутской области

Редакция и издатель: ОГАУ «Медиа-центр «Приангарье»

Адрес редакции и издателя, юридический и фактический адрес: 664025, г. Иркутск, ул. Российская, 12

Почтовый адрес: 664011, г. Иркутск, а/я 177

Телефон редакции: ОГАУ «Медиа-центр «Приангарье» (3952) 200-628, 200-638, факс 200-674 e-mail: og@ogirk.ru, reklama@ogirk.ru

Подписные индексы: П7531 – пн, ср, пт

Распространяется бесплатно и по подписке

Отдел рекламы: Хватик Н.И., Бушкина Н.В., Хороших Е.Ю

Главный редактор: Люстрицкий Д.Г.

Редакторская группа: Хлебникова О.А., Кулыгина Ю.О.

Издательская группа: Полякова О.А., Ткачук Е.В., Романова Г.Н., Неудачина Н.И.

Газета подписана в печать 4.12.2024 г. в 21.00

Дата выхода в свет: 6.12.2024 г.

Следующий номер газеты выйдет: 9.12.2024 г.

Отпечатано в типографии: ООО «Бланкиздат», г. Иркутск, ул. Киевская, 2, литер А4

Заказ

Тираж 1145 экз.

12+