ОБЩЕСТВЕННО-ПОЛИТИЧЕСКАЯ ГАЗЕТА
Областная
14 ОКТЯБРЯ 2024 ПОНЕДЕЛЬНИК № 116 (2758)
WWW.OGIRK.RU
ОФИЦИАЛЬНАЯ ИНФОРМАЦИЯ

ПОСТАНОВЛЕНИЕ ПРАВИТЕЛЬСТВА ИРКУТСКОЙ ОБЛАСТИ от 28 сентября 2023 года № 852-пп
О внесении изменений в региональную программу капитального ремонта общего имущества в многоквартирных домах на территории Иркутской области

Продолжение. Начало в № 103, 104, 106, 107, 109, 110, 112, 113, 115

Приложение к постановлению Правительства Иркутской области
от 28 сентября 2023 года № 852-пп
«Приложение
к региональной программе капитального ремонта общего имущества
в многоквартирных домах на территоии Иркутской области на 2014-2052 годы

Перечень мероприятий региональной программы капитального ремонта общего имущества в многоквартирных домах на территории Иркутской области на 2014-2052 годы

№ п/п	Муниципальный район	Поселение, городской округ	Вид (категория) населенного пункта	Наименование населенного пункта	Вид территории общего пользования	Наименование территории общего пользования	Вид территории общего пользования	Наименование территории общего пользования	Номер дома	Перечень услуг и (или) работ по капитальному ремонту	Плановый период проведения капитального ремонта общего имущества многоквартирного дома (годы)												
											2014-2016	2017-2019	2020-2022	2023-2025	2026-2028	2029-2031	2032-2034	2035-2037	2038-2040	2041-2043	2044-2046	2047-2049	2050-2052
1	2	3	4	5	6	7	8	9	10	11	12	13	14	15	16	17	18	19	20	21	22	23	24
381		Ангарское городское муниципальное образование	г.	Ангарск			кв-л	206-й	4	Ремонт системы горячего водоснабжения													
										Ремонт фундамента многоквартирного дома													
										Утепление и ремонт фасада													
										Ремонт систем противопожарной автоматики и дымоудаления													
										Ремонт системы газоснабжения													
										Ремонт системы теплоснабжения													
										Ремонт крыши									V				
										Ремонт системы электроснабжения													
										Ремонт системы вентиляции													
										Оказание услуг по проведению строительного контроля													
										Ремонт подвальных помещений													
										Разработка проектно-сметной документации													
										Ремонт системы водоотведения													
										Ремонт системы холодного водоснабжения													
382		Ангарское городское муниципальное образование	г.	Ангарск			кв-л	206-й	5	Ремонт системы горячего водоснабжения													
										Ремонт фундамента многоквартирного дома													
										Утепление и ремонт фасада													
										Ремонт систем противопожарной автоматики и дымоудаления													
										Ремонт системы газоснабжения													
										Ремонт системы теплоснабжения													
										Ремонт крыши									V				
										Ремонт системы электроснабжения													
										Ремонт системы вентиляции													
										Оказание услуг по проведению строительного контроля													
										Ремонт подвальных помещений													
										Разработка проектно-сметной документации													
										Ремонт системы водоотведения													
										Ремонт системы холодного водоснабжения													
383		Ангарское городское муниципальное образование	г.	Ангарск			кв-л	207/210	1	Ремонт системы горячего водоснабжения													
										Ремонт фундамента многоквартирного дома													
										Утепление и ремонт фасада													
										Ремонт систем противопожарной автоматики и дымоудаления													
										Ремонт системы газоснабжения													
										Ремонт системы теплоснабжения													
										Ремонт крыши							V						
										Ремонт системы электроснабжения													
										Ремонт системы вентиляции													
										Оказание услуг по проведению строительного контроля													
										Ремонт подвальных помещений													
										Разработка проектно-сметной документации													
										Ремонт системы водоотведения													
										Ремонт системы холодного водоснабжения													
384		Ангарское городское муниципальное образование	г.	Ангарск			кв-л	207/210	10	Ремонт системы горячего водоснабжения													
										Ремонт фундамента многоквартирного дома													
										Утепление и ремонт фасада													
										Ремонт систем противопожарной автоматики и дымоудаления													
										Ремонт системы газоснабжения													
										Ремонт системы теплоснабжения													
										Ремонт крыши													
										Ремонт системы электроснабжения													
										Ремонт системы вентиляции			V										
										Оказание услуг по проведению строительного контроля													
										Ремонт подвальных помещений													
										Работы по благоустройству и озеленению земельного участка, на котором расположен МКД													
										Разработка проектно-сметной документации													
										Техническое обследование общего имущества в МКД													
										Ремонт системы водоотведения													
										Ремонт системы холодного водоснабжения													
385		Ангарское городское муниципальное образование	г.	Ангарск			кв-л	207/210	11	Ремонт системы горячего водоснабжения													
										Ремонт фундамента многоквартирного дома													
										Утепление и ремонт фасада													
										Ремонт систем противопожарной автоматики и дымоудаления													
										Ремонт системы газоснабжения													
										Ремонт системы теплоснабжения													
										Ремонт крыши								V					
										Ремонт системы электроснабжения													
										Ремонт системы вентиляции													
										Оказание услуг по проведению строительного контроля													
										Ремонт подвальных помещений													
										Разработка проектно-сметной документации													
										Ремонт системы водоотведения													
										Ремонт системы холодного водоснабжения													
386		Ангарское городское муниципальное образование	г.	Ангарск			кв-л	207/210	12	Утепление и ремонт фасада			V										
										Оказание услуг по проведению строительного контроля			V										
										Ремонт системы горячего водоснабжения													
										Ремонт фундамента многоквартирного дома													
										Ремонт систем противопожарной автоматики и дымоудаления													
										Ремонт системы газоснабжения													
										Ремонт системы теплоснабжения													
										Ремонт крыши								V					
										Ремонт системы электроснабжения													
										Ремонт системы вентиляции													
										Ремонт подвальных помещений													
										Разработка проектно-сметной документации													
										Ремонт системы водоотведения													
										Ремонт системы холодного водоснабжения													
387		Ангарское городское муниципальное образование	г.	Ангарск			кв-л	207/210	13	Ремонт системы горячего водоснабжения													
										Ремонт фундамента многоквартирного дома													
										Утепление и ремонт фасада													
										Ремонт систем противопожарной автоматики и дымоудаления													
										Ремонт системы газоснабжения													
										Ремонт системы теплоснабжения													
										Ремонт крыши								V					
										Ремонт системы электроснабжения													
										Ремонт системы вентиляции													
										Оказание услуг по проведению строительного контроля													
										Ремонт подвальных помещений													
										Разработка проектно-сметной документации													
										Ремонт системы водоотведения													
										Ремонт системы холодного водоснабжения													

1	2	3	4	5	6	7	8	9	10	11	12	13	14	15	16	17	18	19	20	21	22	23	24
388		Ангарское городское муниципальное образование	г.	Ангарск			кв-л	207/210	14	Ремонт системы горячего водоснабжения Ремонт фундамента многоквартирного дома Утепление и ремонт фасада Ремонт систем противопожарной автоматики и дымоудаления Ремонт системы газоснабжения Ремонт системы теплоснабжения Ремонт крыши Ремонт системы электроснабжения Ремонт системы вентиляции Оказание услуг по проведению строительного контроля Ремонт подвальных помещений Разработка проектно-сметной документации Техническое обследование общего имущества в МКД Ремонт системы водоотведения Ремонт системы холодного водоснабжения		V											
389		Ангарское городское муниципальное образование	г.	Ангарск			кв-л	207/210	16	Ремонт системы горячего водоснабжения Ремонт фундамента многоквартирного дома Утепление и ремонт фасада Ремонт систем противопожарной автоматики и дымоудаления Ремонт системы газоснабжения Ремонт системы теплоснабжения Ремонт крыши Ремонт системы электроснабжения Ремонт системы вентиляции Оказание услуг по проведению строительного контроля Ремонт подвальных помещений Разработка проектно-сметной документации Техническое обследование общего имущества в МКД Ремонт системы водоотведения Ремонт системы холодного водоснабжения		V											
390		Ангарское городское муниципальное образование	г.	Ангарск			кв-л	207/210	17	Ремонт системы горячего водоснабжения Ремонт фундамента многоквартирного дома Утепление и ремонт фасада Ремонт систем противопожарной автоматики и дымоудаления Ремонт системы газоснабжения Ремонт системы теплоснабжения Ремонт крыши Ремонт системы электроснабжения Ремонт системы вентиляции Оказание услуг по проведению строительного контроля Ремонт подвальных помещений Разработка проектно-сметной документации Техническое обследование общего имущества в МКД Ремонт системы водоотведения Ремонт системы холодного водоснабжения		V											
391		Ангарское городское муниципальное образование	г.	Ангарск			кв-л	207/210	18	Ремонт системы горячего водоснабжения Ремонт фундамента многоквартирного дома Утепление и ремонт фасада Ремонт систем противопожарной автоматики и дымоудаления Ремонт системы газоснабжения Ремонт системы теплоснабжения Ремонт крыши Ремонт системы электроснабжения Ремонт системы вентиляции Оказание услуг по проведению строительного контроля Ремонт подвальных помещений Разработка проектно-сметной документации Ремонт системы водоотведения Ремонт системы холодного водоснабжения				V									
392		Ангарское городское муниципальное образование	г.	Ангарск			кв-л	207/210	2	Ремонт системы горячего водоснабжения Ремонт фундамента многоквартирного дома Утепление и ремонт фасада Ремонт систем противопожарной автоматики и дымоудаления Ремонт системы газоснабжения Ремонт системы теплоснабжения Ремонт крыши Ремонт системы электроснабжения Ремонт системы вентиляции Оказание услуг по проведению строительного контроля Ремонт подвальных помещений Разработка проектно-сметной документации Ремонт системы водоотведения Ремонт системы холодного водоснабжения					V								
393		Ангарское городское муниципальное образование	г.	Ангарск			кв-л	207/210	20	Ремонт системы горячего водоснабжения Ремонт фундамента многоквартирного дома Утепление и ремонт фасада Ремонт систем противопожарной автоматики и дымоудаления Ремонт системы газоснабжения Ремонт системы теплоснабжения Ремонт крыши Ремонт системы электроснабжения Ремонт системы вентиляции Оказание услуг по проведению строительного контроля Ремонт подвальных помещений Разработка проектно-сметной документации Ремонт системы водоотведения Ремонт системы холодного водоснабжения								V					
394		Ангарское городское муниципальное образование	г.	Ангарск			кв-л	207/210	21	Ремонт системы горячего водоснабжения Ремонт фундамента многоквартирного дома Утепление и ремонт фасада Ремонт систем противопожарной автоматики и дымоудаления Ремонт системы газоснабжения Ремонт системы теплоснабжения Ремонт крыши Ремонт системы электроснабжения Ремонт системы вентиляции Оказание услуг по проведению строительного контроля Ремонт подвальных помещений Разработка проектно-сметной документации Ремонт системы водоотведения Ремонт системы холодного водоснабжения								V					
395		Ангарское городское муниципальное образование	г.	Ангарск			кв-л	207/210	22	Ремонт системы горячего водоснабжения Ремонт фундамента многоквартирного дома Утепление и ремонт фасада Ремонт систем противопожарной автоматики и дымоудаления Ремонт системы газоснабжения Ремонт системы теплоснабжения Ремонт крыши Ремонт системы электроснабжения Ремонт системы вентиляции Оказание услуг по проведению строительного контроля Ремонт подвальных помещений Разработка проектно-сметной документации Техническое обследование общего имущества в МКД Ремонт системы водоотведения Ремонт системы холодного водоснабжения		V											

1	2	3	4	5	6	7	8	9	10	11	12	13	14	15	16	17	18	19	20	21	22	23	24
396		Ангарское городское муниципальное образование	г.	Ангарск			кв-л	207/210	4	Ремонт системы горячего водоснабжения					V								
										Ремонт фундамента многоквартирного дома													
										Утепление и ремонт фасада													
										Ремонт систем противопожарной автоматики и дымоудаления													
										Ремонт системы газоснабжения													
										Ремонт системы теплоснабжения													
										Ремонт крыши													
										Ремонт системы электроснабжения													
										Ремонт системы вентиляции													
										Оказание услуг по проведению строительного контроля													
										Ремонт подвальных помещений													
										Разработка проектно-сметной документации													
										Ремонт системы водоотведения													
										Ремонт системы холодного водоснабжения													
397		Ангарское городское муниципальное образование	г.	Ангарск			кв-л	207/210	5	Ремонт системы горячего водоснабжения													
										Ремонт фундамента многоквартирного дома													
										Утепление и ремонт фасада													
										Ремонт систем противопожарной автоматики и дымоудаления													
										Ремонт системы газоснабжения													
										Ремонт системы теплоснабжения													
										Ремонт крыши													
										Ремонт системы электроснабжения				V									
										Ремонт системы вентиляции													
										Оказание услуг по проведению строительного контроля													
										Ремонт подвальных помещений													
										Разработка проектно-сметной документации													
										Ремонт системы водоотведения													
										Ремонт системы холодного водоснабжения													
398		Ангарское городское муниципальное образование	г.	Ангарск			кв-л	207/210	6	Ремонт системы горячего водоснабжения													
										Ремонт фундамента многоквартирного дома													
										Утепление и ремонт фасада													
										Ремонт систем противопожарной автоматики и дымоудаления													
										Ремонт системы газоснабжения													
										Ремонт системы теплоснабжения													
										Ремонт крыши													
										Ремонт системы электроснабжения			V										
										Ремонт системы вентиляции													
										Оказание услуг по проведению строительного контроля													
										Ремонт подвальных помещений													
										Разработка проектно-сметной документации													
										Техническое обследование общего имущества в МКД													
										Ремонт системы водоотведения													
										Ремонт системы холодного водоснабжения													
399		Ангарское городское муниципальное образование	г.	Ангарск			кв-л	207/210	7	Ремонт системы горячего водоснабжения													
										Ремонт фундамента многоквартирного дома													
										Утепление и ремонт фасада													
										Ремонт систем противопожарной автоматики и дымоудаления													
										Ремонт системы газоснабжения													
										Ремонт системы теплоснабжения													
										Ремонт крыши													
										Ремонт системы электроснабжения													
										Ремонт системы вентиляции			V										
										Оказание услуг по проведению строительного контроля													
										Ремонт подвальных помещений													
										Работы по благоустройству и озеленению земельного участка, на котором расположен МКД													
										Разработка проектно-сметной документации													
										Техническое обследование общего имущества в МКД													
										Ремонт системы водоотведения													
										Ремонт системы холодного водоснабжения													
400		Ангарское городское муниципальное образование	г.	Ангарск			кв-л	207/210	8	Ремонт системы горячего водоснабжения													
										Ремонт фундамента многоквартирного дома													
										Утепление и ремонт фасада													
										Ремонт систем противопожарной автоматики и дымоудаления													
										Ремонт системы газоснабжения													
										Ремонт системы теплоснабжения													
										Ремонт крыши													
										Ремонт системы электроснабжения		V											
										Ремонт системы вентиляции													
										Оказание услуг по проведению строительного контроля													
										Ремонт подвальных помещений													
										Разработка проектно-сметной документации													
										Техническое обследование общего имущества в МКД													
										Ремонт системы водоотведения													
										Ремонт системы холодного водоснабжения													
401		Ангарское городское муниципальное образование	г.	Ангарск			кв-л	20-й	1	Ремонт фундамента многоквартирного дома							V						
										Утепление и ремонт фасада			V										
										Ремонт систем противопожарной автоматики и дымоудаления							V						
										Ремонт системы теплоснабжения							V						
										Ремонт крыши			V										
										Ремонт системы электроснабжения							V						
										Ремонт системы вентиляции							V						
										Оказание услуг по проведению строительного контроля			V				V						
										Ремонт системы горячего водоснабжения							V						
										Разработка проектно-сметной документации			V				V						
										Ремонт системы водоотведения							V						
										Ремонт системы холодного водоснабжения							V						
402		Ангарское городское муниципальное образование	г.	Ангарск			кв-л	20-й	10	Ремонт фундамента многоквартирного дома							V						
										Утепление и ремонт фасада													
										Ремонт систем противопожарной автоматики и дымоудаления													
										Ремонт системы теплоснабжения													
										Ремонт крыши													
										Ремонт системы электроснабжения													
										Ремонт системы вентиляции													
										Оказание услуг по проведению строительного контроля													
										Ремонт системы горячего водоснабжения													
										Разработка проектно-сметной документации													
										Ремонт системы водоотведения													
										Ремонт системы холодного водоснабжения													
403		Ангарское городское муниципальное образование	г.	Ангарск			кв-л	20-й	12	Ремонт фундамента многоквартирного дома							V						
										Утепление и ремонт фасада													
										Ремонт систем противопожарной автоматики и дымоудаления													
										Ремонт системы теплоснабжения													
										Ремонт крыши													
										Ремонт системы электроснабжения													
										Ремонт системы вентиляции													
										Оказание услуг по проведению строительного контроля													
										Ремонт системы горячего водоснабжения													
										Разработка проектно-сметной документации													
										Ремонт системы водоотведения													
										Ремонт системы холодного водоснабжения													
404		Ангарское городское муниципальное образование	г.	Ангарск			кв-л	20-й	13	Ремонт фундамента многоквартирного дома							V						
										Утепление и ремонт фасада													
										Ремонт систем противопожарной автоматики и дымоудаления													
										Ремонт системы теплоснабжения													
										Ремонт крыши													
										Ремонт системы электроснабжения													
										Ремонт системы вентиляции													
										Оказание услуг по проведению строительного контроля													
										Ремонт системы горячего водоснабжения													
										Разработка проектно-сметной документации													
										Ремонт системы водоотведения													
										Ремонт системы холодного водоснабжения													

1	2	3	4	5	6	7	8	9	10	11	12	13	14	15	16	17	18	19	20	21	22	23	24
405		Ангарское городское муниципальное образование	г.	Ангарск			кв-л	20-й	14	Ремонт фундамента многоквартирного дома							V						
										Утепление и ремонт фасада													
										Ремонт систем противопожарной автоматики и дымоудаления													
										Ремонт системы теплоснабжения													
										Ремонт крыши													
										Ремонт системы электроснабжения													
										Ремонт системы вентиляции													
										Оказание услуг по проведению строительного контроля													
										Ремонт системы горячего водоснабжения													
										Разработка проектно-сметной документации													
										Ремонт системы водоотведения													
										Ремонт системы холодного водоснабжения													
406		Ангарское городское муниципальное образование	г.	Ангарск			кв-л	20-й	16	Ремонт фундамента многоквартирного дома							V						
										Утепление и ремонт фасада							V						
										Ремонт систем противопожарной автоматики и дымоудаления							V						
										Ремонт системы теплоснабжения							V						
										Ремонт крыши			V										
										Ремонт системы электроснабжения							V						
										Ремонт системы вентиляции							V						
										Оказание услуг по проведению строительного контроля			V				V						
										Ремонт системы горячего водоснабжения							V						
										Разработка проектно-сметной документации			V				V						
										Ремонт системы водоотведения							V						
										Ремонт системы холодного водоснабжения							V						
407		Ангарское городское муниципальное образование	г.	Ангарск			кв-л	20-й	4	Ремонт фундамента многоквартирного дома							V						
										Утепление и ремонт фасада													
										Ремонт систем противопожарной автоматики и дымоудаления													
										Ремонт системы теплоснабжения													
										Ремонт крыши													
										Ремонт системы электроснабжения													
										Ремонт системы вентиляции													
										Оказание услуг по проведению строительного контроля													
										Ремонт системы горячего водоснабжения													
										Разработка проектно-сметной документации													
										Ремонт системы водоотведения													
										Ремонт системы холодного водоснабжения													
408		Ангарское городское муниципальное образование	г.	Ангарск			кв-л	20-й	5	Ремонт фундамента многоквартирного дома							V						
										Утепление и ремонт фасада							V						
										Ремонт систем противопожарной автоматики и дымоудаления							V						
										Ремонт системы теплоснабжения							V						
										Ремонт крыши			V										
										Ремонт системы электроснабжения							V						
										Ремонт системы вентиляции							V						
										Оказание услуг по проведению строительного контроля			V				V						
										Ремонт системы горячего водоснабжения							V						
										Разработка проектно-сметной документации			V				V						
										Ремонт системы водоотведения							V						
										Ремонт системы холодного водоснабжения							V						
409		Ангарское городское муниципальное образование	г.	Ангарск			кв-л	20-й	6	Ремонт фундамента многоквартирного дома						V							
										Утепление и ремонт фасада						V							
										Ремонт систем противопожарной автоматики и дымоудаления						V							
										Ремонт системы теплоснабжения						V							
										Ремонт крыши			V										
										Ремонт системы электроснабжения						V							
										Ремонт системы вентиляции						V							
										Оказание услуг по проведению строительного контроля			V			V							
										Ремонт системы горячего водоснабжения						V							
										Разработка проектно-сметной документации			V			V							
										Ремонт системы водоотведения						V							
										Ремонт системы холодного водоснабжения						V							
410		Ангарское городское муниципальное образование	г.	Ангарск			кв-л	20-й	8	Ремонт фундамента многоквартирного дома						V							
										Утепление и ремонт фасада													
										Ремонт систем противопожарной автоматики и дымоудаления													
										Ремонт системы теплоснабжения													
										Ремонт крыши													
										Ремонт системы электроснабжения													
										Ремонт системы вентиляции													
										Оказание услуг по проведению строительного контроля													
										Ремонт системы горячего водоснабжения													
										Разработка проектно-сметной документации													
										Ремонт системы водоотведения													
										Ремонт системы холодного водоснабжения													
411		Ангарское городское муниципальное образование	г.	Ангарск			кв-л	20-й	9	Ремонт фундамента многоквартирного дома						V							
										Утепление и ремонт фасада													
										Ремонт систем противопожарной автоматики и дымоудаления													
										Ремонт системы теплоснабжения													
										Ремонт крыши													
										Ремонт системы электроснабжения													
										Ремонт системы вентиляции													
										Оказание услуг по проведению строительного контроля													
										Ремонт системы горячего водоснабжения													
										Разработка проектно-сметной документации													
										Ремонт системы водоотведения													
										Ремонт системы холодного водоснабжения													
412		Ангарское городское муниципальное образование	г.	Ангарск			кв-л	211-й	1	Ремонт системы горячего водоснабжения		V											
										Ремонт фундамента многоквартирного дома													
										Утепление и ремонт фасада													
										Ремонт систем противопожарной автоматики и дымоудаления													
										Ремонт системы газоснабжения													
										Ремонт системы теплоснабжения													
										Ремонт крыши													
										Ремонт системы электроснабжения													
										Ремонт системы вентиляции													
										Оказание услуг по проведению строительного контроля													
										Ремонт подвальных помещений													
										Разработка проектно-сметной документации													
										Техническое обследование общего имущества в МКД													
										Ремонт системы водоотведения													
										Ремонт системы холодного водоснабжения													
413		Ангарское городское муниципальное образование	г.	Ангарск			кв-л	211-й	11	Ремонт системы горячего водоснабжения		V											
										Ремонт фундамента многоквартирного дома													
										Утепление и ремонт фасада													
										Ремонт систем противопожарной автоматики и дымоудаления													
										Ремонт системы газоснабжения													
										Ремонт системы теплоснабжения													
										Ремонт крыши													
										Ремонт системы электроснабжения													
										Ремонт системы вентиляции													
										Оказание услуг по проведению строительного контроля													
										Ремонт подвальных помещений													
										Разработка проектно-сметной документации													
										Ремонт системы водоотведения													
										Ремонт системы холодного водоснабжения													
414		Ангарское городское муниципальное образование	г.	Ангарск			кв-л	211-й	13	Ремонт системы горячего водоснабжения		V											
										Ремонт фундамента многоквартирного дома													
										Утепление и ремонт фасада													
										Ремонт систем противопожарной автоматики и дымоудаления													
										Ремонт системы газоснабжения													
										Ремонт системы теплоснабжения													
										Ремонт крыши													
										Ремонт системы электроснабжения													
										Ремонт системы вентиляции													
										Оказание услуг по проведению строительного контроля													
										Ремонт подвальных помещений													
										Разработка проектно-сметной документации													
										Ремонт системы водоотведения													
										Ремонт системы холодного водоснабжения													

1	2	3	4	5	6	7	8	9	10	11	12	13	14	15	16	17	18	19	20	21	22	23	24
415		Ангарское городское муниципальное образование	г.	Ангарск			кв-л	211-й	14	Ремонт системы горячего водоснабжения		V											
										Ремонт фундамента многоквартирного дома													
										Утепление и ремонт фасада													
										Ремонт систем противопожарной автоматики и дымоудаления													
										Ремонт системы газоснабжения													
										Ремонт системы теплоснабжения													
										Ремонт крыши													
										Ремонт системы электроснабжения													
										Ремонт системы вентиляции													
										Оказание услуг по проведению строительного контроля													
										Ремонт подвальных помещений													
										Разработка проектно-сметной документации													
										Ремонт системы водоотведения													
										Ремонт системы холодного водоснабжения													
416		Ангарское городское муниципальное образование	г.	Ангарск			кв-л	211-й	16	Ремонт системы горячего водоснабжения				V									
										Ремонт фундамента многоквартирного дома													
										Утепление и ремонт фасада													
										Ремонт систем противопожарной автоматики и дымоудаления													
										Ремонт системы газоснабжения													
										Ремонт системы теплоснабжения													
										Ремонт крыши													
										Ремонт системы электроснабжения													
										Ремонт системы вентиляции													
										Оказание услуг по проведению строительного контроля													
										Ремонт подвальных помещений													
										Разработка проектно-сметной документации													
										Ремонт системы водоотведения													
										Ремонт системы холодного водоснабжения													
417		Ангарское городское муниципальное образование	г.	Ангарск			кв-л	211-й	2	Ремонт системы газоснабжения				V									
										Оказание услуг по проведению строительного контроля	V	V		V									
										Ремонт системы горячего водоснабжения													
										Ремонт фундамента многоквартирного дома													
										Утепление и ремонт фасада													
										Ремонт систем противопожарной автоматики и дымоудаления													
										Ремонт системы теплоснабжения													
										Ремонт крыши													
										Ремонт системы электроснабжения													
										Ремонт системы вентиляции													
										Ремонт подвальных помещений													
										Разработка проектно-сметной документации													
										Ремонт системы водоотведения													
										Ремонт системы холодного водоснабжения													
418		Ангарское городское муниципальное образование	г.	Ангарск			кв-л	211-й	3	Ремонт системы газоснабжения				V									
										Оказание услуг по проведению строительного контроля	V	V		V									
										Ремонт системы горячего водоснабжения													
										Ремонт фундамента многоквартирного дома													
										Утепление и ремонт фасада													
										Ремонт систем противопожарной автоматики и дымоудаления													
										Ремонт системы теплоснабжения													
										Ремонт крыши													
										Ремонт системы электроснабжения													
										Ремонт системы вентиляции													
										Ремонт подвальных помещений													
										Разработка проектно-сметной документации													
										Ремонт системы водоотведения													
										Ремонт системы холодного водоснабжения													
419		Ангарское городское муниципальное образование	г.	Ангарск			кв-л	211-й	4	Ремонт системы газоснабжения				V									
										Оказание услуг по проведению строительного контроля	V	V		V									
										Ремонт системы горячего водоснабжения													
										Ремонт фундамента многоквартирного дома													
										Утепление и ремонт фасада													
										Ремонт систем противопожарной автоматики и дымоудаления													
										Ремонт системы теплоснабжения													
										Ремонт крыши													
										Ремонт системы электроснабжения													
										Ремонт системы вентиляции													
										Ремонт подвальных помещений													
										Разработка проектно-сметной документации													
										Ремонт системы водоотведения													
										Ремонт системы холодного водоснабжения													
420		Ангарское городское муниципальное образование	г.	Ангарск			кв-л	211-й	6	Ремонт системы горячего водоснабжения		V											
										Ремонт фундамента многоквартирного дома													
										Утепление и ремонт фасада													
										Ремонт систем противопожарной автоматики и дымоудаления													
										Ремонт системы газоснабжения													
										Ремонт системы теплоснабжения													
										Ремонт крыши													
										Ремонт системы электроснабжения													
										Ремонт системы вентиляции													
										Оказание услуг по проведению строительного контроля													
										Ремонт подвальных помещений													
										Разработка проектно-сметной документации													
										Ремонт системы водоотведения													
										Ремонт системы холодного водоснабжения													
421		Ангарское городское муниципальное образование	г.	Ангарск			кв-л	211-й	7	Ремонт системы горячего водоснабжения			V										
										Ремонт фундамента многоквартирного дома													
										Утепление и ремонт фасада													
										Ремонт систем противопожарной автоматики и дымоудаления													
										Ремонт системы газоснабжения													
										Ремонт системы теплоснабжения													
										Ремонт крыши													
										Ремонт системы электроснабжения													
										Ремонт системы вентиляции													
										Оказание услуг по проведению строительного контроля													
										Ремонт подвальных помещений													
										Разработка проектно-сметной документации													
										Ремонт системы водоотведения													
										Ремонт системы холодного водоснабжения													
422		Ангарское городское муниципальное образование	г.	Ангарск			кв-л	211-й	8	Ремонт системы горячего водоснабжения			V										
										Ремонт фундамента многоквартирного дома													
										Утепление и ремонт фасада													
										Ремонт систем противопожарной автоматики и дымоудаления													
										Ремонт системы газоснабжения													
										Ремонт системы теплоснабжения													
										Ремонт крыши													
										Ремонт системы электроснабжения													
										Ремонт системы вентиляции													
										Оказание услуг по проведению строительного контроля													
										Ремонт подвальных помещений													
										Разработка проектно-сметной документации													
										Ремонт системы водоотведения													
										Ремонт системы холодного водоснабжения													
423		Ангарское городское муниципальное образование	г.	Ангарск			кв-л	211-й	9	Ремонт системы горячего водоснабжения			V										
										Ремонт фундамента многоквартирного дома													
										Утепление и ремонт фасада													
										Ремонт систем противопожарной автоматики и дымоудаления													
										Ремонт системы газоснабжения													
										Ремонт системы теплоснабжения													
										Ремонт крыши													
										Ремонт системы электроснабжения													
										Ремонт системы вентиляции													
										Оказание услуг по проведению строительного контроля													
										Ремонт подвальных помещений													
										Разработка проектно-сметной документации													
										Ремонт системы водоотведения													
										Ремонт системы холодного водоснабжения													

ПРИКАЗ МИНИСТЕРСТВА ЛЕСНОГО КОМПЛЕКСА ИРКУТСКОЙ ОБЛАСТИ от 26 марта 2024 года № 91-22-мпр

О внесении изменений в отдельные приказы министерства лесного комплекса Иркутской области

Продолжение. Начало в № 115

Глава 2. Использование лесов

1. Нормативы, параметры и сроки использования лесов для заготовки древесины

Согласно части 2 статьи 23.1 Лесного кодекса Российской Федерации для заготовки древесины на лесосеке (территории, на которой расположены предназначенные для рубки лесные насаждения) допускается осуществление рубок:

спелых, перестойных лесных насаждений;

средневозрастных, приспевающих, спелых, перестойных лесных насаждений при осуществлении мероприятий по сохранению лесов;

лесных насаждений любого возраста на лесных участках, предназначенных для строительства, реконструкции и эксплуатации объектов, предусмотренных статьями 13, 14, 21 и 21.1 Лесного кодекса Российской Федерации, для выполнения работ, предусмотренных статьей 68.3 Лесного кодекса Российской Федерации.

Заготовка древесины осуществляется в эксплуатационных лесах, защитных лесах, если иное не предусмотрено Лесным кодексом Российской Федерации, другими федеральными законами (часть 2 статьи 29 Лесного кодекса Российской Федерации).

В эксплуатационных лесах с целью заготовки древесины, осуществляются сплошные и выборочные рубки.

Проведение сплошных рубок в защитных лесах осуществляются в случаях, предусмотренных частью 6 статьи 21 Лесного кодекса Российской Федерации, и в случаях, если выборочные рубки не обеспечивают замену лесных насаждений, утрачивающих свои средообразующие, водоохранные, санитарно-гигиенические, оздоровительные и иные полезные функции, на лесные насаждения, обеспечивающие сохранение целевого назначения защитных лесов и выполняемых ими полезных функций.

Расчетная лесосека для осуществления рубок спелых и перестойных лесных насаждений

Возможные (допустимые) объемы заготовки древесины в спелых и перестойных лесных насаждениях регламентируются размерами расчётной лесосеки.

Согласно приказу Рослесхоза от 27.05.2011 № 191 «Об утверждении Порядка исчисления расчетной лесосеки» запроектированы сплошные и выборочные рубки спелых и перестойных насаждений в эксплуатационных лесах и выборочные рубки спелых и перестойных насаждений в защитных лесах.

Выборочные рубки спелых, перестойных лесных насаждений проводятся с интенсивностью, обеспечивающей формирование устойчивых лесных насаждений из второго яруса и подроста главных (целевых) пород.

В этом случае проводится рубка части спелых и перестойных деревьев с сохранением второго яруса и подроста.

Выборочные рубки спелых и перестойных насаждений в эксплуатационных лесах назначаются:

в разновозрастных насаждениях, если одно из поколений представлено средневозрастной группой;

в сложных двухъярусных насаждениях со вторым ярусом хозяйственно ценных хвойных пород, не достигшим возраста рубки.

на склонах свыше 20 градусов.

Выборочные рубки спелых и перестойных насаждений в эксплуатационных лесах назначаются: в разновозрастных насаждениях, если одно из поколений представлено средневозрастной группой; в сложных двухъярусных насаждениях со вторым ярусом хозяйственно ценных хвойных пород, недостигшим возраста рубки; на склонах свыше 20 градусов.

Расчётная лесосека по выборочным рубкам рубкам спелых и перестойных лесных насаждений не проектируется (таблица 6), а по сплошным рубкам – в таблице 7.

Общий размер расчётной лесосеки при рубке спелых и перестойных насаждений для заготовки древесины в целом по лесничеству определён в объёме 1673,9 тыс. м³ ликвидной древесины, из них по хвойным насаждениям – 543,9 тыс. м³ (32,5 %), по мягколиственным – 1130,0 тыс. м³ (67,5 %).

Таблица 6

Расчетная лесосека для осуществления выборочных рубок спелых и перестойных лесных насаждений на срок действия лесохозяйственного регламента

Показатели	Всего		В том числе по полнотам											
			1,0		0,9		0,8		0,7		0,6		0,3-0,5	
	га	тыс. м³	га	тыс. м³	га	тыс. м³	га	тыс. м³	га	тыс. м³	га	тыс. м³	га	тыс. м³
1	2	3	4	5	6	7	8	9	10	11	12	13	14	15
-														
Категория защитных лесов	-													
Хозяйственная секция	-													
Всего включено в расчет														
Средний процент выборки от общего запаса														
Запас вырубаемый за 1 прием														
Средний период повторяемости														
Ежегодная расчетная лесосека:														
корневой														
ликвид														
деловая														

Таблица 7

Расчетная лесосека для осуществления сплошных рубок спелых и перестойных лесных насаждений

Хозсекция и преобладающая порода	Покрытые лесной растительностью земли, га	в том числе по группам возраста						Запас спелых и перестойных, тыс. куб.	Средний запас на 1га эксплуатационного фонда, куб. м.	Среднее изменение запаса, тыс. куб.	Возраст рубки	Исчисленные расчётные лесосеки, га					Принятая расчётная лесосека					Число лет использования земель лесного фонда, лет	Предполагаемый остаток насаждений, га	
		молодняки	средневозрастные		приспевающ.	Спелые и перестойные						равномер. пользования	2-я возрастная	1-я возрастная	интегральная	по состоянию	площадь, га	запас корневой, тыс. м³	в ликвиде				приспевающ.	Спелых и перестойных
			всего	включено в расчёт		всего	в т.ч. перестойные				Класс возраста								всего	в т.ч. деловой	% дело-вой от ликвида			
1	2	3	4	5	6	7	8	9	10	11	12	13	14	15	16	17	18	19	20	21	22	23	24	25
Среднеангарский таежный район																								
Эксплуатационные леса																								
Сплошные рубки																								
Сосновая 1-3б	122676	19491	34564	10591	22412	46209	12639	13498	292	409	101	1215	1320	1716	1434		1320	385,4	339,2	274,8	81	35	21609	39762
Сосновая 4-5б	1055	472	259	82	186	138	36	35,9	260	1,6	121	9	7	8	8		6	1,6	1,4	1,1	80	22	215	102
Лиственничная 1-3б	53678	343	5608	4476	11710	36017	12711	9054,3	251	122	101	531	870	1193	864		864	217	182,2	143,9	79	42	10582	31579
Лиственничная 4-5б	1508	8	889	606	513	98	94	14,5	148	1,7	121	12	20	15	17		9	1,3	1,1	0,9	82	11	655	186
Еловая	5006	672	1726	1218	976	1632	261	304,5	187	7,8	101	50	64	65	60		41	7,7	6,6	5,2	79	40	1154	1605
Пихтовая	4688	911	813	504	608	2356	412	556,2	236	9,3	101	46	58	74	60		58	13,7	11,7	9,1	78	41	761	1867
Березовая	122036	17789	38130	13480	10050	56067	19794	11435,5	204	317,5	61	2001	2653	3306	2783		2653	541,2	470,8	291,9	62	21	13480	39586
Осиновая	97047	11451	7748	4171	3351	74497	57225	20644,9	277	327,6	51	1903	2734	3892	2948		2734	757,3	658,8	395,3	60	27	4171	50508
Итого по способу рубок:	407694	51137	89737	35128	49806	217014	103172	55543,8		1196,5		5767	7726	10269	8174		7685	1925,2	1671,8	1122,2			52627	165195
Хвойные	188611	21897	43859	17477	36405	86450	26153	23463,4		551,4		1863	2339	3071	2443		2298	626,7	542,2	435			34976	75101
Мягколиственные	219083	29240	45878	17651	13401	130564	77019	32080,4		645,1		3904	5387	7198	5731		5387	1298,5	1129,6	687,2			17651	90094
Среднесибирский подтаёжно-лесостепной район																								
Эксплуатационные леса																								
Сплошные рубки																								
Сосновая 1-2б	1206	64	610	610	279	253		63,2	250	4,8	81	15	19	13	12		15	3,8	3,3	2,8	86	17	580	241
Сосновая 3-5б	437	128	279	9	7	23	5	4,4	191	1,1	101												8	39
Лиственничная 1-3б	20				20						101												18	2
Березовая	567	98	38	35	136	295	109	46,1	156	1,2	61	9	16	22	15		15	2,3	2	1,3	64	20	34	280
Осиновая	72				31	41		8,4	204	0,2	51	1	2	4	2		2	0,4	0,3	0,2	62	21		48
Итого по способу рубок:	2302	290	927	654	473	612	114	122,1		7,3		25	37	39	29		32	6,5	5,6	4,3			640	610
Хвойные	1663	192	889	619	306	276	5	67,6		5,9		15	19	13	12		15	3,8	3,3	2,8			606	282
Мягколиственные	639	98	38	35	167	336	109	54,5		1,4		10	18	26	17		17	2,7	2,3	1,5			34	328
Всего																								
Эксплуатационные леса																								
Сплошные рубки																								
Сосновая 1-2б	1206	64	610	610	279	253		63,2		4,8	81						15	3,8	3,3	2,8	86	17	580	241
Сосновая 3-5б	437	128	279	9	7	23	5	4,4		1,1	101												8	39
Сосновая 1-3б	122676	19491	34564	10591	22412	46209	12639	13498		409	101						1320	385,4	339,2	274,8	81	35	21609	39762
Сосновая 4-5б	1055	472	259	82	186	138	36	35,9		1,6	121						6	1,6	1,4	1,1	80	22	215	102
Лиственничная 1-3б	53698	343	5608	4476	11730	36017	12711	9054,3		122	101						864	217	182,2	143,9	79	42	10600	31581
Лиственничная 4-5б	1508	8	889	606	513	98	94	14,5		1,7	121						9	1,3	1,1	0,9	82	11	655	186
Еловая	5006	672	1726	1218	976	1632	261	304,5		7,8	101						41	7,7	6,6	5,2	79	40	1154	1605
Пихтовая	4688	911	813	504	608	2356	412	556,2		9,3	101						58	13,7	11,7	9,1	78	41	761	1867
Березовая	122603	17887	38168	13515	10186	56362	19903	11481,6		318,7	61						2668	543,5	472,8	293,2	62	21	13514	39866
Осиновая	97119	11451	7748	4171	3382	74538	57225	20653,3		327,8	51						2736	757,7	659,1	395,5	60	27	4171	50556
Итого по способу рубок:	409996	51427	90664	35782	50279	217626	103286	55665,9		1203,8							7717	1931,7	1677,4	1126,5		28,2	53267	165805
Хвойные	190274	22089	44748	18096	36711	86726	26158	23531		557,3							2313	630,5	545,5	437,8			35582	75383
Мягколиственные	219722	29338	45916	17686	13568	130900	77128	32134,9		646,5							5404	1301,2	1131,9	688,7			17685	90422

Расчетная лесосека (ежегодный допустимый объем изъятия древесины) для осуществления рубок средневозрастных, приспевающих, спелых, перестойных лесных насаждений при уходе за лесами.

Расчетная лесосека (ежегодный допустимый объем изъятия древесины) для осуществления рубок средневозрастных, приспевающих, спелых, перестойных лесных насаждений при уходе за лесами определена с учетом нормативных требований, отраженных в Правилах ухода за лесами, утвержденных приказом Минприроды России от 30.07.2020 № 534 (далее по тексту – Правила ухода за лесами).

Расчетная лесосека (ежегодный допустимый объем изъятия древесины) для осуществления рубок средневозрастных, приспевающих, спелых, перестойных лесных насаждений при уходе за лесами приведена в таблице 8.

Изменение величины расчетной лесосеки (ежегодный допустимый объем изъятия древесины) для осуществления рубок средневозрастных, приспевающих, спелых, перестойных лесных насаждений при уходе за лесами в настоящем лесохозяйственном регламенте по сравнению с ее величиной в действующем ранее лесохозяйственном регламенте связано с уточнением фонда рубок в целях ухода за лесами в результате проведения лесоустроительных работ на территории лесничества.

На незакрепленной территории проведение мероприятий по уходу за лесами будет осуществляться по материалам натурных обследований (до проведения лесоустройства), в пределах расчетной лесосеки по лесничеству.

Нормативы рубок, проводимых в целях ухода за лесными насаждениями, по составу лесных насаждений до рубки, группам типов леса с указанием минимальной полноты (сомкнутости крон) до и после ухода, интенсивности рубок по запасу, целевого состава к возрасту рубки (спелости) приведены в таблице Б1.

Классы бонитетов в нормативах рубок, проводимых в целях ухода за лесными насаждениями, в Правилах ухода за лесами для Среднесибирского подтаёжно-лесостепного, Среднеангарского таежного районов, не отражены.

Для насаждений, произрастающих в указанных группах типов леса для этих лесных районов, характерными являются насаждения классом бонитета IV и выше.

Таблица 8

Расчетная лесосека (ежегодный допустимый объем изъятия древесины) в средневозрастных, приспевающих, спелых, перестойных лесных насаждений при уходе за лесами

№ п/п	Показатели	Ед. изм.	Виды ухода за лесами: прореживания	проходные рубки	рубки обновления	рубки переформирования	рубки реконструкции	рубка единичных деревьев	Итого
1	2	3	4	5	6	7	8	9	10
Всего по Балаганскому лесничеству									
Хвойные									
Сосна									
1	Выявленный фонд по лесоводственным требованиям	га	15602,1	2187,7					17789,8
		тыс. м³	806,71	104,76					911,47
2	Срок повторяемости	лет	10	20					
3	Ежегодный размер пользования:								
	площадь	га	1560,2	109,4					1669,6
	выбираемый запас:								
	корневой	тыс. м³	80,671	5,238					85,909
	ликвидный	тыс. м³	52,451	4,457					56,908
	деловой	тыс. м³	24,243	3,040					27,283
Лиственница									
1	Выявленный фонд по лесоводственным требованиям	га	504,1	609,1					1113,2
		тыс. м³	21,38	19,69					41,07
2	Срок повторяемости	лет	10	20					
3	Ежегодный размер пользования:								
	площадь	га	50,4	30,5					80,9
	выбираемый запас:								
	корневой	тыс. м³	2,138	0,985					3,123
	ликвидный	тыс. м³	1,394	0,837					2,231
	деловой	тыс. м³	0,641	0,571					1,212
Ель									
	Выявленный фонд по лесоводственным требованиям	га		25,5					25,5
		тыс. м³		0,69					0,69
	Срок повторяемости	лет		15					
	Ежегодный размер пользования:								
	площадь	га		1,7					1,7
	выбираемый запас:								
	корневой	тыс. м³		0,046					0,046
	ликвидный	тыс. м³		0,037					0,037
	деловой	тыс. м³		0,023					0,023
Итого по хвойному хозяйству									
1	Выявленный фонд по лесоводственным требованиям	га	16106,2	2822,3					18928,5
		тыс. м³	828,09	125,14					953,23
2	Срок повторяемости	лет							
3	Ежегодный размер пользования:								
	площадь	га	1610,6	141,6					1752,2
	выбираемый запас:								
	корневой	тыс. м³	82,809	6,269					89,078
	ликвидный	тыс. м³	53,845	5,331					59,176
	деловой	тыс. м³	24,884	3,634					28,518
Мягколиственные									
Береза									
1	Выявленный фонд по лесоводственным требованиям	га	8069,2	218,2					8287,4
		тыс. м³	205,36	5,59					210,95
2	Срок повторяемости	лет	10	20					
3	Ежегодный размер пользования:								
	площадь	га	806,9	10,9					817,8
	выбираемый запас:								
	корневой	тыс. м³	20,536	0,280					20,816
	ликвидный	тыс. м³	10,345	0,197					10,542
	деловой	тыс. м³	4,105	0,098					4,203
Осина									
1	Выявленный фонд по лесоводственным требованиям	га	737,0						737
		тыс. м³	28,56						28,56
2	Срок повторяемости	лет	10						
3	Ежегодный размер пользования:								
	площадь	га	73,7						73,7
	выбираемый запас:								
	корневой	тыс. м³	2,856						2,856
	ликвидный	тыс. м³	1,435						1,435
	деловой	тыс. м³	0,569						0,569
Итого по мягколиственному хозяйству									
1	Выявленный фонд по лесоводственным требованиям	га	8806,2	218,2					9024,4
		тыс. м³	233,92	5,59					239,51
2	Срок повторяемости	лет		20					
3	Ежегодный размер пользования:								
	площадь	га	880,6	10,9					891,5
	выбираемый запас:								
	корневой	тыс. м³	23,392	0,280					23,672
	ликвидный	тыс. м³	11,780	0,197					11,977
	деловой	тыс. м³	4,674	0,098					4,772
ВСЕГО по лесничеству									
1	Выявленный фонд по лесоводственным требованиям	га	24912,4	3040,5					27952,9
		тыс. м³	1062,01	130,73					1192,74
2	Срок повторяемости	лет							
3	Ежегодный размер пользования:								
	площадь	га	2491,2	152,5					2643,7
	выбираемый запас:								
	корневой	тыс. м³	106,201	6,549					112,750
	ликвидный	тыс. м³	65,625	5,528					71,153
	деловой	тыс. м³	29,558	3,732					33,290

Таблица Б1

Нормативы режима рубок ухода в насаждениях основных лесообразующих пород по группам типов леса при вырубке средневозрастных насаждений

Состав лесных насаждений до рубки	Группы типов леса	Возраст начала ухода, лет	Рубки прореживания: Минимальная сомкнутость крон до ухода	Интенсивность рубки, % по запасу	Проходные рубки: Минимальная сомкнутость крон до ухода	Интенсивность рубки, % по запасу	Целевой состав к возрасту рубки (спелости)
			после ухода	повторяемость (лет)	после ухода	повторяемость (лет)	
1	2	3	4	5	6	7	8
Среднеангарский таёжный район							
Лиственные с долей сосны и лиственницы до 3 единиц состава	Орляковая, крупнотравная, разнотравная, травяно-зеленомошная, вейниковая	10 - 15	0,7 0,5	35 – 45 10	Не проводят		7С3Б, Ос 6Лц4Б, Ос
Смешанные с долей сосны и лиственницы 4-6 единиц состава	Разнотравная, рододендроново-брусничная, травяно-зеленомошная, зеленомошная	15 - 20	0,7 0,5	20 – 30 15	0,8 0,7	20 – 30 20	8 – 10С 0 – 2Б, Ос 8 – 10Лц 0 – 2Б, Ос
Чистые сосновые и лиственничные и с примесью лиственных до 3 единиц	Зеленомошная, брусничная, рододендроново-зеленомошная, сухотравная	20 - 25	0,8 0,7	20 – 30 10	0,9 0,8	10 – 20 20	(8 – 10)С (0 – 2)Б, Ос (8 – 10)Лц (0 – 2)Б, Ос
Сложные (береза и другие) с кедром под пологом	Травяно-зеленомошная, вейниковая, разнотравная, зеленомошная	15 - 20	0,8 0,6	20 – 30 10	Не проводят		5К5Ос, Б (4 – 6)К (4 – 6)Е, Б, Ос
Смешанные (береза и другие) с кедром до 4 единиц состава	Зеленомошная, разнотравная, травяно-зеленомошная	15 - 20	0,7 0,6	30 – 40 10	0,7 0,6	25 – 30 15	(6 – 7)К (3 – 4)Б, Ос
С преобладанием кедра (5 единиц состава и более)	Зеленомошная, разнотравная, бадановая, моховая	20 - 25	0,8 0,7	25 – 30 15	0,7 0,5	25 – 30 20	(8 – 10)К (0 – 2)Е, Ос, Б
Сложные (лиственные с елью и пихтой под пологом)	Вейниковая, крупнотравная, разнотравная, травяно-зеленомошная	15 - 20	0,7 0,6	25 – 30 10	Не проводят		(6 – 8)Е (2 – 4)Б, Ос (6 – 8)Пх (2 – 4)Б, Ос
Смешанные с елью и пихтой до 5 единиц состава	Травяно-зеленомошная, зеленомошная	20 - 25	0,8 0,7	20 – 30 10	0,8 0,7	20 – 25 15	(7 – 9)Е, Пх (1 – 3)Б, Ос
С преобладанием ели и пихты (6 единиц состава и более)	Травяно-зеленомошная, зеленомошная	25 - 30	0,8 0,7	20 – 30 15	0,8 0,7	20 15	(8 – 10)Е, Пх (0 -2)Б, Ос
Чистые березовые и осиновые	Крупнотравная, папоротниковая, вейниковая, разнотравная, травяно-зеленомошная, зеленомошная	25 – 30	0,8 0,7	20 – 35 10	0,8 0,7	20 – 30 20	10Б 10Ос
Березовые и осиновые с редкой примесью хвойных		20 - 25	0,7 0,6	30 – 40 10	0,8 0,7	20 – 30 20	(7 – 10)Б, (0 - 3) Хвойн.
Среднесибирский подтаёжно-лесостепной район							
Лиственные с долей сосны и лиственницы до 3 единиц состава	Разнотравная, разнотравно-брусничная, злаковая, крупнотравная	10 - 15	0,7 0,6	30 – 35 10 - 12	Не проводятся		7С3Б, Ос 7Лц3Б, Ос
Смешанные с долей сосны и лиственницы 4-6 единиц состава	Разнотравная, бруснично-разнотравная, рододендроново-брусничная	20 - 25	0,7 0,6 – 0,7	25 – 30 12 - 15	0,8 0,7	20 – 30 15 - 20	8 – 10С 0 – 2Б, Ос 8 – 10Лц 0 – 2Б, Ос
Чистые сосновые и лиственничные и с примесью лиственных до 3 единиц	Сухие (сухоразнотравные толокнянко-лиственные, лишайниковые), брусничные, рододендроново-ольховниковая	25 – 30	0,8 0,7	20 – 25 12 - 15	0,8 0,7	20 – 25 20 - 25	9 – 10С 0 – 1Б, Ос 9 – 10Лц 0 – 1Б, Ос
Чистые березовые и осиновые	Разнотравная, бруснично-разнотравная, рододендроново-разнотравная, злаковая, травяно-зеленомошная	30	0,7	25 – 30 15 - 20	0,8 0,7	15 – 20 20	10Б 10Ос
Березовые и осиновые с редкой примесью хвойных		20 - 25	0,6	35 – 40 10 - 15	0,8 0,7	20 – 30 15	10Б 10Ос

Примечания: В соответствии с пунктом 106 Правил ухода за лесами в нормативах рубок, проводимых в целях ухода за лесными насаждениями, Среднесибирского подтаежно-лесостепного района:

1. Максимальный процент интенсивности рубок приведен для насаждений сомкнутостью (полнотой) 1,0. При меньших показателях сомкнутости, наличии опасности резкого снижения устойчивости и других неблагоприятных условиях, а также при проведении ухода на участках с сетью технологических коридоров интенсивность рубки соответственно снижается.

2. Повышение интенсивности может допускаться при прорубке технологических коридоров на 5-7 % по запасу и необходимости удаления большого количества нежелательных деревьев.

Расчетная лесосека (ежегодный допустимый объём изъятия древесины) при всех видах рубок.

Расчетная лесосека (ежегодный допустимый объем изъятия древесины) при всех видах рубок приведена в таблице 9.

Ежегодные допустимые объёмы рубки лесных насаждений на лесных участках, предназначенных для строительства, реконструкции и эксплуатации объектов лесной, лесоперерабатывающей инфраструктуры и объектов, не связанных с созданием лесной инфраструктуры предоставлены Балаганским лесничеством.

Проектируемые объемы строительства противопожарных лесных дорог, разрубки квартальных просек и граничных линий, создания противопожарных разрывов приведены в таблице 56.

Общий возможный размер пользования лесом по всем видам рубок составляет 2493,153 тыс. м³ ликвидной древесины, на площади 15514,9 га.

Удельный вес рубок спелых и перестойных насаждений составляет67,3 %, рубок ухода (включая рубку единичных деревьев) – 2,9 %, при рубке поврежденных и погибших лесных насаждений – 29,7 %. При рубке лесных насаждений, связанной с созданием объектов лесной инфраструктуры объём заготовки древесины, составит 0,1 % от общего объёма древесины, вырубаемой при всех видах рубок.

Заготовка гражданами древесины для собственных нужд регламентируется статьей 30 Лесного кодекса Российской Федерации и Законом Иркутской области от 10.11.2011 № 109-ОЗ «О порядке и нормативах заготовки гражданами древесины для собственных нужд в Иркутской области».

Таблица 9

Расчетная лесосека (ежегодный допустимый объем изъятия древесины) при всех видах рубок

площадь – га, запас – тыс. м³

Хозяйства	Ежегодный допустимый объем изъятия древесины: при рубке спелых и перестойных лесных насаждений			при рубке лесных насаждений при уходе за лесами			при рубке поврежденных и погибших лесных насаждений			при рубке лесных насаждений на лесных участках, предназначенных для строительства, реконструкции и эксплуатации объектов лесной, лесоперерабатывающей инфраструктуры и объектов, не связанных с созданием лесной инфраструктуры			всего		
	площадь	запас: ликвидный	запас: деловой	площадь	запас: ликвидный	запас: деловой	площадь	запас: ликвидный	запас: деловой	площадь	запас: ликвидный	запас: деловой	площадь	запас: ликвидный	запас: деловой
1	2	3	4	5	6	7	8	9	10	11	12	13	14	15	16

Хвойные	2313	545,5	437,8	1752,2	59,176	28,518	3387	504,6	413,8	9,1	1,7	1,4	7461,3	1110,976	881,518
Твердолиственные															
Мягколиственные	5404	1131,9	688,7	891,5	11,977	4,772	1750	236,8	194,2	8,1	1,5	0,9	8053,6	1382,177	888,572
Итого	7717	1677,4	1126,5	2643,7	71,153	33,290	5137	741,4	608,0	17,2	3,2	2,3	15514,9	2493,153	1770,09

Примечания: Подробные сведения об объёмах рубок в разрезе преобладающих пород приведены:
при рубке спелых и перестойных лесных насаждений в таблица 6 и 7 соответственно;
при рубке лесных насаждений при уходе за лесом в таблице 8;
при рубке поврежденных и погибших лесных насаждений в таблице 15.
Возрасты рубок

Возрасты рубок в спелых и перестойных лесных насаждениях Балаганского лесничества приняты в соответствии с приказом Федерального агентства лесного хозяйства от 09.04.2015 № 105 «Об установлении возрастов рубок» (таблица 10).

Таблица 10

Возрасты рубок

Виды целевого назначения лесов, в т. ч. категории защитных лесов	Хозсекции и входящие в них преобладающие породы	Классы бонитета	Возрасты рубок, лет
1	2	3	4
Среднеангарский таежный район			
Защитные леса: Леса, расположенные в водоохранных зонах; Леса, выполняющие функции защиты природных и иных объектов: леса, расположенные в защитных полосах лесов Ценные леса: лесостепные леса; нерестоохранные полосы лесов	Сосновая (сосна), лиственничная (лиственница)	III и выше	121-140
		IV и ниже	141-160
	Кустарниковая (кедровый стланик)	Все бонитеты	121-140
	Еловая (ель), пихтовая (пихта)	Все бонитеты	121-140
	Кедровая (кедр)	Все бонитеты	241-280
	Березовая (береза)	Все бонитеты	71-80
	Осиновая (осина, тополь, чозения)	Все бонитеты	61-70
	Ивовая (ива древовидная)	Все бонитеты	51-60
	Кустарниковая (ива кустарниковая)	Все бонитеты	5
	Кустарниковая (береза кустарниковая)*	Все бонитеты	26-30
Эксплуатационные леса	Сосновая (сосна), лиственничная (лиственница)	III и выше	101-120
		IV и ниже	121-140
	Кустарниковая (кедровый стланик)	Все бонитеты	101-120
	Еловая (ель), пихтовая (пихта)	Все бонитеты	101-120
	Кедровая (кедр)	Все бонитеты	201-240
	Березовая (береза)	Все бонитеты	61-70
	Осиновая (осина, тополь, чозения)	Все бонитеты	51-60
	Ивовая (ива древовидная)	Все бонитеты	41-50
	Кустарниковая (ива кустарниковая)	Все бонитеты	5
	Кустарниковая (береза кустарниковая)*	Все бонитеты	26-30
Среднесибирский подтаёжно–лесостепной район			
Защитные леса Леса, расположенные в водоохранных зонах; Леса, выполняющие функции защиты природных и иных объектов: леса, расположенные в защитных полосах лесов Ценные леса: лесостепные леса; нерестоохранные полосы лесов	Сосновая (сосна)	II и выше	101-120
		III и ниже	121-140
	Лиственничная (лиственница)	III и выше	121-140
		IV и ниже	141-160
	Кустарниковая (кедровый стланик)	Все бонитеты	121-140
	Еловая (ель), пихтовая (пихта)	Все бонитеты	121-140
	Кедровая (кедр)	Все бонитеты	201-240
	Березовая (береза)	Все бонитеты	71-80
	Осиновая (осина, тополь, чозения)	Все бонитеты	61-70
	Ивовая (ива древовидная)	Все бонитеты	51-60
	Кустарниковая (ива кустарниковая)	Все бонитеты	5
	Кустарниковая (береза кустарниковая)*	Все бонитеты	26-30
Эксплуатационные леса	Сосновая (сосна)	II и выше	81-100
		III и ниже	101-120
	Лиственничная (лиственница)	III и выше	101-120
		IV и ниже	121-140
	Кустарниковая (кедровый стланик)	Все бонитеты	101-120
	Еловая (ель), пихтовая (пихта)	Все бонитеты	101-120
	Кедровая (кедр)	Все бонитеты	161-200
	Березовая (береза)	Все бонитеты	61-70
	Осиновая (осина, тополь, чозения)	Все бонитеты	51-60
	Ивовая (ива древовидная)	Все бонитеты	41-50
	Кустарниковая (ива кустарниковая)	Все бонитеты	5
	Кустарниковая (береза кустарниковая)*	Все бонитеты	26-30

Примечание: *возрасты рубок приняты по данным ГЛР на 01.01.2023.

Процент (интенсивность) выборки древесины с учетом полноты древостоя, состава

Информация о проценте (интенсивности) выборки древесины приведена в таблице Б2.

Размеры лесосек

Информация о размерах лесосек приведена в таблице Б2.

Сроки примыкания лесосек

Информация о сроках примыкания лесосек приведена в таблице Б2.

Количество зарубов

Информация о количестве зарубов приведена в таблице Б2.

Сроки повторяемости рубок

Информация о сроках повторяемости рубок приведена в таблице Б2.

Основные параметры использования лесов для заготовки древесины в спелых и перестойных лесных насаждениях приведены в Правилах заготовки древесины и особенностях заготовки древесины в лесничествах, указанных в статье 23 Лесного кодекса Российской Федерации, утвержденных приказом Минприроды России от 01.12.2020 № 993.

При выполнении лесосечных работ необходимо руководствоваться приказом Минприроды России от 17.01.2022 № 23 «Об утверждении видов лесосечных работ, порядка и последовательности их выполнения, формы технологической карты лесосечных работ, формы акта заключительного осмотра лесосеки и порядка заключительного осмотра лесосеки».

Заготовка древесины при рубках спелых, перестойных лесных насаждений осуществляется с соблюдением следующих основных требований: процента (интенсивности) выборки древесины с учетом полноты древостоя, состава; размеров лесосек (ширины и площади лесосек), сроков примыкания лесосек, количества зарубов, сроков повторяемости рубок и иных параметров (таблица Б2).

Таблица Б2

Параметры заготовки древесины

№ п/п	Параметры заготовки древесины	Защитные леса		Эксплуатационные леса	
		Лесные районы			
		1*	2*	1*	2*
1	2	3	4	5	6
1.	Формы рубок	Сплошные и выборочные			
2.	2.1. Максимальная интенсивность выборочных рубок:				
	добровольно-выборочные рубки	30 %		40 %	
	группово-выборочные рубки	30 %		40 %	
	2.2. Процент (интенсивность) выборки древесины с учетом полноты древостоя, состава (для добровольно-выборочных и группово-выборочных рубок):				
	Для всех древостоев, независимо от его состава при полноте древостоя:				
	1,0	30 %		40 %	
	0,9	25 %		35 %	
	0,8	20 %		30 %	
	0,7	15 %		20 %	
	0,6	10 %		15 %	
	0,5 и ниже	рубки не планируются		планируются сплошные рубки	
3.	Предельная площадь лесосек выборочных рубок, га				
	добровольно-выборочные рубки	25	15	50	30
	группово-выборочные рубки	25	15	50	30
4.	Предельная площадь лесосек сплошных рубок, (га)				
	сосна, лиственница			50	35
	ель, пихта			40	30
	мягколиственные			50	30
5.	Предельная ширина лесосек сплошных рубок (м)				
	сосна, лиственница			500	350
	ель, пихта			400	300
	мягколиственные			500	300
6.	Сроки примыкания (лет)				
	сосна, лиственница			5	5
	ель, пихта			5	5
	мягколиственные			2	2
7.	Количество зарубов в расчете на 1 км при ширине (протяжённости) лесосек:				
	до 50 м			не более 4	
	51-150 м			не более 3	
	151-250 м			не более 2	
	251 м и более			1	
8.	Срок повторяемости рубок (для добровольно-выборочных и группово-выборочных рубок), лет	30			
9.	Общая площадь под погрузочными пунктами, производственными и бытовыми объектами должна составлять от общей площади лесосеки:				
	На лесосеках площадью более 10 га				
	при сплошных рубках			не более 5 %	
	при выборочных рубках			не более 3 %	
	На лесосеках площадью 10 га и менее:				
	при сплошных рубках с последующим возобновлением			до 0,40 га	
	при сплошных рубках с предварительным возобновлением			0,30 га	
	при постепенных рубках	0,30 га			
	при выборочных рубках	0,25 га			
	На лесосеках сплошных рубок площадью более 10 га для создания межсезонных запасов древесины общая площадь погрузочных пунктов, производственных и бытовых площадок:				
	без повреждения почвы	не более 15 % от площади лесосеки			
	с повреждением почвы	не более 3 % от площади лесосеки			
	На лесосеках сплошных рубок с последующим искусственным лесовосстановлением			общая площадь погрузочных пунктов, производственных и бытовых площадок не ограничена	
10.	Общая площадь трасс волоков и дорог (в % от площади лесосеки):				
	при сплошных рубках			не более 20 %	
	при выборочных рубках	не более 15 %			
	при сплошных рубках с применением многооперационной техники			допускается увеличение площади волоков и дорог до 30 %	
	в равнинных лесах, при сплошных рубках без сохранения подроста в условиях типов леса, где минерализация поверхности почвы имеет положительное значение для лесовосстановления			площадь волоков и дорог не ограничивается	
	На лесосеках сплошных рубок с последующим искусственным лесовосстановлением			площадь трасс волоков и дорог не ограничивается	
11.	Ширина трасс волоков для самоходных канатных установок, м	не более 10			

Примечания:
1*- Среднеангарский таежный район;
2*- Среднесибирский подтаежно-лесостепной район.

Рубки лесных насаждений осуществляются в форме выборочных рубок или сплошных рубок.

Выборочными рубками являются рубки, при которых на соответствующих землях или земельных участках вырубается часть деревьев и кустарников (часть 2 статьи 23.5 Лесного кодекса Российской Федерации).

Сплошными рубками признаются рубки, при которых на соответствующих землях или земельных участках вырубаются лесные насаждения с сохранением для воспроизводства лесов отдельных деревьев и кустарников или групп деревьев и кустарников или без такого сохранения с проведением последующих мероприятий по искусственному лесовосстановлению (часть 3 статьи 23.5 Лесного кодекса Российской Федерации).

Выборочные рубки. Выборочные рубки спелых, перестойных лесных насаждений проводятся с интенсивностью, обеспечивающей формирование устойчивых лесных насаждений из второго яруса и подроста главных (целевых) пород. В этом случае проводится рубка части спелых и перестойных деревьев с сохранением второго яруса и подроста.

Ко второму ярусу относится часть деревьев древостоя, высота которых составляет от 0,5 до 0,8 высоты первого яруса. Отставшие в росте (старые) деревья первого яруса не относятся ко второму ярусу и подросту.

В лесах Балаганского лесничества правилами заготовки древесины допускается проведение добровольно-выборочных и группово-выборочных рубок.

При добровольно-выборочных рубках равномерно по площади вырубаются в первую очередь поврежденные, перестойные, спелые с замедленным ростом деревья, при условии обеспечения воспроизводства древесных пород, сохранения защитных и средообразующих свойств леса. Полнота древостоя после проведения данного вида выборочных рубок лесных насаждений не должна быть ниже 0,5.

Группово-выборочные рубки ведутся в лесных насаждениях с группово-разновозрастной структурой, при которых вырубаются перестойные и спелые деревья, группами в соответствии с их размещением по площади лесосеки. Площадь вырубаемых групп составляет от 0,01 до 0,5 гектара.

Период повторяемости при выборочных рубках для хвойных пород составляет 30 лет. В насаждениях с полнотой 0,3-0,5 в защитных лесах выборочные рубки деревьев, достигших возраста спелости, не планируются. Они станут возможны только после формирования второго яруса с полнотой не ниже 0,5 за счёт сохранённого подроста или предварительного искусственного возобновления.

Сроки примыкания лесосек при выборочных рубках спелых, перестойных лесных насаждений не устанавливаются.

В случае примыкания лесосек выборочных рубок спелых, перестойных лесных насаждений интенсивностью 40 процентов и более к лесосекам сплошных рубок спелых, перестойных лесных насаждений сроки примыкания устанавливаются такие же, как и для сплошных рубок спелых, перестойных лесных насаждений.

Сплошные рубки. К сплошным рубкам спелых, перестойных лесных насаждений относятся следующие виды рубок: с предварительным лесовосстановлением (появление нового молодого поколения леса под пологом существующего древостоя) и с последующим лесовосстановлением (образование нового поколения леса после рубки спелого древостоя).

При проведении сплошных рубок спелых, перестойных лесных насаждений обязательным условием является обеспечение лесовосстановления способами, предусмотренными Правилами лесовосстановления, формы, состава, порядка согласования проекта лесовосстановления, оснований для отказа в его согласовании, а также требований к формату в электронной форме проекта лесовосстановления, утвержденными приказом Минприроды России от 29.12.2021 № 1024 (далее по тексту – Правила лесовосстановления).

Сплошные рубки спелых, перестойных лесных насаждений осуществляются с соблюдением параметров организаци-

онно-технических элементов рубок, к которым относятся: площадь и ширина лесосек, количество зарубов, направление рубки, направление лесосеки, сроки и способы примыкания лесосек.

Лесосеки сплошных рубок одного года рубки (зарубы) размещаются в установленном порядке на определенном расстоянии друг от друга в зависимости от ширины лесосеки и других условий. Количество зарубов устанавливается в расчете на 1 км. Между зарубами должны оставляться участки леса шириной, соответствующей ширине лесосеки, установленной для этих насаждений.

Направление рубки характеризуется направлением, в котором каждая последующая лесосека примыкает к предыдущей лесосеке.

Направление рубки в равнинных лесах устанавливается против преобладающих лесов.

В горных лесах направление рубки устанавливается вниз по склону, а рубка в пределах лесосеки ведется вверх по склону.

При трелевке (транспортировке) древесины канатными установками и летательными аппаратами допускается размещение лесосек длинной стороной вдоль склона с направлением рубки против преобладающих ветров.

В лесах, произрастающих в поймах рек, направление рубки устанавливается противоположным направлению течения реки.

Размещение лесосек в квартале или на лесном участке, отводимых в рубку в разные годы (примыкание), осуществляется с учетом срока (числа лет), по истечении которого проводится рубка на непосредственно примыкающей лесосеке.

Размещение лесосек в смежных кварталах (через просеку) в один год заготовки должно производиться с соблюдением организационно-технических параметров по ширине, длине лесосеки, и количеству зарубов. В случае если размещение лесосек в смежных кварталах происходит в разные годы, то их размещение через просеку должно производиться с соблюдением установленных сроков примыкания, как по длинной, так и по короткой стороне лесосек.

Во всех лесах устанавливается непосредственное примыкание лесосек при сплошных рубках, как по короткой, так и по длинной стороне, а в лесах, произрастающих в поймах рек, - чересполосное примыкание лесосек.

При непосредственном примыкании очередная лесосека вырубается с учетом срока примыкания следом за предыдущей лесосекой.

При чересполосном примыкании очередная лесосека размещается через полосу леса шириной, равной предельной ширине лесосек.

Срок примыкания лесосек при сплошных рубках устанавливается, не считая года рубки, с учетом периодичности плодоношения древесных пород, обеспечения их успешного естественного восстановления лесов или условий создания лесных культур, сохранения экологических свойств лесов.

При искусственном восстановлении лесов на лесосеке или при сохранении подроста целевых пород допускается установление срока примыкания по любой стороне лесосеки не менее двух лет.

Лицами, которым лесные участки предоставлены на праве постоянного (бессрочного) пользования или аренды, в уполномоченный орган заблаговременно до начала декларирования, подается информация для установления срока примыкания, с приложением документов, подтверждающих выполнение мероприятий (по искусственному лесовосстановлению или сохранении подроста хозяйственно ценных пород или комбинированному лесовосстановлению).

Лесотаксационные выделы отводятся в рубку полностью, если их площадь не превышает предельные (максимальные) размеры лесосек, установленные Правилами заготовки древесины.

При рубках спелых, перестойных лесных насаждений в эксплуатационных лесах в лесосеку могут включаться выделы приспевающих древостоев общей площадью не более 3 га, находящиеся в границах данной лесосеки в пределах лесотаксационных выделов спелых и перестойных лесных насаждений.

В лесном квартале могут отводиться в рубку одновременно несколько смежных лесотаксационных выделов или их частей, если их суммарная площадь не превышает предельные (максимальные) размеры лесосек для преобладающей породы лесных насаждений, указанные Правилами заготовки древесины.

При заготовке древесины не допускается проведение рубок спелых, перестойных лесных насаждений с долей кедра три и более единицы в породном составе древостоя лесных насаждений.

При заготовке древесины в целях повышения биоразнообразия лесов на лесосеках могут сохраняться отдельные деревья в любом ярусе и их группы (старовозрастные деревья, деревья с дуплами, гнездами птиц, а также потенциально пригодные для гнездования и мест укрытия мелких животных).

В целях заготовки древесины проводится отвод лесосеки, а также таксация лесосеки, при которой определяются количественные и качественные характеристики лесных насаждений и объем древесины, подлежащей заготовке.

При отводе лесосек на местности осуществляются определение координат и закрепление на местности характерных точек границ лесосек (углов лесосек), отбираются и отмечаются деревья, предназначенные для рубки при проведении выборочных рубок.

Определение координат характерных точек границ лесосек производится в геодезической системе координат WGS-84 или ГСК-2011.

В углу лесосеки, к которому произведена ее инструментальная привязка к квартальным просекам, таксационным визирам или другим постоянным ориентирам, устанавливается столб диаметром не менее 12 см и высотой над землей 1,3 м. На столб наносится надпись с указанием номера квартала и выдела (выделов), формы рубки лесных насаждений (сплошная рубка, выборочная рубка), года, на который запланирована рубка, номера лесосеки и ее эксплуатационной площади в гектарах.

Для обозначения на местности остальных углов лесосеки устанавливаются столбы произвольного диаметра без надписей или используются растущие деревья, на которых ставятся соответствующие отметки на высоте 1,3 м от корневой шейки (яркая лента, липкая лента, краска, затески).

Отвод лесосек без закрепления на местности границ лесосек допускается при заготовке древесины гражданами для собственных нужд, очистке от захламления при проведении мероприятий по противопожарному обустройству лесов. При этом на деревьях, подлежащих рубке, на высоте 1,3 м от корневой шейки ставятся отметки (яркая лента, липкая лента, краска, затески).

Отвод лесосек при всех формах и видах рубок осуществляется в пределах лесного квартала.

Лесотаксационные выделы отводятся в рубку полностью, если площадь их не превышает предельные (максимальные) размеры лесосек, установленные Правилами заготовки древесины.

При рубке спелых, перестойных лесных насаждений в эксплуатационных лесах в лесосеку могут включаться выделы приспевающих лесных насаждений общей площадью не более 3 га.

При отводе лесосек для заготовки древесины сплошными рубками в эксплуатационную площадь лесосек не включаются:

нелесные и не покрытые лесной растительностью лесные земли (болота, вырубки, прогалины) независимо от их величины;

выделенные семенные группы, куртины и полосы;

расположенные среди спелых древостоев участки молодняков, средневозрастных насаждений;

участки приспевающих лесных насаждений, находящиеся внутри выделов спелых и перестойных древостоев, площадью более 3 га;

участки природных объектов, имеющих природоохранное значение;

объекты биоразнообразия площадью более 0,1 га.

Допускается выделение неэксплуатационных участков по указанным критериям одновременно с осуществлением лесосечных работ в случаях, если они не были выделены при отводе лесосек. При этом в технологическую карту лесосечных работ вносятся соответствующие изменения.

Методы лесовосстановления

Лесовосстановление состоит из комплекса природных процессов, в том числе обусловленных специальными технологическими и организационными мероприятиями, по образованию молодых сомкнутых лесных насаждений (молодняков) основных лесных древесных пород на землях, предназначенных для лесовосстановления.

К основным лесным древесным породам относятся древесные породы, которые наилучшим образом отвечают условиям произрастания, экосистемным и социально-экономическим целям освоения лесов.

Осуществление сплошных рубок на лесных участках, предоставленных для заготовки древесины, допускается только при условии проектирования и последующего осуществления мероприятий по воспроизводству лесов на указанных лесных участках (часть 4 статьи 23.5 Лесного кодекса Российской Федерации).

При проведении рубок лесных насаждений полежит сохранению жизнеспособный укоренившийся подрост и молодняк целевых пород (сосны, кедра, лиственницы, ели, пихты и других) в соответствующих им лесорастительных условиях.

Лесовосстановление включает в себя:

планирование - определение местоположения и ежегодный учет площадей земель для лесовосстановления;

обследование участков земель;

проектирование;

выполнение работ;

приемку выполненных работ;

инвентаризацию мероприятий по искусственному и комбинированному лесовосстановлению.

Завершающим этапом лесовосстановления является обследование с целью отнесения земель, предназначенных для лесовосстановления, к землям, на которых расположены леса и подготовка акта об изменении документированной информации государственного лесного реестра.

Лесовосстановление осуществляется естественным, искусственным или комбинированным способом в целях восстановления вырубленных, погибших, поврежденных лесов, а также сохранения полезных функций лесов, их биологического разнообразия.

Искусственное восстановление лесов (далее - искусственное лесовосстановление) осуществляется путем создания лесных культур: посадки сеянцев, саженцев, в том числе с закрытой корневой системой, черенков или посева семян лесных растений, в том числе при реконструкции малоценных лесных насаждений.

Искусственное лесовосстановление представляет собой деятельность, связанную с выращиванием лесных насаждений, в том числе посев, посадку саженцев, сеянцев основных лесных древесных пород, агротехнический уход за лесными насаждениями (рыхление почвы, уничтожение или предупреждение появления нежелательной растительности и другие мероприятия, направленные на повышение приживаемости саженцев, сеянцев основных лесных древесных пород и улучшение условий их роста), а также иные мероприятия, предусмотренные Правилами лесовосстановления, до момента отнесения земель, на которых осуществляется искусственное лесовосстановление, к землям, на которых расположены леса.

Искусственное лесовосстановление проводится в случае, если невозможно обеспечить естественное лесовосстановление или нецелесообразно комбинированное лесовосстановление хозяйственно ценными лесными древесными породами.

Комбинированное восстановление лесов (далее по тексту - комбинированное лесовосстановление) осуществляется за счет сочетания естественного и искусственного лесовосстановления.

При проведении сплошных рубок спелых, перестойных лесных насаждений с предварительным лесовосстановлением должно обеспечиваться сохранение подроста лесных насаждений целевых пород на площадях, не занятых погрузочными пунктами, трассами магистральных и пасечных волоков, дорогами, производственными и бытовыми площадками, в соответствии с Правилами лесовосстановления, формы, состава, порядка согласования проекта лесовосстановления, оснований для отказа в его согласовании, а также требований к формату электронной форме проекта лесовосстановления», утвержденными приказом Минприроды России от 29.12.2021 № 1024 (далее по тексту – Правила лесовосстановления).

При проведении выборочных рубок спелых, перестойных лесных насаждений должно обеспечиваться сохранение подроста лесных насаждений целевых пород на площадях, не занятых погрузочными пунктами, трассами магистральных и пасечных волоков, дорогами, производственными и бытовыми площадками, в количестве не менее 70 % (для горных лесов – 60 %).

На лесосеках, на которых осуществляются сплошные рубки спелых и перестойных лесных насаждений при содействии естественному восстановлению лесов, сохраняются выделенные при отводе лесосек источники обсеменения, к которым относятся единичные семенники, семенные группы, куртины, полосы, а также стены леса, если в них есть семенные деревья. Источники обсеменения должны размещаться по площади лесосеки равномерно.

В лесах, поврежденных промышленными выбросами, рекреационными нагрузками, вредными организмами и иными негативными воздействиями, лесовосстановление должно обеспечивать формирование лесных насаждений, устойчивых к указанным факторам повреждения, с учетом требований, содержащихся в таблице 2 приложений №№ 13, 22 Правил лесовосстановления и таблицей Б36 настоящего лесохозяйственного регламента «Способы лесовосстановления в зависимости от количества жизнеспособного подроста и молодняка основных лесных древесных пород».

В защитных лесах и на особо защитных участках лесов лесовосстановление должно обеспечивать формирование лесных насаждений, соответствующих целевому назначению категорий защитных лесов и особо защитных участков лесов.

На лесных участках, переданных в аренду и постоянное (бессрочное) пользование в целях заготовки древесины, лесовосстановление осуществляется лесопользователями этих лесных участков.

Способы и методы лесовосстановления не покрытых лесной растительностью земель изложены в разделе 17.

Сроки использования лесов для заготовки древесины и другие сведения

Заготовка древесины представляет собой предпринимательскую деятельность, связанную с рубкой лесных насаждений, а также с вывозом из леса древесины (часть 1 статьи 29 Лесного кодекса Российской Федерации).

Граждане, юридические лица осуществляют заготовку древесины на основании договоров аренды лесных участков (часть 8 статьи 29 Лесного кодекса Российской Федерации).

Договор аренды лесного участка, находящегося в государственной или муниципальной собственности, заключается на срок от десяти до сорока девяти лет.

В случае если федеральными законами допускается осуществление заготовки древесины федеральными государственными учреждениями, лесные участки, находящиеся в государственной собственности, могут предоставляться этим учреждениям для указанной цели в постоянное (бессрочное) пользование (часть 1 статьи 29.1 Лесного кодекса Российской Федерации).

В исключительных случаях, предусмотренных законами субъектов Российской Федерации, допускается осуществление заготовки древесины для обеспечения государственных нужд или муниципальных нужд на основании договоров купли-продажи лесных насаждений (часть 2 статьи 29.1 Лесного кодекса Российской Федерации).

При осуществлении мероприятий, предусмотренных статьей 19 Лесного кодекса Российской Федерации, заготовка соответствующей древесины осуществляется на основании договора купли-продажи лесных насаждений или указанного в части 5 статьи 19 Лесного кодекса Российской Федерации контракта (часть 3 статьи 29.1 Лесного кодекса Российской Федерации).

В лесничествах, расположенных на землях лесного фонда, допускается осуществление заготовки древесины юридическими лицами и индивидуальными предпринимателями, относящимися в соответствии с Федеральным законом от 24.07.2007 № 209-ФЗ «О развитии малого и среднего предпринимательства в Российской Федерации» к субъектам малого и среднего предпринимательства, на основании договоров купли-продажи лесных насаждений (часть 4 статьи 29.1 Лесного кодекса Российской Федерации).

Заготовка древесины осуществляется в соответствии с Правилами заготовки древесины, лесным планом субъекта Российской Федерации, лесохозяйственным регламентом лесничества, а также проектом освоения лесов и лесной декларацией (за исключением случаев заготовки древесины на основании договора купли-продажи лесных насаждений или указанного в части 5 статьи 19 Лесного кодекса Российской Федерации контракта).

Граждане вправе заготавливать древесину для целей отопления, возведения строений и иных собственных нужд (часть 1 статьи 30 Лесного кодекса Российской Федерации).

В местах традиционного проживания и хозяйственной деятельности лиц, относящихся к коренным малочисленным народам Севера, Сибири и Дальнего Востока Российской Федерации и ведущих традиционный образ жизни, эти лица имеют право бесплатно осуществлять заготовку древесины для собственных нужд, исходя из установленных нормативов, установленных законами субъектов Российской Федерации (часть 2 статьи 30 Лесного кодекса Российской Федерации).

Граждане осуществляют заготовку древесины для собственных нужд на основании договоров купли-продажи лесных насаждений (часть 4 статьи 30 Лесного кодекса Российской Федерации).

Порядок и нормативы заготовки гражданами древесины для собственных нужд устанавливаются законами субъектов Российской Федерации, а порядок и нормативы заготовки гражданами древесины для собственных нужд, осуществляемой на землях особо охраняемых природных территорий федерального значения, - федеральным органом исполнительной власти, в ведении которого находятся особо охраняемые природные территории (часть 5 статьи 30 Лесного кодекса Российской Федерации).

Граждане, юридические лица в целях заготовки древесины вправе осуществлять строительство лесных дорог, лесных складов, других строений и сооружений за исключением случаев, предусмотренных частями 2-4 статьи 29.1 и частью 3 статьи 30 Лесного кодекса Российской Федерации.

Без проведения торгов договоры аренды лесных участков, находящихся в государственной или муниципальной собственности, заключаются в случаях:

1) предусмотренных статьями 36, 38.1, 43 - 45 Лесного кодекса Российской Федерации;

2) реализации приоритетных инвестиционных проектов в целях развития лесного комплекса;

3) заготовки древесины на лесных участках, предоставленных юридическим лицам или индивидуальным предпринимателям для использования лесов в соответствии со статьями 43 - 46 настоящего Кодекса;

4) нахождения на таких лесных участках зданий, сооружений (указанные договоры аренды заключаются с собственниками этих зданий, сооружений, помещений в них или юридическими лицами, которым эти объекты предоставлены на праве хозяйственного ведения или оперативного управления).

Постановлением Правительства Российской Федерации от 23.02.2018 № 190 утверждено Положение о подготовке и утверждении перечня приоритетных инвестиционных проектов в области освоения лесов, определяющее порядок подготовки и утверждения перечня инвестиционных проектов.

К инвестиционным проектам в области освоения лесов относятся инвестиционные проекты по:

модернизации объектов лесоперерабатывающей инфраструктуры, включая переработку древесных отходов, в том числе в биоэнергетических целях, с минимальным объемом капитальных вложений не менее 2 млрд. рублей;

созданию объектов лесной инфраструктуры и лесоперерабатывающей инфраструктуры, включая переработку древесных отходов, в том числе в биоэнергетических целях (при этом объем капитальных вложений, направленных на создание объектов лесной инфраструктуры, не должен превышать 20 процентов общего объема капитальных вложений), с минимальным объемом капитальных вложений не менее 3 млрд. рублей.

Допускается объединение в один инвестиционный проект нескольких инвестиционных проектов, выполняемых одной организацией, реализующей инвестиционный проект (далее - инвестор), на территории одного или нескольких субъектов Российской Федерации.

Решение министерства промышленности и торговли Российской Федерации о включении инвестиционного проекта в перечень инвестиционных проектов и перечень инвестиционных проектов размещаются на официальном сайте министерства промышленности и торговли Российской Федерации в информационно-телекоммуникационной сети «Интернет».

После утверждения заинтересованным органом заявки и до принятия министерством промышленности и торговли Российской Федерации решения о включении инвестиционного проекта в перечень инвестиционных проектов передача третьим лицам в аренду лесных участков, предусмотренных для реализации инвестиционных проектов, а также продажа третьим лицам лесных насаждений на указанных участках не допускаются.

Заготовка древесины осуществляется в пределах расчетной лесосеки лесничества, по видам целевого назначения лесов, хозяйствам и преобладающим породам.

Лица, использующие леса для заготовки древесины на основании договора аренды лесного участка или права постоянного (бессрочного) пользования лесным участком, используют дополнительный объем древесины в текущем году за счет недоиспользованного установленного объема изъятия древесины по лесному участку за предыдущие три года по видам рубок (рубки спелых и перестойных лесных насаждений, рубки погибших и поврежденных лесных насаждений, рубки ухода за лесами) и хозяйствам (хвойному, мягколиственному, твердолиственному) при условии использования не менее 80 процентов установленного на текущий год объема изъятия древесины по соответствующему виду рубок и хозяйству по договору аренды лесного участка или проекту освоения лесов (при предоставлении лесного участка на праве постоянного (бессрочного) пользования).

Дополнительный объем древесины предоставляется по тем видам рубок (рубки спелых и перестойных лесных насаждений, рубки погибших и поврежденных лесных насаждений, рубки ухода за лесами), хозяйствам (хвойному, мягколиственному, твердолиственному), по которым он был недоиспользован за предыдущие три года.

Недоиспользованный объем древесины определяется как разница между установленным допустимым объемом изъятия древесины по соответствующему виду рубок и хозяйству по договору аренды лесного участка или по проекту освоения лесов и объемом фактически заготовленной древесины за соответствующий год по соответствующему виду рубок и хозяйству.

При этом суммарный объем заготовки древесины в лесничестве не должен превышать расчетную лесосеку, установленную для соответствующего лесничества.

Объем древесины, заготовленной при ликвидации чрезвычайных ситуаций в лесах, возникших вследствие лесных пожаров, и последствий этих чрезвычайных ситуаций, а также при ликвидации очагов вредных организмов в расчетную лесосеку не включается.

Рубка лесных насаждений, трелевка (транспортировка), частичная переработка, хранение, вывоз заготовленной древесины осуществляются лицом, использующим лесной участок в целях заготовки древесины, в течение 12 месяцев с даты

начала декларируемого периода согласно лесной декларации. В случае заготовки древесины на основании договора купли-продажи лесных насаждений или контракта, указанного в части 5 статьи 19 Лесного кодекса Российской Федерации, рубка лесных насаждений, трелевка, частичная переработка, хранение, вывоз осуществляются в течение срока, установленного договором или контрактом соответственно.

Увеличение сроков рубки лесных насаждений, трелевки (транспортировки), частичной переработки, хранения, вывоза древесины, указанных в настоящем пункте, допускается в случае возникновения неблагоприятных погодных условий, исключающих своевременное исполнение данных требований, подтвержденных справкой Федеральной службы по гидрометеорологии и мониторингу окружающей среды.

Срок рубки лесных насаждений, трелевки (транспортировки), частичной переработки, хранения, вывоза древесины может быть увеличен не более чем на 12 месяцев уполномоченным органом по письменному заявлению лица, использующего леса.

Разрешение на изменение сроков рубки лесных насаждений, трелевки (транспортировки), частичной переработки, хранения, вывоза древесины выдается в письменном виде с указанием местонахождения лесосеки (участковое лесничество, номер лесного квартала, номер лесотаксационного выдела, номер лесосеки), площади лесосеки, объема древесины и вновь установленного (продленного) срока (даты) рубки лесных насаждений, трелевки (транспортировки), частичной переработки, хранения, вывозки древесины.

При выполнении лесосечных работ должны соблюдаться условия договора аренды лесного участка, договора-купли-продажи лесных насаждений, контракта, права постоянного (бессрочного) пользования, проекта освоения лесов, лесной декларации, технологической карты лесосечных работ, требования лесного законодательства, нормативных правовых актов, регулирующих лесные отношения.

При проведении рубок лесных насаждений одновременно с заготовкой древесины следует производить очистку мест рубок (лесосек) от порубочных остатков.

Очистка мест рубок от порубочных остатков должна проводиться одновременно с рубкой лесных насаждений и трелевкой древесины. После проведения указанных работ допускается доочистка лесосек.

Очистка мест рубок осуществляется следующими способами:

укладкой порубочных остатков на волоки с целью их укрепления и предохранения почвы от сильного уплотнения и повреждения при трелевке;

сбором порубочных остатков в кучи и валы с последующим сжиганием их в пожаробезопасный период;

сбором порубочных остатков в кучи и валы с оставлением их на месте для перегнивания и для подкормки диких животных в зимний период;

разбрасыванием измельченных порубочных остатков в целях улучшения лесорастительных условий;

укладкой и оставлением на перегнивание порубочных остатков на месте рубки;

вывозом порубочных остатков в места их дальнейшей переработки.

Указанные способы очистки мест рубок при необходимости могут применяться комбинированно.

Очистка лесосек сплошных рубок с последующим искусственным лесовосстановлением должна производиться способами, обеспечивающими создание условий для проведения всего комплекса лесовосстановительных работ (подготовка участка и обработка почвы, посадка или посев лесных культур, агротехнические уходы), а также ухода за молодняками.

Очистка лесосек сплошных рубок с наличием подроста ценных пород должна осуществляться способами, обеспечивающими его сохранность.

Сжигание порубочных остатков сплошным палом не допускается.

При трелевке деревьев с кронами сжигание порубочных остатков должно производиться по мере их накопления на специально подготовленных площадках.

В горных условиях в целях предотвращения эрозионных процессов порубочные остатки укладываются на трелевочные волоки, а также в валы, располагаемые по горизонталям склонов с расстоянием между ними 8 - 10 метров.

Очистка лесосек от порубочных остатков осуществляется с соблюдением требований Правил пожарной безопасности в лесах.

Порубочные остатки после выборочных и сплошных санитарных рубок в очагах вредных организмов подлежат сжиганию, измельчению, обработке пестицидами или вывозу в места, предназначенные для переработки древесины.

После выполнения лесосечных работ проводится осмотр места осуществления лесосечных работ (осмотр лесосеки), в результате которого составляется акт осмотра лесосеки.

Осмотр лесосек, расположенных на землях, находящихся в федеральной собственности, собственности субъектов Российской Федерации, муниципальной собственности, осуществляется соответственно органами государственной власти, органами местного самоуправления в пределах их полномочий, определенных в соответствии со статьями 81 - 84 Лесного кодекса Российской Федерации.

Осмотр лесосек проводится в целях проверки соблюдения условий договора аренды лесного участка, права постоянного (бессрочного пользования), договора купли-продажи лесных насаждений, контракта, проекта освоения лесов, лесной декларации, технологической карты лесосечных работ, требований лесного законодательства, нормативных правовых актов, регулирующих лесные отношения, после завершения лесосечных работ.

В случае заготовки древесины на основании договора аренды лесного участка, права постоянного (бессрочного) пользования осмотр лесосек осуществляется в бесснежный период, но не позднее 6 месяцев со дня окончания выполнения лесосечных работ.

В случае заготовки древесины на основании договора купли-продажи лесных насаждений, контракта, осмотр лесосек осуществляется в бесснежный период, но не позднее 2 месяцев со дня окончания выполнения лесосечных работ.

Лицо, осуществляющее лесосечные работы, при осмотре лесосек представляет копии технологических карт лесосечных работ.

При проведении осмотра лесосек может осуществляться закладка пробных площадей.

При проведении осмотра лесосек могут использоваться данные дистанционных мониторингов лесов и государственной инвентаризации лесов.

Лицо, осуществляющее осмотр лесосек, должно использовать измерительные приборы и инструменты, обеспечивающие проведение измерений с необходимой точностью, таблицы и иные материалы для проведения расчетов.

При осмотре лесосек устанавливается объем заготовленной древесины в случае заготовки древесины гражданами для собственных нужд, а также в случае расхождения объема фактически заготовленной древесины и объема, указанного в лесной декларации, договоре купли-продажи лесных насаждений, указанного в части 5 статьи 19 Лесного кодекса Российской Федерации контракта, в соответствии с Правилами определения характеристик древесины и учета древесины, утвержденными постановлением Правительства Российской Федерации от 30.11.2021 № 2128.

По результатам осмотра лесосеки составляется акт осмотра лесосеки в соответствии с формой согласно приложению 3 к приказу Минприроды России от 17.01.2022 № 23 «Об утверждении видов лесосечных работ, порядка и последовательности их выполнения, формы технологической карты лесосечных работ, формы акта заключительного осмотра лесосеки и порядка заключительного осмотра лесосеки» в двух экземплярах.

2. Нормативы, параметры и сроки разрешенного использования лесов для заготовки живицы

Заготовка живицы регламентируется статьей 31 Лесного кодекса Российской Федерации и приказом Минприроды России от 09.11.2020 № 911 «Об утверждении Правил заготовки живицы».

Заготовка живицы представляет собой предпринимательскую деятельность, связанную с подсочкой хвойных лесных насаждений, хранением живицы и вывозом ее из леса.

Заготовка живицы осуществляется в лесах, которые предназначаются для заготовки древесины.

Фонд подсочки древостоев

Сырьевую базу подсочки составляют спелые и перестойные сосновые насаждения I–IV классов бонитета в эксплуатационных лесах, предназначенные для заготовки древесины (таблица 11).

Подсочка еловых, лиственничных и пихтовых насаждений не проектируется.

Таблица 11

Фонд подсочки древостоев площадь, тыс. га

№ п/п	Показатели	Подсочка		
		целевое назначение лесов		
		защитные леса	эксплуатационные леса	итого
1	2	3	4	5
1.	Всего спелых и перестойных насаждений, пригодных для подсочки:		46,661	46,661
1.1.	Из них:			
	не вовлечены в подсочку		46,661	46,661
	нерентабельны для подсочки			
2.	Ежегодный объем подсочки		16,0	16,0

Пригодными для проведения подсочки являются здоровые, без значительных повреждений деревья с диаметром ствола: сосны и лиственницы 20 см и более, ели 24 см и более.

Здоровые деревья сосны с диаметром ствола от 16 до 20 см могут отводиться в подсочку не ранее чем за 2 года до рубки.

Не допускается проведение подсочки:

лесных насаждений в очагах вредных организмов до их ликвидации;

лесных насаждений, поврежденных и ослабленных вследствие воздействия лесных пожаров, вредных организмов и других негативных факторов;

лесных насаждений в лесах, где в соответствии с законодательством Российской Федерации не допускается проведение сплошных или выборочных рубок спелых и перестойных лесных насаждений в целях заготовки древесины;

лесных насаждений, расположенных на постоянных лесосеменных участках, лесосеменных плантациях, генетических резерватах, а также плюсовых деревьев, семенников, семенных куртин и полос.

В подсочку могут передаваться:

лесные насаждения с долей участия сосны в составе древостоя менее 40 процентов от общего запаса древесины лесного насаждения;

сосновые насаждения IV класса бонитета на заболоченных почвах и V класса бонитета;

сосновые редины;

сосновые семенники, семенные полосы и куртины, выполнившие свое назначение;

деревья сосны, назначенные в выборочную рубку;

сосновые насаждения, занимающие площадь до 2-3 га.

При недостатке спелых и перестойных сосновых насаждений для обеспечения 10-15-летнего срока проведения подсочки допускается проведение подсочки приспевающих древостоев, которые к сроку окончания проведения подсочки достигнут возраста рубки и предназначаются для рубки.

Виды подсочки

Параметры подсочки (пауза вздымки, шаг и глубина подновки, глубина желобка) в зависимости от вида подсочки, стимулятора указаны в таблице Б3.

Таблица Б3

Предельно допустимые значения паузы вздымки, шага подновки, глубины подновки и желобка на стволах деревьев сосны

Вид подсочки, стимулятор	Категория подсочки	Пауза вздымки (период времени между нанесением подновки на одной и той же карре)	Шаг подновки (расстояние по вертикали между верхними или нижними гранями смежных подновок)	Глубина подновки (размер подновки по радиусу ствола, определяемого толщиной срезанного слоя древесины)	Глубина желобка (вертикального среза на карре для стока живицы в специальное приспособление – приемник для сбора живицы)
1	2	3	4	5	6
Обычная подсочка	I	Не менее 2 суток	Не более 15 мм	Не более 6 мм	Не более 8 мм
	II-III	Не менее 3 суток	Не более 15 мм	Не более 4 мм	Не более 6 мм
Подсочка со стимуляторами выхода живицы групп А и Б	I	Не менее 3 суток	Не более 20 мм	Не более 4 мм	Не более 6 мм
	II-III	Не менее 4 суток		Не более 4 мм	Не более 6 мм

Запрещается прикрепление приемников для сбора живицы к стволам деревьев металлическими предметами.

При проведении подсочки в сосновых насаждениях разрешается использовать стимуляторы выхода живицы, указанные в приложении № 3 к Правилам заготовки живицы.

В течение одного сезона проведения подсочки не разрешается применять на одних и тех же деревьях различные стимуляторы выхода живицы.

Все стимуляторы выхода живицы применяются в виде водных растворов активных веществ и их смесей разной концентрации.

Количество карр на дереве и ширина межкарровых ремней

в зависимости от диаметра деревьев

Не допускается уменьшение установленной общей ширины межкарровых ремней или увеличение ширины карр по отношению к указанным в таблице Б4.

Таблица Б4

Количество карр на дереве и ширина межкарровых ремней в зависимости от диаметра дерева

Диаметр ствола дерева в коре на высоте 1,3 м, см	Категория проведения подсочки					
	I категория		II категория		III категория	
	количество карр на стволе дерева, шт.	общая ширина межкарровых ремней, см	количество карр на стволе дерева, шт.	общая ширина межкарровых ремней, см	количество карр на стволе дерева, шт.	общая ширина межкарровых ремней, см
1	2	3	4	5	6	7
20	1	20	1	30		
24	1 - 2	20	1 - 2	30		
28	1 - 2	20	1 - 2	30	1	28
32	1 - 2	20	1 - 2	32	1	32
36	1 - 2	20	1 - 2	36	1	36
40	1 - 2	24	1 - 2	40	1	40
44	2	24	2	44	1	44
48	2	24	2	48	1	48
52	2	30	2	52	1	52
56	2	30	2	56	1	56
60	2	30	2	60	1	60
Более 60	2 – 3	40	2 – 3	равна диаметру ствола дерева	2	равна 1/2 диаметра ствола дерева

В последний год перед рубкой сосновых насаждений допускается проведение подсочки с оставлением одного межкаррового ремня шириной не менее 10 см.

Карры располагаются равномерно по окружности ствола дерева. Если разместить карры равномерно невозможно, минимальная ширина межкаррового ремня должна быть не менее 10 см. Межкарровые ремни должны закладываться только на здоровой части ствола дерева.

Сосновые лесные насаждения, назначенные в выборочные рубки, передаются в подсочку за 5 лет до первого приема рубки.

Продолжительность проведения подсочки сосновых насаждений зависит от продолжительности периода между рубками, но не может превышать 15 лет.

В разновозрастных сосновых насаждениях, в которых предусматривается проведение выборочных рубок, подсочка может проводиться за 10 лет до проведения рубки. При этом подсочка должна проводиться только в отношении деревьев, подлежащих рубке в первый прием.

Сроки использования лесов для заготовки живицы

Срок проведения подсочки сосновых насаждений не должен превышать 15 лет.

В зависимости от продолжительности проведения подсочки и срока поступления сосновых насаждений в рубку подсочка проводится по трем категориям:

по I категории - сосновых насаждений, поступающих в рубку через 1-3 года;

по II категории - сосновых насаждений, поступающих в рубку через 4-10 лет;

по III категории - сосновых насаждений, поступающих в рубку через 11-15 лет.

Продолжительность проведения подсочки сосновых насаждений в зависимости от категории подсочки приведена в таблице Б5.

Таблица Б5

Продолжительность проведения подсочки сосновых насаждений в зависимости от категории подсочки

Срок подсочки, лет	Период подсочки, годы с начала эксплуатации	Продолжительность подсочки, лет	Категория подсочки
1	2	3	4
15	с 1-го по 5-й	5	III
	с 6-го по 12-й	7	II
	с 13-го по 15-й	3	I
10	с 1-го по 7-й	7	II
	с 8-го по 10-й	3	I

Договор аренды лесного участка, находящегося в государственной или муниципальной собственности, с целью заготовки живицы заключается на срок от десяти до сорока девяти лет.

3. Нормативы, параметры и сроки использования лесов для заготовки и сбора недревесных лесных ресурсов

Заготовка и сбор недревесных лесных ресурсов представляют собой предпринимательскую деятельность, связанную с изъятием, хранением и вывозом соответствующих лесных ресурсов из леса.

К недревесным лесным ресурсам относятся пни, береста, кора деревьев и кустарников, хворост, валежник, веточный корм, еловая, пихтовая, сосновая лапы, ели или деревья других хвойных пород для новогодних праздников, мох, лесная подстилка, камыш, тростник и подобные лесные ресурсы.

Термин «заготовка» применяется к недревесным лесным ресурсам, получаемым непосредственно от лесных насаждений (пни, луб, кора, береста, хворост, новогодние ели или деревья других хвойных пород, веники, веточный корм, еловая, пихтовая, сосновая лапы, другие ветви и иная древесная зелень).

Термин «сбор» используется применительно к недревесным лесным ресурсам, непосредственно не относящихся к лесным насаждениям (мох, лесная подстилка, камыш, тростник).

Заготовка и сбор недревесных лесных ресурсов осуществляются в соответствии с Правилами заготовки и сбора недревесных лесных ресурсов, утвержденными приказом Рослесхоза от 28.07.2020 № 496.

Заготовка и сбор недревесных лесных ресурсов гражданами для собственных нужд регламентируются Законом Иркутской области от 10.12.2007 № 118-ОЗ «О порядке заготовки и сбора гражданами недревесных лесных ресурсов для собственных нужд».

Нормативы (ежегодные допустимые объемы) и параметры использования лесов для заготовки и сбора недревесных лесных ресурсов по их видам

Нормативы (ежегодные допустимые объемы) и параметры использования лесов для заготовки и сбора недревесных лесных ресурсов по их видам приведены в таблице 12.

Таблица 12

Параметры использования лесов для заготовки недревесных лесных ресурсов

№ п/п	Вид недревесного лесного ресурса	Единица измерения	Ежегодный допустимый объем заготовки
1	2	3	4
1.	Пни	тонн	Заготовка не планируется
2.	Береста	тонн	Заготовка не планируется
3.	Кора деревьев и кустарников	тонн	Заготовка не планируется
4.	Хворост	тонн	Заготовка не планируется
5.	Валежник	тонн	Заготовка не планируется
6.	Веточный корм	тонн	Заготовка не планируется
7.	Еловая, пихтовая, сосновая лапы	тонн	Заготовка не планируется
8.	Заготовка веников, ветвей и кустарников лиственных пород для метел и плетения	тыс. шт.	20
9.	Новогодние ели, или деревья других хвойных пород для новогодних праздников	тыс. шт.	10
10.	Мох, лесная подстилка, камыш, тростник и подобные лесные ресурсы	тонн	Заготовка не планируется

Существует классификация недревесных лесных ресурсов (Сударев и др. 1991), в основу которой положено подразделение ресурсов на 3 группы, различающихся местом образования (заготовки), способом учета (оценки) ресурса, характером использования.

Классификация этих ресурсов отражена в таблице Б6, а их выход с 1000 м³ заготовленной древесины – в таблице Б7.

Таблица Б6

Классификация недревесных лесных ресурсов

Вид недревесных лесных ресурсов	Определение, ГОСТ, ОСТ, ТУ
1	2
Компоненты биомассы дерева (лесосечные отходы)	
Сучья	Отходящие от ствола одревесневшие боковые побеги дерева толщиной у основания более 3 см, ГОСТ 17462-84
Ветви	Отходящие от сучьев малоодревесневшие или неодревесневшие боковые побеги дерева толщиной у основания 3 см и менее, ГОСТ 17462-84
Древесная зелень	Хвоя, листья, почки и неодревесневшие побеги древесно-кустарниковой растительности, за исключением: крушины, сумаха ядовитого, волчьей ягоды, бузины черной, ракитника, ореха, бука, бересклета, дуба, лещины - толщиной у основания менее 1 см ГОСТ 21769-84
Кора ели, березы, прочих пород	Наружная часть ствола, сучьев, ветвей, покрывающая древесину, ГОСТ 17462-84
Пневая древесина сосны, прочих пород	Прикорневая часть и корни дерева, предназначенные для промышленной переработки и использования в качестве топлива, ГОСТ 17462-84
Хворост	Тонкие стволы деревьев толщиной в комле до 4 см, ТУ 463-8-766-79
Прочие лесные ресурсы	
Побеги ивы и других пород	Побеги древесно-кустарниковых пород, используемые для плетения, изготовления мебели (ТУ 56-44-86), заготовки дубильного корья (ГОСТ 6663-74) и т.п.
Новогодние елки	ТУ 56 РСФСР 41 - 81

Таблица Б7

Удельный выход продукции недревесных лесных ресурсов с 1000 м³ заготовленной древесины

Дополнительные НЛР, м³	Нормативы в натуральном выражении, м³		Первичная продукция	Норма расхода сырья на единицу продукции	Удельный выход продукции в натуральном выражении из ресурсов, %	
	образова-ние отходов (потенциальные ресурсы)	пригодные к использованию (экономически доступные ресурсы)			потенциальных	экономически доступных
1	2	3	4	5	6	7
Сучья	110	24	Сырье технологическое, м³	1,3	84,6	18,5
Ветви	90	20	Зелень древесная, тонн	2,7 – 3,3	30,0	6,7
Кора	100	70	Корье дубильное, тонн	2,1 – 3,6	39,2	24,8
Пни	30	15	Осмол пневой, тонн	5,4	5,6	2,8
Хворост	110	77	Хворост разных пород, м³	1,1	100,0	

Заготовка пней (заготовка пневого осмола) разрешается в лесах любого целевого назначения, где она не может нанести ущерба насаждениям, подросту, несомкнувшимся лесным культурам.

Заготовка пневого осмола не допускается в противоэрозионных лесах, на берегозащитных, почвозащитных участках лесов, расположенных вдоль водных объектов, склонов оврагов, а также в молодняках с полнотой 0,8-1,0 и несомкнувшихся лесных культурах.

Ямы, оставленные после заготовки пней (заготовки пневого осмола), должны быть засыпаны плодородным слоем почвы и заровнены.

Запасы пневого осмола определяют с использованием параметров, отражённых в таблице Б8.

Осмолом пневым сосновым называется здоровая часть зрелого пня и корней сосны, используемая как сырье для получения смолистых веществ.

После рубки деревьев пни начинают постепенно разрушаться. Процесс разрушения захватывает, прежде всего, те части пня, которые имеют наименьшую смолистость. Смолистые вещества придают древесине стойкость против гниения. Сначала отгнивают заболонь и мелкие корни. Процесс сгнивания малосмолистой части пня одновременно является процессом созревания пня с точки зрения его, будущего использования для заготовки пневого осмола.

Зрелость пня определяется на вид. Когда заболонная часть отгнила и легко отделяется от ядровой части, пень можно считать созревшим для его использования. Созревшие пни легко поддаются корчевке и очистке. Во время созревания пня происходит его обогащение смолистыми веществами; менее смолистые пни сгнивают полностью. Уже через 15 лет пень считается созревшим для заготовки осмола и в это время на лесосеке остается около 70 % всех пней. Если заготовка ведется через 25 лет после рубки, то на бывшей лесосеке сохранится, лишь около 40 % от первоначального количества пней. Остаются пни самые крупные и с наиболее высоким содержанием смолистых веществ.

В зависимости от времени пребывания пня в земле после рубки дерева, различают свежие (до 5 лет), приспевающие (5-10 лет) и спелые (более 10 лет) пни.

Процесс созревания соснового осмола зависит от почвенно-климатических и лесоводственных факторов и продолжается, как правило, до 10-15 лет. В южных районах созревание происходит быстрее, в северных – медленнее. На сухих почвах созревание происходит медленнее, чем в почвах с достаточной влажностью.

Дольше всего сохраняются на вырубке пни с большим ядром; количество таких пней зависит от характеристики срубленного древостоя.

Заготовка пневого осмола разрешается в лесах любого целевого назначения, где она не может нанести ущерба насаждениям, подросту или молодняку.

Способ заготовки пневого осмола (ручной, тракторный, взрывной и др.) оговаривается в договоре аренды.

Сырьевой базой для заготовки пневого осмола служат:

невозобновившиеся сосновые вырубки со свежими и сухими почвами;

хвойные и лиственные молодняки на сосновых вырубках в возрасте до 13 лет, I–IV классов бонитета, с полнотой 0,3-0,7 в хвойных и 0,3-0,8 в лиственных насаждениях, кроме особозащитных участков лесов;

лесные культуры на сосновых вырубках в возрасте 4-5 лет с приживаемостью 40-50 % (для несомкнувшихся культур) и в возрасте 6-12 лет с полнотой 0,4-0,6 при ширине междурядий более 2,5 м;

сосновые лесосеки ревизионного периода I-IV классов бонитета.

Запасы пневого осмола определяют с использованием параметров, отражённых в таблице Б8.

В соответствии с Законом Иркутской области от 10.12.2007 № 118-ОЗ «О порядке заготовки и сбора гражданами недревесных лесных ресурсов для собственных нужд», заготовка (выкопка) пней осуществляется на вырубках, а также на лесных участках, подлежащих расчистке от лесных насаждений, - квартальных просеках, противопожарных минерализованных полосах, противопожарных разрывах, трассах противопожарных и лесохозяйственных дорог и других площадях, где не требуется сохранения подроста и насаждений.

Таблица Б8

Объемы сосновых пней по ступеням толщины стволов

Ступени толщины стволов, см	Диаметр пня в коре, см	Двойная толщина коры, см	Диаметр пня без коры, см	Диаметр ядра, см	Объем 1 пня в складочных, м³	Количество пней в 1 складочном, м³	Объем пня, (%) от объема ствола по разрядам высот		
							1	2	3
1	2	3	4	5	6	7	8	9	10
16	19	2,7	16,3	7,3	0,013	77	5,9	6,5	7,0
20	23,6	3,6	20	10,4	0,019	53	5,1	5,6	6,0
24	28,2	4,6	23,6	13,4	0,030	33	5,3	5,7	6,2
28	32,8	5,8	27	16,2	0,043	23	5,4	5,8	6,4
32	37,4	6,6	30,8	19,3	0,060	17	5,5	6,0	6,5
36	42	7,6	34,4	22,3	0,079	13	5,6	6,1	6,6
40	46,6	8,6	38	25,3	0,101	10	5,8	6,3	6,8
44	51,2	9,5	41,7	28,4	0,127	8	5,9	6,4	7,0
48	55,8	10,6	45,2	31,3	0,154	6	6,0	6,5	7,1
52	60,4	11,5	48,9	34,4	0,186	5	6,1	6,7	7,2
56	65	12,2	52,8	37,6	0,222	5	6,3	6,8	7,4
60	69,6	13,1	56,5	40,7	0,290	4	6,4	7,0	7,5

Заготовка бересты допускается с растущих деревьев на отведенных в рубку лесных насаждениях, на лесных участках, подлежащих расчистке (квартальные просеки, минерализированные полосы, противопожарные разрывы, трассы противопожарных и лесохозяйственных дорог и другие площади, где не требуется сохранение насаждений), а также со свежесрубленных деревьев на лесосеках при проведении выборочных и сплошных рубок.

Заготовка бересты с растущих деревьев должна производиться в весенне-летний и осенний периоды без повреждения луба. При этом используемая для заготовки часть ствола не должна превышать половины общей высоты дерева.

Заготовка бересты с сухостойных и валежных деревьев производится в течение всего года.

Запрещается рубка деревьев для заготовки бересты.

Выход бересты с 1 м³ стволовой древесины приведён в таблице Б9.

Таблица Б9

Выход бересты с 1 м³ стволовой древесины, кг

Наименование сортиментов	Диаметр, см	Выход бересты	
		в свежеснятом виде	в воздушно-сухом виде
1	2	3	4
Деловая крупная	26 и более	6,3	3,8
Деловая средняя	14-24	7,2	4,3
Деловая мелкая	13	2,2	1,3
Дрова	12 и менее	2,1	1,2

Заготовка коры деревьев и кустарников осуществляется одновременно с рубкой деревьев и кустарников в течение всего года. Ивовое корье заготавливается в весенне-летний период.

Для заготовки ивового корья пригодны кустарниковые ивы в возрасте 5 лет и старше, древовидные – 15 лет и старше.

Заготовка хвороста. При заготовке хвороста осуществляется сбор срезанных тонких стволов диаметром в комле до 4 см, а также срезанных вершин, сучьев и ветвей деревьев и кустарников.

Заготовка хвороста осуществляется в течение всего года.

Заготовка валежника. При заготовке валежника осуществляется сбор лежащих на поверхности земли остатков стволов деревьев, сучьев, не являющихся порубочными остатками в местах проведения лесосечных работ, и (или) образовавшихся вследствие естественного отмирания деревьев, при их повреждении вредными организмами, буреломе, снеговале.

Заготовка валежника осуществляется в течение всего года.

Заготовка веточного корма. При заготовке веточного корма осуществляется сбор ветвей толщиной до 1,5 см, заготовленных из побегов лиственных и хвойных пород и предназначенных на корм скоту.

Заготавливают веточный корм из побегов лиственных пород в основном летом, хвойных пород - круглогодично.

Заготовка веточного корма производится со срубленных деревьев при проведении выборочных и сплошных рубок.

Заготовка веточного корма производится со срубленных деревьев при проведении выборочных и сплошных рубок.

Запас веточного корма в сосновых и осиновых молодняках приведён в таблице Б10.

Таблица Б10

Запас веточного корма в сосновых и осиновых молодняках, т/га

Высота, м	Полнота					
	0,4 и ниже		0,5-0,7		0,8-1,0	
	сосна	осина	сосна	осина	сосна	осина
1	2	3	4	5	6	7
До 5	0,1	0,8		0,7		0,4
6-10	2,0	0,8	1,6	0,7	0,3	0,5
11-20	2,5	0,4	2,1	0,1	0,1	0,1

Заготовка еловых, пихтовых, сосновых лап разрешается только со срубленных деревьев на лесосеках при проведении выборочных и сплошных рубок.

Заготовка древесной зелени для производства хвойно-витаминной муки разрешается только со срубленных деревьев на лесосеках при проведении выборочных и сплошных рубок.

К древесной зелени относятся листья, почки, хвоя и побеги хвойных и лиственных пород с диаметром до 8 мм у основания.

Заготовка древесной зелени для производства хвойно-витаминной муки разрешается только со срубленных деревьев на лесосеках при проведении выборочных и сплошных рубок.

Для производства пихтового масла разрешается ручная заготовка древесной зелени (пихтовых лап) в спелых пихтовых насаждениях в весенне-летний период с растущих деревьев диаметром не менее 18 см путем обрезки веток острыми инструментами на протяжении не более 30 % живой кроны.

При этом срезы сучьев должны быть прямыми и гладкими, без отлупов, расщепов, задиров и надломов, а длина оставляемых на деревьях оснований сучьев должна быть не менее 30 см.

Повторная заготовка пихтовых лап в одних и тех же насаждениях допускается не ранее чем через 4-5 лет.

Определение запасов древесной (технической) зелени производят с использованием нормативно-справочных таблиц по Сибирскому федеральному округу, приведённых в «Руководстве по учету и оценке второстепенных лесных ресурсов и продуктов побочного лесопользования», 2003 г. (таблицы Б11-Б13).

Таблица Б11

Масса кроны и ее частей для хвойных древесных пород Сибирского федерального округа, кг (сырой вес)

Диаметр дерева, см	Крона в целом, кг	Ветки		Хвоя		Древесная зелень	
		кг	% от кроны	кг	% от кроны	кг	% от кроны
1	2	3	4	5	6	7	8
Сосна обыкновенная							
8	3	1,5	50	1,5	50	2,7	90
12	9	5	53	4	47	8	80
16	20	13	63	7	37	14	70
20	36	24	67	12	33	23	63
24	56	40	71	16	29	33	59
28	85	62	73	23	27	45	53
32	126	95	75	31	25	63	50
36	184	144	78	40	22	88	48
40	243	194	80	49	20	109	45
44	304	249	82	55	18	134	44
48	371	304	82	67	18	160	43
Лиственница сибирская							
8	6	3	50	3	50	6	100
12	13	7	54	6	46	11	82
16	23	14	61	9	39	15	67
20	36	23	64	13	36	21	57
24	52	35	67	17	33	26	50
28	73	50	68	23	32	33	45
32	96	68	71	28	29	39	41
36	122	88	72	34	28	46	38
40	152	111	73	41	27	53	35
44	184	136	74	48	26	61	33
48	230	172	75	58	25	71	31
Пихта сибирская							
8	6	2,2	36	3,8	64	4,7	78
12	14	7	50	7	50	9	66

Диаметр дерева, см	Крона в целом, кг	Ветки		Хвоя		Древесная зелень	
		кг	% от кроны	кг	% от кроны	кг	% от кроны
1	2	3	4	5	6	7	8
16	28	17	59	11	41	16	58
20	40	25	62	15	38	22	54
24	57	37	65	20	35	30	52
28	79	52	66	27	34	40	50
32	100	67	67	33	33	50	50

По содержанию коры, хвои (листьев), древесины, неорганических и органических примесей древесная зелень должна удовлетворять требованиям ГОСТ 21769-84.

Таблица Б12

Масса кроны и ее частей березы, кг (сырой вес)

Диаметр дерева, см	Крона в целом, кг	Ветки		Листья	
		кг	% от кроны	кг	% от кроны
1	2	3	4	5	6
4	1,2	0,8	67	0,4	33
8	6	4,2	70	1,8	30
12	13	9,6	74	3,4	26
16	25	19	76	6	24
20	40	31	77	9	23

Таблица Б13

Фракционный состав древесной зелени (сырой вес) для древесных пород Сибирского федерального округа

Ветка		Фракция ветки, %%		
диаметр, мм	вес, грамм	хвоя, листья	кора	древесина
1	2	3	4	5
Сосна обыкновенная				
2	2	83	13	4
4	6	72	19	9
6	13	60	24	16
8	21	48	28	24
10	38	37	31	32
Лиственница сибирская				
2	2	75	20	3
4	6	60	17	7
6	13	45	24	25
8	23	36	31	24
10	39	27	38	37
Ель сибирская				
2	2	87	10	3
4	4	76	17	7
6	9	61	24	25
8	17	45	31	24
10	27	25	38	37
Пихта сибирская				
2	2	78	17	5
4	6	58	27	15
6	12	42	33	25
8	17	29	40	31
10	26	20	44	36
Береза				
2	2	76	18	6
4	7	59	23	18
6	15	43	27	30
8	30	27	30	43
10	51	15	31	54

Определение запасов сосновых и еловых лап производится с использованием региональных нормативно-справочных таблиц (таблица Б14).

Таблица Б14

Масса хвойной лапки

D=1,3 м, см	Масса хвойной лапки с одного дерева в зависимости от разряда высот, кг				
	Ia	I	II	III	IV
1	2	3	4	5	6
Масса сосновой лапки					
12	13	12	11	10	9
16	20	18	17	15	14
20	28	25	23	21	19
24	34	31	29	27	25
28	41	38	36	32	29
32	48	44	41	37	34
36	54	48	46	42	38
40	61	56	51	48	43
44	66	60	57	52	47
48	72	67	61	56	52
52	77	72	66	60	56
56	82	76	70	66	59
Масса еловой лапки					
8	10	9	8	7	7
12	21	18	16	15	13
16	38	31	44	24	20
20	63	53	29	37	31
24	86	72	60	50	42
28	125	104	80	67	56
32	150	126	105	88	67
36	195	163	125	104	87
40	229	192	146	123	103
44	269	224	172	144	110
48	289	239	200	167	128
52	331	276	232	177	148

Заготовка елей и (или) деревьев других хвойных пород для новогодних праздников в первую очередь производится на специальных плантациях, лесных участках, подлежащих расчистке (квартальные просеки, минерализированные полосы, противопожарные разрывы, трассы противопожарных и лесохозяйственных дорог и другие площади, где не требуется сохранения подроста и насаждений).

Допускается заготовка елей или деревьев других хвойных пород для новогодних праздников из вершинной части срубленных елей.

Заготовка елей и деревьев других хвойных пород для новогодних праздников регламентируется Законом Иркутской области от 07.10.2009 № 67/33-ОЗ «Об исключительных случаях заготовки древесины на основании договоров купли-продажи лесных насаждений».

Заготовка мха, лесной подстилки, опавших листьев, камыша, тростника и подобных лесных ресурсов производится с целью их использования в качестве вспомогательного материала для строительства, а также корма и подстилки для сельскохозяйственных животных или приготовления компоста. При их заготовке не должен быть нанесен вред окружающей природной среде.

Заготовка мха с помощью бензопил осуществляется только под контролем работников лесничества.

Сбор лесной подстилки и опавшего листа разрешается производить на одной и той же площади не чаще одного раза в пять лет. Сбор подстилки должен производиться частично, без углубления на всю ее толщину.

Сбор лесной подстилки должен производиться в конце летнего периода, но до наступления листопада, чтобы опадание листвы и хвои создало естественное удобрение лесной почвы.

Запрещается сбор подстилки в лесах, выполняющих функции защиты природных и иных объектов.

Заготовка (выкопка) деревьев, кустарников и лиан на лесных участках может проводиться в хвойных и лиственных насаждениях в возрасте до 20 лет, в кедровых насаждениях и насаждениях твердолиственных пород семенного происхождения – до 40 лет.

Заготовка (выкопка) кустарников подлеска на лесных участках может проводиться в насаждениях с подлеском средней или высокой густоты и преобладанием в его составе заготавливаемого вида. Число оставшихся кустов заготавливаемого вида после выкопки не должно быть менее1000 штук на гектар.

Ямы, оставленные после заготовки (выкопки) деревьев, кустарников и лиан, должны быть засыпаны плодородным слоем почвы и заровнены.

Заготовка веников, ветвей и кустарников лиственных пород для метел и плетения производится на лесных участках, подлежащих расчистке (квартальные просеки, противопожарные разрывы, трассы противопожарных и лесохозяйственных дорог, сенокосы, линии электропередачи, зоны затопления и другие площади, где не требуется сохранения подроста и насаждений), а также со срубленных деревьев на лесосеках при проведении выборочных и сплошных рубок.

Сроки использования лесов для заготовки и сбора недревесных лесных ресурсов

В соответствии с частью 3 статьи 72 Лесного кодекса Российской Федерации договор аренды лесного участка, находящегося в государственной или муниципальной собственности, для заготовки и сбора недревесных лесных ресурсов заключается на срок от десяти до сорока девяти лет.

4. Нормативы, параметры и сроки использования лесов для заготовки пищевых лесных ресурсов и сбора лекарственных растений

Нормативы, параметры и сроки разрешённого использования лесов устанавливаются в соответствии со статьей 34 Лесного кодекса Российской Федерации и Правилами заготовки пищевых, лесных ресурсов и сбора лекарственных растений, утвержденными приказом Минприроды Россииот 28.07.2020 № 494, и регулируют отношения, возникающие при заготовке пищевых лесных ресурсов и сборе лекарственных растений, за исключением сбора этих видов ресурсов для собственных нужд граждан.

Граждане, юридические лица осуществляют заготовку пищевых лесных ресурсов и сбор лекарственных растений на основании договоров аренды лесных участков.

Заготовленные пищевые лесные ресурсы и лекарственные растения являются, согласно части 1 статьи 20 Лесного кодекса Российской Федерации, собственностью арендатора лесного участка.

Граждане, юридические лица, которым предоставлено право использования лесов для заготовки пищевых лесных ресурсов и сбора лекарственных растений, должны применять способы и технологии, исключающие истощение имеющихся ресурсов.

Заготовка пищевых лесных ресурсов и сбор лекарственных растений могут ограничиваться в соответствии со статьей 27 Лесного кодекса Российской Федерации.

Заготовка пищевых лесных ресурсов и сбор лекарственных растений для собственных нужд осуществляются гражданами в соответствии со статьей 11 Лесного кодекса Российской Федерации.

Ограничение заготовки гражданами пищевых лесных ресурсов и сбора ими лекарственных растений для собственных нужд может устанавливаться в соответствии со статьей 27 Лесного кодекса Российской Федерации. К заготовке гражданами пищевых лесных ресурсов и сбору ими лекарственных растений для собственных нужд не применяются части 1, 3 и 4 статьи 34 Лесного кодекса Российской Федерации.

На территории Иркутской области заготовка пищевых лесных ресурсов и сбор лекарственных растений гражданами для собственных нужд регламентируется Законом Иркутской области от 10.12.2007 № 119-ОЗ «О порядке заготовки пищевых лесных ресурсов и сбора лекарственных растений гражданами для собственных нужд».

К пищевым лесным ресурсам, заготовка которых осуществляется в соответствии с Лесным кодексом Российской Федерации, относятся дикорастущие плоды, ягоды, орехи, грибы, семена, березовый сок и подобные лесные ресурсы.

Запрещается осуществлять заготовку и сбор грибов и дикорастущих растений, виды которых занесены в Красную книгу Российской Федерации, Красную книгу Иркутской области, а также грибов и дикорастущих растений, которые признаются наркотическими средствами в соответствии с Федеральным Законом от 08.01.1998 № 3-ФЗ «О наркотических средствах и психотропных веществах.

Нормативы (ежегодные допустимые объемы) и параметры использования лесов для заготовки пищевых лесных ресурсов и сбора лекарственных растений по их видам

Нормативы (ежегодные допустимые объемы) и параметры использования лесов для заготовки пищевых лесных ресурсов и сбора лекарственных растений по их видам приведены в таблице 13.

Таблица 13

Параметры использования лесов при заготовке пищевых лесных ресурсов и сборе лекарственных растений

№ п/п	Вид пищевых лесных ресурсов, лекарственных растений	Единица измерения	Ежегодный допустимый (ориентировочный) объем заготовки
1	2	3	4
Пищевые ресурсы			
1.	Орехи по видам (кедровые орехи)	тонн	677,8*
2.	Ягоды по видам:		
	Брусника	тонн	235*
	Клюква	тонн	30*
	Черника	тонн	64*
	Голубика	тонн	82*
	Смородина черная и красная	тонн	43*
	Жимолость	тонн	36*
	Малина	тонн	13,3*
Итого по ягодам		тонн	503,3*
3.	Грибы по видам:		
	Груздь	тонн	52,1*
	Рыжик	тонн	39*
	Белый гриб	тонн	13*
	Моховик	тонн	26*
	Маслёнок	тонн	39*
	Подосиновик	тонн	26*
	Подберезовик	тонн	26*
	Опенок	тонн	13*
	Другие виды	тонн	26*
Итого по грибам		тонн	260,1*
4.	Древесные соки (березовый сок)	тонн	50*
5.	Лекарственное сырье по видам	тонн	905,6*

Примечание: *- данные варьируют по годам.

Заготовка пищевых лесных ресурсов должна вестись способами, не ухудшающими состояние их зарослей. Запрещается вырывать растения с корнями, повреждать листья (вайи) и корневища.

Заготовка кедрового ореха.

В лесничестве выделена категория защитных лесов «леса, расположенные в орехово-промысловых зонах» общей площадью 2122 га, в том числе 2122 га кедровых насаждений.

Всего на территории лесничества учтено 2122 га (0,4 % покрытых лесной растительностью земель) отдельных кедровых насаждений с долей кедра в составе от 30 % и выше, в том числе без молодняков 1489 га.

Промышленная заготовка кедрового ореха не ведется. Однако в урожайные годы ведётся заготовка кедрового ореха гражданами для собственных нужд.

По своему хозяйственному значению кедровники лесничества имеют лесоформирующее и охотопромысловое значение, поэтому ведение хозяйства в них должно обеспечивать их рациональное использование как водоохранно-защитных, орехоносных, охотничье-промысловых насаждений.

Урожайность кедровых семян зависит от доли участия кедра в составе древостоя и его полноты (таблица Б15).

Таблица Б15

Параметры групп кедровников

Группы кедровников	Хозяйственная оценка урожайности	Доля участия кедра в составе, ед.	Полнота
1	2	3	4
I	высокоурожайные	10-8	1,0-0,6
II	урожайные	7-6 10-8	1,0-0,5 0,5
III	среднеурожайные	10-6	0,4-0,3
IV	низкоурожайные	4-3	1,0-0,3

В таблице Б16 приведена биологическая урожайность кедровых насаждений в зависимости от возраста, полноты, бонитета и доли участия кедра в составе насаждения.

Таблица Б16

Биологическая урожайность кедровых насаждений Иркутской области, кг на 1 га

Возраст, лет	Полнота	Доля участия кедра в составе насаждений (единиц состава)							
		3	4	5	6	7	8	9	10
1	2	3	4	5	6	7	8	9	10
III бонитет									
61-80	0,4	11	15	19	23	27	30	34	38
	0,5	14	19	23	28	33	38	42	47
	0,6	16	22	27	33	38	44	50	55
	0,7	19	25	31	37	43	50	56	62
	0,8	21	28	34	41	48	55	62	69
	0,9	22	30	37	44	52	59	67	74
	1,0	24	32	40	48	56	64	72	80

Возраст, лет	Полнота	Доля участия кедра в составе насаждений (единиц состава)							
		3	4	5	6	7	8	9	10
1	2	3	4	5	6	7	8	9	10
81-100	0,4	43	58	72	86	101	115	130	144
	0,5	53	71	88	106	124	142	159	177
	0,6	62	83	104	124	145	166	186	207
	0,7	70	94	117	140	164	187	211	234
	0,8	77	103	129	155	181	206	232	258
	0,9	84	112	140	167	195	223	251	279
	1,0	90	120	150	180	210	240	270	300
101-120	0,4	50	67	83	100	117	134	150	167
	0,5	62	82	102	123	144	164	184	205
	0,6	72	96	120	144	168	192	216	240
101-120	0,7	81	108	135	163	190	217	244	271
	0,8	90	120	149	179	209	240	270	299
	0,9	104	139	174	209	244	278	313	348
	1,0	112	151	188	228	265	302	343	380
121-140	0,4	56	74	93	112	130	149	167	186
	0,5	68	91	114	137	160	182	205	228
	0,6	80	107	133	160	187	214	240	267
	0,7	91	121	151	181	211	242	272	302
	0,8	100	133	166	200	233	266	300	333
	0,9	108	144	180	216	252	288	324	360
	1,0	116	156	193	232	271	310	348	387
141-160	0,4	57	76	95	114	133	152	171	190
	0,5	70	93	117	140	163	186	210	233
	0,6	82	109	136	164	191	218	246	273
	0,7	92	123	154	185	216	246	277	308
	0,8	102	136	170	204	238	272	306	340
	0,9	110	147	183	220	257	294	330	367
	1,0	118	158	198	237	276	316	356	395
161-180	0,4	53	70	88	106	123	141	158	176
	0,5	65	86	108	130	151	173	194	216
	0,6	76	101	126	152	177	202	228	253
	0,7	86	114	143	172	200	229	257	286
	0,8	94	126	157	189	220	252	283	315
	0,9	102	136	170	205	239	273	307	341
	1,0	110	147	183	220	257	294	330	367
181-200	0,4	47	63	78	94	110	126	141	157
	0,5	58	77	96	116	135	154	174	193
	0,6	68	90	113	136	158	181	203	226
	0,7	77	102	128	154	179	205	230	256
	0,8	86	113	141	169	197	226	254	282
	0,9	91	122	152	183	213	244	274	305
	1,0	98	131	164	197	230	262	295	328
IV бонитет									
61-80	0,4	9	12	15	19	22	25	28	31
	0,5	11	15	19	23	27	30	34	38
	0,6	13	18	22	27	31	36	40	45
	0,7	15	20	25	31	36	41	46	51
	0,8	17	22	28	34	39	45	50	56
	0,9	18	24	30	36	42	48	54	60
	1,0	19	26	32	39	45	52	58	65
81-100	0,4	34	46	57	69	80	92	103	115
	0,5	43	57	71	85	99	114	128	142
	0,6	50	66	83	100	116	133	149	166
	0,7	56	75	93	112	131	150	168	187
	0,8	62	82	103	124	144	165	185	206
	0,9	67	89	111	134	156	178	201	223
	1,0	72	96	120	144	168	192	216	240
101-120	0,4	40	53	66	80	93	106	120	133
	0,5	49	66	82	98	115	131	148	164
	0,6	58	77	96	115	134	154	173	192
	0,7	65	87	108	130	152	174	195	217
	0,8	72	96	119	143	167	191	215	239
	0,9	77	103	129	155	181	206	232	258
	1,0	83	111	139	167	195	222	250	278
121-140	0,4	45	60	74	89	104	119	134	149
	0,5	55	73	91	110	128	146	165	183
	0,6	64	86	107	128	150	171	193	214
	0,7	73	97	121	145	169	194	218	242
	0,8	80	107	133	160	187	214	240	267
	0,9	86	115	144	173	202	230	260	288
	1,0	93	124	155	186	217	248	279	310
141-160	0,4	46	61	76	91	106	122	137	152
	0,5	56	74	93	112	130	149	167	186
	0,6	65	87	109	131	153	174	196	218
	0,7	74	98	123	148	172	197	221	246
	0,8	82	109	136	163	190	218	245	272
	0,9	88	118	147	176	206	265	292	294
	1,0	95	126	158	190	221	253	284	316
161-180	0,4	42	56	70	85	99	113	127	141
	0,5	52	69	86	104	121	138	156	173
	0,6	61	81	101	122	142	162	183	203
	0,7	69	92	114	137	160	183	206	229
	0,8	76	101	126	152	177	202	228	253
	0,9	82	109	136	164	191	218	246	273
	1,0	88	118	147	176	206	255	265	294
181-200	0,4	38	50	63	76	88	101	113	126
	0,5	46	62	77	93	108	124	139	155
	0,6	54	72	90	109	127	145	163	181
	0,7	61	82	102	123	143	164	184	205
	0,8	68	90	113	136	158	181	203	226
	0,9	73	98	122	147	171	196	220	245
	1,0	79	105	131	158	184	210	237	263

Для правильного определения промыслового запаса орехов необходимо учитывать неизбежные потери при заготовке, транспортировке и потреблении орехов обитателями леса (таблица Б17).

Таблица Б17

Размер потерь биологического урожая

Группа кедровников	Промысловая урожайность	Потери биологического урожая в %			
		несбитых шишек при околоте	от уничтожения животными и птицами	при переработке и траспортировке	итого
1	2	3	4	5	6
I	65	10	15	10	35
II	55	15	20	10	45
III	45	20	25	10	55
IV	30	25	35	10	70

По данным Томского научного центра СО АН, урожайность кедровников в годы с хорошим урожаем увеличивается на 140-150 %, а в годы со слабым составляет не более 20 % от среднего. Поэтому на участках с биологическим урожаем более 80 кг/га орехозаготовки можно вести 2 года из 10. Участки с урожайностью 41-80 кг/га для промыслового сбора орехов могут вовлекаться лишь в годы с хорошим урожаем, т.е. 1 раз в 10 лет.

Участки с урожайностью ниже 40 кг/га в расчёт орехозаготовок не берутся.

Заготовка лесных плодов и ягод. К промысловым относятся заросли ягодников, отвечающие следующим требованиям:

смородина черная – насаждения от 41 года и старше, с полнотой 0,7 и ниже типов леса: ельники приручейные, ельники травяно-болотные, пихтачи крупнотравно-папоротниковые, березняки крупнотравно-папоротниковые;

смородина красная – насаждения старше 40 лет, приручейной группы типов леса с полнотой 0,6 и ниже, редины, вырубки пихтарников крупнотравных и разнотравных типов леса в стадии возобновления;

малина – вырубки сосновые, пихтарниковые крупнотравные и разнотравные.

На территории Балаганского лесничества большое распространение имеют такие ягоды, как брусника и черника.

Общими требованиями для отнесения выделов с наличием ягодных растений к промысловым являются: площадь (редуцированная) не менее 0,5 га, низкая густота подлеска и наличие подроста не более 2 тыс. шт./га.

Заросли ягодников, не отвечающие критериям промысловых, относятся к резервным и учитываются отдельно. В процессе естественной динамики фитоценозов или в результате проведения специальных мероприятий эти угодья могут получить промысловое значение.

Некоторые из промысловых зарослей смородины, малины и брусники имеют высокие показатели фитомассы, поэтому могут служить основной базой для заготовки побегов и листьев в качестве лекарственного сырья.

Ягодные угодья группируются по трем показателям покрытия ягодными растениями: относительно низкое – 10–40 %, среднее – 50–70 %, высокое – 80–100 %.

Такая группировка позволит эффективно использовать трудовые и материальные ресурсы при заготовке ягод и лекарственного сырья, направляя сборщиков в первую очередь в места с наибольшей концентрацией заготавливаемой продукции.

На первом этапе промысловой оценки из учтенных площадей ягодников должны быть исключены ягодники, расположенные в зонах техногенного загрязнения. К зонам техногенного загрязнения следует относить полосы леса вдоль автодорог районного, областного и федерального значения шириной 100 м по обе стороны дороги. Другие зоны техногенного загрязнения выявляются для каждого индивидуально.

Последующие этапы промысловой оценки заключаются:

в подразделении учтенных площадей на промысловые (с урожайностью более 100 кг/га) и резервные (с неустойчивым и слабым плодоношением);

в определении эксплуатационного (хозяйственного) запаса ягод, который для прогнозных расчетов принимается равным 50 % от биологического (показатель слабо изучен);

в расчете доступности запаса по транспортным условиям.

Расчет запасов ягод в объекте осуществляется с помощью нормативных таблиц биологической урожайности («Руководство по учету и оценке второстепенных лесных ресурсов и продуктов побочного лесопользования», ВНИИЛМ, 2003 г.) В зависимости от проективного покрытия биологическая урожайность ягодников колеблется от 70 до 400 кг/га (таблица Б18).

Таблица Б18

Биологическая урожайность ягодников в Иркутской области (кг/га)

Наименование ягодников	Тип леса	Проективное покрытие в %									
		10	20	30	40	50	60	70	80	90	100
1	2	3	4	5	6	7	8	9	10	11	12
Брусника	Брусничный, лишайниково- брусничный,	80	110	150	190	220	260	300	330	370	400
	бруснично-разнотравный										
	Бруснично-зеленомошный, разнотравно-черничный, зеленомошный, хвощово-зеленомошный	80	110	140	180	210					
	Осоково-разнотравный, разнотравно-зеленомошный	70	110	150	200	240					
	Багульниковый, багульниково-сфагновый, мохово-болотный	80	110	140	170	200	230				
	Рододендроново-брусничный	110	160	200	200	200	180				
Черника	Разнотравно-черничный, ольховниково-черничный, брусничный	70	100	130	160	190	220	250	280	310	340
	Багульниковый, долгомошно-зеленомошный	100	140	180	200	200	190				
	Приручейниковый	60	90	120	140	170					
	Рододендроново-брусничный	70	110	150	160	140	120				
Голубика	Для всех типов леса	150	170	190	210	230	240	260	280	300	310

При промышленной заготовке ягод расстояние 3 км пешего перехода сборщика от путей транспорта до ягодного угодья считается предельным, при большем заготовка становится нерентабельной. В условиях транспортной недоступности территории, особенно для промышленной заготовки брусники и черники, необходима организация временных баз с использованием высоко-проходимых видов транспорта.

Для определения экономической возможности в заготовках ягод и проектирование их объемов в расчет принимаются следующие данные: общая среднегодовая биологическая урожайность ягод, количество сборщиков, выработку при сборе ягод и длительность периода заготовки.

Сроки заготовки и сбора

Сроки заготовки дикорастущих плодов и ягод зависят от времени наступления массового созревания урожая.

Согласно приказу министерства лесного комплекса Иркутской области от 15.08.2016 № 12-мпр «О сроках заготовки дикорастущих плодов и ягод гражданами для собственных нужд» начало заготовки дикоросов, расположенных на землях лесного фонда Иркутской области, осуществляется в следующие сроки:

черника, голубика – с 20 июля;

брусника – с 20 августа;

клюква – с 10 сентября.

кедровый орех – с 1 сентября.

Оптимальная продолжительность периода заготовки ягод составляет: смородины черной и красной – 15 дней, брусники, клюквы и черники – от 30 до 45 дней, начиная со времени массового созревания плодов.

Заготовка грибов. Перечень съедобных грибов, разрешенных к заготовке, определяют отраслевые стандарты. Наиболее распространённые из них приведены в таблице Б19.

Таблица Б19

Наиболее распространенные виды грибов, время и места сбора

Название грибов	Время сбора	Место сбора	Местное название
1	2	3	4
Строчки	май-июнь	В сосновых лесах на вырубках, пожарищах, на песчаных почвах	
Сморчки	май-июнь	В сосновых и лиственных лесах, в кустарниках	
Белый гриб	июль-август	В сосновых, еловых, березовых лесах	Боровик, беловик, коровка
Рыжик	июль-август	В сосновых и еловых изреженных лесах	Еловик, рядка
Сыроежка	июль-август	Во всех лесах, но больше в лиственных	Говорушка, чертополох, горянка
Подберезовик	июль-август	Растет всюду, где есть береза	Черныш, колосовик, обабок
Подосиновик	июль-август	В молодых осинниках и в смешанных лесах с примесью осины	Красноголовик
Масленок	июль-август	В сосняках и мелких молодых сосняках (культурах)	Масляк, челыш, желтяк
Моховик	июль-август	В сосновых борах на тощих торфянисто-песчаных почвах	
Опенок	июль-август	На пнях хвойных и лиственных пород, особенно берёзы	Осенний гриб
Лисичка	июль-август	Увлажненные места в березовых, хвойных и смешанных лесах	Лисица
Валуй	июль-август	Во всех лесах	Бычок, забалуй
Груздь	июль-август	В лиственных и смешанных лесах	Грузель, сухарь
Свинушка	июль-август	В хвойных и лиственных лесах по опушкам	
Волнушка	июль-август	В смешанных и березовых лесах	Волжанка

По пищевой и товарной ценности съедобные грибы подразделяют на четыре категории:

I – белые, грузди (настоящие и желтые), рыжики;

II – подосиновики, подберезовики, маслята, грузди, подгруздки, шампиньоны обыкновенные;

III – моховики, лисички, грузди черные, опята, белянки, валуи, волнушки, шампиньоны полевые, сыроежки, строчки, сморчки;

IV – скрипицы, горькушки, грузди перечные, шампиньоны лесные, свинушки.

Сроки массового появления грибов растянуты во времени, поэтому натурный учет грибоносных площадей по результатам натурной инвентаризации лесного фонда необъективен.

Урожайность и запасы грибов определяются по итогам таблиц классов возраста – таблица «Распределение лесных земель по группам типов леса» и нормативной таблице Б20.

На основании таблицы и данных натурной таксации производят расчет ежегодных запасов наиболее ценных в пищевом отношении видов при низком, среднем и высоком урожаях, что дает возможность в каждом году межревизионного периода судить о реальных запасах грибов в зависимости от степени их плодоношения.

Таблица Б20

Шкала биологической урожайности грибов в основных группах типов лесорастительных условий

Тип леса	Преобладающая порода	Сезонная урожайность, кг/га			Среднегодовая урожайность, кг/га
		плохая	средняя	хорошая	
1	2	3	4	5	6
Лишайниковый и толокнянковый	Сосна	10	25	50	25
Бруснично-зеленомошный	Сосна	12	30	60	30
Черничниковый	Сосна	16	40	80	40
Вейниково-черничниковый и орляковый	Сосна	18	45	90	45
Бруснично-зеленомошный	Береза	24	60	120	60
Черничниковый, зеленомошно-черничниковый	Береза	40	100	200	100
Бруснично-зеленомошный	Осина	20	50	100	50
Черничниковый	Осина	30	75	150	75

Критериями для ориентировочной оценки урожайности грибов (включая случаи ретроспективного анализа) по трем категориям могут служить предложения Козьякова (1981):

низкая – грибы в течение вегетационного периода встречаются единично, приемка грибов заготовительными пунктами не производится, местное население заготавливает грибы в небольшом количестве для собственных нужд;

средняя – грибы отдельных видов встречаются в большом количестве, работают заготовительные и грибоварные пункты, местное население ведет заготовку грибов для собственных нужд, продажи на рынках и сдачи на заготовительные пункты;

высокая – грибы в летне-осенний сезон встречаются повсеместно и обильно.

В расчеты не включаются лиственные молодняки до 10-летнего и ельники до 20-летнего возраста (как низкопродуктивные грибные угодья).

Для более полного использования грибных ресурсов учитываются в натуре и включаются в учет не только общеизвестные съедобные грибы, но и малособираемые населением, имеющие пищевую ценность и высокую урожайность грибы (серушка, груздь черный, лисичка настоящая и др.).

Данные о величине урожаев грибов редуцируются на грибоносную площадь насаждений. Общие биологические запасы грибов определяют по валовому (суммарному) урожаю всех съедобных грибов.

Средняя урожайность грибов на 1 га грибоносной площади составляет 50 кг.

При расчетах эксплуатационных запасов учитывают потери биологического урожая на «червивость». Условно принято для всех видов грибов считать процент «червивости» равным 50 %.

Доступные и возможные для заготовок запасы грибов определяются аналогично запасам ягод.

Заготовка лекарственных растений. Комплексная система охраны и воспроизводства лекарственного сырья включает в себя следующие группы мероприятий:

исследовательские – учет запасов сырья и картирования основных зарослей и массивов важнейших видов лекарственных растений;

организационные – планирование размеров и районов заготовок в первую очередь для видов с ограниченным распространением и небольшими запасами сырья;

административные – организация заказников и ограничение сбора для редких видов лекарственного растительного сырья;

воспитательные – разъяснительная работа о значении лекарственных растений, необходимости охраны лекарственных ресурсов;

культивационные – окультивирование важнейших видов сырья;

технические – рациональное ведение заготовок, соблюдение установленных способов и сроков сбора сырья, оставление маточников и подземных частей молодых экземпляров и др.

Из 190 видов лекарственных растений нашей страны, разрешенных к использованию в научной медицине, около 65% составляют дикорастущие, значительная часть которых произрастает в лесах. Кроме того, сотни видов лесных растений используются в народной (традиционной) медицине. При расчётах запасов лекарственного сырья рекомендуется использовать нормативы, указанные в таблицах Б21, Б22.

Таблица Б21

Запас лекарственного сырья на 1 га (в кг воздушно-сухой/сырой вес)

Вид лекарственного сырья	Проективное покрытие, в %							
	10	20	30	40	50	60	70	80
1	2	3	4	5	6	7	8	9
Брусника:	360	720	1080	1450	1790	2170	3530	2890
надземная фитомасса	770	1540	2300	3080	3800	4620	5390	6160
листья	330	500	750	1000	1240	1500	1750	1990
	530	1060	1590	2130	2620	3190	3720	4250
Толокнянка:	740	1480	2210	2960	3570	4180	4790	6400
надземная фитомасса	1480	2950	4430	5920	7150	8360	9580	10800
листья	520	1040	1550	2070	2500	2930	3350	3780
	1040	2070	3100	4140	5000	5850	6700	7560
Черника:	50	100	150	190	240	290	340	390
листья	120	240	360	480	600	720	840	970

Таблица Б22

Ориентировочный процент выхода воздушно-сухого сырья из свежесобранных лекарственных растений

№ п/п	Название растения	Вид сырья	Выход воздушно-сухого сырья, %			
			экспериментальные данные	справочник по заготовкам, 1985 г.	другие литературные данные	
1	2	3	4	5	6	
1	Аир обыкновенный	Корневища	38 ± 1	30	25	30
2	Багульник болотный	Трава		32-26		
3	Береза повислая (береза белая)	Почки		40	30.3	
4	Бессмертник песчаный	Соцветия	46 ± 2	25-30	23-25	33
5	Боярышник	Цветки		18-20		
6	Боярышник	Плоды		25		
7	Брусника	Листья	56 ± 1	45		45
8	Валериана лекарственная	Корневища с корнями	35 ± 3	25	22-36	25
9	Калина обыкновенная	Кора		40		
10	Кровохлебка лекарственная	Корневища с корнями		25		
11	Крушина ломкая	Кора		40	37	
12	Малина обыкновенная	Плоды		16-18	20	
13	Мать-и-мачеха	Листья	18 ± 1	15	19-20	15
14	Можжевельник обыкновенный	Шишкоягоды		30		
15	Пижма обыкновенная	Соцветия		25		
16	Плаун булавовидный (и др. виды)	Споры		6-7		
17	Подорожник большой	Листья	20 ± 1		22-23	15
18	Полынь горькая	Трава		22		
19	Полынь горькая	Листья		24-25		
20	Пустырник сердцелистный	Трава		25		
21	Рябина обыкновенная	Плоды				
22	Смородина черная	Плоды		18-20		
23	Сосна обыкновенная	Почки		40		
24	Тимьян ползучий (чабрец)	Трава		25-30		
25	Сушеница топяная	Трава		23-25		
26	Толокнянка обыкновенная	Листья	60 ± 3	50		50
27	Тысячелистник обыкновенный	Трава		22		
28	Хвощ полевой	Трава		25		
29	Череда трехраздельная	Трава	19 ± 1	15	25	15
30	Черемуха обыкновенная	Плоды		42-45		
31	Черника обыкновенная	Плоды	16 ± 1	13	15-18,3	13
32	Чистотел большой	Трава		23-25		
33	Шиповник майский (и др. высоковитаминные виды)	Плоды	46 ± 2	32-35	32-35	32
34	Шиповник собачий (и др. низковитаминные виды)	Плоды	58 ± 3	32-35		23

Заготовка лекарственных растений допускается в объемах, обеспечивающих своевременное восстановление растений и воспроизводство запасов сырья.

Повторный сбор сырья лекарственных растений в одной и той же заросли (угодье) допускается только после полного восстановления запасов сырья конкретного вида растения.

При отсутствии данных о сроках ведения повторных заготовок сырья для какого-либо вида лекарственного растения рекомендуется руководствоваться следующим:

заготовка соцветий и надземных органов («травы») однолетних растений проводится на одной заросли один раз в 2 года;

надземных органов («травы») многолетних растений – один раз в течение 4-6 лет;

подземных органов большинства видов лекарственных растений – не чаще одного раза в 15-20 лет.

При заготовке древесных соков - нормативы количества высверливаемых каналов в зависимости от диаметра ствола деревьев и класса бонитета насаждения; при заготовке папоротника-орляка - параметры куста (высота, возраст).

Заготовка березового сока. Более или менее устойчивых сроков начала и окончания соковыделения у берез нет, они зависят от сочетания многих факторов, поэтому фазу начала соковыделения устанавливают, прокалывая шилом кору с захватом древесины на глубину 1-1,5 см. День появления из проколов первых капель сока открывает фазу соковыделения.

Началом соковыделения считается тот день, когда в эту фазу вступит не менее 10 % экземпляров, массовое сокодвижение – при 50 %.

Окончанием сокодвижения считается день, когда выход сока прекращается примерно у 50 % деревьев. Признаки начала брожения – помутнение сока, появление белого налета в каналах и на приспособлениях для сбора сока. Биологическая продолжительность сокодвижения колеблется от 27 до 35 дней, а период подсочки для использования сока в хозяйственных целях – от начала соковыделения до начала брожения – в среднем 15–20 дней.

Заготовка березового сока допускается на участках спелого леса не ранее чем за 5 лет до рубки.

Заготовка березового сока осуществляется способом подсочки в насаждениях, где проводятся выборочные рубки, разрешается с деревьев, намеченных в рубку.

Для подсочки подбираются участки здорового леса I-III классов бонитета с полнотой не менее 0,4 и количеством деревьев на одном гектаре не менее 200 штук. В подсочку назначают деревья диаметром на высоте груди 20 см и более.

Сверление канала производят на высоте 20-35 см от корневой шейки дерева. В тех случаях, когда на дереве делается два и более подсочных отверстия, они располагаются на одной стороне ствола на расстоянии 8-15 см одно от другого с тем расчетом, чтобы сок стекал в один приемник.

При определении нормы нагрузки дерева, то есть количества, высверливаемых в нем каналов, рекомендуется руководствоваться следующими показателями (таблица Б23).

Таблица Б23

Нормативы количества высверливаемых каналов при заготовке березового сока

Диаметр дерева на высоте груди, см	Количество каналов при подсочке, шт.	Примечание
1	2	3
20-22	1	За год до рубки разрешается подсочка деревьев с диаметром16 см при следующих нормах нагрузки: 16-20 см – 1 канал 21-24 см – 2 канала 25 см и более – 3 канала
23-27	2	
28 - 32	3	
33 и более	3	

После окончания сезона подсочки отверстия должны быть промазаны живичной пастой или закрыты деревянной пробкой и замазаны варом, садовой замазкой или глиной с известью для предупреждения заболевания деревьев.

В последующие годы каналы сверлят на уровне каналов первого года подсочки с интервалом 10 см в ту или другую сторону по окружности ствола дерева.

Заготовка березового сока должна производиться способами, обеспечивающими сохранение технических свойств древесины.

Заготовка папоротника-орляка. Съедобным побегом папоротника орляка считается целый, не поврежденный побег (ваий), на верхушке которого должно быть не более трех нераспустившихся листков - так называемый «тройничок».

Заготовка сырья папоротника орляка ведется на одном участке в течение 3-4 лет. Затем следует перерыв для восстановления заросли: при одноразовом (за сезон) сборе сырья – 2-3 года, двухразовом – 3-4 года.

Оптимальная высота побегов папоротника-орляка, пригодных к сбору, - от 20-25 см до 30-40 см в зависимости от района заготовки и условий произрастания. Побеги обламывают у самого основания.

Запрещается вырывать растения с корнями, повреждать листья (вайи) и корневища папоротника.

В таблице Б24 приведена средняя продуктивность одного гектара орляковых ценозов.

Таблица Б24

Средняя продуктивность 1 га орляковых ценозов

Показатели	Густота стояния вай				
	очень густое	густое	среднее	редкое	очень редкое
1	2	3	4	5	6
Число вай, тыс.шт.	161-200	121-160	81-120	41-80	1-40
Число вай основного слоя, тыс.шт.	81-100	61-80	41-60	21-40	0,5-20
Фитомасса взрослых вай, кг	8500	6600	4700	2800	900
Фитомасса побегов, кг	1350	1000	750	450	150
Фитомасса побегов основного слоя, кг	950	700	520	310	100
Биологический урожай, кг	890	660	490	290	100
Эксплуатационный урожай, кг	620	460	340	200	60
Расчетный размер пользования, кг	310	270	200	120	30

Примечания:

1. Фитомасса побегов – масса в момент созревания урожая.
2. Биологический урожай – масса продукта, произведенного за сезон.
3. Эксплуатационный урожай – масса продукта в промысловом слое (составляет 70 % биологического урожая).
4. Расчетный размер пользования – размер допустимого ежегодного пользования.

Сроки использования лесов для заготовки пищевых лесных ресурсов и сбора лекарственных растений

В соответствии с частью 3 статьи 72 Лесного кодекса Российской Федерации договор аренды лесного участка, находящегося в государственной или муниципальной собственности, заключается по результатам торгов на право заключения договора для заготовки пищевых лесных ресурсов и сбора лекарственных растений заключается на срок от десяти до сорока девяти лет.

Граждане имеют право свободно и бесплатно пребывать в лесах и для собственных нужд осуществлять заготовку пищевых лесных ресурсов и сбор лекарственных растений.

5. Нормативы, параметры и сроки использования лесов для осуществления видов деятельности в сфере охотничьего хозяйства

Использование лесов для осуществления видов деятельности в сфере охотничьего хозяйства осуществляется на основании охотхозяйственных соглашений с предоставлением или без предоставления лесных участков (часть 1 статьи 36 Лесного кодекса Российской Федерации).

Использование лесов для осуществления видов деятельности в сфере охотничьего хозяйства без предоставления лесных участков допускается в случае, если осуществление указанных видов деятельности не влечёт за собой проведение рубок лесных насаждений или создание объектов охотничьей инфраструктуры (часть 2 статьи 36 Лесного кодекса Российской Федерации).

Для осуществления видов деятельности в сфере охотничьего хозяйства лесные участки, находящиеся в государственной или муниципальной собственности, предоставляются юридическим лицам, индивидуальным предпринимателям в соответствии со статьей 9 Лесного кодекса Российской Федерации.

На лесных участках, предоставленных для осуществления видов деятельности в сфере охотничьего хозяйства, допускается создание объектов охотничьей инфраструктуры, являющейся временными постройками, в том числе ограждений (часть 4 статьи 36 Лесного кодекса Российской Федерации).

Правила использования лесов для осуществления видов деятельности в сфере охотничьего хозяйства и перечень случаев использования лесов в указанных целях без предоставления лесных участков устанавливаются уполномоченным федеральным органом исполнительной власти (часть 5 статьи 36 Лесного кодекса Российской Федерации).

Договор аренды лесного участка, находящегося в государственной или муниципальной собственности, в случаях, предусмотренных статьей 36 Лесного кодекса Российской Федерации заключается на срок не превышающий срок действия, соответствующего охотхозяйственного соглашения.

Осуществление видов деятельности в сфере охотничьего хозяйства осуществляется в соответствии с:

Федеральным законом от 24.04.1995 № 52-ФЗ «О животном мире»;

Федеральным законом от 24.07.2009 № 209-ФЗ «Об охоте и о сохранении охотничьих ресурсов, и о внесении изменений в отдельные законодательные акты Российской Федерации» (далее по тексту Федеральный закон от 24.07.2009 № 209-ФЗ);

приказом Минприроды России от 24.07.2020 № 477 «Об утверждении Правил охоты»;

приказом Минприроды России от 24.12.2010 № 560 «Об утверждении видов и состава биотехнических мероприятий, а также порядка их проведения в целях сохранения охотничьих ресурсов»;

приказом Минприроды России от 08.12.2011 № 948 «Об утверждении Методики исчисления размера вреда, причиненного охотничьим ресурсам;

приказом Минприроды России от 27.01.2022 № 49 «Об утверждении нормативов допустимого изъятия охотничьих ресурсов, нормативов биотехнических мероприятий и о признании утратившим силу приказа Министерства природных ресурсов и экологии Российской Федерации от 25 ноября 2020 г. № 965»;

Законом Иркутской области от 18.06.2010 № 46-ОЗ «Об отдельных вопросах в сфере охоты, сохранения охотничьих ресурсов и среды их обитания в Иркутской области».

Нормативы установления защитных зон в сфере охотничьего хозяйства, согласно пункту 23 Лесоустроительной инструкции, приведены в таблице В1.

Пользование объектами животного мира в Ангарском лесничестве Иркутской области в установленном законом порядке осуществляют на 01.01.2023 года:

№№ п/п	Наименование охотпользователя	Почтовый адрес, номер контактного телефона (при наличии), адрес электронной почты (при наличии)	Площадь закреплен ных охотничьих угодий, тыс. га	Сведения об охотничьих угодьях, закрепленных на основании охотхозяйственных соглашений			Сведения об охотничьих угодьях, предоставленных на основании долгосрочных лицензий на пользование животным миром (указываются сведения об охотничьих угодьях, в отношении которых охотхозяйственные соглашения не заключены)			
				серия, номер	дата заключения	срок действия, лет	площадь охотничьего угодья, тыс. га	серия, номер	дата	срок действия
1	2	3	4	5	6	7	8	9	10	11
1.	Балаганское районное отделение Иркутской областной общественной организации охотников и рыболовов	666391, пос. Балаганск Балаганского района Иркутской области, ул. Чехова, д. 1, т.89500528321, urik-hhh@mail.ru	397,600	№ 90	04.04.2018	49				

В таблице Б25 приведен видовой состав охотничьих ресурсов и показатели их плотности населения в Балаганском районе Иркутской области в 2017-2023 годах (данные зимнего маршрутного учета и других специальных методов учета).

Таблица Б25

Видовой состав охотничьих ресурсов и показатели их плотности населения в Балаганском районе Иркутской области в 2017-2023 годах (данные зимнего маршрутного учета и других специальных методов учета)

№ п.п.	Виды охотничье-промысловых животных	Плотность населения объектов животного мира, отнесённых к объектам охоты (особей/1000 га)						
		2017 г.	2018 г.	2019 г.	2020 г.	2021 г.	2022 г.	2023 г.
1	2	3	4	5	6	7	8	9
1.	Лось	0,70	0,94	0,97	0,87	0,94	0,95	0,98
2.	Благородный олень	0,98	0,99	1,08	1,22	1,27	1,32	1,36
3.	Косуля	1,06	1,64	1,70	1,55	1,62	1,56	1,56
4.	Кабарга	0,87	0,95	1,19	1,19	1,22	1,31	0,98
5.	Северный олень							
6.	Соболь	0,59	0,68	0,75	0,58	0,58	0,56	0,58
7.	Белка	2,83	3,92	3,61	3,85	4,85	5,21	4,91
8.	Волк	0,01	0,03	0,04	0,02	0,04	0,04	0,04
9.	Горностай							
10.	Заяц-беляк	1,33	1,72	1,95	1,68	1,81	1,66	1,54
11.	Заяц-русак	0,23	0,15	0,29	0,22	0,12	0,12	0,13
12.	Колонок		0,02	0,03				
13.	Росомаха	0,01		0,01	0,01	0,01	0,008	0,01
14.	Рысь	0,02	0,01	0,02	0,01	0,02	0,02	0,03
15.	Лисица	0,10	0,17	0,26	0,30	0,32	0,31	0,34
16.	Глухарь	20,47	6,08	6,83	5,24	6,99	5,93	7,18
17.	Рябчик	32,66	16,76	21,83	18,32	30,34	26,77	12,37
18.	Тетерев	18,27	10,65	10,88	12,37	14,10	14,52	16,12
19.	Медведь	0,17	0,29	0,30	0,23	0,27	0,26	0,28
20.	Бородатая куропатка							
21.	Норка							
22.	Выдра*							
23.	Барсук						0,13	0,13
24.	Ондатра							

Примечание: - учетные данные отсутствуют;
*- вид внесён в Красную книгу Иркутской области.

Кроме охотничьих ресурсов, указанных в таблице Б25, на территории Балаганского района встречаются азиатский бурундук, летяга, водяная полевка, сибирский крот.

Из объектов животного мира, не отнесенных к объектам охоты, на данной территории обитает несколько видов мышевидных грызунов и насекомоядных, а также черная ворона, ворон, сойка, кукша, кедровка, сорока, обыкновенная кукушка, желна, большой пестрый дятел, трехпалый дятел и мелкие воробьинообразные птицы.

Из хищных птиц обычен черный коршун, встречаются хохлатый осоед, полевой лунь, тетеревятник, перепелятник, зимняк (пролет), обыкновенный канюк, чеглок.

Из сов возможна встреча болотной совы, ястребиной совы, ушастой совы, длиннохвостой неясыти, бородатой неясыти, мохноногого сыча, воробьиного сычика.

Из видов позвоночных животных, занесенных в Красные книги Российской Федерации** и Иркутской области*, подлежащих особой охране, в пределах данной территории могут быть встречены беркут**, сапсан**, кобчик*, серый журавль*, черный аист*, огарь* (места гнездования), восточный болотный лунь*, малый перепелятник*, филин*, зимородок *(на пролете).

К охотничьим ресурсам, в отношении которых осуществляется промысловая охота, относятся: лось, косуля, благородный олень, дикий северный олень, кабарга, кабан, бурый медведь, соболь, норка, ондатра, белка, волк, рысь, лисица, росомаха, горностай, колонок, заяц-беляк, рябчик, глухарь, тетерев, белая куропатка, утки.

Учитывая отсутствие нормативно-правовых актов федеральных органов исполнительной власти, уполномоченных в области лесных отношений, устанавливающих границы особо-защитных участков лесов на территории Иркутской области, сведения о глухариных токах не приводятся.

Местоположение глухариных токов будет определяться в процессе лесоустроительных работ, согласно приказу Минприроды Россииот 29.03.2018 № 122 «Об утверждении Лесоустроительной инструкции».

Информация об охотпользователях, границах и площадях закрепленных и общедоступных охотничьих угодий отражена в схеме размещения, использования и охраны охотничьих угодий на территории Иркутской области, утвержденной указом Губернатора Иркутской области от 04.02.2019 № 22-уг.

Схемой территориального планирования Иркутской области, утвержденной постановлением Правительства Иркутской области от 02.11.2012 № 607-пп в Иркутской области зарезервированы участки под планируемые особо охраняемые природные территории регионального значения.

Перечень мест традиционного проживания и традиционной хозяйственной деятельности коренных малочисленных народов указан в распоряжении Правительства Российской Федерации от 08.05.2009 № 631-р.

Данные о межрегиональных миграционных путях и местах размещения зимних концентраций диких копытных животных показаны на рисунке 1, размещение основных мест обитания хищных птиц и места прохождения их осенних миграций - на рисунке 2, пути миграций, массового гнездования, зимовок и остановок на отдых прибрежных птиц - на рисунке 3.

Рисунок 1

Схема межрегиональных миграционных путей диких копытных животных и мест размещения зимних концентраций диких копытных животных на территории Иркутской области

Масштаб 1:5 350 000

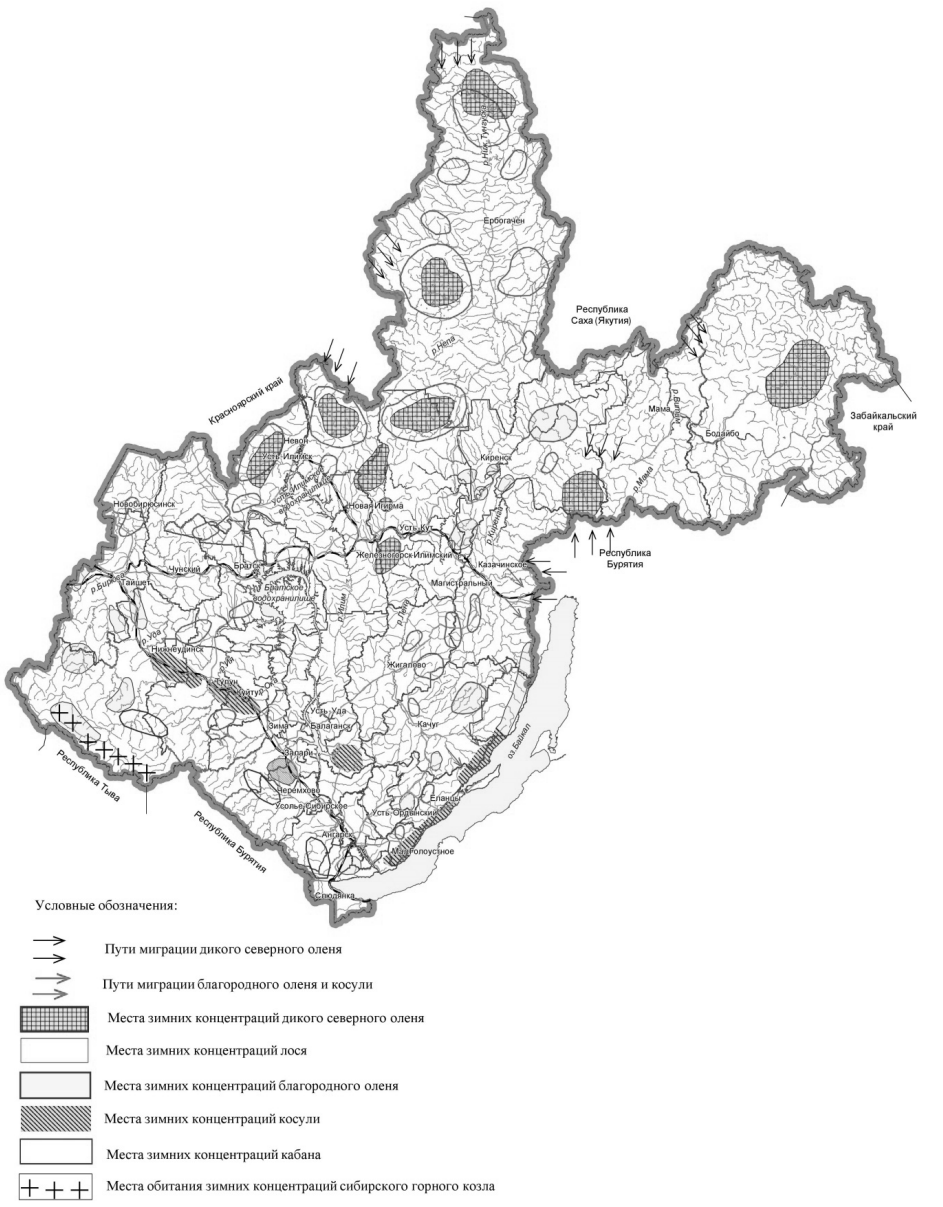

Рисунок 2

Схема размещения основных мест обитания хищных птиц и мест прохождения их осенних миграций на территории Иркутской области

Масштаб 1:5 350 000

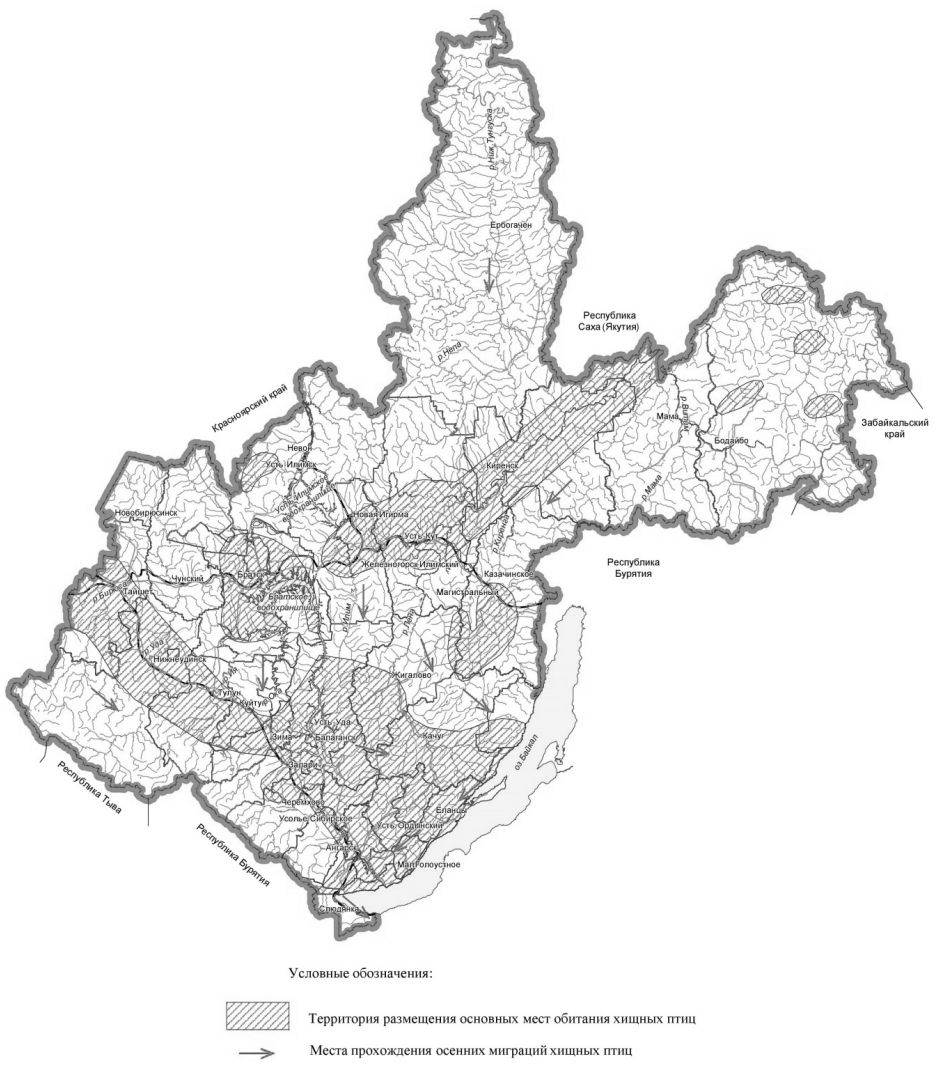

Рисунок 3

Схема путей миграций, массового гнездования, зимовок и остановок на отдых прибрежных птиц Иркутской области

масштаб 1:5 350 000

Условные обозначения:

-основные миграционные пути;

I - Байкало - Ангаро -Енисейский;

II - Торейско - Киренгско - Тунгусский;

VI - Байкало - Ангаро - Тунгусский;

- второстепенные миграционные пути;

- участки массовых гнездовий, зимовок и остановок на отдых прибрежных птиц (не менее 20 тыс. особей)

Следует отметить, что на территории Иркутской области в целом сезонные межрегиональные миграции наиболее выражены только у северного оленя, в меньшей степени - у благородного оленя, косули и лося.

Лось, в силу его экологических особенностей, в меньшей степени зависим от глубины снегового покрова, поэтому ярко выраженные миграции у этого зверя не отмечаются, а, как правило, наблюдаются подвижки из летних биотопов в зимние (поймы рек с неглубоким снегом, гари и вырубки).

Согласно Закону Иркутской области от 18.06.2010 № 46-ОЗ «Об отдельных вопросах в сфере охоты, сохранения охотничьих ресурсов и среды их обитания в Иркутской области» охотпользователь имеет право:

добывать и организовывать добычу охотничьих ресурсов, предоставленных ему в пользование в соответствии с охотхозяйственным соглашением;

перерабатывать продукцию, полученную в процессе охоты, и производить изделия из этой продукции, осуществлять их реализацию;

заключать договоры об оказании услуг в сфере охотничьего хозяйства с физическими лицами, юридическими лицами и индивидуальными предпринимателями;

предоставлять услуги, связанные с охотой и ведением охотничьего хозяйства, использованием охотничьей инфраструктуры в закрепленных охотничьих угодьях;

представлять заявки в уполномоченный орган исполнительной власти области для определения квоты добычи охотничьих ресурсов в отношении закрепленного охотничьего угодья;

выдавать разрешения на добычу охотничьих ресурсов в пределах установленных квот, норм добычи и пропускной способности, закрепленных за охотпользователем охотничьих угодий;

воздействовать на охотничьи угодья с целью улучшения состояния охотничьих ресурсов по согласованию с собственниками земельных участков, землевладельцами, землепользователями, владельцами лесного фонда и уполномоченным органом исполнительной власти области;

осуществлять производственный охотничий контроль в закрепленных за ним охотничьих угодьях, в том числе проверять документы, удостоверяющие право на охоту, у охотника, заключившего с охотпользователем договор об оказании услуг в сфере охотничьего хозяйства;

составлять и направлять сообщения в уполномоченный орган исполнительной власти области об административных правонарушениях в сфере охоты и ведения охотничьего хозяйства;

создавать и поддерживать в закрепленных охотничьих угодьях охотничью инфраструктуру, вести подсобное хозяйство, связанное с охотой и ведением охотничьего хозяйства;

обжаловать в судебном порядке решение об установлении квоты добычи охотничьих ресурсов в закрепленном охотничьем угодье;

осуществлять иные права, предусмотренные федеральными законами, законами области и охотхозяйственными соглашениями.

Охотпользователь обязан:

соблюдать условия охотхозяйственного соглашения;

осуществлять деятельность по сохранению и использованию охотничьих ресурсов и среды их обитания;

не допускать разрушения или ухудшения качества охотничьих угодий;

оказывать помощь органам государственной власти области, в том числе должностным лицам уполномоченного органа исполнительной власти области, в осуществлении охраны охотничьих ресурсов;

применять гуманные способы и орудия охоты, не нарушающие целостности естественных сообществ;

осуществлять учет и оценку состояния охотничьих ресурсов и среды их обитания, а также осуществлять учет добытых охотничьих ресурсов;

организовывать и проводить мероприятия по сохранению охотничьих ресурсов и среды их обитания и созданию охотничьей инфраструктуры;

не допускать нарушений прав других природопользователей;

осуществлять иные обязанности, предусмотренные федеральными законами, законами области и охотхозяйственными соглашениями.

При разработке мероприятий по охране объектов животного мира следует руководствоваться следующими законодательными и нормативными правовыми актами:

Лесным кодексом Российской Федерации;

статьями 49, 60, 77, 78 Федерального закона от 10.01.2002 № 7-ФЗ «Об охране окружающей среды»;

статьями 22, 24, 28 Федерального закона от 24.04.1995 № 52-ФЗ «О животном мире»;

статьей 51 Федерального закона от 24.07.2009 № 209-ФЗ;

требованиями по предотвращению гибели объектов животного мира при осуществлении производственных процессов, а также при эксплуатации транспортных магистралей, трубопроводов, линий связи и электропередачи, утверждёнными постановлением Правительства Российской Федерации от 13.08.1996 № 997;

указом Губернатора Иркутской области от 29.05.2019 № 112-уг «Об утверждении лесного плана Иркутской области на 2019-2028 годы» (раздел 3.6 «Информация о потенциале лесов для осуществления видов деятельности в сфере охотничьего хозяйства»);

приказом Рослесхоза от 29.02.2012 № 69 «Об утверждении состава проекта освоения лесов и порядка его разработки»;

приказом Минприроды России от 08.12.2011 № 948 (Методика исчисления размера вреда, причиненного охотничьим ресурсам);

приказом Минприроды России от 28.04.2008 № 107 (Методика исчисления размера вреда, причиненного объектам животного мира, занесенным в Красную книгу Российской Федерации, а также иным объектам животного мира, не относящимся к объектам охоты и рыболовства и среде их обитания);

требованиями по предотвращению гибели объектов животного мира, за исключением объектов животного мира, находящихся на ООПТ федерального значения, при осуществлении производственных процессов, а также при эксплуатации транспортных магистралей, трубопроводов, линий связи и электропередачи на территории Иркутской области, утверждёнными постановлением Правительства Иркутской области от 23.07.2014 № 360-пп.

В качестве мероприятий, направленных на охрану объектов животного мира и среду их обитания могут служить следующие:

исключение из плана рубок участков охотничьих угодий, где находятся места размножения (глухариные тока, места отела копытных), места нагула, отдыха и пути миграции диких животных, а также участки их сезонной концентрации в период вскармливания молодняка или в период зимовки, и пр.;

запрет на движение транспортных средств вне технологических дорог, установленных проектом освоения лесов;

запрет на содержание собак в вахтовых поселках или на лесозаготовительных делянах;

исключение фактов нахождения работников-арендаторов лесных участков в охотничьих угодьях с огнестрельным охотничьим оружием и орудиями лова без разрешительных документов на право охоты;

хранение и складирование горюче-смазочных материалов (далее по тексту – ГСМ) только в специально оборудованных для этого местах (на площадках), гарантирующих предотвращение заболеваний и гибели объектов животного мира, ухудшения среды их обитания;

запрет на выжигание растительности в границах арендованных участков;

запрет на складирование отходов производства, бытовых и пищевых отходов на лесных участках, предоставленных в аренду.

Учитывая, что в результате хозяйственной деятельности происходит существенное изменение условий обитания охотничьих ресурсов, звери и птицы навсегда (или временно) покидают привычные участки обитания, отмечается их гибель, существенное сокращение численности на данной территории, снижение продуктивности их популяций, а также репродуктивной функции отдельных особей министерство лесного комплекса Иркутской области предлагает разработать и представить на рассмотрение расчеты ущерба объектам животного мира (охотничьим ресурсам) и среде их обитания от хозяйственной деятельности.

Сроки добывания охотничье-промысловых животных установлены приказом Минприроды России от 24.07.2020 № 477 «Об утверждении Правил охоты».

Исполнительный орган государственной власти, осуществляющий функции по управлению в сфере охраны и использования объектов животного мира, в том числе в сфере охоты, сохранения охотничьих ресурсов и среды их обитания в Иркутской области по согласованию с Министерством природных ресурсов Российской Федерации вправе осуществить корректировку сроков добывания объектов животного мира в пределах 2 недель раньше или 2 недель позже сроков, установленных Правительством Российской Федерации.

Нормы допустимой добычи охотничьих ресурсов на одного охотника в охотничьих угодьях Иркутской области, за исключением особо охраняемых природных территорий федерального значения, при осуществлении любительской, спортивной и промысловой охоты утверждаются исполнительным органом государственной власти, осуществляющим функции по управлению в сфере охраны и использования объектов животного мира, в том числе в сфере охоты, сохранения охотничьих ресурсов и среды их обитания в Иркутской области ежегодно.

Лимиты добычи охотничьих ресурсов и квоты их добычи на территории Иркутской области, за исключением лимитов и квот добычи охотничьих ресурсов, находящимся на особо охраняемых природных территориях федерального значения, утверждаются Губернатором Иркутской области.

Перечень и нормы проведения биотехнических мероприятий

Виды и состав биотехнических мероприятий, а также порядок их проведения в целях сохранения охотничьих ресурсов утверждены приказом Минприроды России от 24.12.2010 № 560.

К биотехническим мероприятиям относятся меры по поддержанию и увеличению численности охотничьих ресурсов.

В охотничьих угодьях проводятся следующие виды биотехнических мероприятий:

Предотвращение гибели охотничьих ресурсов:

предотвращение незаконной добычи охотничьих ресурсов, а также разрушения и уничтожения среды их обитания;

изъятие хищных животных (за исключением объектов животного мира, отнесенных к охотничьим ресурсам, а также млекопитающих и птиц, занесенных в Красную книгу Российской Федерации и (или) в красные книги субъектов Российской Федерации), влияющих на сокращение численности охотничьих ресурсов;

предотвращение гибели охотничьих ресурсов при эксплуатации транспортных средств и осуществлении производственных процессов;

создание в охотничьих угодьях зон охраны охотничьих ресурсов.

Подкормка охотничьих ресурсов и улучшение кормовых условий среды их обитания:

выкладка кормов;

создание искусственных водопоев;

создание сооружений для выкладки кормов;

устройство кормовых полей.

Улучшение условий защиты и естественного воспроизводства охотничьих ресурсов:

создание защитных посадок растений;

устройство искусственных мест размножения, жилищ, укрытий охотничьих ресурсов;

создание искусственных водоемов. Расселение охотничьих ресурсов:

акклиматизация и реакклиматизация охотничьих ресурсов; расселение охотничьих ресурсов;

размещение охотничьих ресурсов в среде их обитания, выращенных в полувольных условиях и искусственно созданной среде обитания.

Биотехнические мероприятия проводятся в закрепленных и общедоступных охотничьих угодьях.

Нормативы объемов биотехнических мероприятий в закрепленных охотничьих угодьях определяются юридическими лицами и индивидуальными предпринимателями, заключившими охотхозяйственные соглашения, или у которых право долгосрочного пользования животным миром возникло на основании долгосрочных лицензий на пользование объектами животного мира.

Нормативы объемов биотехнических мероприятий в общедоступных охотничьих угодьях определены Схемой размещения, использования и охраны охотничьих угодий на территории Иркутской области, утвержденной Указом Губернатора Иркутской области от 04.02.2019 № 22-уг».

В таблице Б26 приведены виды мероприятий биотехнического характера, необходимые для ведения охотничьего хозяйства.

Таблица Б26

Рекомендуемые виды биотехнических мероприятий

№п/п	Виды мероприятий	Ед.изм.	Ежегодный объём мероприятий
1	2	3	4
1.	Устройство солонцов:		-
	для лося	шт.	
	для зайцев	шт.	
2.	Устройство галечников и порхалищ	шт.	
3.	Подрубка осины, ивы	$м^3$	
4.	Устройство подкормочных площадок	шт.	

Перечень разрешенных для размещения объектов охотничьей инфраструктуры

На лесных участках, предоставленных для осуществления видов деятельности в сфере охотничьего хозяйства, допускается создание охотничьей инфраструктуры, являющихся временными постройками, в том числе ограждений в соответствии с Федеральным Законом от 24.07.2009 № 209-ФЗ «Об охоте и о сохранении охотничьих ресурсов, и о внесении изменений в отдельные законодательные акты Российской Федерации».

В соответствии со статьей 53 Федерального закона «Об охоте и о сохранении охотничьих ресурсов, и о внесении изменений в отдельные законодательные акты Российской Федерации» распоряжением Правительства Российской Федерации от 11.07.2017 № 1469-р утвержден Перечень объектов, относящихся к охотничьей инфраструктуре.

В состав объектов, относящихся к охотничьей инфраструктуре, включены:

вольер, питомник диких животных, ограждения для содержания и разведения охотничьих ресурсов в полувольных условиях и искусственно созданной среде обитания;

егерский кордон;

охотничья база.

Содержание охотничьей инфраструктуры в закрепленных охотничьих угодьях обеспечивается юридическими лицами и индивидуальными предпринимателями, заключившими охотхозяйственные соглашения.

Продолжение в № 117

МИНИСТЕРСТВО ПРИРОДНЫХ РЕСУРСОВ И ЭКОЛОГИИ ИРКУТСКОЙ ОБЛАСТИ

П Р И К А З

7 мая 2024 года **№ 66-27-мпр**

Иркутск

Об установлении зоны санитарной охраны Азейского водозабора подземных вод (скв. 1879 (1), 26-230 (2), 1 (3))

В соответствии со статьей 18 Федерального закона от 30 марта 1999 года № 52-ФЗ «О санитарно-эпидемиологическом благополучии населения», статьей 106 Земельного кодекса Российской Федерации от 25 октября 2001 года № 136-ФЗ, пунктом 1 постановления Правительства Иркутской области от 12 ноября 2018 года № 822-пп«Об уполномоченном исполнительном органе государственной власти Иркутской области и признании утратившими силу отдельных нормативных правовых актов Иркутской области», Положением о министерстве природных ресурсов и экологии Иркутской области, утвержденным постановлением Правительства Иркутской области от 29 декабря 2009 года № 392/171-пп, учитывая санитарно-эпидемиологическое заключение Управления Федеральной службы по надзору в сфере защиты прав потребителей и благополучия человека по Иркутской области от 4 декабря 2014 года № 38.ИЦ.06.000.Т.001054.12.14, руководствуясь статьей 21 Устава Иркутской области

ПРИКАЗЫВАЮ:

1. Установить зону санитарной охраны Азейского водозабора подземных вод (скв. 1879 (1), 26-230 (2), 1 (3)).

2. Настоящий приказ подлежит официальному опубликованию в общественно-политической газете «Областная», сетевом издании «Официальный интернет-портал правовой информации Иркутской области» (https://www.ogirk.ru/pravo/reestr), а также на «Официальном интернет-портале правовой информации» (www.pravo.gov.ru).

Министр природных ресурсов и экологии Иркутской области С.М. Трофимова

ПРИЛОЖЕНИЕ № 1
к приказу министерства природных ресурсов
и экологии Иркутской области
от 7 мая 2024 года № 66-27-мпр

ГРАНИЦА ЗОНЫ САНИТАРНОЙ ОХРАНЫ АЗЕЙСКОГО ВОДОЗАБОРА ПОДЗЕМНЫХ ВОД (СКВ. 1879 (1), 26-230 (2), 1 (3))

1. Описание границы первого пояса зоны санитарной охраны.

Водозабор представляет собой 3 эксплуатационные скважины.

Граница первого пояса зоны санитарной охраны Азейского водозабора подземных вод (скв. 1879 (1), 26-230 (2), 1 (3)) устанавливается на расстоянии 30 м.

Каталог координат первого пояса зоны санитарной охраны скважины 1879 (1)

Система координат МСК-38, зона 2

Обозначение характерных точек границ	Координаты, м	
	X	У
1	628554.11	2295814.86
2	628557.23	2295814.58
3	628560.31	2295813.97
4	628563.31	2295813.04
5	628566.20	2295811.81
6	628568.94	2295810.28
7	628571.51	2295808.47
8	628573.87	2295806.40
9	628576.01	2295804.10
10	628577.89	2295801.59
11	628579.50	2295798.89
12	628580.82	2295796.04
13	628581.83	2295793.07
14	628582.53	2295790.01
15	628582.90	2295786.89
16	628582.95	2295783.75
17	628582.67	2295780.63
18	628582.06	2295777.55
19	628581.13	2295774.55
20	628579.90	2295771.66
21	628578.37	2295768.92
22	628576.56	2295766.35
23	628574.50	2295763.99
24	628572.19	2295761.85
25	628569.68	2295759.97
26	628566.98	2295758.36
27	628564.14	2295757.04
28	628561.16	2295756.03
29	628558.10	2295755.33
30	628554.99	2295754.95
31	628551.85	2295754.91
32	628548.72	2295755.19
33	628545.64	2295755.80
34	628542.64	2295756.72
35	628539.75	2295757.96
36	628537.01	2295759.49
37	628534.44	2295761.30
38	628532.08	2295763.36
39	628529.94	2295765.67
40	628528.06	2295768.18
41	628526.45	2295770.87
42	628525.13	2295773.72
43	628524.12	2295776.70
44	628523.42	2295779.76
45	628523.05	2295782.87
46	628523.00	2295786.01
47	628523.28	2295789.14
48	628523.89	2295792.22
49	628524.82	2295795.22
50	628526.05	2295798.11
51	628527.58	2295800.85
52	628529.39	2295803.42
53	628531.46	2295805.78
54	628533.76	2295807.92
55	628536.27	2295809.80
56	628538.97	2295811.41
57	628541.82	2295812.73
58	628544.79	2295813.74
59	628547.85	2295814.44
60	628550.97	2295814.81
1	628554.11	2295814.86

Карта-схема первого пояса зоны санитарной охраны скважины 1879 (1) прилагается к настоящей границе зоны санитарной охраны Азейского водозабора подземных вод (скв. 1879 (1), 26-230 (2), 1 (3)).

Каталог координат первого пояса зоны санитарной охраны скважины 26-230 (2)

Система координат МСК-38, зона 2

Обозначение характерных точек границ	Координаты, м	
	X	У
1	628512.82	2295710.78
2	628515.95	2295710.50
3	628519.03	2295709.89
4	628522.03	2295708.97
5	628524.91	2295707.73
6	628527.65	2295706.20
7	628530.22	2295704.39
8	628532.59	2295702.33
9	628534.72	2295700.02
10	628536.60	2295697.51
11	628538.21	2295694.82
12	628539.53	2295691.97
13	628540.55	2295689.00
14	628541.24	2295685.93
15	628541.62	2295682.82
16	628541.66	2295679.68
17	628541.38	2295676.55
18	628540.77	2295673.47
19	628539.85	2295670.47
20	628538.61	2295667.58
21	628537.08	2295664.84
22	628535.27	2295662.27
23	628533.21	2295659.91
24	628530.91	2295657.78
25	628528.39	2295655.89
26	628525.70	2295654.28
27	628522.85	2295652.96
28	628519.88	2295651.95
29	628516.82	2295651.25
30	628513.70	2295650.88
31	628510.56	2295650.83
32	628507.43	2295651.12
33	628504.35	2295651.72
34	628501.35	2295652.65
35	628498.46	2295653.88
36	628495.72	2295655.41
37	628493.16	2295657.22
38	628490.79	2295659.29
39	628488.66	2295661.59
40	628486.77	2295664.10
41	628485.16	2295666.80
42	628483.85	2295669.65
43	628482.83	2295672.62
44	628482.13	2295675.68
45	628481.76	2295678.80
46	628481.71	2295681.94
47	628482.00	2295685.06
48	628482.60	2295688.14
49	628483.53	2295691.14
50	628484.77	2295694.03
51	628486.29	2295696.77
52	628488.10	2295699.34
53	628490.17	2295701.70
54	628492.47	2295703.84
55	628494.98	2295705.72
56	628497.68	2295707.33
57	628500.53	2295708.65
58	628503.50	2295709.66
59	628506.56	2295710.36
60	628509.68	2295710.74
1	628512.82	2295710.78

Карта-схема первого пояса зоны санитарной охраны скважины 26-230 (2) прилагается к настоящей границе зоны санитарной охраны Азейского водозабора подземных вод (скв. 1879 (1), 26-230 (2), 1 (3)).

Каталог координат первого пояса зоны санитарной охраны скважины 1 (3)

Система координат МСК-38, зона 2

Обозначение характерных точек границ	Координаты, м	
	X	У
1	628630.37	2295825.14
2	628631.93	2295824.95
3	628635.01	2295824.35
4	628638.01	2295823.42
5	628640.89	2295822.18
6	628643.63	2295820.65
7	628646.20	2295818.85
8	628648.57	2295816.78
9	628650.70	2295814.48
10	628652.58	2295811.97
11	628654.19	2295809.27
12	628655.51	2295806.42
13	628656.53	2295803.45
14	628657.22	2295800.39
15	628657.60	2295797.27
16	628657.64	2295794.13
17	628657.36	2295791.00
18	628656.75	2295787.92
19	628655.83	2295784.92
20	628654.59	2295782.04
21	628653.06	2295779.29
22	628651.25	2295776.73
23	628649.19	2295774.36
24	628646.89	2295772.23
25	628644.37	2295770.35
26	628641.68	2295768.74
27	628638.83	2295767.42
28	628635.86	2295766.40
29	628632.80	2295765.71
30	628629.68	2295765.33
31	628626.54	2295765.29
32	628623.41	2295765.57
33	628620.33	2295766.18
34	628617.33	2295767.10
35	628614.44	2295768.34
36	628611.70	2295769.87
37	628609.14	2295771.67
38	628606.77	2295773.74
39	628604.64	2295776.04
40	628602.75	2295778.56
41	628601.14	2295781.25
42	628599.83	2295784.10
43	628598.81	2295787.07
44	628598.11	2295790.13
45	628597.74	2295793.25
46	628597.69	2295796.39
47	628597.98	2295799.52
48	628598.58	2295802.60
49	628599.51	2295805.60
50	628600.75	2295808.48
51	628602.27	2295811.23
52	628604.08	2295813.79
53	628606.15	2295816.16
54	628608.45	2295818.29
55	628610.96	2295820.18
56	628613.66	2295821.78

Обозначение характерных точек границ	Координаты, м	
	X	У
57	628616.51	2295823.10
58	628619.48	2295824.12
59	628622.54	2295824.82
60	628624.10	2295825.04
61	628627.23	2295825.25
1	628630.37	2295825.14

Карта-схема первого пояса зоны санитарной охраны скважины 1 (3) прилагается к настоящей границе зоны санитарной охраны Азейского водозабора подземных вод (скв. 1879 (1), 26-230 (2), 1 (3)).

2. Описание границы второго пояса зоны санитарной охраны.

Граница второго пояса зоны санитарной охраны Азейского водозабора подземных вод (скв. 1879 (1), 26-230 (2), 1 (3)) принята: вверх по потоку – 166 м, вниз по потоку – 34 м, ширина захвата водозабора 2d – 155 м.

Каталог координат второго пояса зоны санитарной охраны

Система координат МСК-38, зона 2

Обозначение характерных точек границ	Координаты, м	
	X	У
1	628490.79	2295659.29
2	628493.16	2295657.22
3	628495.72	2295655.41
4	628498.46	2295653.88
5	628501.35	2295652.65
6	628504.35	2295651.72
7	628507.43	2295651.12
8	628510.56	2295650.83
9	628513.70	2295650.88
10	628516.82	2295651.25
11	628519.88	2295651.95
12	628522.85	2295652.96
13	628525.70	2295654.28
14	628528.39	2295655.89
15	628530.91	2295657.78
16	628533.21	2295659.91
17	628590.56	2295711.20
18	628592.95	2295713.25
19	628594.07	2295714.35
20	628596.15	2295716.70
21	628649.19	2295774.36
22	628651.25	2295776.73
23	628653.06	2295779.29
24	628654.59	2295782.04
25	628655.83	2295784.92
26	628656.75	2295787.92
27	628657.36	2295791.00
28	628657.64	2295794.13
29	628657.60	2295797.27
30	628657.22	2295800.39
31	628656.53	2295803.45
32	628655.51	2295806.42
33	628654.19	2295809.27
34	628652.58	2295811.97
35	628650.70	2295814.48
36	628648.57	2295816.78
37	628532.45	2295934.50
38	628373.72	2295777.87
1	628490.79	2295659.29

Карта-схема второго пояса зоны санитарной охраны прилагается к настоящей границе зоны санитарной охраны Азейского водозабора подземных вод (скв. 1879 (1), 26-230 (2), 1 (3)).

3. Описание границы третьего пояса зоны санитарной охраны.

Граница третьего пояса зоны санитарной охраны Азейского водозабора подземных вод (скв. 1879 (1), 26-230 (2), 1 (3)) принята: вверх по потоку – 3 663 м, вниз по потоку –35 м, ширина захвата водозабора 2d – 218 м.

Каталог координат третьего пояса зоны санитарной охраны

Система координат МСК-38, зона 2

Обозначение характерных точек границ	Координаты, м	
	X	У
1	628594.23	2295713.09
2	628596.37	2295715.39
3	628598.29	2295717.88
4	628649.19	2295774.36
5	628651.25	2295776.73
6	628653.06	2295779.29
7	628654.59	2295782.04
8	628655.83	2295784.92
9	628656.75	2295787.92
10	628657.36	2295791.00
11	628657.64	2295794.13
12	628657.60	2295797.27
13	628657.22	2295800.39
14	628656.53	2295803.45
15	628655.51	2295806.42
16	628654.19	2295809.27
17	628652.58	2295811.97
18	628650.70	2295814.48
19	628648.57	2295816.78
20	626076.21	2298423.66
21	625917.48	2298267.03
22	628490.79	2295659.29
23	628493.16	2295657.22
24	628495.72	2295655.41
25	628498.46	2295653.88
26	628501.35	2295652.65
27	628504.35	2295651.72
28	628507.43	2295651.12
29	628510.56	2295650.83
30	628513.70	2295650.88
31	628516.82	2295651.25
32	628519.88	2295651.95
33	628522.85	2295652.96
34	628525.70	2295654.28
35	628528.39	2295655.89
36	628530.91	2295657.78
37	628533.21	2295659.91
38	628589.38	2295709.11
39	628591.90	2295710.99
1	628594.23	2295713.09

Карта-схема третьего пояса зоны санитарной охраны прилагается к настоящей границе зоны санитарной охраны Азейского водозабора подземных вод (скв. 1879 (1), 26-230 (2), 1 (3)).

Министр природных ресурсов и экологии Иркутской области С.М. Трофимова

Приложение 1
к границе зоны санитарной охраны
Азейского водозабора подземных вод (скв. 1879 (1),
26-230 (2), 1 (3))

Первый пояс зоны санитарной охраны скважины 1879 (1) Азейского водозабора подземных вод (скв. 1879 (1), 26-230 (2), 1 (3))

План границ объекта

Масштаб 1:5000

Используемые условные знаки и обозначения:

граница ЗСО первого пояса
граница ЗСО второго пояса
граница ЗСО третьего пояса
н25 обозначение и номер поворотной точки

Подпись Квиткин М.В. Дата «01» ноября 2023г.

Первый пояс зоны санитарной охраны скважины 26-230 (2) Азейского водозабора подземных вод (скв. 1879 (1), 26-230 (2), 1 (3))

План границ объекта

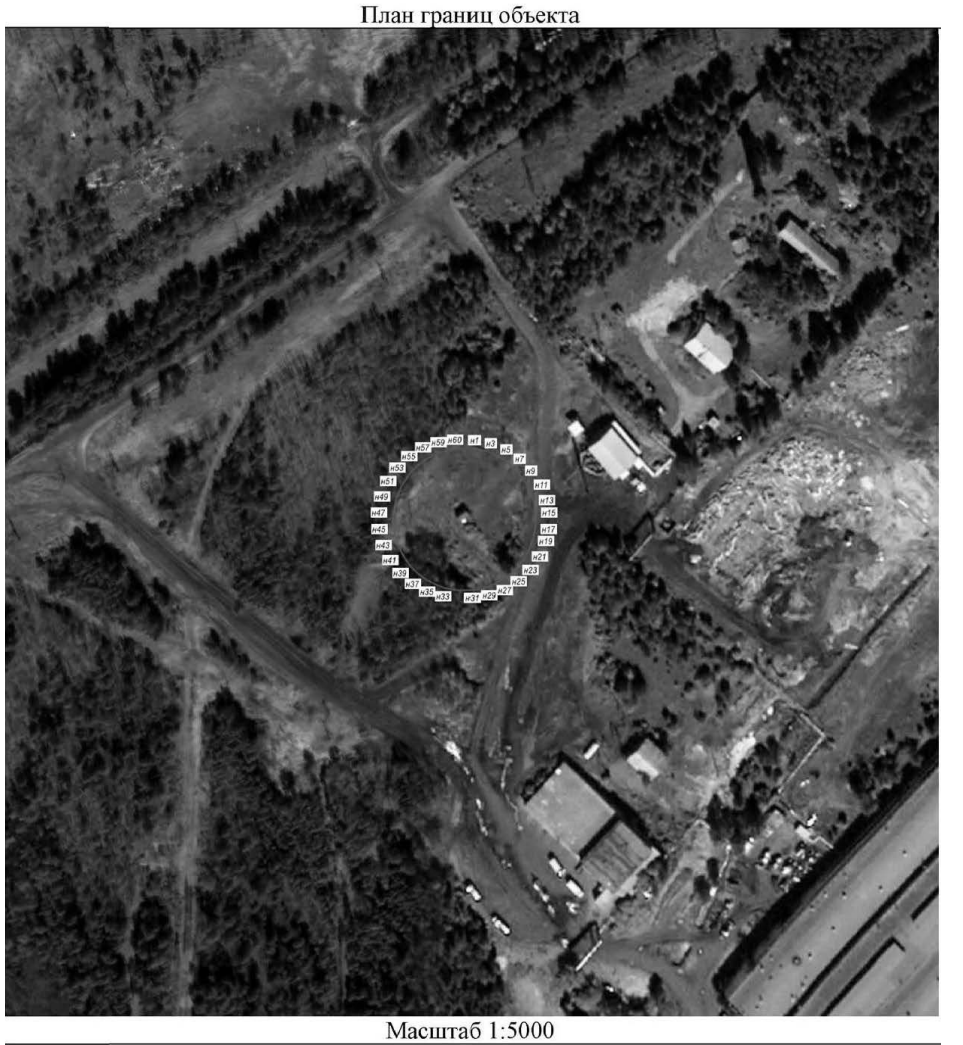

Масштаб 1:5000

Используемые условные знаки и обозначения:

граница ЗСО первого пояса
граница ЗСО второго пояса
граница ЗСО третьего пояса
н25 обозначение и номер поворотной точки

Подпись Квиткин М.В. Дата «01» ноября 2023г.

Первый пояс зоны санитарной охраны скважины 1 (3) Азейского водозабора подземных вод (скв. 1879 (1), 26-230 (2), 1 (3))

План границ объекта

Масштаб 1:5000

Используемые условные знаки и обозначения:

граница ЗСО первого пояса

граница ЗСО второго пояса

граница ЗСО третьего пояса

н25 обозначение и номер поворотной точки

Подпись Квиткин М.В. Дата «01» ноября 2023г.

Третий пояс зоны санитарной охраны Азейского водозабора подземных вод (скв. 1879 (1), 26-230 (2), 1 (3))

План границ объекта

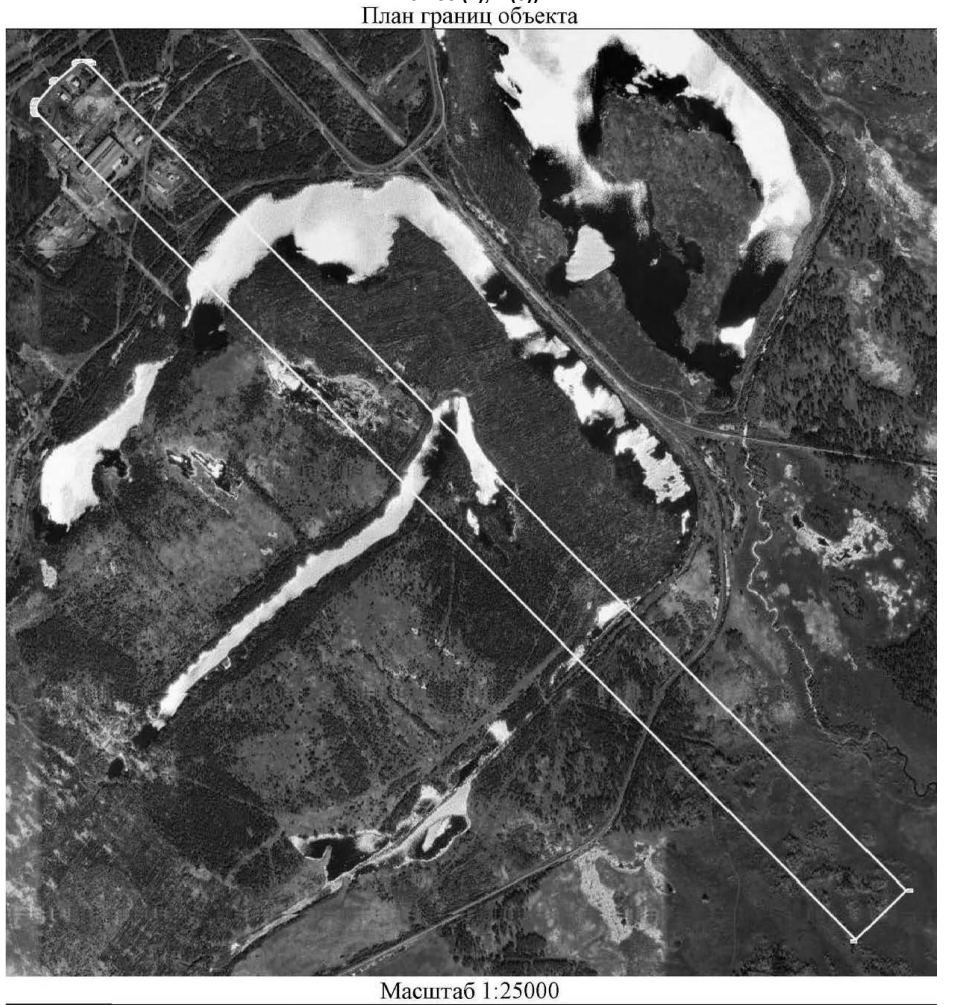

Масштаб 1:25000

Используемые условные знаки и обозначения:

граница ЗСО первого пояса

граница ЗСО второго пояса

граница ЗСО третьего пояса

н25 обозначение и номер поворотной точки

Подпись Квиткин М.В. Дата «01» ноября 2023г.

Приложение 2
к границе зоны санитарной охраны Азейского водозабора подземных вод (скв. 1879 (1), 26-230 (2), 1 (3))

Второй пояс зоны санитарной охраны Азейского водозабора подземных вод (скв. 1879 (1), 26-230 (2), 1 (3))

План границ объекта

Масштаб 1:5000

Используемые условные знаки и обозначения:

граница ЗСО первого пояса

граница ЗСО второго пояса

граница ЗСО третьего пояса

н25 обозначение и номер поворотной точки

Подпись Квиткин М.В. Дата «01» ноября 2023г.

Приложение 3
к границе зоны санитарной охраны Азейского водозабора подземных вод (скв. 1879 (1), 26-230 (2), 1 (3))

ПРИЛОЖЕНИЕ № 2
к приказу министерства природных ресурсов и экологии Иркутской области
от 7 мая 2024 года № 66-27-мпр

РЕЖИМ ЗОНЫ САНИТАРНОЙ ОХРАНЫ АЗЕЙСКОГО ВОДОЗАБОРА ПОДЗЕМНЫХ ВОД (СКВ. 1879 (1), 26-230 (2), 1 (3))

Мероприятия по первому поясу

1. Территория первого пояса зон санитарной охраны должна быть спланирована для отвода поверхностного стока за ее пределы, озеленена, ограждена и обеспечена охраной. Дорожки к сооружениям должны иметь твердое покрытие.

2. Не допускается посадка высокоствольных деревьев, все виды строительства, не имеющие непосредственного отношения к эксплуатации, реконструкции и расширению водопроводных сооружений, в том числе прокладка трубопроводов различного назначения, размещение жилых и хозяйственно-бытовых зданий, проживание людей, применение ядохимикатов и удобрений.

3. Здания должны быть оборудованы канализацией с отведением сточных вод в ближайшую систему бытовой или производственной канализации, или на местные станции очистных сооружений, расположенные за пределами первого пояса зон санитарной охраны с учетом санитарного режима на территории второго пояса.

В исключительных случаях при отсутствии канализации должны устраиваться водонепроницаемые приемники нечистот и бытовых отходов, расположенные в местах, исключающих загрязнение территории первого пояса зон санитарной охраны при их вывозе.

4. Водопроводные сооружения, расположенные в первом поясе зоны санитарной охраны, должны быть оборудованы с учетом предотвращения возможности загрязнения питьевой воды через оголовки и устья скважин, люки и переливные трубы резервуаров и устройства заливки насосов.

5. Все водозаборы должны быть оборудованы аппаратурой для систематического контроля соответствия фактического дебита при эксплуатации водопровода проектной производительности, предусмотренной при его проектировании и обосновании границ зон санитарной охраны.

Мероприятия по второму и третьему поясам

1. Выявление, тампонирование или восстановление всех старых, бездействующих, дефектных или неправильно эксплуатируемых скважин, представляющих опасность в части возможности загрязнения водоносных горизонтов.

2. Бурение новых скважин и новое строительство, связанное с нарушением почвенного покрова, производится при обязательном согласовании с Федеральным бюджетным учреждением здравоохранения «Центр гигиены и эпидемиологии в Иркутской области».

3. Запрещение закачки отработанных вод в подземные горизонты, подземного складирования твердых отходов и разработки недр земли.

4. Запрещение размещения складов горюче - смазочных материалов, ядохимикатов и минеральных удобрений, накопителей промстоков, шламохранилищ и других объектов, обусловливающих опасность химического загрязнения подземных вод.

Размещение таких объектов допускается в пределах третьего пояса зон санитарной охраны только при использовании защищенных подземных вод, при условии выполнения специальных мероприятий по защите водоносного горизонта от загрязнения при наличии санитарно - эпидемиологического заключения Федерального бюджетного учреждения здравоохранения «Центр гигиены и эпидемиологии в Иркутской области», выданного с учетом заключения органов геологического контроля.

5. Своевременное выполнение необходимых мероприятий по санитарной охране поверхностных вод, имеющих непосредственную гидрологическую связь с используемым водоносным горизонтом, в соответствии с гигиеническими требованиями к охране поверхностных вод.

Дополнительные мероприятия по второму поясу

В пределах второго пояса зон санитарной охраны подземных источников водоснабжения подлежат выполнению следующие дополнительные мероприятия:

1. Не допускается:

размещение кладбищ, скотомогильников, полей ассенизации, полей фильтрации, навозохранилищ, силосных траншей, животноводческих и птицеводческих предприятий и других объектов, обусловливающих опасность микробного загрязнения подземных вод;

применение удобрений и ядохимикатов;

рубка леса главного пользования и реконструкции.

2. Выполнение мероприятий по санитарному благоустройству территории населенных пунктов и других объектов (оборудование канализацией, устройство водонепроницаемых выгребов, организация отвода поверхностного стока и др.).

Министр природных ресурсов и экологии Иркутской области С.М. Трофимова

МИНИСТЕРСТВО ПРИРОДНЫХ РЕСУРСОВ И ЭКОЛОГИИ ИРКУТСКОЙ ОБЛАСТИ

П Р И К А З

15 мая 2024 года **№ 66-28-мпр**

Иркутск

Об установлении зон санитарной охраны источников питьевого и хозяйственно-бытового водоснабжения (водозаборной скважины № 4 (И-5747) 7-ой км автодороги г. Ангарск Ангарского городского округа Иркутской области) и ограничений использования земельных участков в границах зон санитарной охраны

В соответствии со статьей 18 Федерального закона от 30 марта 1999 года № 52-ФЗ «О санитарно-эпидемиологическом благополучии населения», статьей 106 Земельного кодекса Российской Федерации от 25 октября 2001 года № 136-ФЗ, пунктом 1 постановления Правительства Иркутской области от 12 ноября 2018 года № 822-пп «Об уполномоченном исполнительном органе государственной власти Иркутской области и признании утратившими силу отдельных нормативных правовых актов Иркутской области», Положением о министерстве природных ресурсов и экологии Иркутской области, утвержденным постановлением Правительства Иркутской области от 29 декабря 2009 года № 392/171-пп, учитывая санитарно-эпидемиологическое заключение Управления Федеральной службы по надзору в сфере защиты прав потребителей и благополучия человека по Иркутской области от 30 ноября 2023 года № 38.ИЦ.06.000.Т.001028.11.23, руководствуясь статьей 21 Устава Иркутской области

ПРИКАЗЫВАЮ:

1. Установить зоны санитарной охраны источников питьевого и хозяйственно-бытового водоснабжения (водозаборной скважины № 4 (И-5747) 7-ой км автодороги г. Ангарск Ангарского городского округа Иркутской области) и ограничений использования земельных участков в границах зон санитарной охраны.

2. Настоящий приказ подлежит официальному опубликованию в общественно-политической газете «Областная», сетевом издании «Официальный интернет-портал правовой информации Иркутской области» (https://www.ogirk.ru/pravo/reestr), а также на «Официальном интернет-портале правовой информации» (www.pravo.gov.ru).

Министр природных ресурсов и экологии Иркутской области С.М. Трофимова

ПРИЛОЖЕНИЕ № 1
к приказу министерства природных ресурсов
и экологии Иркутской области
от 15 мая 2024 года № 66-28-мпр

ГРАНИЦА ЗОН САНИТАРНОЙ ОХРАНЫ ИСТОЧНИКОВ ПИТЬЕВОГО И ХОЗЯЙСТВЕННО-БЫТОВОГО ВОДОСНАБЖЕНИЯ (ВОДОЗАБОРНОЙ СКВАЖИНЫ № 4 (И-5747) 7-ОЙ КМ АВТОДОРОГИ Г. АНГАРСК АНГАРСКОГО ГОРОДСКОГО ОКРУГА ИРКУТСКОЙ ОБЛАСТИ) И ОГРАНИЧЕНИЙ ИСПОЛЬЗОВАНИЯ ЗЕМЕЛЬНЫХ УЧАСТКОВ В ГРАНИЦАХ ЗОН САНИТАРНОЙ ОХРАНЫ

1. Описание границы первого пояса зоны санитарной охраны.

Водозабор подземных вод состоит из одной эксплуатационной скважины № 4 (И-5747).

Граница первого пояса зон санитарной охраны источников питьевого и хозяйственно-бытового водоснабжения (водозаборной скважины № 4 (И-5747) 7-ой км автодороги г. Ангарск Ангарского городского округа Иркутской области) и ограничений использования земельных участков в границах зон санитарной охраны устанавливается в радиусе 30 м.

Каталог координат первого пояса зоны санитарной охраны

Система координат МСК-38, зона 3

Обозначение характерных точек границ	Координаты, м	
	X	У
1	400788.10	3293721.78
2	400789.83	3293722.56
3	400791.51	3293723.45
4	400793.12	3293724.45
5	400794.68	3293725.54
6	400796.16	3293726.73
7	400797.56	3293728.02
8	400798.88	3293729.38
9	400800.10	3293730.83
10	400801.24	3293732.36
11	400802.27	3293733.95
12	400803.21	3293735.60
13	400804.03	3293737.31
14	400804.75	3293739.07
15	400805.35	3293740.88
16	400805.84	3293742.71
17	400806.21	3293744.57
18	400806.47	3293746.46
19	400806.60	3293748.35
20	400806.61	3293750.25
21	400806.50	3293752.15
22	400806.28	3293754.03
23	400805.93	3293755.90
24	400805.46	3293757.74
25	400804.89	3293759.55
26	400804.19	3293761.32
27	400803.39	3293763.04
28	400802.48	3293764.71
29	400801.46	3293766.32
30	400800.35	3293767.86
31	400799.14	3293769.32
32	400797.84	3293770.71
33	400796.46	3293772.01
34	400794.99	3293773.22
35	400793.45	3293774.33
36	400791.85	3293775.35
37	400790.18	3293776.26
38	400788.46	3293777.06
39	400786.69	3293777.76
40	400784.88	3293778.34
41	400783.04	3293778.80
42	400781.17	3293779.15
43	400779.29	3293779.38
44	400777.39	3293779.49
45	400775.49	3293779.48
46	400773.60	3293779.35
47	400771.71	3293779.10
48	400769.85	3293778.73
49	400768.01	3293778.24
50	400766.21	3293777.64
51	400764.45	3293776.92
52	400762.74	3293776.10
53	400761.09	3293775.17
54	400759.49	3293774.13
55	400757.97	3293773.00
56	400756.52	3293771.77
57	400755.15	3293770.45
58	400753.87	3293769.05
59	400752.67	3293767.57
60	400751.58	3293766.02
61	400750.58	3293764.40
62	400749.69	3293762.72
63	400748.91	3293760.99
64	400748.24	3293759.22
65	400747.68	3293757.40
66	400747.24	3293755.55
67	400746.91	3293753.68
68	400746.71	3293751.79
69	400746.62	3293749.90
70	400746.62	3293749.50
71	400746.68	3293747.60
72	400746.86	3293745.71
73	400747.16	3293743.83
74	400747.58	3293741.98
75	400748.11	3293740.16
76	400748.76	3293738.37
77	400749.52	3293736.63
78	400750.39	3293734.94
79	400751.36	3293733.31
80	400752.44	3293731.74
81	400753.61	3293730.25
82	400754.87	3293728.83
83	400756.23	3293727.50
84	400757.66	3293726.25
85	400759.17	3293725.10
86	400760.75	3293724.04
87	400762.39	3293723.09
88	400764.09	3293722.24
89	400765.84	3293721.50
90	400767.64	3293720.88
91	400769.47	3293720.37
92	400771.32	3293719.97
93	400773.20	3293719.70
94	400775.10	3293719.54
95	400777.00	3293719.50
96	400778.89	3293719.59
97	400780.78	3293719.79
98	400782.65	3293720.11
99	400784.50	3293720.55
100	400786.32	3293721.11
1	400788.10	3293721.78

Карта-схема первого пояса зоны санитарной охраны прилагается к настоящей границе зон санитарной охраны источников питьевого и хозяйственно-бытового водоснабжения (водозаборной скважины № 4 (И-5747) 7-ой км автодороги г. Ангарск Ангарского городского округа Иркутской области) и ограничений использования земельных участков в границах зон санитарной охраны.

2. Описание границы второго пояса зоны санитарной охраны.

Граница второго пояса зон санитарной охраны источников питьевого и хозяйственно-бытового водоснабжения (водозаборной скважины № 4 (И-5747) 7-ой км автодороги г. Ангарск Ангарского городского округа Иркутской области) и ограничений использования земельных участков в границах зон санитарной охраны принята: вверх по потоку – 82,8 м, вниз по потоку – 30 м, ширина захвата водозабора 2d – 72,2 м.

Каталог координат второго пояса зоны санитарной охраны

Система координат МСК-38, зона 3

Обозначение характерных точек границ	Координаты, м	
	X	У
1	400787.06	3293714.71
2	400790.71	3293716.43
3	400793.95	3293718.27
4	400796.93	3293720.61
5	400799.59	3293723.39
6	400801.91	3293726.58
7	400803.83	3293730.12
8	400805.34	3293733.97
9	400806.41	3293738.05
10	400807.03	3293742.32
11	400807.17	3293746.68
12	400806.84	3293751.11
13	400806.06	3293755.50
14	400805.35	3293758.18
15	400804.02	3293761.92
16	400802.15	3293765.97
17	400799.88	3293769.75
18	400797.24	3293773.24
19	400794.30	3293776.36
20	400791.08	3293779.07
21	400787.66	3293781.31
22	400784.04	3293783.07
23	400780.33	3293784.31
24	400776.57	3293785.01
25	400772.79	3293785.17
26	400769.08	3293784.78
27	400766.18	3293784.05
28	400759.19	3293781.87
29	400752.11	3293779.29
30	400745.86	3293776.53
31	400740.29	3293774.03
32	400735.86	3293771.86
33	400731.56	3293769.56
34	400727.67	3293767.19
35	400723.91	3293764.79
36	400720.37	3293762.37
37	400716.82	3293759.81
38	400713.33	3293756.96
39	400710.60	3293754.57
40	400707.91	3293751.90
41	400705.43	3293749.25
42	400703.36	3293746.75
43	400701.54	3293744.22
44	400700.06	3293741.57
45	400698.78	3293739.02
46	400697.82	3293736.52
47	400697.15	3293734.05
48	400696.79	3293731.68
49	400696.75	3293729.33
50	400697.00	3293727.08
51	400697.35	3293725.56
52	400698.46	3293722.85
53	400699.64	3293720.88
54	400701.12	3293719.02
55	400702.89	3293717.29
56	400704.93	3293715.67
57	400707.28	3293714.20
58	400709.89	3293712.83
59	400712.74	3293711.63
60	400715.86	3293710.56
61	400719.19	3293709.67
62	400722.77	3293708.90
63	400726.56	3293708.30
64	400730.53	3293707.86
65	400734.69	3293707.59
66	400739.00	3293707.47
67	400743.45	3293707.51
68	400748.05	3293707.73

Обозначение характерных точек границ	Координаты, м	
	X	У
69	400752.74	3293708.09
70	400757.54	3293708.62
71	400762.82	3293709.20
72	400768.69	3293710.11
73	400776.13	3293711.73
74	400783.50	3293713.64
1	400787.06	3293714.71

Карта-схема второго пояса зоны санитарной охраны прилагается к настоящей границе зон санитарной охраны источников питьевого и хозяйственно-бытового водоснабжения (водозаборной скважины № 4 (И-5747) 7-ой км автодороги г. Ангарск Ангарского городского округа Иркутской области) и ограничений использования земельных участков в границах зон санитарной охраны.

3. Описание границы третьего пояса зоны санитарной охраны.

Граница третьего пояса зон санитарной охраны источников питьевого и хозяйственно-бытового водоснабжения (водозаборной скважины № 4 (И-5747) 7-ой км автодороги г. Ангарск Ангарского городского округа Иркутской области) и ограничений использования земельных участков в границах зон санитарной охраны принята: вверх по потоку – 2 195,3 м, вниз по потоку – 30 м, ширина захвата водозабора 2d – 167,2 м.

Каталог координат третьего пояса зоны санитарной охраны

Система координат МСК-38, зона 3

Обозначение характерных точек границ	Координаты, м	
	X	У
1	400800.80	3293669.47
2	400806.70	3293671.90
3	400812.63	3293676.47
4	400815.63	3293682.79
5	400817.24	3293693.15
6	400817.20	3293700.01
7	400816.27	3293708.95
8	400814.99	3293717.38
9	400812.98	3293726.94
10	400810.63	3293737.09
11	400808.17	3293747.38
12	400805.35	3293758.18
13	400802.16	3293767.27
14	400798.82	3293776.27
15	400794.82	3293785.77
16	400790.80	3293794.56
17	400786.71	3293802.87
18	400782.79	3293810.17
19	400778.53	3293817.10
20	400774.16	3293823.07
21	400768.29	3293828.27
22	400762.65	3293830.20
23	400756.74	3293830.22
24	400752.44	3293829.53
25	400687.15	3293809.76
26	400556.76	3293770.04
27	400427.26	3293730.25
28	400299.09	3293690.51
29	400172.77	3293651.03
30	400048.79	3293611.92
31	399927.62	3293573.35
32	399809.72	3293535.45
33	399695.79	3293498.43
34	399585.62	3293462.30
35	399480.27	3293427.32
36	399379.93	3293393.60
37	399284.99	3293361.25
38	399195.83	3293330.40
39	399112.77	3293301.18
40	399036.16	3293273.71
41	398966.28	3293248.06
42	398903.40	3293224.35
43	398849.96	3293204.22
44	398800.71	3293185.02
45	398760.23	3293168.18
46	398725.90	3293153.02
47	398701.93	3293141.27
48	398684.29	3293130.70
49	398676.82	3293122.50
50	398675.12	3293114.61
51	398681.35	3293108.70
52	398698.09	3293107.08
53	398722.90	3293109.78
54	398755.78	3293114.21
55	398795.16	3293121.61
56	398840.62	3293131.19
57	398895.20	3293143.52
58	398958.30	3293158.09
59	399026.58	3293173.47
60	399103.99	3293192.70
61	399185.57	3293212.47
62	399271.34	3293233.88
63	399368.08	3293258.94
64	399472.17	3293286.06
65	399571.40	3293315.36
66	399680.78	3293345.38
67	399794.40	3293377.00
68	399911.82	3293410.03
69	400032.58	3293444.40
70	400156.22	3293479.93
71	400282.26	3293516.51
72	400410.21	3293554.02
73	400539.58	3293592.26
74	400669.87	3293631.11
1	400800.80	3293669.47

Карта-схема третьего пояса зоны санитарной охраны прилагается к настоящей границе зон санитарной охраны источников питьевого и хозяйственно-бытового водоснабжения (водозаборной скважины № 4 (И-5747) 7-ой км автодороги г. Ангарск Ангарского городского округа Иркутской области) и ограничений использования земельных участков в границах зон санитарной охраны.

Министр природных ресурсов и экологии Иркутской области С.М. Трофимова

Приложение 1
к границе зон санитарной охраны источников питьевого
и хозяйственно-бытового водоснабжения (водозаборной
скважины № 4 (И-5747) 7-ой км автодороги г. Ангарск
Ангарского городского округа Иркутской области)
и ограничений использования земельных участков
в границах зон санитарной охраны

**Первый пояс зон санитарной охраны источников питьевого
и хозяйственно-бытового водоснабжения (водозаборной скважины
№ 4 (И-5747) 7-ой км автодороги г. Ангарск Ангарского городского округа Иркутской области) и
ограничений использования земельных участков в границах зон санитарной охраны**

План границ объекта

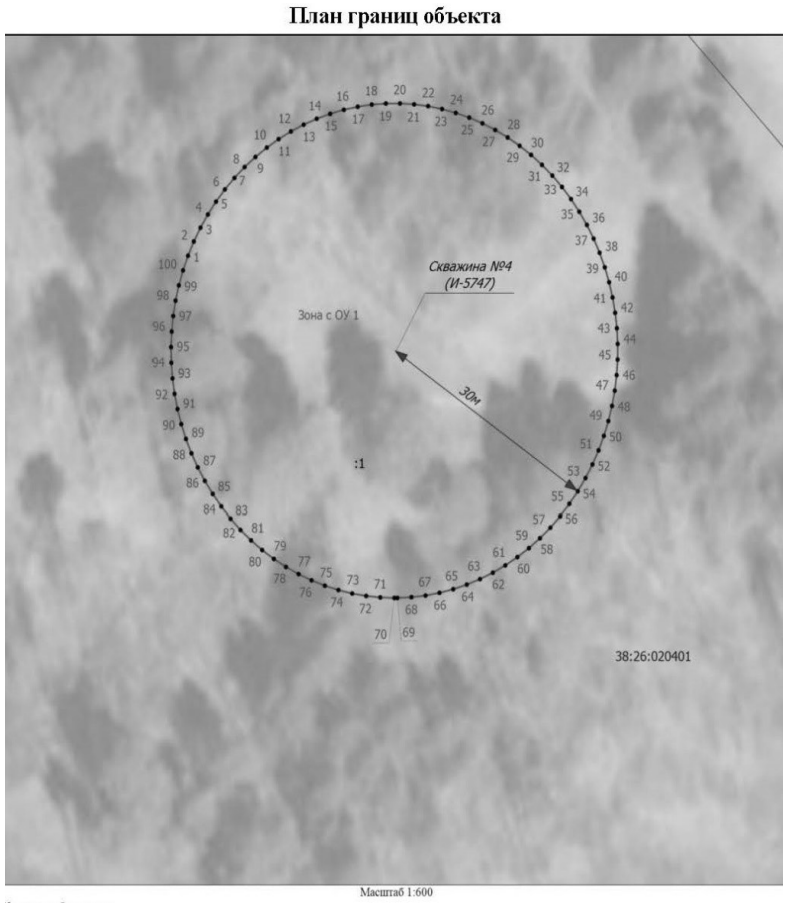

Масштаб 1:600

Условные обозначения
• - Характерная точка границы
1 - Обозначение новой характерной точки
:1 - Кадастровый номер земельного участка
- Граница здания, сооружения, объекта незавершенного строительства
- Граница зоны с особыми условиями использования территории "Зона с ОУ 1"
38:26:020401 - Номер кадастрового квартала
Зона с ОУ 1 - Зона с особыми условиями использования территории Зона с ОУ 1 - I пояс зоны санитарной охраны источника питьевого и хозяйственно-бытового водоснабжения Скважина № 4 (И-5747) 7-ой км автодороги г. Ангарск Ангарского городского округа Иркутской области

Подпись (Волегова О.А.) Дата " 25 " марта 2024 г.

Приложение 2
к границе зон санитарной охраны источников питьевого
и хозяйственно-бытового водоснабжения (водозаборной
скважины № 4 (И-5747) 7-ой км автодороги г. Ангарск
Ангарского городского округа Иркутской области)
и ограничений использования земельных участков в
границах зон санитарной охраны

**Второй пояс зон санитарной охраны источников питьевого и хозяйственно-бытового водоснабжения (водозаборной скважины
№ 4 (И-5747) 7-ой км автодороги г. Ангарск Ангарского городского округа Иркутской области) и ограничений использования земельных участков в границах зон санитарной охраны**

План границ объекта

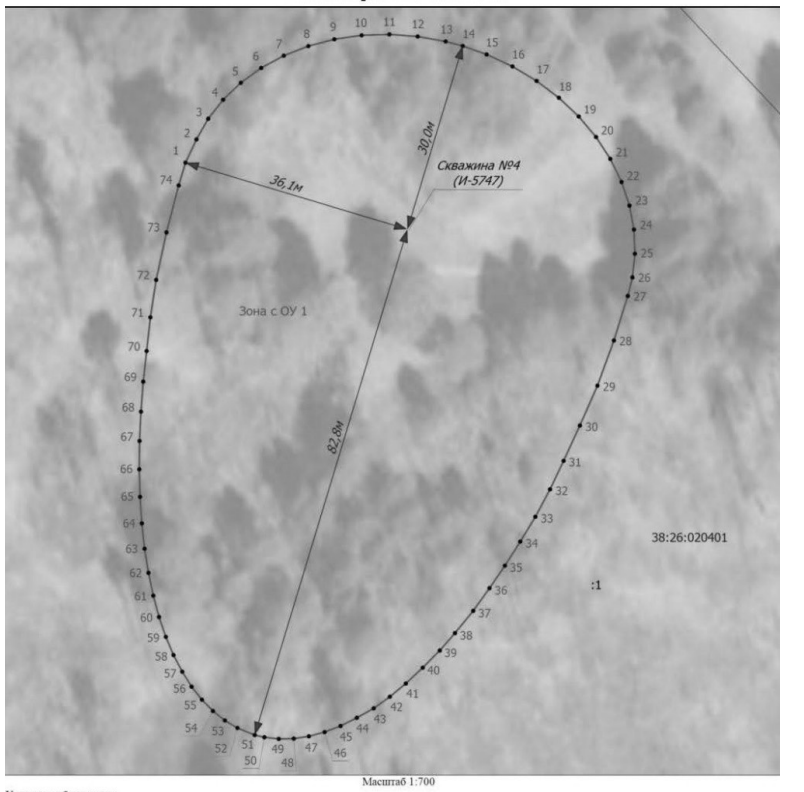

Масштаб 1:700

Условные обозначения
• - Характерная точка границы
1 - Обозначение новой характерной точки
:1 - Кадастровый номер земельного участка
- Граница здания, сооружения, объекта незавершенного строительства
- Граница зоны с особыми условиями использования территории "Зона с ОУ 1"
38:26:020401 - Номер кадастрового квартала
Зона с ОУ 1 - Зона с особыми условиями использования территории Зона с ОУ 1 - II пояс зоны санитарной охраны источника питьевого и хозяйственно-бытового водоснабжения Скважина № 4 (И-5747) 7-ой км автодороги г. Ангарск Ангарского городского округа Иркутской области

Подпись (Волегова О.А.) Дата " 25 " марта 2024 г.

Приложение 3
к границе зон санитарной охраны источников питьевого и хозяйственно-бытового водоснабжения (водозаборной скважины № 4 (И-5747) 7-ой км автодороги г. Ангарск Ангарского городского округа Иркутской области) и ограничений использования земельных участков в границах зон санитарной охраны

Третий пояс зон санитарной охраны источников питьевого и хозяйственно-бытового водоснабжения (водозаборной скважины № 4 (И-5747) 7-ой км автодороги г. Ангарск Ангарского городского округа Иркутской области) и ограничений использования земельных участков в границах зон санитарной охраны

План границ объекта

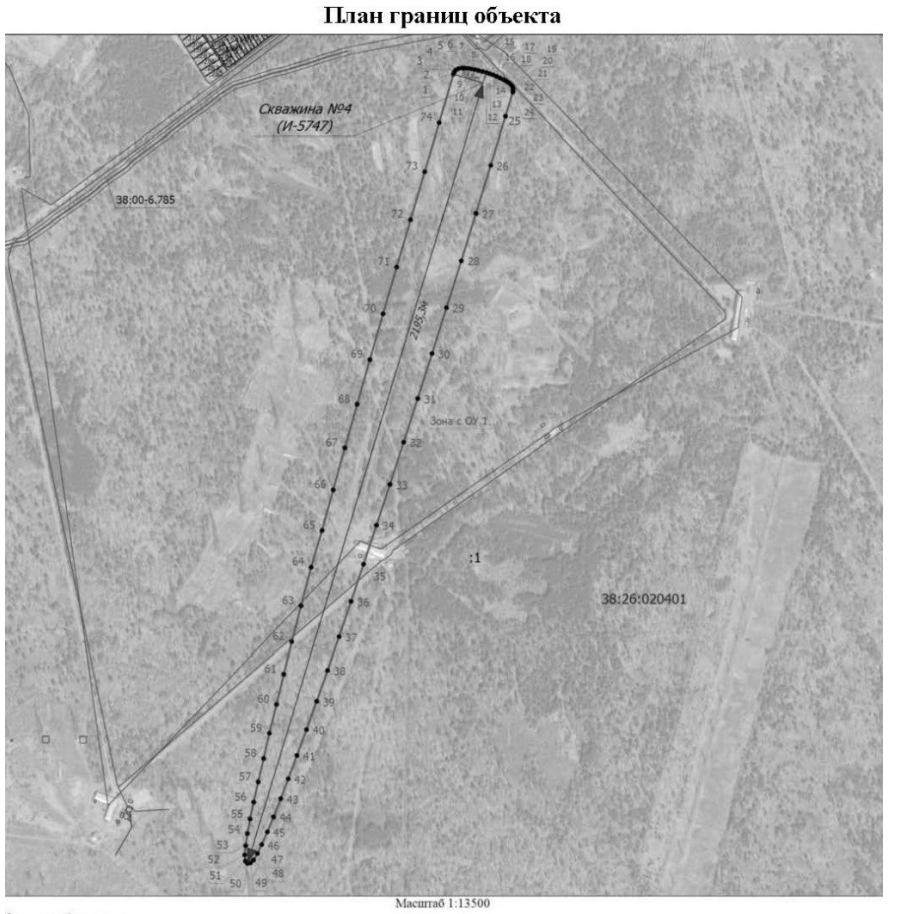

Масштаб 1:13500

Условные обозначения

- Характерная точка границы
:1 - Кадастровый номер земельного участка
- Граница здания, сооружения, объекта незавершенного строительства
- Граница зоны с особыми условиями использования территории
38:26:020401 - Номер кадастрового квартала
1 - Обозначение новой характерной точки
- Граница земельного участка
- Граница территориальной зоны
- Граница зоны с особыми условиями использования территории "Зона с ОУ 1"
Зона с ОУ 1 - Зона с особыми условиями использования территории Зона с ОУ 1 - III пояс зоны санитарной охраны источника питьевого и хозяйственно-бытового водоснабжения Скважина № 4 (И-5747) 7-ой км автодороги г. Ангарск Ангарского городского округа Иркутской области

Подпись (Волегова О.А.) Дата " 25 " марта 2024 г.

ПРИЛОЖЕНИЕ № 2
к приказу министерства природных ресурсов и экологии Иркутской области от 15 мая 2024 года № 66-28-мпр

Режим ЗОН САНИТАРНОЙ ОХРАНЫ ИСТОЧНИКОВ ПИТЬЕВОГО И ХОЗЯЙСТВЕННО-БЫТОВОГО ВОДОСНАБЖЕНИЯ (ВОДОЗАБОРНОЙ СКВАЖИНЫ № 4 (И-5747) 7-ОЙ КМ АВТОДОРОГИ Г. АНГАРСК АНГАРСКОГО ГОРОДСКОГО ОКРУГА ИРКУТСКОЙ ОБЛАСТИ) И ОГРАНИЧЕНИЙ ИСПОЛЬЗОВАНИЯ ЗЕМЕЛЬНЫХ УЧАСТКОВ В ГРАНИЦАХ ЗОН САНИТАРНОЙ ОХРАНЫ

Мероприятия по первому поясу

1. Территория первого пояса зон санитарной охраны должна быть спланирована для отвода поверхностного стока за ее пределы, озеленена, ограждена и обеспечена охраной. Дорожки к сооружениям должны иметь твердое покрытие.

2. Не допускается посадка высокоствольных деревьев, все виды строительства, не имеющие непосредственного отношения к эксплуатации, реконструкции и расширению водопроводных сооружений, в том числе прокладка трубопроводов различного назначения, размещение жилых и хозяйственно-бытовых зданий, проживание людей, применение ядохимикатов и удобрений.

3. Здания должны быть оборудованы канализацией с отведением сточных вод в ближайшую систему бытовой или производственной канализации, или на местные станции очистных сооружений, расположенные за пределами первого пояса зон санитарной охраны с учетом санитарного режима на территории второго пояса.

В исключительных случаях при отсутствии канализации должны устраиваться водонепроницаемые приемники нечистот и бытовых отходов, расположенные в местах, исключающих загрязнение территории первого пояса зон санитарной охраны при их вывозе.

4. Водопроводные сооружения, расположенные в первом поясе зоны санитарной охраны, должны быть оборудованы с учетом предотвращения возможности загрязнения питьевой воды через оголовки и устья скважин, люки и переливные трубы резервуаров и устройства заливки насосов.

5. Все водозаборы должны быть оборудованы аппаратурой для систематического контроля соответствия фактического дебита при эксплуатации водопровода проектной производительности, предусмотренной при его проектировании и обосновании границ зон санитарной охраны.

Мероприятия по второму и третьему поясам

1. Выявление, тампонирование или восстановление всех старых, бездействующих, дефектных или неправильно эксплуатируемых скважин, представляющих опасность в части возможности загрязнения водоносных горизонтов.

2. Бурение новых скважин и новое строительство, связанное с нарушением почвенного покрова, производится при обязательном согласовании с Федеральным бюджетным учреждением здравоохранения «Центр гигиены и эпидемиологии в Иркутской области».

3. Запрещение закачки отработанных вод в подземные горизонты, подземного складирования твердых отходов и разработки недр земли.

4. Запрещение размещения складов горюче - смазочных материалов, ядохимикатов и минеральных удобрений, накопителей промстоков, шламохранилищ и других объектов, обусловливающих опасность химического загрязнения подземных вод.

Размещение таких объектов допускается в пределах третьего пояса зон санитарной охраны только при использовании защищенных подземных вод, при условии выполнения специальных мероприятий по защите водоносного горизонта от загрязнения при наличии санитарно - эпидемиологического заключения Федерального бюджетного учреждения здравоохранения «Центр гигиены и эпидемиологии в Иркутской области», выданного с учетом заключения органов геологического контроля.

5. Своевременное выполнение необходимых мероприятий по санитарной охране поверхностных вод, имеющих непосредственную гидрологическую связь с используемым водоносным горизонтом, в соответствии с гигиеническими требованиями к охране поверхностных вод.

Дополнительные мероприятия по второму поясу

В пределах второго пояса зон санитарной охраны подземных источников водоснабжения подлежат выполнению следующие дополнительные мероприятия:

1. Не допускается:

размещение кладбищ, скотомогильников, полей ассенизации, полей фильтрации, навозохранилищ, силосных траншей, животноводческих и птицеводческих предприятий и других объектов, обусловливающих опасность микробного загрязнения подземных вод;

применение удобрений и ядохимикатов;

рубка леса главного пользования и реконструкции.

2. Выполнение мероприятий по санитарному благоустройству территории населенных пунктов и других объектов (оборудование канализацией, устройство водонепроницаемых выгребов, организация отвода поверхностного стока и др.).

Министр природных ресурсов и экологии Иркутской области С.М. Трофимова

АГЕНТСТВО ПО ОБЕСПЕЧЕНИЮ ДЕЯТЕЛЬНОСТИ МИРОВЫХ СУДЕЙ ИРКУТСКОЙ ОБЛАСТИ

П Р И К А З

25 сентября 2024 года **№ 64-14-агпр**

Иркутск

О внесении изменения в перечень должностей государственной гражданской службы Иркутской области в агентстве по обеспечению деятельности мировых судей Иркутской области, при замещении которых государственные гражданские служащие Иркутской области обязаны представлять сведения о своих доходах, об имуществе и обязательствах имущественного характера, а также сведения о доходах, об имуществе и обязательствах имущественного характера своих супруги (супруга) и несовершеннолетних детей

В соответствии с Федеральным законом от 25 декабря 2008 года № 273-ФЗ «О противодействии коррупции», указом Губернатора Иркутской области от 26 декабря 2013 года № 491-уг «О Перечне должностей государственной гражданской службы Иркутской области», руководствуясь Положением об агентстве по обеспечению деятельности мировых судей Иркутской области, утвержденным постановлением Правительства Иркутской области от 30 декабря 2015 года № 690-пп, статьей 21 Устава Иркутской области,

П Р И К А З Ы В А Ю:

1. Дополнить перечень должностей государственной гражданской службы Иркутской области в агентстве по обеспечению деятельности мировых судей Иркутской области, при замещении которых государственные гражданские служащие Иркутской области обязаны представлять сведения о своих доходах, об имуществе и обязательствах имущественного характера, а также сведения о доходах, об имуществе и обязательствах имущественного характера своих супруги (супруга) и несовершеннолетних детей, определенный приказом агентства по обеспечению деятельности мировых судей Иркутской области от 21 ноября 2017 года № 32-агпр пунктом 18 следующего содержания:

«18. Консультант по мобилизационной работе.».

2. Настоящий приказ подлежит официальному опубликованию в общественно-политической газете «Областная», сетевом издании «Официальный интернет-портал правовой информации Иркутской области» (ogirk.ru), «Официальном интернет-портале правовой информации (www.pravo.gov.ru).

3. Настоящий приказ вступает в силу через десять календарных дней после дня его официального опубликования.

Руководитель агентства по обеспечению деятельности мировых судей Иркутской области П.Ю. Семенов

МИНИСТЕРСТВО ПРИРОДНЫХ РЕСУРСОВ И ЭКОЛОГИИ ИРКУТСКОЙ ОБЛАСТИ

П Р И К А З

26 апреля 2024 года **№ 66-26-мпр**

Иркутск

Об установлении зон санитарной охраны проектируемого водозабора на участке «Светловский 504» для хозяйственно-питьевого водоснабжения и технологического обеспечения водой ГОКа «Светловский» пос. Светлый Иркутской области ИРК 014686 ВП (п. Светлый Бодайбинского р-на Иркутской области, скважины №№1э, 2э, 3э) ООО «СГРК»

В соответствии со статьей 18 Федерального закона от 30 марта 1999 года № 52-ФЗ «О санитарно-эпидемиологическом благополучии населения», статьей 106 Земельного кодекса Российской Федерации от 25 октября 2001 года № 136-ФЗ, пунктом 1 постановления Правительства Иркутской области от 12 ноября 2018 года № 822-пп«Об уполномоченном исполнительном органе государственной власти Иркутской области и признании утратившими силу отдельных нормативных правовых актов Иркутской области», Положением о министерстве природных ресурсов и экологии Иркутской области, утвержденным постановлением Правительства Иркутской области от 29 декабря 2009 года № 392/171-пп, учитывая санитарно-эпидемиологическое заключение Управления Федеральной службы по надзору в сфере защиты прав потребителей и благополучия человека по Иркутской области от 19 января 2024 года № 38.ИЦ.06.000.Т.000037.01.24, руководствуясь статьей 21 Устава Иркутской области

ПРИКАЗЫВАЮ:

1. Установить зону санитарной охраны проектируемого водозабора на участке «Светловский 504» для хозяйственно-питьевого водоснабжения и технологического обеспечения водой ГОКа «Светловский» пос. Светлый Иркутской области ИРК 014686 ВП (п. Светлый Бодайбинского р-на Иркутской области, скважины №№1э, 2э, 3э) ООО «СГРК».

2. Настоящий приказ подлежит официальному опубликованию в общественно-политической газете «Областная», сетевом издании «Официальный интернет-портал правовой информации Иркутской области» (https://www.ogirk.ru/pravo/reestr), а также на «Официальном интернет-портале правовой информации» (www.pravo.gov.ru).

Министр природных ресурсов и экологии Иркутской области С.М. Трофимова

ПРИЛОЖЕНИЕ № 1
к приказу министерства природных ресурсов и экологии Иркутской области от 26 апреля 2024 года № 66-26-мпр

ГРАНИЦА ЗОН САНИТАРНОЙ ОХРАНЫ ПРОЕКТИРУЕМОГО ВОДОЗАБОРА НА УЧАСТКЕ «СВЕТЛОВСКИЙ 504» ДЛЯ ХОЗЯЙСТВЕННО-ПИТЬЕВОГО ВОДОСНАБЖЕНИЯ И ТЕХНОЛОГИЧЕСКОГО ОБЕСПЕЧЕНИЯ ВОДОЙ ГОКА «СВЕТЛОВСКИЙ» ПОС. СВЕТЛЫЙ ИРКУТСКОЙ ОБЛАСТИ ИРК 014686 ВП (П. СВЕТЛЫЙ БОДАЙБИНСКОГО Р-НА ИРКУТСКОЙ ОБЛАСТИ, СКВАЖИНЫ №№1Э, 2Э, 3Э) ООО «СГРК»

1. Описание границы первого пояса зоны санитарной охраны.

Водозабор подземных вод состоит из трех скважин – № 1э и № 2э (эксплуатационные), № 3э (резервная).

Граница первого пояса зон санитарной охраны проектируемого водозабора на участке «Светловский 504» для хозяйственно-питьевого водоснабжения и технологического обеспечения водой ГОКа «Светловский» пос. Светлый Иркутской области ИРК 014686 ВП (п. Светлый Бодайбинского р-на Иркутской области, скважины №№1э, 2э, 3э) ООО «СГРК» устанавливается на расстоянии не менее 30 м от водозабора.

Каталог координат первого пояса зоны санитарной охраны

Система координат МСК-78, зона 1

Обозначение характерных точек границ	Координаты, м	
	X	У
1	1068541.93	7304399.95
2	1068526.58	7304341.87
3	1068580.67	7304327.23
4	1068578.97	7304320.95
5	1068626.16	7304307.78
6	1068629.07	7304318.37

Обозначение характерных точек границ	Координаты, м	
	X	У
7	1068649.44	7304313.23
8	1068664.47	7304371.35
9	1068606.64	7304386.15
10	1068605.42	7304381.97
1	1068541.93	7304399.95

Карта-схема первого пояса зоны санитарной охраны прилагается к настоящей границе зон санитарной охраны проектируемого водозабора на участке «Светловский 504» для хозяйственно-питьевого водоснабжения и технологического обеспечения водой ГОКа «Светловский» пос. Светлый Иркутской области ИРК 014686 ВП (п. Светлый Бодайбинского р-на Иркутской области, скважины №№1э, 2э, 3э) ООО «СГРК».

2. Описание границы второго пояса зоны санитарной охраны.

Граница второго пояса зон санитарной охраны проектируемого водозабора на участке «Светловский 504» для хозяйственно-питьевого водоснабжения и технологического обеспечения водой ГОКа «Светловский» пос. Светлый Иркутской области ИРК 014686 ВП (п. Светлый Бодайбинского р-на Иркутской области, скважины №№1э, 2э, 3э) ООО «СГРК» принята: общая протяженность – 127 м, максимальная ширина – 78 м.

Каталог координат второго пояса зоны санитарной охраны

Система координат МСК-78, зона 1

Обозначение характерных точек границ	Координаты, м	
	X	У
1	1068563.50	7304323.77
2	1068569.05	7304324.16
3	1068574.49	7304325.35
5	1068580.64	7304327.77
7	1068586.81	7304328.03
8	1068591.50	7304329.19
9	1068595.94	7304331.08
10	1068597.38	7304331.98
11	1068600.21	7304328.67
12	1068603.91	7304325.51
13	1068608.05	7304322.97
14	1068612.55	7304321.11
15	1068617.28	7304319.98
16	1068622.13	7304319.59
17	1068626.98	7304319.98
18	1068631.71	7304321.11
19	1068636.20	7304322.97
20	1068640.35	7304325.51
21	1068644.05	7304328.67
22	1068647.21	7304332.37
23	1068649.75	7304336.52
24	1068651.61	7304341.01
25	1068652.75	7304345.74
26	1068653.13	7304350.59
27	1068652.75	7304355.44
28	1068651.61	7304360.17
29	1068649.75	7304364.67
30	1068647.21	7304368.82
31	1068644.05	7304372.51
32	1068640.35	7304375.67
33	1068636.20	7304378.22
34	1068631.71	7304380.08
35	1068626.98	7304381.21
36	1068622.13	7304381.59
37	1068617.28	7304381.21
38	1068612.55	7304380.08
39	1068608.05	7304378.22
40	1068605.30	7304376.57
41	1068601.89	7304380.10
42	1068598.03	7304383.00
43	1068596.31	7304383.85
44	1068592.98	7304388.31
45	1068589.04	7304392.24
46	1068584.59	7304395.58
47	1068579.70	7304398.24
48	1068574.49	7304400.19
49	1068569.05	7304401.37
50	1068563.50	7304401.77
51	1068557.95	7304401.37
52	1068552.51	7304400.19
53	1068547.30	7304398.24
54	1068542.42	7304395.58
55	1068537.96	7304392.24
56	1068534.03	7304388.31
57	1068530.69	7304383.85
58	1068528.03	7304378.97
59	1068526.08	7304373.76
60	1068524.90	7304368.32
61	1068524.50	7304362.77
62	1068524.90	7304357.22
63	1068526.08	7304351.78
64	1068528.03	7304346.57
65	1068530.69	7304341.68
66	1068534.03	7304337.23
67	1068537.96	7304333.29
68	1068542.42	7304329.96
69	1068547.30	7304327.29
70	1068552.51	7304325.35
71	1068557.95	7304324.16
1	1068563.50	7304323.77

Карта-схема второго пояса зоны санитарной охраны прилагается к настоящей границе зон санитарной охраны проектируемого водозабора на участке «Светловский 504» для хозяйственно-питьевого водоснабжения и технологического обеспечения водой ГОКа «Светловский» пос. Светлый Иркутской области ИРК 014686 ВП (п. Светлый Бодайбинского р-на Иркутской области, скважины №№1э, 2э, 3э) ООО «СГРК».

3. Описание границы третьего пояса зоны санитарной охраны.

Граница третьего пояса зон санитарной охраны проектируемого водозабора на участке «Светловский 504» для хозяйственно-питьевого водоснабжения и технологического обеспечения водой ГОКа «Светловский» пос. Светлый Иркутской области ИРК 014686 ВП (п. Светлый Бодайбинского р-на Иркутской области, скважины №№1э, 2э, 3э) ООО «СГРК» устанавливается в радиусе 261 м от скважины № 3э.

Каталог координат третьего пояса зоны санитарной охраны

Система координат МСК-78, зона 1

Обозначение характерных точек границ	Координаты, м	
	X	У
1	1068563.50	7304101.77
2	1068577.88	7304102.16
3	1068592.21	7304103.35
4	1068606.46	7304105.33
5	1068620.58	7304108.08
6	1068634.52	7304111.62
7	1068648.25	7304115.91
8	1068661.72	7304120.95
9	1068674.89	7304126.73
10	1068687.72	7304133.23
11	1068700.18	7304140.42
12	1068712.22	7304148.28
13	1068723.81	7304156.80
14	1068734.91	7304165.95
15	1068745.50	7304175.69
16	1068755.53	7304186.00
17	1068764.97	7304196.84
18	1068773.81	7304208.19
19	1068782.00	7304220.01
20	1068789.53	7304232.27
21	1068796.38	7304244.92
22	1068802.52	7304257.93
23	1068807.93	7304271.25
24	1068812.60	7304284.86
25	1068816.51	7304298.70
26	1068819.66	7304312.73
27	1068822.03	7304326.92
28	1068823.61	7304341.21
29	1068824.40	7304355.58
30	1068824.40	7304369.96
31	1068823.61	7304384.32
32	1068822.03	7304398.62
33	1068819.66	7304412.80
34	1068816.51	7304426.84
35	1068812.60	7304440.68
36	1068807.93	7304454.28
37	1068802.52	7304467.61
38	1068796.38	7304480.62
39	1068789.53	7304493.27
40	1068782.00	7304505.52
41	1068773.81	7304517.34
42	1068764.97	7304528.69
43	1068755.53	7304539.54
44	1068745.50	7304549.85
45	1068734.91	7304559.59
46	1068723.81	7304568.73
47	1068712.22	7304577.25
48	1068700.18	7304585.12
49	1068687.72	7304592.31
50	1068674.89	7304598.80
51	1068661.72	7304604.58
52	1068648.25	7304609.63
53	1068634.52	7304613.92
54	1068620.58	7304617.45
55	1068606.46	7304620.21
56	1068592.21	7304622.18
57	1068577.88	7304623.37
58	1068563.50	7304623.77
59	1068549.12	7304623.37
60	1068534.79	7304622.18
61	1068520.54	7304620.21
62	1068506.43	7304617.45
63	1068492.48	7304613.92
64	1068478.75	7304609.63
65	1068465.28	7304604.58
66	1068452.11	7304598.80
67	1068439.28	7304592.31
68	1068426.82	7304585.12
69	1068414.78	7304577.25
70	1068403.19	7304568.73
71	1068392.09	7304559.59
72	1068381.51	7304549.85
73	1068371.48	7304539.54
74	1068362.03	7304528.69
75	1068353.20	7304517.34
76	1068345.00	7304505.52
77	1068337.47	7304493.27
78	1068330.62	7304480.62
79	1068324.48	7304467.61
80	1068319.07	7304454.28
81	1068314.40	7304440.68
82	1068310.49	7304426.84
83	1068307.34	7304412.80
84	1068304.97	7304398.62
85	1068303.39	7304384.32
86	1068302.60	7304369.96
87	1068302.60	7304355.58
88	1068303.39	7304341.21
89	1068303.39	7304326.92
90	1068307.34	7304312.73
91	1068310.49	7304298.70
92	1068314.40	7304284.86
93	1068319.07	7304271.25
94	1068324.48	7304257.93
95	1068330.62	7304244.92
96	1068337.47	7304232.27
97	1068345.00	7304220.01
98	1068353.20	7304208.19
99	1068362.03	7304196.84
100	1068371.48	7304186.00
101	1068381.51	7304175.69
102	1068392.09	7304165.95
103	1068403.19	7304156.80
104	1068414.78	7304148.28
105	1068426.82	7304140.42
106	1068439.28	7304133.23
107	1068452.11	7304126.73
108	1068465.28	7304120.95
109	1068478.75	7304115.91
110	1068492.48	7304111.62
111	1068506.43	7304108.08
112	1068520.54	7304105.33
113	1068534.79	7304103.35
114	1068549.12	7304102.16
1	1068563.50	7304101.77

Карта-схема третьего пояса зоны санитарной охраны прилагается к настоящей границе зон санитарной охраны проектируемого водозабора на участке «Светловский 504» для хозяйственно-питьевого водоснабжения и технологического обеспечения водой ГОКа «Светловский» пос. Светлый Иркутской области ИРК 014686 ВП (п. Светлый Бодайбинского р-на Иркутской области, скважины №№1э, 2э, 3э) ООО «СГРК».

Министр природных ресурсов и экологии
Иркутской области С.М. Трофимова

Приложение 1
к границе зон санитарной охраны проектируемого

водозабора на участке «Светловский 504»
для хозяйственно-питьевого водоснабжения
и технологического обеспечения водой ГОКа
«Светловский» пос. Светлый Иркутской области ИРК
014686 ВП (п. Светлый Бодайбинского р-на Иркутской
области, скважины №№1э, 2э, 3э) ООО «СГРК»

Первый пояс зон санитарной охраны проектируемого водозабора на участке «Светловский 504» для хозяйственно-питьевого водоснабжения и технологического обеспечения водой ГОКа «Светловский» пос. Светлый Иркутской области ИРК 014686 ВП (п. Светлый Бодайбинского р-на Иркутской области, скважины №№1э, 2э, 3э) ООО «СГРК»

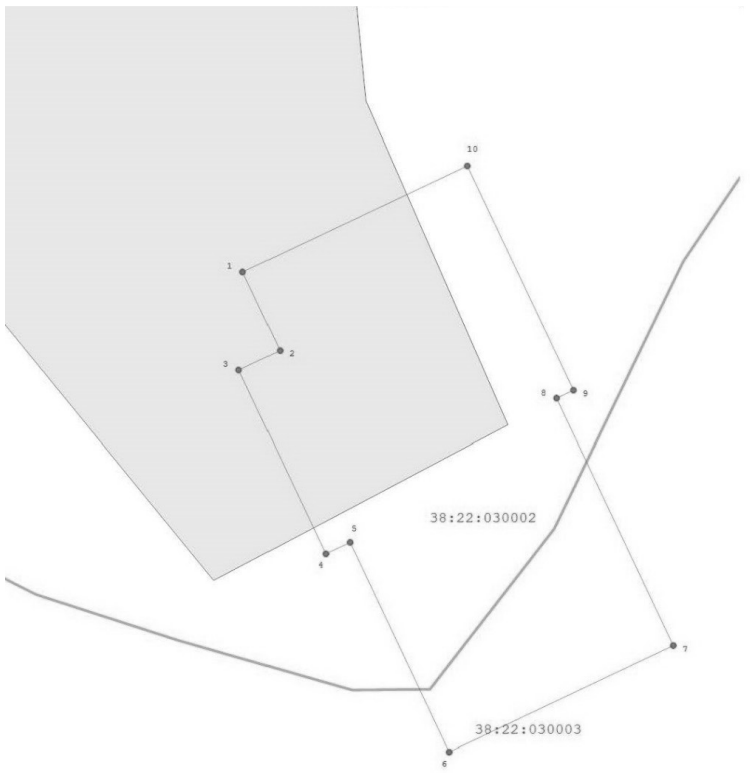

Масштаб 1:1 000

Условные обозначения:

- номер кадастрового квартала
- граница кадастрового квартала
- граница земельного участка, сведения о границах которого содержатся в ЕГРН
- граница образуемой зоны санитарной охраны
- обозначение характерной точки границы образуемой зоны санитарной охраны

Подпись Дата 09 февраля 2024 г.

Приложение 2
к границе зон санитарной охраны проектируемого
водозабора на участке «Светловский 504»
для хозяйственно-питьевого водоснабжения
и технологического обеспечения водой ГОКа
«Светловский» пос. Светлый Иркутской области ИРК
014686 ВП (п. Светлый Бодайбинского р-на Иркутской
области, скважины №№1э, 2э, 3э) ООО «СГРК»

Второй пояс зон санитарной охраны проектируемого водозабора на участке «Светловский 504» для хозяйственно-питьевого водоснабжения и технологического обеспечения водой ГОКа «Светловский» пос. Светлый Иркутской области ИРК 014686 ВП (п. Светлый Бодайбинского р-на Иркутской области, скважины №№1э, 2э, 3э) ООО «СГРК»

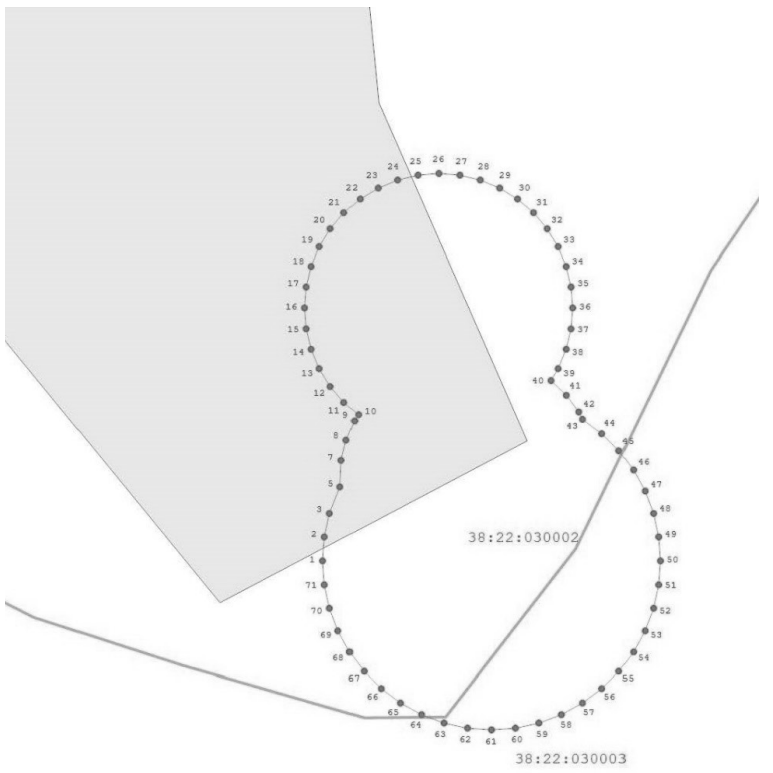

Масштаб 1:1 000

Условные обозначения:

- номер кадастрового квартала
- граница кадастрового квартала
- граница земельного участка, сведения о границах которого содержатся в ЕГРН
- граница образуемой зоны санитарной охраны
- обозначение характерной точки границы образуемой зоны санитарной охраны

Подпись Дата 09 февраля 2024 г.

Приложение 3
к границе зон санитарной охраны проектируемого
водозабора на участке «Светловский 504»
для хозяйственно-питьевого водоснабжения
и технологического обеспечения водой ГОКа
«Светловский» пос. Светлый Иркутской области ИРК
014686 ВП (п. Светлый Бодайбинского р-на Иркутской
области, скважины №№1э, 2э, 3э) ООО «СГРК»

Третий пояс зон санитарной охраны проектируемого водозабора на участке «Светловский 504» для хозяйственно-питьевого водоснабжения и технологического обеспечения водой ГОКа «Светловский» пос. Светлый Иркутской области ИРК 014686 ВП (п. Светлый Бодайбинского р-на Иркутской области, скважины №№1э, 2э, 3э) ООО «СГРК»

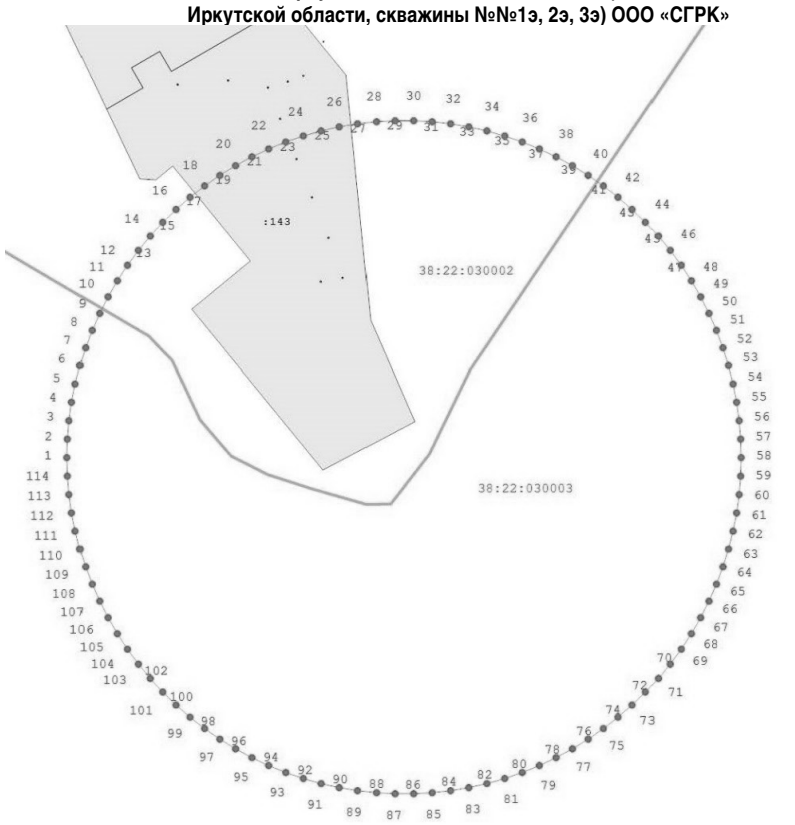

Масштаб 1:3 500

Условные обозначения:

- номер кадастрового квартала
- граница кадастрового квартала
- граница земельного участка, сведения о границах которого содержатся в ЕГРН
- граница образуемой зоны санитарной охраны
- обозначение характерной точки границы образуемой зоны санитарной охраны

Подпись Дата 09 февраля 2024 г.

ПРИЛОЖЕНИЕ № 2 к приказу министерства природных
ресурсов и экологии Иркутской области
от 26 апреля 2024 года № 66-26-мпр

Режим ЗОН САНИТАРНОЙ ОХРАНЫ ПРОЕКТИРУЕМОГО ВОДОЗАБОРА НА УЧАСТКЕ «СВЕТЛОВСКИЙ 504» ДЛЯ ХОЗЯЙСТВЕННО-ПИТЬЕВОГО ВОДОСНАБЖЕНИЯ И ТЕХНОЛОГИЧЕСКОГО ОБЕСПЕЧЕНИЯ ВОДОЙ ГОКА «СВЕТЛОВСКИЙ» ПОС. СВЕТЛЫЙ ИРКУТСКОЙ ОБЛАСТИ ИРК 014686 ВП (П. СВЕТЛЫЙ БОДАЙБИНСКОГО Р-НА ИРКУТСКОЙ ОБЛАСТИ, СКВАЖИНЫ №№1Э, 2Э, 3Э) ООО «СГРК»

Мероприятия по первому поясу

1. Территория первого пояса зон санитарной охраны должна быть спланирована для отвода поверхностного стока за ее пределы, озеленена, ограждена и обеспечена охраной. Дорожки к сооружениям должны иметь твердое покрытие.

2. Не допускается посадка высокоствольных деревьев, все виды строительства, не имеющие непосредственного отношения к эксплуатации, реконструкции и расширению водопроводных сооружений, в том числе прокладка трубопроводов различного назначения, размещение жилых и хозяйственно-бытовых зданий, проживание людей, применение ядохимикатов и удобрений.

3. Здания должны быть оборудованы канализацией с отведением сточных вод в ближайшую систему бытовой или производственной канализации, или на местные станции очистных сооружений, расположенные за пределами первого пояса зон санитарной охраны с учетом санитарного режима на территории второго пояса.

В исключительных случаях при отсутствии канализации должны устраиваться водонепроницаемые приемники нечистот и бытовых отходов, расположенные в местах, исключающих загрязнение территории первого пояса зон санитарной охраны при их вывозе.

4. Водопроводные сооружения, расположенные в первом поясе зоны санитарной охраны, должны быть оборудованы с учетом предотвращения возможности загрязнения питьевой воды через оголовки и устья скважин, люки и переливные трубы резервуаров и устройства заливки насосов.

5. Все водозаборы должны быть оборудованы аппаратурой для систематического контроля соответствия фактического дебита при эксплуатации водопровода проектной производительности, предусмотренной при его проектировании и обосновании границ зон санитарной охраны.

Мероприятия по второму и третьему поясам

1. Выявление, тампонирование или восстановление всех старых, бездействующих, дефектных или неправильно эксплуатируемых скважин, представляющих опасность в части возможности загрязнения водоносных горизонтов.

2. Бурение новых скважин и новое строительство, связанное с нарушением почвенного покрова, производится при обязательном согласовании с Федеральным бюджетным учреждением здравоохранения «Центр гигиены и эпидемиологии в Иркутской области».

3. Запрещение закачки отработанных вод в подземные горизонты, подземного складирования твердых отходов и разработки недр земли.

4. Запрещение размещения складов горюче - смазочных материалов, ядохимикатов и минеральных удобрений, накопителей промстоков, шламохранилищ и других объектов, обусловливающих опасность химического загрязнения подземных вод.

Размещение таких объектов допускается в пределах третьего пояса зон санитарной охраны только при использовании защищенных подземных вод, при условии выполнения специальных мероприятий по защите водоносного горизонта от загрязнения при наличии санитарно - эпидемиологического заключения Федерального бюджетного учреждения здравоохранения «Центр гигиены и эпидемиологии в Иркутской области», выданного с учетом заключения органов геологического контроля.

5. Своевременное выполнение необходимых мероприятий по санитарной охране поверхностных вод, имеющих непосредственную гидрологическую связь с используемым водоносным горизонтом, в соответствии с гигиеническими требованиями к охране поверхностных вод.

Дополнительные мероприятия по второму поясу

В пределах второго пояса зон санитарной охраны подземных источников водоснабжения подлежат выполнению следующие дополнительные мероприятия:

1. Не допускается:

размещение кладбищ, скотомогильников, полей ассенизации, полей фильтрации, навозохранилищ, силосных траншей, животноводческих и птицеводческих предприятий и других объектов, обусловливающих опасность микробного загрязнения подземных вод;

применение удобрений и ядохимикатов;

рубка леса главного пользования и реконструкции.

2. Выполнение мероприятий по санитарному благоустройству территории населенных пунктов и других объектов (оборудование канализацией, устройство водонепроницаемых выгребов, организация отвода поверхностного стока и др.).

Министр природных ресурсов и экологии Иркутской области С.М. Трофимова

МИНИСТЕРСТВО ФИНАНСОВ ИРКУТСКОЙ ОБЛАСТИ

П Р И К А З

4 июня 2024 года **№ 27н-мпр**

Иркутск

О внесении изменений в приказ министерства финансов Иркутской области от 24 августа 2023 года № 42н-мпр

В соответствии с пунктом 4[1] статьи 139 Бюджетного кодекса Российской Федерации, с частью 8 статьи 139[1] Бюджетного кодекса Российской Федерации, руководствуясь статьей 21 Устава Иркутской области,

П Р И К А З Ы В А Ю:

1. Внести в приказ министерства финансов Иркутской области от 24 августа 2023 года № 42н-мпр «Об утверждении типовой формы соглашения о предоставлении субсидии местному бюджету из областного бюджета, типовой формы соглашения о предоставлении иного межбюджетного трансферта, имеющего целевое назначение, из областного бюджета бюджету муниципального образования Иркутской области» (далее – приказ) следующие изменения:

1) в Типовой форме соглашения о предоставлении субсидии местному бюджету из областного бюджета, утвержденной приказом:

в пункте 3.3.1.1 слово «представленных» заменить словом «представленных <5.1-1>»;

подпункт «а» пункта 3.3.1.1 изложить в следующей редакции:

«а) получателем средств _____ <5.1-2>;

(бюджет Муниципального образования)»;

в подпункте «б» пункта 3.3.1.1 слова «Муниципального образования» заменить словами «Муниципального образования <5.1-3>»;

пункт 3.3.2 изложить в следующей редакции:

«3.3.2. Перечисление Субсидии осуществляется Федеральным казначейством:

3.3.2.1. после:

а) проведения санкционирования оплаты денежных обязательств по расходам получателей средств бюджета Муниципального образования;

б) проверки документов _____,

(Министерством, Службой, Агентством)

подтверждающих осуществление расходов бюджета Муниципального образования <5.3>;

3.3.2.2. в доле, соответствующей уровню софинансирования расходного обязательства Муниципального образования, указанному в:

а) подпункте «а» пункта 2.2 настоящего Соглашения <5.3-1>;

б) приложении № ____ и (или) приложении № ____ к настоящему Соглашению, являющемся(ихся) его неотъемлемой(ыми) частью(ями) <5.3-2>.»;

в пункте 3.3.4 цифры «3.3.2» исключить;

пункт 3.3.5 признать утратившим силу;

дополнить примечаниями <5.1-1> - <5.1-3> следующего содержания:

«<5.1-1> Пункт 3.3.1.1 предусматривается в случае, если перечисление Субсидии осуществляется на счет, указанный в подпункте «а» пункта 3.3 настоящей Типовой формы соглашения.

<5.1-2> Подпункт «а» пункта 3.3.1.1 предусматривается в случае, если операции по расходам получателей средств бюджета Муниципального образования, в целях софинансирования которых предоставляется Субсидия, учитываются на лицевых счетах, открытых в территориальном органе Федерального казначейства.

<5.1-3> Подпункт «б» пункта 3.3.1.1 предусматривается в случае, если операции по расходам получателей средств бюджета Муниципального образования, в целях софинансирования которых предоставляется Субсидия, учитываются на лицевых счетах, открытых в финансовом органе Муниципального образования.»;

примечание <5.3> изложить в следующей редакции:

«<5.3> Подпункт «б» пункта 3.3.2.1 предусматривается в случае, если Субсидия предоставляется на возмещение фактически осуществленных расходов Муниципальным образованием и при наличии в Порядке предоставления и распределения Субсидии условия предоставления Муниципальным образованием документов, подтверждающих фактически осуществленные расходы.»;

дополнить примечаниями <5.3-1> и <5.3-2> следующего содержания:

«<5.3-1> Подпункт «а» пункта 3.3.2.2 предусматривается в случае, если Соглашение содержит условие, предусмотренное подпунктом «а» пункта 2.2 настоящей Типовой формы соглашения.

<5.3-2> Подпункт «б» пункта 3.3.2.2 предусматривается в случае, если Соглашение содержит условие, предусмотренное подпунктом «б» пункта 2.2 настоящей Типовой формы соглашения.»;

приложения 4, 7 изложить в новой редакции (прилагаются);

2) в Типовой форме соглашения о предоставлении иного межбюджетного трансферта, имеющего целевое назначение, из областного бюджета бюджету муниципального образования Иркутской области, утвержденной приказом:

пункт 3.3.1 изложить в следующей редакции:

«3.3.1. Перечисление Иного межбюджетного трансферта из областного бюджета осуществляется Федеральным казначейством не позднее 2-го рабочего дня, следующего за днем представления в _____

_____ в

(наименование территориального органа Федерального казначейства)

установленном Федеральным казначейством порядке платежных документов:

3.3.1.1. связанных с исполнением расходных обязательств Муниципального образования, в целях софинансирования которых предоставляется Иной межбюджетный трансферт, представленных <4.1>:

а) получателем средств _____ <4.2>;

(бюджет Муниципального образования)

б) финансовым органом Муниципального образования <4.3>;

3.3.1.2. на перечисление Иного межбюджетного трансферта _____, представленных

_____

(бюджет Муниципального образования)

_____одновременно с документами,

(Муниципальное образование)

подтверждающими фактически осуществленные расходы <4.4>;

3.3.1.3. В течение _____ дней после подписания настоящего Соглашения Муниципальное образование направляет в

_____

(Министерство, Служба, Агентство)

заявку о перечислении средств Иного межбюджетного трансферта в соответствии с Правилами предоставления иных межбюджетных трансфертов» <4.5>.»;

пункт 3.3.2 изложить в следующей редакции:

«3.3.2. Перечисление Иного межбюджетного трансферта осуществляется Федеральным казначейством не позднее 2-го рабочего дня, следующего за днем представления в установленном Федеральным казначейством порядке платежных документов:

3.3.2.1. после проверки _____

(Министерством, Службой, Агентством)

документов, подтверждающих осуществление расходов бюджета Муниципального образования <5>;

3.3.2.2. в доле, соответствующей уровню софинансирования расходного обязательства Муниципального образования, указанному в <5.1>:

а) подпункте «б» пункта 2.2 настоящего Соглашения <5.2>;

б) приложении № ___ к настоящему Соглашению, являющемся его неотъемлемой частью <5.3>.»;

дополнить примечаниями <4.1> - <4.5> следующего содержания:

«<4.1> Пункт 3.3.1.1 предусматривается в случае, если перечисление Иного межбюджетного трансферта осуществляется на счет, указанный в подпункте «а» пункта 3.3 настоящей Типовой формы соглашения.

<4.2> Подпункт «а» пункта 3.3.1.1 предусматривается в случае, если операции по расходам получателей средств бюджета Муниципального образования, в целях софинансирования которых предоставляется Иной межбюджетный трансферт, учитываются на лицевых счетах, открытых в территориальном органе Федерального казначейства.

<4.3> Подпункт «б» пункта 3.3.1.1 предусматривается в случае, если операции по расходам получателей средств бюджета Муниципального образования, в целях софинансирования которых предоставляется Иной межбюджетный трансферт, учитываются на лицевых счетах, открытых в финансовом органе Муниципального образования.

<4.4> Пункт 3.3.1.2 предусматривается в случае, если Иной межбюджетный трансферт предоставляется на возмещение фактически осуществленных расходов Муниципального образования и при наличии в Правилах предоставления иных межбюджетных трансфертов условия предоставления Муниципальным образованием документов, подтверждающих фактически осуществленные расходы;

<4.5> Пункт 3.3.1.3 предусматривается в случае, если в соответствии с бюджетным законодательством Российской Федерации и Правилами предоставления иных межбюджетных трансфертов перечисление Иного межбюджетного трансферта осуществляется в соответствии с заявкой, представленной уполномоченным органом местного самоуправления муниципального образования Иркутской области.»;

примечание <5> изложить в следующей редакции:

«<5> Пункт 3.3.2.1 предусматривается в случае, если Иной межбюджетный трансферт предоставляется на возмещение фактически осуществленных расходов Муниципальным образованием и при наличии в Правилах предоставления иных межбюджетных трансфертов условия предоставления Муниципальным образованием документов, подтверждающих фактически осуществленные расходы.»;

дополнить примечаниями <5.1> - <5.3> следующего содержания:

«<5.1> Пункт 3.3.2.2 предусматривается в случае наличия в Соглашении условия, предусмотренного подпунктами «б» или «в» пункта 2.2 настоящей Типовой формы соглашения.

<5.2> Подпункт «а» пункта 3.3.2.2 предусматривается в случае, если Соглашение содержит условие, предусмотренное подпунктом «б» пункта 2.2 настоящей Типовой формы соглашения.

<5.3> Подпункт «б» пункта 3.3.2.2 предусматривается в случае, если Соглашение содержит условие, предусмотренное подпунктом «в» пункта 2.2 настоящей Типовой формы соглашения.»;

приложения 3, 6 изложить в новой редакции (прилагаются).

2. Настоящий приказ подлежит официальному опубликованию в общественно-политической газете «Областная», сетевом издании «Официальный интернет-портал правовой информации Иркутской области» (ogirk.ru), а также на «Официальном интернет-портале правовой информации» (www.pravo.gov.ru) после его государственной регистрации.

3. Настоящий приказ вступает в силу после дня его государственной регистрации за исключением абзаца двадцать пятого подпункта 1 пункта 1 и абзаца двадцать седьмого подпункта 2 пункта 1 настоящего приказа.

Абзац двадцать пятый подпункта 1 пункта 1 и абзац двадцать седьмой подпункта 2 пункта 1 настоящего приказа вступают в силу с 1 сентября 2024 года.

Министр финансов Иркутской области Н.В. Бояринова

Приложение 1
к приказу министерства финансов Иркутской области
от 4 июня 2024 года № 27н-мпр

«Приложение 4
к Типовой форме соглашения о предоставлении
субсидии местному бюджету из областного бюджета

Приложение № ____ к Соглашению
от «__» _____ 20__ г. № ___

ГРАФИК ВЫПОЛНЕНИЯ МЕРОПРИЯТИЙ ПО ПРОЕКТИРОВАНИЮ И (ИЛИ) СТРОИТЕЛЬСТВУ (РЕКОНСТРУКЦИИ, В ТОМ ЧИСЛЕ С ЭЛЕМЕНТАМИ РЕСТАВРАЦИИ, ТЕХНИЧЕСКОМУ ПЕРЕВООРУЖЕНИЮ) ОБЪЕКТОВ КАПИТАЛЬНОГО СТРОИТЕЛЬСТВА

Наименование органа местного самоуправления Муниципального образования	_____	по Сводному реестру	
Наименование Муниципального образования	_____	по ОКТМО	
Наименование главного распорядителя средств областного бюджета	_____	по Сводному реестру	
Наименование регионального проекта	_____	по БК	
Наименование ведомственного проекта	_____	по БК	
Наименование государственной программы Иркутской области	_____	по БК	
Вид документа	_____ (первичный – «0», уточненный - «1», «2», «3», «...»)		

№ п/п	Наименование объекта капитального строительства (адрес строительства)	Проектирование объекта капитального строительства												
		Утверждение задания на проектирование (месяц, год)	Предельная стоимость строительства (реконструкции, в том числе с элементами реставрации, технического перевооружения) объекта капитального строительства, утвержденная в задании на проектирование, тыс. рублей	Утверждение контракта на проектирование (месяц, год)	Срок разработки проектной документации (месяц, год)		Дата получения заключения государственной историко-культурной экспертизы (месяц, год) (указывается при необходимости проведения)		Дата получения заключения государственной экологической экспертизы (месяц, год) (указывается при необходимости проведения)		Дата получения положительного заключения государственной экспертизы проектной документации (месяц, год) (при наличии)		Дата получения положительного заключения о достоверности определения сметной стоимости объекта капитального строительства (месяц, год) (при наличии)	
					План	Факт	План	Факт	План	Факт	План	Факт	План	Факт
	1	2	3	4	5	6	7	8	9	10	11	12	13	14

Строительство (реконструкция, в том числе с элементами реставрации, техническое перевооружение) объекта капитального строительства																		
Вид работ (строительство, реконструкция, в том числе с элементами реставрации, техническое перевооружение)	Стоимость строительства в соответствии с положительным заключением о проверке достоверности определения сметной стоимости объекта капитального строительства (при наличии), тыс. рублей		Сметная стоимость строительства в ценах соответствующих лет, тыс. рублей	Нормативный срок строительства (реконструкции, в том числе с элементами реставрации, технического перевооружения) объекта	Реквизиты положительного заключения государственной экспертизы проектной документации (дата, номер)	Реквизиты положительного заключения о достоверности определения сметной стоимости объекта капитального строительства (дата, номер)	Дата заключения контракта на проведение работ по строительству (реконструкции, в том числе с элементами реставрации, техническому перевооружению) объекта капитального строительства (планируемый срок заключения)	Техническая готовность объекта капитального строительства на конец отчетного периода, %						Планируемая дата получения заключения органа государственного строительного надзора (в случае, если предусмотрено осуществление государственного строительного надзора) о соответствии построенного, реконструированного объекта капитального строительства требованиям проектной документации, в том числе требованиям энергетической эффективности и требованиям оснащенности объекта капитального строительства приборами учета используемых энергетических ресурсов, заключения уполномоченного на осуществление федерального государственного экологического контроля (надзора) федерального органа исполнительной власти, выдаваемого в случаях, предусмотренных частью 5 статьи 54 Градостроительного кодекса Российской Федерации		Срок ввода объекта капитального строительства в эксплуатацию в соответствии с заключенным контрактом	
	сметная стоимость строительства	год определения сметной стоимости						20__ г.		20__ г.		20__ г.						
								План	Факт	План	Факт	План	Факт	План	Факт		План	Факт
15	16	17	18	19	20	21	22	23	24	25	26	27	28	29	30		31	32

Подписи сторон:

_____ _____

(Министерство, Служба, Агентство) (Муниципальное образование)».

Приложение 2
к приказу министерства финансов Иркутской области от 4 июня 2024 года № 27н-мпр

«Приложение 7
к Типовой форме соглашения о предоставлении субсидии местному бюджету из областного бюджета

Приложение № ____ к Соглашению
№ ___ от «__» _____ 20__ г.

ОТЧЕТ
ОБ ИСПОЛНЕНИИ ГРАФИКА ВЫПОЛНЕНИЯ МЕРОПРИЯТИЙ ПО ПРОЕКТИРОВАНИЮ И (ИЛИ) СТРОИТЕЛЬСТВУ (РЕКОНСТРУКЦИИ, В ТОМ ЧИСЛЕ С ЭЛЕМЕНТАМИ РЕСТАВРАЦИИ, ТЕХНИЧЕСКОМУ ПЕРЕВООРУЖЕНИЮ) ОБЪЕКТОВ КАПИТАЛЬНОГО СТРОИТЕЛЬСТВА

			Коды
на 1_____ 20__ г.		Дата	
Наименование органа местного самоуправления Муниципального образования	_____	по Сводному реестру	
Наименование Муниципального образования	_____	по ОКТМО	
Наименование главного распорядителя средств областного бюджета	_____	по Сводному реестру	
Наименование регионального проекта	_____	по БК	
Наименование ведомственного проекта	_____	по БК	
Наименование государственной программы Иркутской области	_____	по БК	
Вид документа	_____		
	(первичный – «0», уточненный - «1», «2», «3», «...»)		
Периодичность: месячная			
Единица измерения: тыс. руб. (с точностью до второго знака после запятой)		по ОКЕИ	384

Наименование объекта капитального строительства	Объект капитального строительства				Код строки	Объем финансового обеспечения расходного обязательства муниципального образования по строительству (реконструкции, в том числе с элементами реставрации, техническому перевооружению) объектов капитального строительства							
	уникальный код	местонахождение		адрес (в соответствии с ФИАС)		всего				из них в размере Субсидии			
		код по ОКТМО	наименование			текущий г.		плановый период		текущий г.		плановый период	
						план	факт	___ г.	___ г.	план	факт	___г.	г.
1	2	3	4	5	6	7	8	9	10	11	12	13	14
					0100								
					0900								

Наименование объекта капитального строительства	Код строки	Проектирование объекта капитального строительства																	
		утверждение задания на проектирование (месяц, год)	предельная стоимость строительства (реконструкции, в том числе с элементами реставрации, технического перевооружения) объекта капитального строительства, утвержденная в задании на проектирование	заключение контракта на проектирование				срок разработки проектной документации		дата (месяц, год) получения заключения				дата (месяц, год) получения положительного заключения				
										государственной историко-культурной экспертизы (при необходимости проведения)		государственной экологической экспертизы (при необходимости проведения)		государственной экспертизы проектной документации (при наличии)			о достоверности определения сметной стоимости объекта капитального строительства (при наличии)	
				дата (месяц, год)		идентификационный код закупки	уникальный номер реестровой записи	дата (месяц, год)								номер в ГИС ЕГРЗ		
				план	факт			план	факт	план	факт	план	факт	план	факт		план	факт
1	6	15	16	17	18	19	20	21	22	23	24	25	26	27	28	29	30	31
	0100																	
Всего	0900	X		X	X	X	X	X	X	X	X	X	X	X	X	X	X	X

Наименование объекта капитального строительства	Код строки	Строительство (реконструкция, в том числе с элементами реставрации, техническое перевооружение) объекта капитального строительства												
		вид работ (строительство, реконструкция, в том числе с элементами реставрации, техническое перевооружение)	стоимость строительства в соответствии с положительным заключением о проверке достоверности определения сметной стоимости объекта капитального строительства (при наличии)		сметная стоимость строительства в ценах соответствующих лет	нормативный срок строительства (реконструкции, в том числе с элементами реставрации, технического перевооружения) объекта	реквизиты положительного заключения государственной экспертизы проектной документации		дата и номер положительного заключения о достоверности определения сметной стоимости объекта капитального строительства	заключение контракта на проведение работ по строительству (реконструкции, в том числе с элементами реставрации, техническому перевооружению) объекта капитального строительства			
			сметная стоимость строительства	год определения сметной стоимости			дата (месяц, год)	номер в ГИС ЕГРЗ		дата (месяц, год)		идентификационный код закупки	уникальный номер реестровой записи
										план	факт		
1	6	32	33	34	35	36	37	38	39	40	41	42	43
	0100												
Всего	0900	X		x		X	X	X	X	X	X	X	X

Наименование объекта капитального строительства	Код строки	Строительство (реконструкция, в том числе с элементами реставрации, техническое перевооружение) объекта капитального строительства											Государственная регистрация объекта			
		техническая готовность объекта капитального строительства (процент принятых работ по всем актам выполненных работ от сметной стоимости строительства объекта в текущем уровне цен) на конец отчетного периода, %						получение заключения органа государственного строительного надзора (в случае, если предусмотрено осуществление государственного строительного надзора) о соответствии построенного, реконструированного объекта капитального строительства требованиям проектной документации в том числе требованиям энергетической эффективности и требованиям оснащенности объекта капитального строительства приборами учета используемых энергетических ресурсов, заключения уполномоченного на осуществление федерального государственного экологического контроля (надзора) федерального органа исполнительной власти, выдаваемого в случаях, предусмотренных частью 5 статьи 54 Градостроительного кодекса Российской Федерации (Собрание законодательства Российской Федерации, 2005, № 1, ст. 16; 2021, № 24, ст. 4188)				срок ввода объекта капитального строительства в эксплуатацию в соответствии с заключенным контрактом					
		___ г.		__ г.		___ г.		дата (месяц, год)		номер заключения						
		план	факт	план	факт	план	факт	план	факт		план	факт	дата (месяц, год)	номер заявления о государственном кадастровом учете и (или) государственной регистрации прав на недвижимое имущество	кадастровый номер	номер регистрационной записи в ЕГРН
1	6	44	45	46	47	48	49	50	51	52	53	54	55	56	57	58
	0100															
Всего	0900	X	X	X	X	X	X	X	X	X	X	X	X	X	X	X

Руководитель (уполномоченное лицо) _____ _____ _____
(должность) (подпись) (расшифровка подписи)».

Приложение 3
к приказу министерства финансов Иркутской области от 4 июня 2024 года № 27н-мпр

«Приложение 3
к Типовой форме соглашения о предоставлении иного
межбюджетного трансферта, имеющего целевое назначение, из областного бюджета бюджету
муниципального образования Иркутской области

Приложение № ___ к Соглашению
от «___» ____ 20___ г. № ___

ГРАФИК ВЫПОЛНЕНИЯ МЕРОПРИЯТИЙ ПО ПРОЕКТИРОВАНИЮ И (ИЛИ) СТРОИТЕЛЬСТВУ (РЕКОНСТРУКЦИИ, В ТОМ ЧИСЛЕ С ЭЛЕМЕНТАМИ РЕСТАВРАЦИИ, ТЕХНИЧЕСКОМУ ПЕРЕВООРУЖЕНИЮ) ОБЪЕКТОВ КАПИТАЛЬНОГО СТРОИТЕЛЬСТВА

Наименование органа местного самоуправления Муниципального образования	_____	по Сводному реестру	
Наименование Муниципального образования	_____	по ОКТМО	
Наименование главного распорядителя средств областного бюджета	_____	по Сводному реестру	
Наименование регионального проекта	_____	по БК	
Наименование ведомственного проекта	_____	по БК	
Наименование государственной программы Иркутской области	_____	по БК	
Вид документа	_____		
	(первичный – «0», уточненный - «1», «2», «3», «...»)		

№ п/п	Наименование объекта капитального строительства (адрес строительства)	Проектирование объекта капитального строительства													
		Утверждение задания на проектирование (месяц, год)	Предельная стоимость строительства (реконструкции, в том числе с элементами реставрации, технического перевооружения) объекта капитального строительства, утвержденная в задании на проектирование, тыс. рублей	Утверждение контракта на проектирование (месяц, год)	Срок разработки проектной документации (месяц, год)		Дата получения заключения государственной историко-культурной экспертизы (месяц, год) (указывается при необходимости проведения)		Дата получения заключения государственной экологической экспертизы (месяц, год) (указывается при необходимости проведения)		Дата получения положительного заключения государственной экспертизы проектной документации (месяц, год) (при наличии)		Дата получения положительного заключения о достоверности определения сметной стоимости объекта капитального строительства (месяц, год) (при наличии)	
					План	Факт	План	Факт	План	Факт	План	Факт	План	Факт
	1	2	3	4	5	6	7	8	9	10	11	12	13	14

Строительство (реконструкция, в том числе с элементами реставрации, техническое перевооружение) объекта капитального строительства																		
Вид работ (строительство, реконструкция, в том числе с элементами реставрации, техническое перевооружение)	Стоимость строительства в соответствии с положительным заключением о проверке достоверности определения сметной стоимости объекта капитального строительства (при наличии), тыс. рублей		Сметная стоимость строительства в ценах соответствующих лет, тыс. рублей	Нормативный срок строительства (реконструкции, в том числе с элементами реставрации, технического перевооружения) объекта	Реквизиты положительного заключения государственной экспертизы проектной документации (дата, номер)	Реквизиты положительного заключения о достоверности определения сметной стоимости объекта капитального строительства (дата, номер)	Дата заключения контракта на проведение работ по строительству (реконструкции, в том числе с элементами реставрации, техническому перевооружению) объекта капитального строительства (планируемый срок заключения)	Техническая готовность объекта капитального строительства на конец отчетного периода, %						Планируемая дата получения заключения органа государственного строительного надзора (в случае, если предусмотрено осуществление государственного строительного надзора) о соответствии построенного, реконструированного объекта капитального строительства требованиям проектной документации, в том числе требованиям энергетической эффективности и требованиям оснащенности объекта капитального строительства приборами учета используемых энергетических ресурсов, заключения уполномоченного на осуществление федерального государственного экологического контроля (надзора) федерального органа исполнительной власти, выдаваемого в случаях, предусмотренных частью 5 статьи 54 Градостроительного кодекса Российской Федерации		Срок ввода объекта капитального строительства в эксплуатацию в соответствии с заключенным контрактом	
	сметная стоимость строительства	год определения сметной стоимости						20__ г.		20__ г.		20__ г.					
								План	Факт	План	Факт	План	Факт	План	Факт	План	Факт
15	16	17	18	19	20	21	22	23	24	25	26	27	28	29	30	31	32

Подписи сторон:

_____
(Муниципальное образование)

_____
(Министерство, Служба, Агентство)».

Приложение 4
к приказу министерства финансов Иркутской области от 4 июня 2024 года № 27н-мпр

«Приложение 6
к Типовой форме соглашения о предоставлении иного межбюджетного трансферта, имеющего целевое назначение, из областного бюджета бюджету муниципального образования Иркутской области

Приложение № ___ к Соглашению
от «___» ____ 20___ г. № ___

ОТЧЕТ
ОБ ИСПОЛНЕНИИ ГРАФИКА ВЫПОЛНЕНИЯ МЕРОПРИЯТИЙ ПО ПРОЕКТИРОВАНИЮ И (ИЛИ) СТРОИТЕЛЬСТВУ (РЕКОНСТРУКЦИИ, В ТОМ ЧИСЛЕ С ЭЛЕМЕНТАМИ РЕСТАВРАЦИИ, ТЕХНИЧЕСКОМУ ПЕРЕВООРУЖЕНИЮ) ОБЪЕКТОВ КАПИТАЛЬНОГО СТРОИТЕЛЬСТВА

на 1_____ 20__ г.

			Коды
		Дата	
Наименование органа местного самоуправления Муниципального образования	_____	по Сводному реестру	
Наименование Муниципального образования	_____	по ОКТМО	
Наименование главного распорядителя средств областного бюджета	_____	по Сводному реестру	
Наименование регионального проекта	_____	по БК	
Наименование ведомственного проекта	_____	по БК	
Наименование государственной программы Иркутской области	_____	по БК	
Вид документа	_____		
	(первичный – «0», уточненный - «1», «2», «3», «...»)		
Периодичность: месячная			
Единица измерения: тыс. руб. (с точностью до второго знака после запятой)		по ОКЕИ	384

Наименование объекта капитального строительства	Объект капитального строительства				Код строки	Объем финансового обеспечения расходного обязательства муниципального образования по строительству (реконструкции, в том числе с элементами реставрации, техническому перевооружению) объектов капитального строительства							
	уникальный код	местонахождение		адрес (в соответствии с ФИАС)		всего				из них в размере иной МБТ			
		код по ОКТМО	наименование			текущий г.		плановый период		текущий г.		плановый период	
						план	факт	___ г.	___ г.	план	факт	___ г.	г.
1	2	3	4	5	6	7	8	9	10	11	12	13	14
					0100								
					0900								

Наименование объекта капитального строительства	Код строки	Проектирование объекта капитального строительства																	
		утверждение задания на проектирование (месяц, год)	предельная стоимость строительства (реконструкции, в том числе с элементами реставрации, технического перевооружения) объекта капитального строительства, утвержденная в задании на проектирование	заключение контракта на проектирование				срок разработки проектной документации		дата (месяц, год) получения заключения				дата (месяц, год) получения положительного заключения					
										государственной историко-культурной экспертизы (при необходимости проведения)		государственной экологической экспертизы (при необходимости проведения)		государственной экспертизы проектной документации (при наличии)			о достоверности определения сметной стоимости объекта капитального строительства (при наличии)		
				дата (месяц, год)		идентификационный код закупки	уникальный номер реестровой записи	дата (месяц, год)											
				план	факт			план	факт	план	факт	план	факт	план	факт	номер в ГИС ЕГРЗ	план	факт	
1	6	15	16	17	18	19	20	21	22	23	24	25	26	27	28	29	30	31	
	0100																		
Всего	0900	X		X	X	X	X	X	X	X	X	X	X	X	X	X	X	X	

Наименование объекта капитального строительства	Код строки	Строительство (реконструкция, в том числе с элементами реставрации, техническое перевооружение) объекта капитального строительства												
		вид работ (строительство, реконструкция, в том числе с элементами реставрации, техническое перевооружение)	стоимость строительства в соответствии с положительным заключением о проверке достоверности определения сметной стоимости объекта капитального строительства (при наличии)		сметная стоимость строительства в ценах соответствующих лет	нормативный срок строительства (реконструкции, в том числе с элементами реставрации, технического перевооружения) объекта	реквизиты положительного заключения государственной экспертизы проектной документации		дата и номер положительного заключения о достоверности определения сметной стоимости объекта капитального строительства	заключение контракта на проведение работ по строительству (реконструкции, в том числе с элементами реставрации, техническому перевооружению) объекта капитального строительства			
			сметная стоимость строительства	год определения сметной стоимости			дата (месяц, год)	номер в ГИС ЕГРЗ		дата (месяц, год)		ционный код закупки	уникальный номер реестровой записи
										идентифика план	факт		
1	6	32	33	34	35	36	37	38	39	40	41	42	43
	0100												
Всего	0900	X		x		X	X	X	X	X	X	X	X

Наименование объекта капитального строительства	Код строки	Строительство (реконструкция, в том числе с элементами реставрации, техническое перевооружение) объекта капитального строительства											Государственная регистрация объекта			
		техническая готовность объекта капитального строительства (процент принятых работ по всем актам выполненных работ от сметной стоимости строительства объекта в текущем уровне цен) на конец отчетного периода, %						получение заключения органа государственного строительного надзора (в случае, если предусмотрено осуществление государственного строительного надзора) о соответствии построенного, реконструированного объекта капитального строительства требованиям проектной документации в том числе требованиям энергетической эффективности и требованиям оснащенности объекта капитального строительства приборами учета используемых энергетических ресурсов, заключения уполномоченного на осуществление федерального государственного экологического контроля (надзора) федерального органа исполнительной власти, выдаваемого в случаях, предусмотренных частью 5 статьи 54 Градостроительного кодекса Российской Федерации (Собрание законодательства Российской Федерации, 2005, № 1, ст. 16; 2021, № 24, ст. 4188)			срок ввода объекта капитального строительства в эксплуатацию в соответствии с заключенным контрактом						
		___ г.		__ г.		___ г.		дата (месяц, год)		номер заключения						
		план	факт	план	факт	план	факт	план	факт		план	факт	дата (месяц, год)	номер заявления о государственном кадастровом учете и (или) государственной регистрации прав на недвижимое имущество	кадастровый номер	номер регистрационной записи в ЕГРН
1	6	44	45	46	47	48	49	50	51	52	53	54	55	56	57	58
	0100															
Всего	0900	X	X	X	X	X	X	X	X	X	X	X	X	X	X	X

Руководитель (уполномоченное лицо) _____ _____ _____

(должность) (подпись) (расшифровка подписи)».

У К А З

ГУБЕРНАТОРА ИРКУТСКОЙ ОБЛАСТИ

23 сентября 2024 года **№ 357-уг**

Иркутск

О премиях Губернатора Иркутской области спортсменам - победителям и призерам VIII Международных спортивных игр «Дети Азии» в 2024 году и их тренерам-преподавателям

В целях поощрения спортсменов - победителей и призеров VIII Международных спортивных игр «Дети Азии» в 2024 году и их тренеров-преподавателей, руководствуясь пунктом 26 части 1 статьи 58, статьей 59 Устава Иркутской области,

П О С Т А Н О В Л Я Ю:

1. Учредить премии Губернатора Иркутской области спортсменам - победителям и призерам VIII Международных спортивных игр «Дети Азии» в 2024 году и их тренерам-преподавателям.

2. Утвердить Положение о премиях Губернатора Иркутской области спортсменам - победителям и призерам VIII Международных спортивных игр «Дети Азии» в 2024 году и их тренерам-преподавателям (прилагается).

3. Настоящий указ подлежит официальному опубликованию в общественно-политической газете «Областная», сетевом издании «Официальный интернет-портал правовой информации Иркутской области» (ogirk.ru), а также на «Официальном интернет-портале правовой информации» (www.pravo.gov.ru).

4. Настоящий указ вступает в силу со дня его официального опубликования.

И.И. Кобзев

УТВЕРЖДЕНО
указом Губернатора Иркутской области
от 23 сентября 2024 года № 357-уг

ПОЛОЖЕНИЕ
О ПРЕМИЯХ ГУБЕРНАТОРА ИРКУТСКОЙ ОБЛАСТИ СПОРТСМЕНАМ - ПОБЕДИТЕЛЯМ И ПРИЗЕРАМ VIII МЕЖДУНАРОДНЫХ СПОРТИВНЫХ ИГР «ДЕТИ АЗИИ» В 2024 ГОДУ И ИХ ТРЕНЕРАМ-ПРЕПОДАВАТЕЛЯМ

1. Настоящее Положение определяет условия, размеры и порядок назначения и выплаты премий Губернатора Иркутской области спортсменам - победителям и призерам VIII Международных спортивных игр «Дети Азии» в 2024 году и их тренерам-преподавателям (далее соответственно - премии, спортсмены, соревнования, тренеры).

2. Уполномоченным исполнительным органом государственной власти Иркутской области на организацию работы по назначению и выплате премий является министерство спорта Иркутской области (далее - министерство).

3. Премии являются социальными выплатами и назначаются спортсменам, тренерам.

4. Назначение премий осуществляется при соблюдении следующих условий:

1) спортсмен является победителем, призером соревнований;

2) постоянное или преимущественное проживание спортсменов, тренеров на территории Иркутской области;

3) подготовка спортсмена в течение двух последних лет перед соревнованиями - для тренеров.

5. Размеры премий составляют:

спортсмену - победителю - 50 000 (пятьдесят тысяч) рублей, его тренеру - 50 000 (пятьдесят тысяч) рублей;

спортсмену, серебряному призеру - 40 000 (сорок тысяч) рублей, его тренеру - 40 000 (сорок тысяч) рублей;

спортсмену, бронзовому призеру - 30 000 (тридцать тысяч) рублей, еготренеру - 30 000 (тридцать тысяч) рублей.

6. Премия выплачивается единовременно каждому спортсмену, тренеру.

В случае если спортсмен победил, занял призовые места на соревнованиях по нескольким дисциплинам, то премия спортсмену выплачивается за каждое победное, призовое место.

При наличии у спортсмена двух и более тренеров размер премии тренерам распределяется между ними в равных долях.

В случае если тренер подготовил несколько спортсменов, победивших, завоевавших призовые места на соревнованиях, то премия тренеру выплачивается за каждое занятое победное, призовое место каждым подготовленным им спортсменом, за исключением случая предусмотренного абзацем 5 данного пункта.

В случае если спортсмены победили, завоевали призовые места в отдельных дисциплинах (пары, группы, экипажи, команды спортсменов) премия тренеру выплачивается за победное, призовое место, достигнутое парой, группой, экипажем, командой спортсменов.

7. Для назначения премии спортсмен, тренер либо представитель спортсмена, тренера в срок до 7 октября 2024 года представляет в министерство следующие документы:

1) заявление по форме согласно приложению к настоящему Положению;

2) паспорт или иной документ, удостоверяющий личность спортсмена, тренера;

3) документы, удостоверяющие личность и подтверждающие полномочия представителя спортсмена, тренера - в случае обращения представителя спортсмена, тренера;

4) решение суда об установлении факта постоянного или преимущественного проживания спортсмена, тренера на территории Иркутской области - в случае отсутствия в паспорте сведений о регистрации по месту жительства;

5) копию протокола (выписку из протокола) соревнований, заверенную общероссийской спортивной федерацией по виду спорта;

6) документ, подтверждающий подготовку спортсмена в течение двух последних лет перед соревнованиями, - для тренера.

8. Документы, указанные в пункте 7 настоящего Положения (далее - документы), могут быть поданы одним из следующих способов:

1) путем личного обращения в министерство. В этом случае копии с подлинников документов снимает лицо, ответственное за прием документов в министерстве, и удостоверяет их при сверке с подлинниками. Подлинники документов возвращаются представившему их лицу в день личного обращения;

2) через организации почтовой связи. В этом случае документы представляются в копиях, заверенных нотариусом или должностным лицом, уполномоченным в соответствии с законодательством на совершение нотариальных действий.

9. Документы регистрируются лицом, ответственным за прием документов в министерстве, в день их поступления в министерство в журнале регистрации документов на назначение премии.

Днем обращения за назначением премии считается дата регистрации документов в министерстве.

10. Министерство в течение пяти рабочих дней со дня обращения за назначением премии осуществляет рассмотрение документов и принимает решение о назначении премии спортсмену, тренеру либо об отказе в ее назначении.

11. Основаниями отказа в назначении премии спортсмену, тренеру являются:

1) несоответствие категории, указанной в пункте 1 настоящего Положения;

2) несоблюдение условий, указанных в пункте 4 настоящего Положения;

3) непредставление (предоставление не в полном объеме) документов;

4) нарушение срока представления документов, указанного в пункте 7 настоящего Положения.

12. В случае принятия решения об отказе в назначении премии спортсмену, тренеру министерство в течение одного рабочего дня со дня принятия соответствующего решения направляет по адресу, указанному в заявлении, письменное уведомление о принятом решении с указанием причин отказа.

13. В случае принятия решения об отказе в назначении премии по основанию, указанному в подпункте 3 пункта 11 настоящего Положения, спортсмен, тренер либо представитель спортсмена, тренера вправе в пределах срока, указанного в пункте 7 настоящего Положения, повторно обратиться в министерство с документами, которые ранее не были им представлены.

14. Решение об отказе в назначении премии может быть обжаловано в порядке, установленном законодательством.

15. В случае принятия решения о назначении премии спортсмену, тренеру министерство в срок до 30 ноября 2024 года осуществляет подготовку проекта правового акта Губернатора Иркутской области о назначении премий спортсменам, тренерам.

16. Информация о назначении премий спортсменам, тренерам размещается на официальном сайте министерства в информационно-телекоммуникационной сети «Интернет» по адресу: http://irkobl.ru/sites/minsport/ в течение двух рабочих дней со дня принятия правового акта Губернатора Иркутской области о назначении премий спортсменам и их тренерам.

17. Выплата премий осуществляется министерством в срок не позднее 30 декабря 2024 года путем перечисления денежных средств на лицевой счет спортсмена, тренера, открытый в кредитной организации, указанный в заявлении.

Приложение
к Положению о премиях Губернатора Иркутской области
спортсменам - победителям и призерам
VIII Международных спортивных игр «Дети Азии»
в 2024 году и их тренерам-преподавателям

В министерство спорта Иркутской области

Заявитель_____
(Ф.И.О (при наличии) спортсмена,
тренера-преподавателя)
Представитель_____
(Ф.И.О (при наличии))

ЗАЯВЛЕНИЕ

Прошу принять документы в целях назначения и выплаты премии Губернатора Иркутской области спортсменам - победителям и призерам VIII Международных спортивных игр «Дети Азии» в 2024 году (далее - премии) и их тренерам-преподавателям, в целях адресного поощрения:

Число, месяц, год рождения
_____

Место рождения
_____
(страна/республика, край, область, населенный пункт)

Место жительства (регистрации)
_____
_____
(индекс, страна/республика, край, область, населенный пункт, улица, дом, корпус, квартира, телефон)

Основной документ, удостоверяющий личность гражданина Российской Федерации:
серия _____ номер _____ выдан «____» _____ года
_____
_____

_____
(кем выдан, код подразделения)

Победитель, призер спортивных соревнований

_____
(указывается вид спортивного соревнования, победное, призовое место)

Реквизиты лицевого счета, открытого в кредитной организации

_____

Ф.И.О (при наличии) получателя

_____

Наименование организации, БИК,ИНН/КПП

_____

Я предупрежден(а) об ответственности за предоставление недостоверных сведений.

В соответствии с Федеральным законом от 27 июля 2006 года № 152-ФЗ «О персональных данных» (далее - Федеральный закон № 152-ФЗ) даю согласие на автоматизированную, а также без использования средств автоматизации обработку персональных данных, а именно: на сбор, запись, систематизацию, накопление, хранение, уточнение (обновление, изменение), извлечение, использование, передачу (предоставление, доступ), обезличивание, блокирование, удаление, уничтожение персональных данных.

Даю согласие на обработку следующих персональных данных: фамилия, имя, отчество (при наличии), дата рождения, адрес места жительства, семейное положение, данные паспорта (или иного документа, удостоверяющего личность), и иные персональные данные, содержащиеся в заявлении и в документах, прилагаемых к настоящему заявлению.

Обработка персональных данных осуществляется в целях назначения премии. Настоящее согласие действует с момента подписания до достижения цели обработки персональных данных.

Я оставляю за собой право отозвать свое согласие полностью или частично по моей инициативе на основании личного письменного заявления, в том числе и в случае ставших мне известными фактов нарушения моих прав при обработке персональных данных. В случае получения моего письменного заявления об отзыве настоящего согласия на обработку персональных данных Оператор вправе продолжить обработку персональных данных без моего согласия при наличии оснований, указанных в пунктах 2-11 части 1 статьи 6 Федерального закона от 27 июля 2006 года № 152-ФЗ «О персональных данных».

В случае отзыва субъектом персональных данных согласия на обработку своих персональных данных Оператор обязан прекратить обработку персональных данных и уничтожить персональные данные в срок, не превышающий тридцати дней с даты поступления указанного отзыва. Об уничтожении персональных данных Оператор обязан уведомить субъекта персональных данных.

К заявлению прилагаются следующие документы:
1._____
2._____
3._____
4._____
5._____
6._____

«____»_____ 2024 год _____
(дата) (месяц) (подпись заявителя/представителя)

Расписка-уведомление №

Заявление и документы по перечню принял:

№п/п	Наименование документов
1.	
2.	
3.	
4.	
5.	
6.	

Дата приема документов «___»_____2024 года
Регистрационный номер_____

_____
(ФИО, подпись должностного лица министерства)

МИНИСТЕРСТВО ФИНАНСОВ ИРКУТСКОЙ ОБЛАСТИ

П Р И К А З

11 июня 2024 года **№ 29н-мпр**

Иркутск

О внесении изменений в приказ министерства финансов Иркутской области от 18 декабря 2023 года № 61н-мпр

В соответствии с абзацем четырнадцатым статьи 8, абзацами четвертым - шестым пункта 4 статьи 21, пунктом 6 статьи 23 Бюджетного кодекса Российской Федерации, приказом Министерства финансов Российской Федерации от 24 мая 2022 года № 82н «О Порядке формирования и применения кодов бюджетной классификации Российской Федерации, их структуре и принципах назначения», приказом Министерства финансов Российской Федерации от 1 июня 2023 года № 80н «Об утверждении кодов (перечней кодов) бюджетной классификации Российской Федерации на 2024 год (на 2024 год и на плановый период 2025 и 2026 годов)», подпунктом 5 пункта 7 Положения о министерстве финансов Иркутской области, утвержденного постановлением Правительства Иркутской области от 23 декабря 2008 года № 120-пп, руководствуясь статьей 21 Устава Иркутской области,

П Р И К А З Ы В А Ю:

1. Внести в приказ министерства финансов Иркутской области от 18 декабря 2023 года № 61н-мпр «Об определении Порядка применения бюджетной классификации Российской Федерации в части, относящейся к областному бюджету, бюджету Территориального фонда обязательного медицинского страхования Иркутской области, утверждении Перечня кодов видов источников финансирования дефицитов бюджетов, главными администраторами которых являются органы государственной власти Иркутской области, орган управления ТФОМС Иркутской области и признании утратившими силу отдельных приказов министерства финансов Иркутской области» (далее – Приказ), следующие изменения:

1) в приложении 1 к Порядку применения бюджетной классификации Российской Федерации в части, относящейся к областному бюджету, бюджету Территориального фонда обязательного медицинского страхования Иркутской области, определенному Приказом:

после строки:

«	51	1	E1	53051	Субсидии местным бюджетам на создание новых мест в общеобразовательных организациях в связи с ростом числа обучающихся, вызванным демографическим фактором	По данной целевой статье отражаются расходы областного бюджета на предоставление субсидий местным бюджетам на создание новых мест в общеобразовательных организациях в связи с ростом числа обучающихся, вызванным демографическим фактором	»

дополнить строкой следующего содержания:

«	51	1	E1	53560	Создание (восстановление) зданий общеобразовательных организаций, поврежденных или утраченных в результате наводнения на территории Иркутской области	По данной целевой статье отражаются расходы областного бюджета на создание (восстановление) зданий общеобразовательных организаций, поврежденных или утраченных в результате наводнения на территории Иркутской области	»;

после строки:

«	51	3	01	72929	Субсидии местным бюджетам на реализацию мероприятий по проведению капитального ремонта спортивных площадок (стадионов) и (или) благоустройству территорий муниципальных общеобразовательных организаций в Иркутской области	По данной целевой статье отражаются расходы областного бюджета на предоставление субсидий местным бюджетам на реализацию мероприятий по проведению капитального ремонта спортивных площадок (стадионов) и (или) благоустройству территорий муниципальных общеобразовательных организаций в Иркутской области	»

дополнить строкой следующего содержания:

«	51	3	01	74400	Иные межбюджетные трансферты местным бюджетам на приобретение модульной конструкции сборно-разборного быстровозводимого здания для размещения образовательной организации с поставкой до места монтажа, монтаж с техническим присоединением к инженерным сетям и оснащением средствами обучения, воспитания, присмотра, ухода и содержания детей в Иркутской области	По данной целевой статье отражаются расходы областного бюджета на предоставление иных межбюджетных трансфертов местным бюджетам на приобретение модульной конструкции сборно-разборного быстровозводимого здания для размещения образовательной организации с поставкой до места монтажа, монтаж с техническим присоединением к инженерным сетям и оснащением средствами обучения, воспитания, присмотра, ухода и содержания детей в Иркутской области	»;

после строки:

«	51	3	01	74407	Иные межбюджетные трансферты на строительство объектов образования	По данной целевой статье отражаются расходы областного бюджета на предоставление иных межбюджетных трансфертов на строительство объектов образования	»

дополнить строкой следующего содержания:

«	51	3	01	R0790	Реализация мероприятий, направленных на выполнение Программы по восстановлению жилья, объектов связи, социальной, коммунальной, энергетической и транспортной инфраструктур, гидротехнических сооружений, административных зданий, поврежденных или утраченных в результате наводнения на территории Иркутской области	По данной целевой статье отражаются расходы областного бюджета на реализацию мероприятий, направленных на выполнение Программы по восстановлению жилья, объектов связи, социальной, коммунальной, энергетической и транспортной инфраструктур, гидротехнических сооружений, административных зданий, поврежденных или утраченных в результате наводнения на территории Иркутской области	»;

строку:

«	52	1	N7	51140	Создание единого цифрового контура в здравоохранении на основе единой государственной информационной системы здравоохранения (ЕГИСЗ)	По данной целевой статье отражаются расходы областного бюджета на создание единого цифрового контура в здравоохранении на основе единой государственной информационной системы здравоохранения (ЕГИСЗ)	»

изложить в следующей редакции:

«	52	1	N7	51140	Создание единого цифрового контура в здравоохранении на основе единой государственной информационной системы в сфере здравоохранения (ЕГИСЗ)	По данной целевой статье отражаются расходы областного бюджета на создание единого цифрового контура в здравоохранении на основе единой государственной информационной системы в сфере здравоохранения (ЕГИСЗ)	»;

после строки:

«	52	3	01	22168	Создание объектов в сфере здравоохранения в рамках реализации государственно-частного партнерства	По данной целевой статье отражаются расходы областного бюджета на создание объектов в сфере здравоохранения в рамках реализации государственно-частного партнерства	»

дополнить строкой следующего содержания:

«	52	3	01	22175	Реализация мероприятий, направленных на исполнение обязательств по судебным решениям, вынесенным в отношении объектов государственной собственности Иркутской области в сфере здравоохранения	По данной целевой статье отражаются расходы областного бюджета на реализацию мероприятий, направленных на исполнение обязательств по судебным решениям, вынесенным в отношении объектов государственной собственности Иркутской области в сфере здравоохранения	»;

строку:

«	52	4	01	R1380	Единовременные компенсационные выплаты медицинским работникам (врачам, фельдшерам, а также акушеркам и медицинским сестрам фельдшерских здравпунктов и фельдшерско-акушерских пунктов, врачебных амбулаторий, центров (отделений) общей врачебной практики (семейной медицины), прибывшим (переехавшим) на работу в сельские населенные пункты, либо рабочие поселки, либо поселки городского типа, либо города с населением до 50 тысяч человек	По данной целевой статье отражаются расходы областного бюджета на единовременные компенсационные выплаты медицинским работникам (врачам, фельдшерам, а также акушеркам и медицинским сестрам фельдшерских здравпунктов и фельдшерско-акушерских пунктов, врачебных амбулаторий, центров (отделений) общей врачебной практики (семейной медицины), прибывшим (переехавшим) на работу в сельские населенные пункты, либо рабочие поселки, либо поселки городского типа, либо города с населением до 50 тысяч человек, осуществляемые в том числе за счет субсидий из федерального бюджета в целях софинансирования данных расходов	»

изложить в следующей редакции:

«	52	4	01	R1380	Единовременные компенсационные выплаты медицинским работникам (врачам, фельдшерам, а также акушеркам и медицинским сестрам фельдшерских здравпунктов и фельдшерско-акушерских пунктов, врачебных амбулаторий, центров (отделений) общей врачебной практики (семейной медицины), прибывшим (переехавшим) на работу в сельские населенные пункты, либо рабочие поселки, либо поселки городского типа, либо города с населением до 50 тысяч человек	По данной целевой статье отражаются расходы областного бюджета на единовременные компенсационные выплаты медицинским работникам (врачам, фельдшерам, а также акушеркам и медицинским сестрам фельдшерских здравпунктов и фельдшерско-акушерских пунктов, врачебных амбулаторий, центров (отделений) общей врачебной практики (семейной медицины), прибывшим (переехавшим) на работу в сельские населенные пункты, либо рабочие поселки, либо поселки городского типа, либо города с населением до 50 тысяч человек, осуществляемые в том числе за счет субсидий из федерального бюджета в целях софинансирования данных расходов, а также расходы на указанные цели по финансовому обеспечению выплат по исковым требованиям граждан (организаций) на основании вступившего в законную силу решения суда	»;

после строки:

«	52	5	01	20110	Обеспечение функционирования областных государственных учреждений	По данной целевой статье отражаются расходы областного бюджета на обеспечение функционирования областных государственных учреждений	»

дополнить строкой следующего содержания:

«	52	5	01	22150	Предупреждение распространения и устранение негативных последствий коронавирусной инфекции	По данной целевой статье отражаются расходы областного бюджета на предупреждение распространения и устранение негативных последствий коронавирусной инфекции	»;

после строки:

«	52	5	09	22060	Обеспечение лекарственными препаратами для медицинского применения, медицинскими изделиями и специализированными продуктами лечебного питания, не входящими в соответствующий стандарт медицинской помощи, при отсутствии разработанного стандарта медицинской помощи - в соответствующих клинических рекомендациях в случае наличия медицинских показаний (индивидуальной непереносимости, по жизненным показаниям) по решению врачебной комиссии	По данной целевой статье отражаются расходы областного бюджета на обеспечение лекарственными препаратами для медицинского применения, медицинскими изделиями и специализированными продуктами лечебного питания, не входящими в соответствующий стандарт медицинской помощи, при отсутствии разработанного стандарта медицинской помощи - в соответствующих клинических рекомендациях в случае наличия медицинских показаний (индивидуальной непереносимости, по жизненным показаниям) по решению врачебной комиссии	»

дополнить строкой следующего содержания:

«	52	5	09	22174	Реализация организационных мероприятий, связанных с обеспечением отдельных категорий граждан лекарственными препаратами для медицинского применения, медицинскими изделиями, а также специализированными продуктами лечебного питания	По данной целевой статье отражаются расходы областного бюджета, связанные с реализацией организационных мероприятий по обеспечению отдельных категорий граждан лекарственными препаратами для медицинского применения, медицинскими изделиями, специализированными продуктами лечебного питания, а также финансовое обеспечение указанных расходов в соответствии со вступившими в законную силу судебными решениями	»;

после строки:

«	52	5	09	R1070	Реализация мероприятий по обеспечению детей с сахарным диабетом 1 типа в возрасте от 4-х до 17-ти лет системами непрерывного мониторинга глюкозы	По данной целевой статье отражаются расходы областного бюджета на реализацию мероприятий по обеспечению детей с сахарным диабетом 1 типа в возрасте от 4-х до 17-ти лет системами непрерывного мониторинга глюкозы »

дополнить строкой следующего содержания:

«	52	5	09	R2140	Реализация мероприятий по обеспечению в амбулаторных условиях противовирусными лекарственными препаратами лиц, находящихся под диспансерным наблюдением, с диагнозом «хронический вирусный гепатит С»	По данной целевой статье отражаются расходы областного бюджета на реализацию мероприятий по обеспечению в амбулаторных условиях противовирусными лекарственными препаратами лиц, находящихся под диспансерным наблюдением, с диагнозом «хронический вирусный гепатит С» »;

после строки:

«	53	1	P3	51630	Создание системы долговременного ухода за гражданами пожилого возраста и инвалидами	По данной целевой статье отражаются расходы областного бюджета на создание системы долговременного ухода за гражданами пожилого возраста и инвалидами »

дополнить строкой следующего содержания:

«	53	1	P3	5163F	Создание системы долговременного ухода за гражданами пожилого возраста и инвалидами	По данной целевой статье отражаются расходы областного бюджета на создание системы долговременного ухода за гражданами пожилого возраста и инвалидами, в том числе за счет средств резервного фонда Правительства Российской Федерации »;

строки:

«	53	2	01	R4940	Создание современной инфраструктуры для отдыха детей и их оздоровления, путем возведения некапитальных строений, сооружений (быстровозводимых конструкций), а также проведения капитального ремонта объектов инфраструктуры организаций отдыха детей и их оздоровления	По данной целевой статье отражаются расходы областного бюджета на создание современной инфраструктуры для отдыха детей и их оздоровления, путем возведения некапитальных строений, сооружений (быстровозводимых конструкций), а также проведения капитального ремонта объектов инфраструктуры организаций отдыха детей и их оздоровления
	53	2	01	A4940	Создание современной инфраструктуры для отдыха детей и их оздоровления (дополнительные расходы в целях достижения значения базового результата, установленного соглашением)	По данной целевой статье отражаются дополнительные расходы областного бюджета на создание современной инфраструктуры для отдыха детей и их оздоровления в целях достижения значения базового результата, установленного соглашением »

изложить в следующей редакции:

«	53	2	01	R4940	Реализация мероприятий направленных на создание современной инфраструктуры для отдыха детей и их оздоровления путем возведения некапитальных строений, сооружений (быстровозводимых конструкций), а также при проведении капитального ремонта объектов инфраструктуры организаций отдыха детей и их оздоровления	По данной целевой статье отражаются расходы областного бюджета на реализацию мероприятий направленных на создание современной инфраструктуры для отдыха детей и их оздоровления путем возведения некапитальных строений, сооружений (быстровозводимых конструкций), а также при проведении капитального ремонта объектов инфраструктуры организаций отдыха детей и их оздоровления
	53	2	01	A4940	Реализация мероприятий направленных на создание современной инфраструктуры для отдыха детей и их оздоровления (дополнительные расходы в целях достижения значения базового результата, установленного соглашением о предоставлении межбюджетных трансфертов из федерального бюджета)	По данной целевой статье отражаются расходы областного бюджета на реализацию мероприятий направленных создание современной инфраструктуры для отдыха детей и их оздоровления (дополнительные расходы в целях достижения значения базового результата, установленного соглашением о предоставлении межбюджетных трансфертов из федерального бюджета) »;

строку:

«	53	5	02	23936	Государственная поддержка по предоставлению ежегодной денежной выплаты ко Дню Победы (9 мая) гражданам, проживающим на территории Иркутской области, награжденным знаком «Жителю блокадного Ленинграда», знаком «Житель осажденного Севастополя», знаком «Житель осажденного Сталинграда», бывшим несовершеннолетним узникам концлагерей, гетто и других мест принудительного содержания, созданных фашистами и их союзниками в период Второй мировой войны	По данной целевой статье отражаются расходы областного бюджета на государственную поддержку по предоставлению ежегодной денежной выплаты ко Дню Победы (9 мая) гражданам, проживающим на территории Иркутской области, награжденным знаком «Жителю блокадного Ленинграда», знаком «Житель осажденного Севастополя», знаком «Житель осажденного Сталинграда», бывшим несовершеннолетним узникам концлагерей, гетто и других мест принудительного содержания, созданных фашистами и их союзниками в период Второй мировой войны в соответствии с Указом Губернатора Иркутской области от 14 марта 2023 года № 70-уг «О предоставлении гражданам, проживающим на территории Иркутской области, награжденным знаком «Жителю блокадного Ленинграда», знаком «Житель осажденного Севастополя», бывшим несовершеннолетним узникам концлагерей, гетто и других мест принудительного содержания, созданных фашистами и их союзниками в период Второй мировой войны, ежегодной денежной выплаты ко Дню Победы (9 мая)» »

изложить в следующей редакции:

«	53	5	02	23936	Государственная поддержка по предоставлению ежегодной денежной выплаты ко Дню Победы (9 мая) гражданам, проживающим на территории Иркутской области, награжденным знаком «Жителю блокадного Ленинграда», знаком «Житель осажденного Севастополя», знаком «Житель осажденного Сталинграда», лицам, проработавшим в тылу в период с 22 июня 1941 года по 9 мая 1945 года не менее шести месяцев, исключая период работы на временно оккупированных территориях СССР, либо лицам, награжденным орденами или медалями СССР за самоотверженный труд в период Великой Отечественной войны, бывшим несовершеннолетним узникам концлагерей, гетто и других мест принудительного содержания, созданных фашистами и их союзниками в период Второй мировой войны	По данному направлению расходов отражаются расходы областного бюджета на предоставление ежегодной денежной выплаты ко Дню Победы (9 мая) гражданам, проживающим на территории Иркутской области, награжденным знаком «Жителю блокадного Ленинграда», знаком «Житель осажденного Севастополя», знаком «Житель осажденного Сталинграда», лицам, проработавшим в тылу в период с 22 июня 1941 года по 9 мая 1945 года не менее шести месяцев, исключая период работы на временно оккупированных территориях СССР, либо лицам, награжденным орденами или медалями СССР за самоотверженный труд в период Великой Отечественной войны, бывшим несовершеннолетним узникам концлагерей, гетто и других мест принудительного содержания, созданных фашистами и их союзниками в период Второй мировой войны в соответствии с указом Губернатора Иркутской области от 14 марта 2023 года № 70-уг «О предоставлении гражданам, проживающим на территории Иркутской области, награжденным знаком «Жителю блокадного Ленинграда», знаком «Житель осажденного Севастополя», знаком «Житель осажденного Сталинграда», лицам, проработавшим в тылу в период с 22 июня 1941 года по 9 мая 1945 года не менее шести месяцев, исключая период работы на временно оккупированных территориях СССР, либо лицам, награжденным орденами или медалями СССР за самоотверженный труд в период Великой Отечественной войны, бывшим несовершеннолетним узникам концлагерей, гетто и других мест принудительного содержания, созданных фашистами и их союзниками в период Второй мировой войны, ежегодной денежной выплаты ко Дню Победы (9 мая)» »;

строку:

«	53	5	02	23949	Приобретение, доставка и выдача инвалидам, проживающим на территории Иркутской области, технических средств реабилитации в соответствии с индивидуальными программами реабилитации или абилитации инвалидов, не включенными в федеральный перечень реабилитационных мероприятий, технических средств реабилитации и услуг, предоставляемых инвалидам	По данной целевой статье отражаются расходы областного бюджета на приобретение, доставку и выдачу инвалидам, проживающим на территории Иркутской области, технических средств реабилитации в соответствии с индивидуальными программами реабилитации или абилитации инвалидов, не включенными в федеральный перечень реабилитационных мероприятий, технических средств реабилитации и услуг, предоставляемых инвалидам в соответствии с постановлением Правительства Иркутской области от 9 февраля 2016 года № 60-пп «Об обеспечении инвалидов, проживающих на территории Иркутской области, техническими средствами реабилитации в соответствии с индивидуальными программами реабилитации или абилитации инвалидов, не включенными в федеральный перечень реабилитационных мероприятий, технических средств реабилитации и услуг, предоставляемых инвалидам» »

изложить в следующей редакции:

«	53	5	02	23949	Предоставление инвалидам, проживающим на территории Иркутской области, дополнительных мер социальной поддержки в соответствии с индивидуальными программами реабилитации или абилитации инвалидов	По данному направлению расходов отражаются расходы областного бюджета на предоставление инвалидам, проживающим на территории Иркутской области, дополнительных мер социальной поддержки в соответствии с индивидуальными программами реабилитации или абилитации инвалидов в соответствии с постановлением Правительства Иркутской области от 9 февраля 2016 года № 60-пп «О предоставлении инвалидам, проживающим на территории Иркутской области, дополнительных мер социальной поддержки в соответствии с индивидуальными программами реабилитации или абилитации инвалидов» »;

после строки:

«	53	5	02	23965	Предоставление единовременной денежной выплаты гражданам, проживающим на территории Иркутской области, направленным через военный комиссариат Иркутской области или пункт отбора граждан на военную службу по контракту Иркутской области для прохождения военной службы в частях Министерства обороны Российской Федерации, выполняющих задачи на территориях Донецкой Народной Республики, Луганской Народной Республики и Украины	По данной целевой статье отражаются расходы областного бюджета на предоставление единовременной денежной выплаты гражданам, проживающим на территории Иркутской области, направленным через военный комиссариат Иркутской области или пункт отбора граждан на военную службу по контракту Иркутской области для прохождения военной службы в частях Министерства обороны Российской Федерации, выполняющих задачи на территориях Донецкой Народной Республики, Луганской Народной Республики и Украины в соответствии с Указом Губернатора Иркутской области от 26.07.2022 № 154-уг «О предоставлении дополнительной меры социальной поддержки в виде единовременной денежной выплаты гражданам, проживающим на территории Иркутской области, направленным через военный комиссариат Иркутской области или пункт отбора граждан на военную службу по контракту Иркутской области для прохождения военной службы в частях Министерства обороны Российской Федерации, выполняющих задачи на территориях Донецкой Народной Республики, Луганской Народной Республики и Украины» »

дополнить строками следующего содержания:

«	53	5	02	23967	Предоставление дополнительной меры социальной поддержки в Иркутской области молодым специалистам	По данному направлению расходов отражаются расходы областного бюджета на предоставление дополнительной меры социальной поддержки в Иркутской области молодым специалистам в соответствии с законом Иркутской области от 28 декабря 2023 года № 170-ОЗ «О дополнительной мере социальной поддержки в Иркутской области молодых специалистов»
	53	5	02	23968	Предоставление единовременной выплаты отдельным категориям участников специальной военной операции на частичное погашение обязательств по ипотечному жилищному кредиту (займу)	По данной целевой статье отражаются расходы областного бюджета на предоставление единовременной выплаты отдельным категориям участников специальной военной операции на частичное погашение обязательств по ипотечному жилищному кредиту (займу) »;

после строки:

«	53	5	03	23935	Предоставление дополнительной меры социальной поддержки семей в связи с рождением ребенка в Иркутской области	По данной целевой статье отражаются расходы областного бюджета на предоставление дополнительной меры социальной поддержки семей в связи с рождением ребенка в Иркутской области в соответствии с Законом Иркутской области от 29 декабря 2022 года № 138-ОЗ «О дополнительной мере социальной поддержки семей в связи с рождением ребенка в Иркутской области» »

дополнить строкой следующего содержания:

«	53	5	03	23966	Ежемесячная денежная выплата семьям, имеющим детей с отдельными нарушениями обмена веществ	По данной целевой статье отражаются расходы областного бюджета на предоставление ежемесячной денежной выплаты семьям, имеющим детей с отдельными нарушениями обмена веществ в соответствии с законом Иркутской области от 15 февраля 2024 года № 4-ОЗ «О дополнительной мере социальной поддержки в Иркутской области семей, имеющих детей с отдельными нарушениями обмена веществ» »;

после строки:

«	54	1	P5	50810	Государственная поддержка организаций, входящих в систему спортивной подготовки	По данной целевой статье отражаются расходы областного бюджета на государственную поддержку организаций, входящих в систему спортивной подготовки »

дополнить строкой следующего содержания:

«	54	1	P5	5139F	Создание и модернизация объектов спортивной инфраструктуры муниципальной собственности для занятий физической культурой и спортом	По данной целевой статье отражаются расходы областного бюджета на создание и модернизацию объектов спортивной инфраструктуры муниципальной собственности для занятий физической культурой и спортом, в том числе за счет средств резервного фонда Правительства Российской Федерации »;

после строки:

«	54	2	01	R7530	Закупка и монтаж оборудования для создания «умных» спортивных площадок	По данной целевой статье отражаются расходы областного бюджета на закупку и монтаж оборудования для создания «умных» спортивных площадок »

дополнить строкой следующего содержания:

«	54	2	01	A7530	Субсидии местным бюджетам на создание «умных» спортивных площадок в рамках реализации регионального проекта «Бизнес-спринт (Я выбираю спорт)» (дополнительные расходы в целях достижения значения базового результата, установленного соглашением о предоставлении межбюджетных трансфертов из федерального бюджета)	По данной целевой статье отражаются дополнительные расходы областного бюджета на предоставление субсидий местным бюджетам на возведение модульных спортивных сооружений, включающее подготовку основания, подключение к инженерным сетям, установку и монтаж спортивно-технологического оборудования в соответствии с приказом Министерства спорта Российской Федерации от 15 февраля 2022 года № 107 «Об утверждении перечня спортивно-технологического оборудования для создания «умной» спортивной площадки» в целях достижения значения базового результата, установленного соглашением о предоставлении межбюджетных трансфертов из федерального бюджета	»;

после строки:

«	54	3	01	72922	Субсидии местным бюджетам на приобретение оборудования и создание плоскостных спортивных сооружений в сельской местности	По данной целевой статье отражаются расходы областного бюджета на предоставление субсидий местным бюджетам на приобретение оборудования и создание плоскостных спортивных сооружений в сельской местности	»

дополнить строкой следующего содержания:

«	54	3	01	A0792	Реализация мероприятий, направленных на выполнение Программы по восстановлению жилья, объектов связи, социальной, коммунальной, энергетической и транспортной инфраструктур, гидротехнических сооружений, административных зданий, поврежденных или утраченных в результате наводнения на территории Иркутской области (строительство, реконструкция объектов в сфере физической культуры и спорта) (дополнительные расходы в целях достижения значения базового результата, установленного соглашением о предоставлении межбюджетных трансфертов из федерального бюджета)	По данной целевой статье отражаются расходы областного бюджета на реализацию мероприятий, направленных на выполнение Программы по восстановлению жилья, объектов связи, социальной, коммунальной, энергетической и транспортной инфраструктур, гидротехнических сооружений, административных зданий, поврежденных или утраченных в результате наводнения на территории Иркутской области (строительство, реконструкция объектов в сфере физической культуры и спорта) (дополнительные расходы в целях достижения значения базового результата, установленного соглашением о предоставлении межбюджетных трансфертов из федерального бюджета)	»;

строку:

«	55	1	A1	55840	Оснащение региональных театров	По данной целевой статье отражаются расходы областного бюджета на оснащение региональных театров	»

изложить в следующей редакции:

«	55	1	A1	55840	Оснащение региональных и муниципальных театров, находящихся в городах с численностью населения более 300 тыс. человек	По данной целевой статье отражаются расходы областного бюджета на оснащение региональных и муниципальных театров, находящихся в городах с численностью населения более 300 тыс. человек	»;

после строки:

«	55	1	A1	55971	Субсидии местным бюджетам на реконструкцию и капитальный ремонт муниципальных музеев	По данной целевой статье отражаются расходы областного бюджета на предоставление субсидий местным бюджетам на реконструкцию и капитальный ремонт муниципальных музеев	»

дополнить строкой следующего содержания:

«	55	1	A1	A5131	Субсидии местным бюджетам на развитие сети учреждений культурно-досугового типа (дополнительные расходы в целях достижения значения базового результата, установленного соглашением о предоставлении межбюджетных трансфертов из федерального бюджета)	По данной целевой статье отражаются дополнительные расходы областного бюджета на предоставление субсидий местным бюджетам на развитие сети учреждений культурно-досугового типа в целях достижения значения базового результата, установленного соглашением о предоставлении межбюджетных трансфертов из федерального бюджета	»;

после строки:

«	55	2	01	R519A	Субсидии местным бюджетам на государственную поддержку отрасли культуры для реализации мероприятий по модернизации библиотек в части комплектования книжных фондов библиотек муниципальных образований	По данной целевой статье отражаются расходы областного бюджета на предоставление субсидий местным бюджетам на государственную поддержку отрасли культуры для реализации мероприятий по модернизации библиотек в части комплектования книжных фондов библиотек муниципальных образований	»

дополнить строкой следующего содержания:

«	55	2	01	A1101	Субсидии местным бюджетам на создание и (или) модернизацию инфраструктуры в сфере культуры муниципальной собственности (дополнительные расходы в целях достижения значения базового результата, установленного соглашением о предоставлении межбюджетных трансфертов из федерального бюджета)	По данной целевой статье отражаются дополнительные расходы областного бюджета на предоставление субсидий местным бюджетам на создание и (или) модернизацию инфраструктуры в сфере культуры муниципальной собственности в целях достижения значения базового результата, установленного соглашением о предоставлении межбюджетных трансфертов из федерального бюджета	»;

после строки:

«	60	4	01	72905	Субсидии местным бюджетам на проведение работ в отношении постановки на кадастровый учет границ территориальных зон Иркутской области	По данной целевой статье отражаются расходы областного бюджета на предоставление субсидий местным бюджетам на проведение работ в отношении постановки на кадастровый учет границ территориальных зон Иркутской области	»

дополнить строкой следующего содержания:

«	60	4	01	72909	Субсидии местным бюджетам на подготовку материалов, полученных в результате выполнения картографических работ	По данной целевой статье отражаются расходы областного бюджета на предоставление субсидий местным бюджетам на подготовку материалов, полученных в результате выполнения картографических работ	»;

после строки:

«	61	3	02	72953	Субсидии местным бюджетам на реализацию мероприятий в области газификации и газоснабжения на территории Иркутской области	По данной целевой статье отражаются расходы областного бюджета на предоставление субсидий местным бюджетам на реализацию мероприятий в области газификации и газоснабжения на территории Иркутской области	»

дополнить строкой следующего содержания:

«	61	3	02	74413	Иные межбюджетные трансферты на строительство объектов инженерной инфраструктуры (объекты теплоснабжения)	По данной целевой статье отражаются расходы областного бюджета на предоставление иных межбюджетных трансфертов на строительство объектов инженерной инфраструктуры (объекты теплоснабжения)	»;

после строки:

«	61	4	01	74410	Иные межбюджетные трансферты на реализацию мероприятий по модернизации инженерной инфраструктуры	По данной целевой статье отражаются расходы областного бюджета на предоставление иных межбюджетных трансфертов на реализацию мероприятий по модернизации инженерной инфраструктуры	»

дополнить строкой следующего содержания:

«	61	4	01	74412	Иные межбюджетные трансферты на строительство объектов инженерной инфраструктуры (объекты водоотведения и очистки сточных вод)	По данной целевой статье отражаются расходы областного бюджета на предоставление иных межбюджетных трансфертов на строительство объектов инженерной инфраструктуры (объекты водоотведения и очистки сточных вод)	»;

после строки:

«	61	5	03	25161	Субсидии на обеспечение финансово-хозяйственной деятельности Фонда капитального ремонта многоквартирных домов Иркутской области	По данной целевой статье отражаются расходы областного бюджета на предоставление субсидий на обеспечение финансово-хозяйственной деятельности Фонда капитального ремонта многоквартирных домов Иркутской области	»

дополнить строкой следующего содержания:

«	61	5	03	25169	Субсидии некоммерческим организациям на проведение капитального ремонта общего имущества в многоквартирных домах, жилые помещения в которых отнесены к жилищному фонду Иркутской области для детей-сирот и детей, оставшихся без попечения родителей, лиц из числа детей-сирот и детей, оставшихся без попечения родителей	По данной целевой статье отражаются расходы на предоставление субсидий некоммерческим организациям на проведение капитального ремонта общего имущества в многоквартирных домах, жилые помещения в которых отнесены к жилищному фонду Иркутской области для детей-сирот и детей, оставшихся без попечения родителей, лиц из числа детей-сирот и детей, оставшихся без попечения родителей	»;

после строки:

«	64	2	04	00000	Региональный проект «Обеспечение жилыми помещениями детей-сирот, детей, оставшихся без попечения родителей, лиц из числа детей-сирот и детей, оставшихся без попечения родителей»	По данной целевой статье отражаются расходы областного бюджета на реализацию регионального проекта «Обеспечение жилыми помещениями детей-сирот, детей, оставшихся без попечения родителей, лиц из числа детей-сирот и детей, оставшихся без попечения родителей»	»

дополнить строкой следующего содержания:

«	64	2	04	29235	Предоставление выплат лицам, которые относились к категории детей-сирот и детей, оставшихся без попечения родителей, лиц из числа детей-сирот и детей, оставшихся без попечения родителей, и достигли возраста 23 лет, на приобретение благоустроенного жилого помещения в собственность или для полного погашения предоставленного на приобретение жилого помещения кредита (займа) по договору, обязательства заемщика по которому обеспечены ипотекой	По данной целевой статье отражаются расходы областного бюджета на предоставление выплат лицам, которые относились к категории детей-сирот и детей, оставшихся без попечения родителей, лиц из числа детей-сирот и детей, оставшихся без попечения родителей, и достигли возраста 23 лет, на приобретение благоустроенного жилого помещения в собственность или для полного погашения предоставленного на приобретение жилого помещения кредита (займа) по договору, обязательства заемщика по которому обеспечены ипотекой	»;

строку:

«	64	2	04	29520	Предоставление дополнительной меры социальной поддержки в виде социальной выплаты на приобретение жилого помещения гражданам, которые относились к категории детей-сирот и детей, оставшихся без попечения родителей, лиц из числа детей-сирот и детей, оставшихся без попечения родителей, и достигли возраста 23 лет в рамках полномочий министерства социального развития, опеки и попечительства Иркутской области	По данной целевой статье отражаются расходы областного бюджета на предоставление дополнительной меры социальной поддержки в виде социальной выплаты на приобретение жилого помещения гражданам, которые относились к категории детей-сирот и детей, оставшихся без попечения родителей, лиц из числа детей-сирот и детей, оставшихся без попечения родителей, и достигли возраста 23 лет в рамках полномочий министерства социального развития, опеки и попечительства Иркутской области	»

изложить в следующей редакции:

«	64	2	04	29520	Предоставление дополнительной меры социальной поддержки лиц из числа детей-сирот и детей, оставшихся без попечения родителей, граждан, которые относились к категории детей-сирот и детей, оставшихся без попечения родителей, лиц из числа детей-сирот и детей, оставшихся без попечения родителей, и достигли возраста 23 лет, в виде социальной выплаты на приобретение жилого помещения	По данной целевой статье отражаются расходы областного бюджета на предоставление дополнительной меры социальной поддержки лиц из числа детей-сирот и детей, оставшихся без попечения родителей, граждан, которые относились к категории детей-сирот и детей, оставшихся без попечения родителей, лиц из числа детей-сирот и детей, оставшихся без попечения родителей, и достигли возраста 23 лет, в виде социальной выплаты на приобретение жилого помещения	»;

строку:

«	65	3	02	72927	Субсидии местным бюджетам на выявление и оценку объектов накопленного вреда окружающей среде и организацию работ по ликвидации накопленного вреда окружающей среде	По данной целевой статье отражаются расходы областного бюджета на предоставление субсидий местным бюджетам на выявление и оценку объектов накопленного вреда окружающей среде и организацию работ по ликвидации накопленного вреда окружающей среде	»

изложить в следующей редакции:

«	65	3	02	72927	Субсидии местным бюджетам на выявление объектов накопленного вреда окружающей среде и организацию ликвидации накопленного вреда окружающей среде	По данной целевой статье отражаются расходы областного бюджета на предоставление субсидий местным бюджетам на выявление объектов накопленного вреда окружающей среде и организацию ликвидации накопленного вреда окружающей среде	»;

после строки:

«	68	1	I5	54803	Создание системы поддержки фермеров и развитие сельской кооперации (Предоставление субсидий на софинансирование затрат, связанных с осуществлением текущей деятельности, юридических лиц, оказывающих информационно-консультационные услуги, направленные на обеспечение создания и (или) развития сельскохозяйственных кооперативов, субъектов малого и среднего предпринимательства в области сельского хозяйства)	По данной целевой статье отражаются расходы областного бюджета на создание системы поддержки фермеров и развитие сельской кооперации (предоставление субсидий на софинансирование затрат, связанных с осуществлением текущей деятельности, юридических лиц, оказывающих информационно-консультационные услуги, направленные на обеспечение создания и (или) развития сельскохозяйственных кооперативов, субъектов малого и среднего предпринимательства в области сельского хозяйства)	»

дополнить строкой следующего содержания:

«	68	1	I5	Д4803	Создание системы поддержки фермеров и развитие сельской кооперации (Предоставление субсидий на финансовое обеспечение части затрат, связанных с осуществлением текущей деятельности, юридических лиц, оказывающих информационно-консультационные услуги, направленные на обеспечение создания и (или) развития сельскохозяйственных кооперативов, субъектов малого и среднего предпринимательства в области сельского хозяйства (дополнительные расходы в целях достижения значения базового результата, превышающего значение, установленное соглашением о предоставлении межбюджетных трансфертов из федерального бюджета))	По данной целевой статье отражаются дополнительные расходы областного бюджета на создание системы поддержки фермеров и развитие сельской кооперации (предоставление субсидий на финансовое обеспечение части затрат, связанных с осуществлением текущей деятельности, юридических лиц, оказывающих информационно-консультационные услуги, направленные на обеспечение создания и (или) развития сельскохозяйственных кооперативов, субъектов малого и среднего предпринимательства в области сельского хозяйства) в целях достижения значения базового результата, превышающего значение, установленное соглашением о предоставлении межбюджетных трансфертов из федерального бюджета	»;

строку:

«	68	1	I5	54803	Создание системы поддержки фермеров и развитие сельской кооперации (Предоставление субсидий на софинансирование затрат, связанных с осуществлением текущей деятельности, юридических лиц, оказывающих информационно-консультационные услуги, направленные на обеспечение создания и (или) развития сельскохозяйственных кооперативов, субъектов малого и среднего предпринимательства в области сельского хозяйства)	По данной целевой статье отражаются расходы областного бюджета на создание системы поддержки фермеров и развитие сельской кооперации (предоставление субсидий на софинансирование затрат, связанных с осуществлением текущей деятельности, юридических лиц, оказывающих информационно-консультационные услуги, направленные на обеспечение создания и (или) развития сельскохозяйственных кооперативов, субъектов малого и среднего предпринимательства в области сельского хозяйства) »

изложить в следующей редакции:

«	68	1	I5	54803	Создание системы поддержки фермеров и развитие сельской кооперации (Предоставление субсидий на финансовое обеспечение части затрат, связанных с осуществлением текущей деятельности, юридических лиц, оказывающих информационно-консультационные услуги, направленные на обеспечение создания и (или) развития сельскохозяйственных кооперативов, субъектов малого и среднего предпринимательства в области сельского хозяйства)	По данной целевой статье отражаются расходы областного бюджета на создание системы поддержки фермеров и развитие сельской кооперации (предоставление субсидий на финансовое обеспечение части затрат, связанных с осуществлением текущей деятельности, юридических лиц, оказывающих информационно-консультационные услуги, направленные на обеспечение создания и (или) развития сельскохозяйственных кооперативов, субъектов малого и среднего предпринимательства в области сельского хозяйства) »;

после строки:

«	70	5	01	29120	Резервный фонд Правительства Иркутской области	По данной целевой статье отражаются расходы областного бюджета на финансовое обеспечение непредвиденных расходов, в том числе на ликвидацию последствий стихийных бедствий и других чрезвычайных ситуаций. В случае принятия решений об использовании средств резервного фонда Правительства Иркутской области вышеуказанные расходы подлежат отражению по разделам и подразделам классификации расходов бюджетов исходя из их отраслевой и ведомственной принадлежности по уникальным направлениям расходов, которые, включая их наименования, формируются министерством финансов Иркутской области по целевому назначению направления расходов. Расходы местных бюджетов, осуществляемые за счет межбюджетных трансфертов, предоставляемых из резервного фонда Правительства Иркутской области, подлежат отражению по соответствующим направлениям расходов. Наименование направления расходов местного бюджета (наименование целевой статьи, содержащей соответствующее направление расходов бюджета), источником финансового обеспечения которых являются межбюджетные трансферты, предоставляемые из областного бюджета за счет средств резервного фонда Правительства Иркутской области, может не включать указание на наименование источника средств областного бюджета (средств резервного фонда Правительства Иркутской области) »

дополнить строками следующего содержания:

«	70	5	01	29166	Осуществление единовременных денежных выплат гражданам Российской Федерации, получившим вред здоровью в результате крушения самолета L-410 в Казачинско-Ленском муниципальном районе Иркутской области	По данному направлению расходов отражаются расходы областного бюджета на осуществление единовременных денежных выплат гражданам Российской Федерации, получившим вред здоровью в результате крушения самолета L-410 в Казачинско-Ленском муниципальном районе Иркутской области, в том числе на исполнение решения суда
	70	5	01	29172	Оказание гуманитарной и иной помощи	По данной целевой статье отражаются расходы областного бюджета на оказание гуманитарной и иной помощи
	70	5	01	29181	Осуществление единовременных денежных выплат гражданам, пострадавшим в результате чрезвычайной ситуации, возникшей 29 июня 2023 года на территории Казачинско-Ленского муниципального района Иркутской области вследствие паводка	По данной целевой статье отражаются расходы областного бюджета на осуществление единовременных денежных выплат гражданам, пострадавшим в результате чрезвычайной ситуации, возникшей 29 июня 2023 года на территории Казачинско-Ленского муниципального района Иркутской области вследствие паводка »;

после строки:

«	70	5	01	80203	Осуществление выплат собственникам животных и (или) собственникам продукции животного происхождения их стоимости в случае изъятия при ликвидации очагов особо опасных болезней животных, находящихся на территории Иркутской области	По данной целевой статье отражаются расходы областного бюджета на осуществление выплат собственникам животных и (или) собственникам продукции животного происхождения их стоимости в случае изъятия при ликвидации очагов особо опасных болезней животных, находящихся на территории Иркутской области »

дополнить строками следующего содержания:

«	70	5	01	80204	Осуществление единовременных выплат лицам, оказывающим содействие при поступлении граждан на военную службу по контракту	По данной целевой статье отражаются расходы областного бюджета на единовременные выплаты лицам, оказывающим содействие при поступлении граждан на военную службу по контракту в соответствии с указом Губернатора Иркутской области от 29 марта 2024 года № 56-дсп
	70	5	01	80205	Реализация специальных мер в сфере экономики и оказание гуманитарной поддержки	По данной целевой статье отражаются расходы областного бюджета на реализацию специальных мер в сфере экономики и оказание гуманитарной поддержки
	70	5	01	80206	Единовременные денежные выплаты гражданам Российской Федерации, иностранным гражданам и лицам без гражданства, пострадавшим в результате чрезвычайной ситуации, возникшей 6 мая 2024 года на территории муниципального образования «Братский район» Иркутской области вследствие пожара жилых домов	По данной целевой статье отражаются расходы областного бюджета на единовременные денежные выплаты гражданам Российской Федерации, иностранным гражданам и лицам без гражданства, пострадавшим в результате чрезвычайной ситуации, возникшей 6 мая 2024 года на территории муниципального образования «Братский район» Иркутской области вследствие пожара жилых домов
	70	5	01	80207	Предоставление единовременной денежной выплаты членам семей граждан, погибших в результате чрезвычайной ситуации, возникшей 6 мая 2024 года вследствие пожара дачных домов садоводческих некоммерческих товариществ: «Алюминщик», «Локомотив», на территории муниципального образования «Братский район» Иркутской области	По данной целевой статье отражаются расходы областного бюджета на предоставление единовременной денежной выплаты членам семей граждан, погибших в результате чрезвычайной ситуации, возникшей 6 мая 2024 года вследствие пожара дачных домов садоводческих некоммерческих товариществ: «Алюминщик», «Локомотив», на территории муниципального образования «Братский район» Иркутской области
	70	5	01	80208	Обеспечение детей из Воронежской области, а также лиц, сопровождающих их в организованных группах, размещением в организациях отдыха детей и их оздоровления, расположенных на территории Иркутской области	По данной целевой статье отражаются расходы областного бюджета на обеспечение детей из Воронежской области, а также лиц, сопровождающих их в организованных группах, размещением в организациях отдыха детей и их оздоровления, расположенных на территории Иркутской области »;

после строки:

«	70	5	02	29087	Грант в форме субсидии федеральному государственному бюджетному образовательному учреждению высшего образования «Байкальский государственный университет» на осуществление функций Регионального центра финансовой грамотности Иркутской области	По данной целевой статье отражаются расходы областного бюджета на предоставление гранта в форме субсидии федеральному государственному бюджетному образовательному учреждению высшего образования «Байкальский государственный университет» на осуществление функций Регионального центра финансовой грамотности населения Иркутской области »

дополнить строкой следующего содержания:

«	70	5	02	29088	Реализация мероприятий государственной региональной программы Иркутской области «Повышение финансовой грамотности населения Иркутской области»	По данной целевой статье отражаются расходы областного бюджета на реализацию мероприятий государственной региональной программы Иркутской области «Повышение финансовой грамотности населения Иркутской области» »;

строку:

«	70	5	02	29087	Грант в форме субсидии федеральному государственному бюджетному образовательному учреждению высшего образования «Байкальский государственный университет» на осуществление функций Регионального центра финансовой грамотности Иркутской области	По данной целевой статье отражаются расходы областного бюджета на предоставление гранта в форме субсидии федеральному государственному бюджетному образовательному учреждению высшего образования «Байкальский государственный университет» на осуществление функций Регионального центра финансовой грамотности населения Иркутской области »

признать утратившей силу;

2) в Перечне кодов видов источников финансирования дефицитов бюджетов, главными администраторами которых являются органы государственной власти Иркутской области, орган управления ТФОМС Иркутской области, утвержденном Приказом:

строки:

«	000 01 03 01 00 02 0001 710	Привлечение кредитов из других бюджетов бюджетной системы Российской Федерации бюджетами субъектов Российской Федерации в валюте Российской Федерации (бюджетные кредиты на пополнение остатка средств на едином счете бюджета)
	000 01 03 01 00 02 0001 810	Погашение бюджетами субъектов Российской Федерации кредитов из других бюджетов бюджетной системы Российской Федерации в валюте Российской Федерации (бюджетные кредиты на пополнение остатка средств на едином счете бюджета) »

признать утратившими силу.

2. Настоящий приказ подлежит официальному опубликованию в общественно-политической газете «Областная», сетевом издании «Официальный интернет-портал правовой информации Иркутской области» (ogirk.ru), а также на «Официальном интернет-портале правовой информации» (www.pravo.gov.ru) после его государственной регистрации.

3. Настоящий приказ вступает в силу после дня его государственной регистрации.

Министр финансов Иркутской области Н.В. Бояринова

ОБЪЯВЛЕНИЕ

Администрация Шарагайского МО в соответствии с частью 5.1 статьи 10 ФЗ от 24.07.2002 г. № 101-ФЗ «Об обороте земель сельскохозяйственного назначения» сообщает о возможности заключения договора купли-продажи или договора аренды без проведения торгов на земельный участок с кадастровым номером 38:01:050003:122, площадью 933 900 кв. м., категория земель: земли сельскохозяйственного назначения, разрешенное использование: для сельскохозяйственного производства (дата регистрации муниципальной собственности 18.09.2024 г.).

Сельскохозяйственные организации или крестьянские (фермерские) хозяйства, использующие указанный земельный участок, вправе обратиться в Администрацию Шарагайского МО по адресу: Иркутская область, Балаганский район, с. Шарагай, ул. Центральная, 1, с заявлением о заключении договора купли-продажи или договора аренды на указанный земельный участок в течение 6 месяцев с момента государственной регистрации права муниципальной собственности на указанный земельный участок.

Цена земельного участка составляет 66 400 рублей 29 копеек.

Цена аренды земельного участка 6 640 рублей 03 копейки.

ОБЪЯВЛЕНИЯ ОБ УТЕРЕ ДОКУМЕНТОВ

■ Утерянный аттестат (серия Б № 8161918) об основном общем образовании (9 классов), выданный в 2004 г. ЦО № 10 г. Иркутска на имя Перевалова Игоря Александровича, считать недействительным.

■ Утерянное свидетельство об обучении серия 85 КВ № 0000015, выданное 22.06.2007 г. МБОУ «Иркидейская средняя общеобразовательная школа» на имя Голышевой Екатерины Васильевны, считать недействительным.

■ Утерянный аттестат (серия 8240 № 07682180) о среднем общем образовании (11 классов), выданный 28 июня 2022 года Учебным учреждением МБОУ ЦО № 10 на имя Гусаровой Дарьи Андреевны, считать недействительным.

■ Утерянный студенческий билет № 208, выданный в 2024 году Иркутским аграрным техникумом на имя Зыряновой Екатерины Владимировны, считать недействительным.

Общественно-политическая газета «Областная» зарегистрирована управлением федеральной службы по надзору в сфере связи, информационных технологий и массовых коммуникаций по Иркутской области.

Регистрационный номер ПИ № ТУ 38-00167 от 17 сентября 2009 г.

Рукописи, рисунки и фотографии не рецензируются и не возвращаются. Мнение авторов может не совпадать с мнением редакции.

Перепечатка и любое использование материалов возможны только с письменного разрешения редакции. Редакция газеты за орфографию и пунктуацию в объявлениях ответственности не несет.

Учредители: Правительство Иркутской области Законодательное Собрание Иркутской области

Редакция и издатель: ОГАУ «Медиа-центр «Приангарье»

Адрес редакции и издателя, юридический и фактический адрес: 664025, г. Иркутск, ул. Российская, 12

Почтовый адрес: 664011, г. Иркутск, а/я 177

Телефон редакции: ОГАУ «Медиа-центр «Приангарье» (3952) 200-628, 200-638, факс 200-674 e-mail: og@ogirk.ru, reklama@ogirk.ru

Подписные индексы: П7531 – пн, ср, пт

Распространяется бесплатно и по подписке

Отдел рекламы: Хватик Н.И., Бушкина Н.В., Хороших Е.Ю

Главный редактор: Люстрицкий Д.Г.

Редакторская группа: Хлебникова О.А., Кулыгина Ю.О.

Издательская группа: Полякова О.А., Ткачук Е.В., Романова Г.Н., Неудачина Н.И.

Газета подписана в печать 11.10.2024 г. в 21.00

Дата выхода в свет: 14.10.2024 г.

Следующий номер газеты выйдет: 16.10.2024 г.

Отпечатано в типографии: ООО «Бланкиздат», г. Иркутск, ул. Киевская, 2, литер А4

Заказ

Тираж 1145 экз.

12+