ОБЩЕСТВЕННО-ПОЛИТИЧЕСКАЯ ГАЗЕТА
Областная
11 ЯНВАРЯ 2019 ПЯТНИЦА № 1 (1904)
WWW.OGIRK.RU
ОФИЦИАЛЬНАЯ ИНФОРМАЦИЯ

Продолжение. Начало в № 144, 146 (2018 год)

Утвержден
приказом министерства лесного
комплекса Иркутской области
от 11.10.2018 г. № 78-мпр

«ФЕДЕРАЛЬНОЕ АГЕНТСТВО ЛЕСНОГО ХОЗЯЙСТВА
ФЕДЕРАЛЬНОЕ ГОСУДАРСТВЕННОЕ БЮДЖЕТНОЕ УЧРЕЖДЕНИЕ «РОСЛЕСИНФОРГ»
ФИЛИАЛ ФГБУ «РОСЛЕСИНФОРГ» «ПРИБАЙКАЛЛЕСПРОЕКТ»

Лесохозяйственный регламент ИЛИМСКОГО ЛЕСНИЧЕСТВА ИРКУТСКОЙ ОБЛАСТИ

Заказчик
Министерство лесного
«Прибайкаллеспроект»
Иркутской области
Министр
С.В. Шеверда

11 октября 2018 г.

Исполнитель
Филиал ФГБУ «Рослесинфорг»

Директор
В.Ф. Кузьма

11 октября 2018 г.

г. Иркутск 2018 г.

Введение

Настоящий лесохозяйственный регламент – основа для осуществления использования, охраны, защиты и воспроизводства лесов, расположенных в границах Илимского лесничества.

Лесохозяйственный регламент Илимского лесничества разработан в соответствии с частью 7 статьи 87 лесного кодекса Российской Федерации от 04.12.2006 г. № 200-ФЗ.

Лесохозяйственный регламент содержит свод нормативов и параметров комплексного освоения лесов применительно к территории, лесорастительным условиям лесничества и определяет правовой режим лесных участков.

Лесохозяйственный регламент обязателен для исполнения гражданами и юридическими лицами, осуществляющими использование, охрану, защиту, воспроизводство лесов в границах лесничества (статья 87 п. 6 ЛК РФ).

В лесохозяйственном регламенте в отношении лесов, расположенных в границах лесничества, в соответствии с частью 5 статьи 87 ЛК РФ устанавливаются:

виды разрешенного использования лесов, определяемые в соответствии со статьей 25 ЛК РФ;

возрасты рубок, расчетная лесосека, сроки использования лесов и другие параметры их разрешенного использования;

ограничение использования лесов в соответствии со статьей 27 ЛК РФ;

требования к охране, защите, воспроизводству лесов.

Ежегодные возможные объёмы использования лесов по видам использования определены на срок действия лесохозяйственного регламента и должны обеспечить:

сохранение и усиление средообразующих, водоохранных, защитных, санитарно-гигиенических и других полезных свойств леса в интересах здоровья человека;

многоцелевое, рациональное, непрерывное, неистощительное использование лесов для удовлетворения потребностей общества в лесах и лесных ресурсах;

воспроизводство, улучшение породного состава и качества лесов, повышение их продуктивности, охрану и защиту;

рациональное использование земель лесного фонда;

повышение эффективности ведения лесного хозяйства на основе единой технической политики, использование достижений науки, техники и передового опыта;

сохранение биологического разнообразия, объектов историко-культурного и природного наследия.

Регламент разработан в соответствии с Составом лесохозяйственных регламентов, порядком их разработки, срокам действия и порядком внесения в них изменений утвержденным приказом Минприроды России от 27.02.2017 г. № 72.

Лесоустроительные работы на территории Илимского лесничества выполнены в следующие годы 2004 на площади 301,3 тыс. га, 2009 – 47,8 тыс. га, 2013 – 49,6 тыс. га, 2016 – 629,2 тыс. га, 2017 – 565,7 тыс. га.

Срок действия настоящего регламента по 31 декабря 2028 года.

Разработчиком настоящего лесохозяйственного регламента является Прибайкальский филиал федерального государственного бюджетного учреждения «Рослесинфорг» (филиал ФГБУ «Рослесинфорг» «Прибайкаллеспроект»). Юридический адрес ФГБУ «Рослесинфорг»: 109316, г. Москва, Волгоградский проспект, дом 45, стр. 1. Почтовый адрес филиала: 664040, г. Иркутск, ул. Розы Люксембург, т д. № 150, а/я 203. Телефоны: (8-3952) 44-22-34, факс: (8-3952) 44-22-31. Электронный адрес: e-mail: prbk.lp@roslesinforg.ru.

Юридической и технологической основой по разработке лесохозяйственного регламента Илимского лесничества послужили следующие законодательные и нормативно-правовые документы:

Федеральные законы:

Лесной кодекс Российской Федерации;

Земельный кодекс Российской Федерации;

Градостроительный кодекс Российской Федерации;

Водный кодекс Российской Федерации;

от 21.12.1994 г. № 68-ФЗ «О защите населения и территорий от чрезвычайных ситуаций природного и техногенного характера»;

от 21.12.1994 г. № 69-ФЗ «О пожарной безопасности»;

от 14.03.1995 г. № 33-ФЗ «Об особо охраняемых природных территориях»;

от 24.04.1995 г. № 52-ФЗ «О животном мире»;

от 19.07.1997 г. № 109-ФЗ «О безопасном обращении с пестицидами и агрохимикатами»;

от 17.12.1997 г. № 149-ФЗ «О семеноводстве»;

от 08.01.1998 г. № 3-ФЗ «О наркотических средствах и психотропных веществах»;

от 30.03.1999 г. № 52-ФЗ «О санитарно-эпидемиологическом благополучии населения»;

от 10.01.2002 г. № 7-ФЗ «Об охране окружающей среды»;

от 22.07.2008 г. № 123-ФЗ «Технический регламент о требованиях пожарной безопасности»;

от 24.07.2009 г. № 209-ФЗ «Об охоте и о сохранении охотничьих ресурсов, и о внесении изменений в отдельные законодательные акты Российской Федерации»;

от 23.06.2014 г. № 171-ФЗ «О внесении изменений в Земельный кодекс Российской Федерации и отдельные законодательные акты Российской Федерации»;

от 21.07.2014 г. № 206-ФЗ «О карантине растений»;

от 30.12.2015 № 431-ФЗ «О геодезии, картографии и пространственных данных и о внесении изменений в отдельные законодательные акты Российской Федерации»;

от 30.12.2015 г. № 455-ФЗ «О внесении изменений в Лесной кодекс Российской Федерации в части совершенствования регулирования защиты лесов от вредных организмов»;

от 02.06.2016 г. № 172-ФЗ «О внесении изменений в отдельные законодательные акты Российской Федерации»;

от 23.06.2016 г. № 206-ФЗ «О внесении изменений в отдельные законодательные акты Российской Федерации в части совершенствования использования лесов и земель для осуществления видов деятельности в сфере охотничьего хозяйства;

от 30.10.2017 г. № 299-ФЗ «О внесении изменений в отдельные законодательные акты Российской Федерации»;

от 29.12.2017 г. № 471-ФЗ «О внесении изменений в Лесной кодекс Российской Федерации в части совершенствования использования лесов с предоставлением и без предоставления лесных участков».

Постановления Правительства Российской Федерации:

от 09.06.1995 г. № 578 «Об утверждении Правил охраны линий и сооружений связи Российской Федерации»;

от 13.08.1996 г. № 997 «Об утверждении Требований по предотвращению гибели объектов животного мира при осуществлении производственных процессов, а также при эксплуатации транспортных магистралей, трубопроводов, линий связи и электропередачи»;

от 20.11.2000 г. № 878 «Об утверждении Правил охраны газораспределительных сетей»;

от 11.08.2003 г. № 486 «Об утверждении Правил определения размеров земельных участков для размещения воздушных линий электропередачи и опор линий связи, обслуживающих электрические сети»;

от 30.12.2006 г. № 844 «О порядке подготовки и принятия решения о предоставлении водного объекта в пользование»;

от 22.05.2007 г. № 310 «О ставках платы за единицу объема лесных ресурсов и ставках платы за единицу площади лесного участка, находящегося в федеральной собственности»;

от 22.06.2007 г. № 394 «Об утверждении Положения об осуществлении государственного лесного контроля и надзора»;

от 22.06.2007 г. № 395 «Об установлении максимального объёма древесины, подлежащей заготовке лицом, группой лиц»;

от 30.06.2007 г. № 417 «Об утверждении Правил пожарной безопасности в лесах»;

от 03.04.2008 г. № 234 «Об обеспечении жилищного и иного строительства на земельных участках, находящихся в федеральной собственности»;

от 10.01.2009 г. № 17 «Об утверждении Правил установления на местности границ водоохранных зон и границ прибрежных защитных полос водных объектов»;

от 24.02.2009 г. № 160 «Об утверждении Правил установления охранных Б41зон объектов электросетевого хозяйства и особых условий использования земельных участков, расположенных в границах таких зон»;

от 14.12.2009 г. № 1007 «Об утверждении Положения об определении функциональных зон в лесопарковых зонах, площади и границ лесопарковых зон, зелёных зон»

от 03.02.2010 г. № 47 «Об утверждении Правил хранения, ношения и применения специальных средств должностными лицами, осуществляющими государственный лесной контроль и надзор»;

от 23.09.2010 г. № 736 «О Федеральном агентстве лесного хозяйства»;

от 17.11.2010 г. № 928 «О перечне автомобильных дорог общего пользования федерального значения»;

от 04.02.2011 г. № 50 «Об отдельных полномочиях Федерального агентства лесного хозяйства в области лесных отношений и об изменении и признании утратившими силу некоторых актов Правительства Российской Федерации»;

от 16.04.2011 г. № 281 «О мерах противопожарного обустройства лесов»;

от 17.05.2011 г. № 376 «О чрезвычайных ситуациях в лесах, возникших вследствие лесных пожаров»;

от 17.05.2011 г. № 377 «Об утверждении Правил разработки и утверждения плана тушения лесных пожаров и его формы»;

от 06.03.2012 г. № 194 «Об утверждении критериев оценки эффективности деятельности органов государственной власти субъектов Российской Федерации по осуществлению переданных полномочий Российской Федерации в области лесных отношений»;

от 25.04.2012 г. № 390 «О противопожарном режиме»;

от 23.04.2013 г. № 366 «Об утверждении Перечня должностных лиц, которые осуществляют федеральный государственный лесной надзор (лесная охрана) и которым разрешено хранение, ношение и применение специальных средств, служебного оружия, а также разрешенного в качестве служебного оружия гражданского оружия самообороны и охотничьего огнестрельного оружия, и об установлении предельной численности указанных лиц»;

от 05.06.2013 г. № 476 «О вопросах государственного контроля (надзора) и признании утратившими силу некоторых актов Правительства Российской Федерации»;

от 13.06.2013 г. № 495 «Об обеспечении служебным оружием, разрешённым в качестве служебного оружия гражданским оружием самообороны и охотничьим огнестрельным оружием должностных лиц, осуществляющих федеральный государственный лесной надзор (лесную охрану);

от 31.10.2013 г. № 978 «Об утверждении Перечня особо ценных диких животных и водных биологических ресурсов, принадлежащих к видам, занесенным в Красную книгу Российской Федерации и (или) охраняемым международными договорами Российской Федерации, для целей статей 226.1 и 258.1 Уголовного кодекса Российской Федерации»;

от 15.04.2014 г. № 318 «Об утверждении государственной программы Российской Федерации «Развитие лесного хозяйства» на 2013–2020 годы»;

от 03.12.2014 г. № 1300 «Об утверждении перечня видов объектов, размещение которых может осуществляться на землях или земельных участках, находящихся в государственной или муниципальной собственности, без предоставления земельных участков и установления сервитутов»;

от 19.02.2015 г. № 138 «Об утверждении Правил создания охранных зон отдельных категорий особо охраняемых природных территорий, установления их границ, определения режима охраны и использования земельных участков и водных объектов в границах таких зон»;

от 09.04.2016 № 281 «О внесении изменений в некоторые акты Правительства Российской Федерации по вопросу разработки планов тушения лесных пожаров и сводных планов тушения лесных пожаров на территории субъекта Российской Федерации»;

от 12.11.2016 г. № 1158 «Об утверждении Положения об осуществлении контроля за достоверностью сведений о санитарном и лесопатологическом состоянии лесов и обоснованностью мероприятий, предусмотренных актами лесопатологических обследований, утвержденными уполномоченными органами государственной власти субъектов Российской Федерации, осуществляющими переданные им полномочия Российской Федерации в области лесных отношений»;

от 20.05.2017 г. № 607 «О Правилах санитарной безопасности в лесах»;

от 11.07.2017 г. № 1469-р «Перечень объектов, относящихся к охотничьей инфраструктуре»;

от 02.12.2017 г. № 1464 «О привлечении сил и средств федеральных органов исполнительной власти для ликвидации чрезвычайных ситуаций в лесах, возникших вследствие лесных пожаров» (вместе с «Правилами привлечения сил и средств федеральных органов исполнительной власти для ликвидации чрезвычайных ситуаций в лесах, возникших вследствие лесных пожаров»;

от 23.02.2018 г. № 190 «О приоритетных инвестиционных проектах в области освоения лесов и об изменении и признании утратившими силу некоторых актов Правительства Российской Федерации»;

от 04.05.2018 г. № 550 «О признании утраченными силу некоторых актов Правительства Российской Федерации»;

Распоряжения Правительства Российской Федерации:

от 22.12.2011 г. № 2322-р «Об утверждении Концепции развития системы особо охраняемых природных территорий федерального значения на период до 2020 года»;

от 17.07.2012 г. № 1283-р «Перечень объектов лесной инфраструктуры для защитных лесов, эксплуатационных лесов и резервных лесов»;

от 27.05.2013 г. № 849-р «Перечень объектов, не связанных с созданием лесной инфраструктуры, для защитных лесов, эксплуатационных лесов, резервных лесов»;

от 26.09.2013 г. № 1724-р «Основы государственной политики в области использования, охраны, защиты и воспроизводства лесов в Российской Федерации на период до 2030 года»;

от 17.02.2014 г. № 212-р «Стратегия сохранения редких и находящихся под угрозой исчезновения видов животных, растений и грибов в Российской Федерации на период до 2030 года»;

от 13.06.2014 г. № 1047-р «Об утверждении перечней видов древесины, на которые распространяются требования главы 2.2 Лесного кодекса Российской Федерации»;

от 11.08.2014 г. № 1512-р «Об утверждении плана реализации в 2014 году и в плановый период 2015 и 2016 годов государственной программы Российской Федерации «Развитие лесного хозяйства» на 2013–2020 годы»;

Приказы Минприроды России:

от 06.04.2004 г. № 323 «Об утверждении Стратегии сохранения редких и находящихся под угрозой исчезновения видов животных, растений и грибов»;

от 16.07.2007 г. № 181 «Об утверждении Особенностей использования, охраны, защиты, воспроизводства лесов, расположенных на особо охраняемых природных территориях»;

от 30.04.2010 г. № 138 «Об утверждении нормативов допустимого изъятия охотничьих ресурсов и нормативов численности охотничьих ресурсов в охотничьих угодьях»;

от 12.11.2010 г. № 503 «Об утверждении Порядка установления на местности границ зон охраны охотничьих ресурсов»;

от 16.11.2010 г. № 512 «Об утверждении Правил охоты»;

от 24.12.2010 г. № 560 «Об утверждении видов и состава биотехнических мероприятий, а также порядка их проведения в целях сохранения охотничьих ресурсов»;

от 08.12.2011 г. № 948 «Об утверждении Методики исчисления размера вреда, причиненного охотничьим ресурсам»;

от 16.12.2013 г. № 591 «Об утверждении Методических указаний по заполнению формы плана тушения лесных пожаров»;

от 21.01.2014 г. № 21 «Об утверждении Нормативов патрулирования лесов должностными лицами, осуществляющими федеральный государственный лесной надзор (лесную охрану)»;

от 28.03.2014 г. № 161 «Об утверждении видов средств предупреждения и тушения лесных пожаров, нормативов обеспеченности данными средствами лиц, использующих леса, норм наличия средств предупреждения и тушения лесных пожаров при использовании лесов»;

от 23.06.2014 г. № 275 «Об утверждении Методики инструментального замера площади лесного пожара»;

от 23.06.2014 г. № 276 «Об утверждении Порядка осуществления мониторинга пожарной опасности в лесах и лесных пожаров»;

от 02.07.2014 г. № 298 «Об утверждении Порядка заготовки, обработки, хранения и использования семян лесных растений»;

от 08.07.2014 г. № 313 «Об утверждении Правил тушения лесных пожаров»;

от 18.08.2014 г. № 367 «Об утверждении Перечня лесорастительных зон Российской Федерации и Перечня лесных районов Российской Федерации»;

от 01.12.2014 г. № 528 «Об утверждении Правил использования лесов для переработки древесины и иных лесных ресурсов»;

от 01.12.2014 г. № 529 «Об утверждении Порядка отнесения земель, предназначенных для лесовосстановления, к землям, занятым лесными насаждениями, и формы соответствующего акта»;

от 17.09.2015 г. № 400 «Об утверждении Порядка использования районированных семян лесных растений основных лесных древесных пород»;

от 20.10.2015 г. № 438 «Об утверждении Правил создания и выделения объектов лесного семеноводства (лесосеменных плантаций, постоянных лесосеменных участков и подобных объектов)»;

от 28.10.2015 г. № 445 «Об утверждении Порядка подготовки и заключения договора аренды лесного участка, находящегося в государственной или муниципальной собственности»;

от 28.10.2015 г. № 446 «Об утверждении Порядка подготовки и заключения договора купли-продажи лесных насаждений, расположенных на землях, находящихся в государственной или муниципальной собственности»;

от 23.06.2016 г. № 361 «Об утверждении Правил ликвидации очагов вредных организмов»;

от 27.06.2016 г. № 367 «Об утверждении Видов лесосечных работ, порядка и последовательности их проведения, Формы технологической карты лесосечных работ, Формы акта осмотра лесосеки и Порядка осмотра лесосеки»;

от 29.06.2016 г. № 375 «Об утверждении Правил лесовосстановления»;

от 06.09.2016 г. № 457 «Об утверждении Порядка ограничения пребывания граждан в лесах и въезда в них транспортных средств, проведения в лесах определенных видов работ в целях обеспечения пожарной безопасности в лесах и Порядка

ограничения пребывания граждан в лесах и въезда в них транспортных средств, проведения в лесах определенных видов работ в целях обеспечения санитарной безопасности в лесах»;

от 12.09.2016 г. № 470 «Об утверждении Правил осуществления мероприятий по предупреждению распространения вредных организмов»;

от 13.09.2016 г. № 474 «Об утверждении Правил заготовки древесины и особенности заготовки древесины в лесничествах, лесопарках, указанных в статье 23 Лесного кодекса Российской Федерации»;

от 16.09.2016 г. № 480 «Об утверждении порядка проведения лесопатологических обследований и формы акта лесопатологического обследования»;

от 26.09.2016 г. № 496 «Об утверждении порядка государственной или муниципальной экспертизы проекта освоения лесов»;

от 06.10.2016 г. № 514 «Об утверждении форм ведения государственного лесного реестра»;

от 11.11.2016 г. № 588 «Об утверждении Порядка представления в Федеральное агентство лесного хозяйства органами государственной власти и органами местного самоуправления документированной информации, содержащейся в государственном лесном реестре»;

от 14.11.2016 г. № 592 «Об утверждении Порядка проведения государственной инвентаризации лесов;

от 15.11.2016 г. № 597 «Об утверждении Порядка организации и выполнения авиационных работ по охране лесов от пожаров и Порядка организации и выполнения авиационных работ по защите лесов»;

от 09.01.2017 г. № 1 «Об утверждении Порядка лесозащитного районирования»;

от 03.02.2017 г. № 54 «Об утверждении Требований к составу и к содержанию проектной документации лесного участка, порядка ее подготовки»;

от 27.02.2017 г. № 72 «Об утверждении состава лесохозяйственных регламентов, порядка их разработки, сроков их действия и порядка внесения в них изменений»;

от 09.03.2017 г. № 78 «Об утверждении перечня информации, включаемой в отчёт об охране лесов от пожаров, формы и порядка представления отчёта об охране лесов от пожаров, а также требований к формату отчёта об охране лесов от пожаров в электронной форме, перечня информации, включаемой в отчёт о защите лесов, формы и порядка представления отчёта о защите лесов, а также требований к формату отчёта о защите лесов в электронной форме»;

от 05.04.2017 г. № 156 «Об утверждении Порядка осуществления государственного лесопатологического мониторинга»;

от 29.05.2017 г. № 264 «Об утверждении Особенностей охраны в лесах редких и находящихся под угрозой исчезновения деревьев, кустарников, лиан, иных лесных растений, занесенных в Красную книгу Российской Федерации или красные книги субъектов Российской Федерации»;

от 21.06.2017 г. № 314 «Об утверждении правил использования лесов для ведения сельского хозяйства»;

от 17.10.2017 г. № 567 «об утверждении типового договора купли-продажи лесных насаждений»;

от 22.11.2017 г. № 626 «Об утверждении Правил ухода за лесами»;

от 20.12.2017 г. № 693 «Об утверждении типовых договоров аренды лесных участков»;

от 29.03.2018 г. № 122 «Об утверждении Лесоустроительной инструкции»;

Приказы Рослесхоза:

от 15.08.2007 г. № 370 «Об утверждении Регламента Федерального агентства лесного хозяйства;

от 04.12.2008 г. № 374 «Об определении количества лесничеств на территории Иркутской области и установлении их границ»;

от 16.03.2009 г. № 81 «Об утверждении методических документов»: Методические рекомендации по регламентации лесохозяйственных мероприятий в лесах, загрязненных радионуклидами, Методические рекомендации по проведению контроля содержания радионуклидов в лесных ресурсах»;

от 16.09.2009 г. № 372 «Об отнесении лесов на территории Иркутской области к ценным лесам, эксплуатационным лесам, резервным лесам и установлении их границ»;

от 14.12.2010 г. № 485 «Об утверждении Особенностей использования, охраны, защиты, воспроизводства лесов, расположенных в водоохранных зонах, лесов, выполняющих функции защиты природных и иных объектов, ценных лесов, а также лесов, расположенных на особо защитных участках лесов»;

от 27.12.2010 г. № 515 «Об утверждении Порядка использования лесов для выполнения работ по геологическому изучению недр, для разработки месторождений полезных ископаемых»;

от 27.05.2011 г. № 191 «Об утверждении Порядка исчисления расчетной лесосеки»;

от 30.05.2011 г. № 194 «Об утверждении Порядка ведения государственного лесного реестра»;

от 10.06.2011 г. № 223 «Об утверждении Правил использования лесов для строительства, реконструкции, эксплуатации линейных объектов»;

от 05.07.2011 г. № 287 «Об утверждении классификации природной пожарной опасности лесов и классификации пожарной опасности в лесах в зависимости от условий погоды»;

от 19.07.2011 г. № 308 «Об утверждении Правил использования лесов для выращивания посадочного материала лесных растений (саженцев, сеянцев)»;

от 26.10.2011 г. № 447 «Об утверждении Нормативов площади участковых лесничеств, лесных кварталов»;

от 10.11.2011 г. № 472 «Об утверждении Методических рекомендаций по проведению государственной инвентаризации лесов»;

от 10.12.2007 г. № 510 «Об утверждении Правил использования лесов для выращивания лесных плодовых, ягодных, декоративных растений, лекарственных растений»;

от 05.12.2011 г. № 511 «Об утверждении Правил заготовки пищевых лесных ресурсов и сбора лекарственных растений»;

от 05.12.2011 г. № 512 «Об утверждении Правил заготовки и сбора недревесных лесных ресурсов»;

от 05.12.2011 г. № 513 «Об утверждении перечня видов (пород) деревьев и кустарников, заготовка древесины которых не допускается»;

от 23.12.2011 г. № 548 «Об утверждении Правил использования лесов для осуществления научно-исследовательской деятельности, образовательной деятельности»;

от 10.01.2012 г. № 1 «Об утверждении Правил лесоразведения»;

от 10.01.2012 г. № 2 «Об утверждении Порядка реализации и транспортировки партий семян лесных растений»;

от 10.01.2012 г. № 3 «Об утверждении Порядка производства семян отдельных категорий лесных растений»;

от 24.01.2012 г. № 23 «Об утверждении Правил заготовки живицы»;

от 21.02.2012 г. № 62 «Об утверждении Правил использования лесов для осуществления рекреационной деятельности»;

от 27.04.2012 г. № 174 «Об утверждении Нормативов противопожарного обустройства лесов»;

от 28.05.2012 г. № 218 «Об утверждении Методических указаний по вопросам организации и функционирования специализированных диспетчерских служб органов исполнительной власти субъектов Российской Федерации, уполномоченных в области лесных отношений»;

от 09.10.2013 г. № 288 «О применении региональных классов пожарной опасности в лесах в зависимости от условий погоды»;

от 01.12.2014 г. № 529 «Об утверждении порядка отнесения земель, предназначенных для лесовосстановления, к землям, занятым лесными насаждениями, и формы соответствующего акта»;

от 09.04.2015 г. № 105 «Об установлении возрастов рубок»

от 11.08.2015 г. № 290 «Об утверждении Положения о функциональной подсистеме охраны лесов от пожаров и защиты их от вредителей и болезней леса единой государственной системы предупреждения и ликвидации чрезвычайных ситуаций»;

от 08.10.2015 г. № 353 «Об установлении лесосеменного районирования»;

Письма Рослесхоза:

от 13.12.2012 г. № НК-03-54/14278 «О применении положений приказа Рослесхоза от 10.06.2011 г. № 223 в части объектов электроэнергетики» (вместе с «Разъяснениями к приказу Рослесхоза от 10.06.2011 г. № 223 «Об утверждении Правил использования лесов для строительства, реконструкции, эксплуатации линейных объектов»;

от 17.07.2013 г. № ВЛ-03-54/7028 «О соблюдении порядка согласования включения лесных участков в земли населённых пунктов».

Законы Иркутской области:

от 10.12.2007 г. № 118-оз «О порядке заготовки и сбора гражданами недревесных лесных ресурсов для собственных нужд»;

от 10.12.2007 г. № 119-оз «О порядке заготовки пищевых лесных ресурсов и сбора лекарственных растений гражданами для собственных нужд»;

от 19.06.2008 г. № 27-оз «Об особо охраняемых природных территориях в Иркутской области»;

от 24.06.2008 г. № 30-оз «О Красной книге Иркутской области»;

от 10.10.2008 г. № 87-оз «Об административной ответственности за уничтожение редких и находящихся под угрозой исчезновения животных, растений и других организмов, занесённых в Красную книгу Иркутской области»;

от 07.10.2009 г. № 67/33-оз «Об исключительных случаях заготовки древесины на основании договоров купли-продажи лесных насаждений в Иркутской области»;

от 18.06.2010 г. № 46-оз «Об отдельных вопросах в сфере охоты, сохранения охотничьих ресурсов и среды их обитания в Иркутской области»;

от 21.06.2010 г. № 49-оз «Об административно-территориальном устройстве Иркутской области»;

от 10.11.2011 г. № 109-оз «О порядке и нормативах заготовки гражданами древесины для собственных нужд в Иркутской области»;

Указы, постановления и распоряжения губернатора Иркутской области:

от 04.06.2010 г. № 34-р «Об утверждении Концепции социально-экономического развития Иркутской области на период до 2020 года»;

Постановления и распоряжения Правительства Иркутской области:

от 02.11.2012 г. № 607-пп «Об утверждении Схемы территориального планирования Иркутской области»;

от 07.11.2012 г. № 629-пп «О государственных природных заказниках Иркутской области»;

от 09.09.2013 г. № 344-пп «О реализации закона Иркутской области от 7 октября 2009 года № 67/33-оз «Об исключительных случаях заготовки древесины на основании договоров купли-продажи лесных насаждений в Иркутской области»;

от 24.10.2013 г. № 444-пп «Об утверждении государственной программы Иркутской области «Охрана окружающей среды» на 2014 - 2018 годы»;

от 13.05.2015 г. № 235-пп «Об утверждении перечня редких и находящихся под угрозой исчезновения растений, животных и других организмов, обитающих (произрастающих) на территории Иркутской области и включаемых в Красную книгу Иркутской области»;

от 07.09.2015 г. № 442-пп «Об отдельных вопросах пользования участками недр местного значения»;

от 05.08.2016 г. № 478-пп «Об утверждении Перечня автомобильных дорог общего пользования регионального или межмуниципального значения Иркутской области»;

от 29.08.2016 г. № 522-пп «Об утверждении Положений о государственных природных заказниках регионального значения Иркутской области»;

от 11.01.2016 г. № 5-пп «Об утверждении положения о порядке обращения гражданина с заявлением о заключении договора купли-продажи лесных насаждений для собственных нужд»;

от 03.11.2016 г. № 97-ОЗ «О признании утратившими силу отдельных законов Иркутской области»;

от 31.03.2016 г. № 178-пп «О министерстве лесного комплекса Иркутской области»;

от 02.02.2017 г. № 58-пп «О реализации Закона Иркутской области «Об организации деятельности пунктов приема, переработки и отгрузки древесины на территории Иркутской области».

Приказы министерства лесного комплекса Иркутской области:

от 15.08.2016 г. № 12-мпр «О сроках заготовки дикорастущих плодов и ягод гражданами для собственных нужд»;

от 13.11.2017 г. № 95-мпр «О методических рекомендациях по сохранению биоразнообразия при лесозаготовительных работах для Иркутской области»

Распоряжение министерства лесного комплекса Иркутской области:

от 21.01.2011 г. № 18-мр «Об изменении границ зелёных зон в Иркутской области»;

от 01.03.2018 года № 598-мр «Об утверждении лесопожарного зонирования земель лесного фонда Иркутской области и маршрутов патрулирования лесов, расположенных на территории земель лесного фонда Иркутской области, на 2018 год».

Приказы Агентства лесного хозяйства Иркутской области:

от 16.12.2008 г. № 1293-апр «О структуре лесничеств агентства лесного хозяйства Иркутской области»;

Методические указания:

Технические указания по проведению инвентаризации лесных культур, защитных лесных насаждений, питомников, площадей с проведенными мерами содействия естественному возобновлению леса и вводу в категорию ценных древесных насаждений, утвержденные первым заместителем Председателя Госкомлеса СССР А.И. Писаренко от 08.12.89 г.;

Указания по проектированию и технической приемке работ по лесовосстановлению и выращиванию посадочного материала, утвержденные Рослесхозом от 01.08.1997 г.;

Указания по лесному семеноводству в Российской Федерации, утвержденные первым заместителем руководителя Федеральной службы лесного хозяйства России 11.01.2000 г.;

Методические рекомендации по применению сил и средств для тушения лесных пожаров, утвержденные Главным военным экспертом МЧС России 16.07.2014 г. № 2-4-87-9-18;

Красная Книга Российской Федерации;

ГОСТ 17462-84 «Продукция лесозаготовительной промышленности. Термины и определения»;

ГОСТ 6663-74 «Корье для производства дубильных экстрактов. Технические условия»;

ГОСТ 17.6.1.01-83 «Охрана и защита лесов. Термины и определения»;

ГОСТ 21769-84 «Зелень древесная. Технические условия»;

ГОСТ 17559-82 «Лесные культуры. Термины и определения»;

ГОСТ 18486-87 «Лесоводство. Термины и определения»;

ОСТ 56-44-80 «Знаки натурные лесоустроительные и лесохозяйственные. Типы, размеры и общие технические требования»;

ОСТ 56-92-87 «Культуры лесные. Оценка качества»;

ОСТ 56-97-93 «Рубки ухода за лесами. Оценка качества»;

ОСТ 56-103-98 «Охрана лесов от пожаров. Противопожарные разрывы и минерализованные полосы. Критерии качества и оценка состояния;

Руководство по учету и оценке второстепенных лесных ресурсов и продуктов побочного пользования. - М.: ВНИИЛМ, 2003;

Материалы лесоустройства;

Материалы государственного лесного реестра;

Отчётные данные лесничества (лесхоза) за анализируемый период.

Глава 1. Общие сведения

Краткая характеристика лесничества

Наименование и местоположение лесничества

Илимское лесничество организовано приказом Рослесхоза от 04.12.2008 г. № 374 «Об определении количества лесничеств на территории Иркутской области и установлении их границ».

Лесничество расположено в северо-западной части Иркутской области и граничит:

на севере и северо-западе – с Красноярским краем;

на западе – с Чунским лесничеством;

на юге – с Нижнеудинским военным лесничеством Сибирского КЭУ и Падунским лесничеством;

на востоке граница проходит по левому берегу Усть-Илимского водохранилища в соответствии с утверждённым уровнем затопления, по 296 горизонтали;

на северо-востоке граница проходит по левому берегу реки Ангара и принята по проектной высотной отметке зоны затопления Богучанской ГЭС, по 208 горизонтали.

Контора лесничества находится в п. Невон, расположенном в 930 км (по автомобильной дороге) от областного центра - г. Иркутска и в 30 км от железнодорожной станции Усть-Илимск.

Почтовый адрес лесничества: 666659, Иркутская область, Усть-Илимский район, пос. Невон, ул. Транспортная, 19, телефон (839535)43519, электронный адрес: ilim_lesnich@mail.ru. С министерством лесного комплекса Иркутской области лесничество имеет устойчивую телефонную связь и ведомственную радиосвязь.

Транспортная связь с областным центром осуществляется по автомобильной дороге.

Общая площадь лесничества и участковых лесничеств

Общая площадь Илимского лесничества, по данным государственного лесного реестра на 01.01.2018 г. составляет 1593558 га.

В состав Илимского лесничества включены участковые лесничества:

Воробьевское – общей площадью 394476 га;

Невонское – 541108 га;

Седановское – 293965 га;

Усть-Илимское – 364009 га.

Распределение территории лесничества по муниципальным образованиям

Структура лесничества утверждена приказом агентства лесного хозяйства Иркутской области от 16.12.2008 г. № 1293-апр «О структуре лесничеств агентства лесного хозяйства Иркутской области».

Распределение территории лесничества по муниципальным образованиям (структура лесничества) приведено в таблице 1, а их границы и территориальное размещение показаны на прилагаемой карте-схеме деления территории лесничества по участковым лесничествам, лесным дачам и техническим участкам с нанесенными границами внутрирайонных муниципальных образований, границами горной и равнинной частей, административных районов (приложение № 5).

В соответствии с Перечнем лесорастительных зон Российской Федерации и Перечнем лесных районов Российской Федерации, утвержденном приказом Минприроды России от 18.08.2014 № 367 все леса Илимского лесничества отнесены к равнинным лесам.

Таблица 1
Структура лесничества (лесопарка)

№ п/п	Наименование участковых лесничеств и выделенных в их пределах лесных дач		Административный район (муниципальное образование)	Общая площадь, га
	участковое лесничество	лесная дача		
1.	Воробьёвское	Воробьёвская дача	МО «Усть-Илимский район»	243018
		Ершовская дача	МО «Усть-Илимский район»	151458
		Итого		394476
2.	Невонское	Кеульская дача	МО «Усть-Илимский район»	250881
		Невонская дача	МО «Усть-Илимский район»	257597
		Тушамская дача	МО «Усть-Илимский район»	32630
		Итого		541108
3.	Седановское	Седановская дача	МО «Усть-Илимский район»	270415
			МО «Братский район»	23550
		Итого		293965
4.	Усть-Илимское	Усть-Илимская дача	МО «Усть-Илимский район»	14398
		Ревунская дача	МО «Усть-Илимский район»	183979
		Бадарминская дача	МО «Усть-Илимский район»	165632
		Итого		364009
Всего по лесничеству (лесопарку):				1593558

Карта-схема субъекта Российской Федерации с выделением территории лесничества

Наглядное представление о расположении территории лесничества в пределах границ Иркутской области показано на карте-схеме, приложение № 6.

Распределение лесов лесничества по лесорастительным зонам, лесным районам и зонам лесозащитного и лесосеменного районирования

Распределение территории лесничества по лесорастительным зонам и лесным районам в соответствии с приказом Минприроды России от 18.08.2014 № 367 «Об утверждении перечня лесорастительных зон Российской Федерации и перечня лесных районов Российской Федерации» приведено в таблице 2.

Лесосеменное районирование выполнено в соответствии с приказом Минприроды России от 08.10.2015 № 353 «Об установлении лесосеменного районирования». Приказом Минприроды России от 28.03.2016 № 100 были внесены изменения в Приложение «Лесосеменные районы основных лесообразующих пород» к приказу Минприроды России от 08.10.2015 № 353, которые учтены в таблице 2.

Таблица 2
Распределение лесов лесничества (лесопарка) по лесорастительным зонам и лесным районам

№ п/п	Наименования участковых лесничеств, дач, технических участков	Лесорастительная зона	Лесной район	Зона лесозащитного районирования	Зона лесосеменного районирования	Перечень лесных кварталов	Площадь, га
1	Воробьёвское						394476
1.1.	Воробьёвская дача	Таежная	Среднеангарский таежный	Тайшетский лесозащитный район	Сосна – 16 Ель – 9 Лиственница – 10 Кедр – 6	1-309	243018
1.2.	Ершовская дача	Таежная	Среднеангарский таежный	Тайшетский лесозащитный район	Сосна – 16 Ель – 9 Лиственница – 10 Кедр – 6	1-191, 201-245	151458
2	Невонское						541108
2.1.	Кеульская дача	Таежная	Среднеангарский таежный	Тайшетский лесозащитный район	Сосна – 16 Ель – 9 Лиственница – 10 Кедр – 6	1-186, 191-217, 224-262, 265-313, 402-483	250881
2.2.	Невонская дача	Таежная	Среднеангарский таежный	Тайшетский лесозащитный район	Сосна – 16 Ель – 9 Лиственница – 10 Кедр – 6	1-23, 32-63, 75-110, 118-156, 165-202, 206-243, 247-349	257597
2.3.	Тушамская дача	Таежная	Среднеангарский таежный	Тайшетский лесозащитный район	Сосна – 16 Ель – 9 Лиственница – 10 Кедр – 6	1-39, 102-128	32630
3	Седановское						293965
3.1.	Седановская дача	Таежная	Среднеангарский таежный	Тайшетский лесозащитный район	Сосна – 16 Ель – 9 Лиственница – 10 Кедр – 6	1-355	293965
4	Усть-Илимское						364009
4.1.	Усть-Илимская дача	Таежная	Среднеангарский таежный	Тайшетский лесозащитный район	Сосна – 16 Ель – 9 Лиственница – 10 Кедр – 6	1-30, 32-35, 40, 41, 44-47, 56-59, 69-74, 81-101, 129-131	14398
4.2.	Ревунская дача	Таежная	Среднеангарский таежный	Тайшетский лесозащитный район	Сосна – 16 Ель – 9 Лиственница – 10 Кедр – 6	1-226, 232-317	183979
4.3.	Бадарминская дача	Таежная	Среднеангарский таежный	Тайшетский лесозащитный район	Сосна – 16 Ель – 9 Лиственница – 10 Кедр – 6	1-219	165632
Всего по лесничеству:							1593558
В том числе по лесным районам:							
Среднеангарский таежный район							1593558
В том числе по зонам лесозащитного районирования:							
Тайшетский лесозащитный район							1593558
В том числе по зонам лесосеменного районирования:							
					Сосна - 16		1593558
					Лиственница – 10		1593558
					Кедр – 6		1593558
					Ель – 9		1593558

Пространственное размещение лесов лесничества по лесорастительным зонам, лесным районам и зонам лесозащитного и лесосеменного районирования отражено на прилагаемых картах-схемах:

Карта-схема распределения территории лесничества по лесорастительным зонам и лесным районам (приложение № 7).

Карта-схема распределения лесов лесничества по зонам лесосеменного районирования (по породам С, Лц, К) (приложения № 8.1, № 8.2, № 8.3).

Карта-схема распределения лесов лесничества по зонам лесозащитного районирования (приложение № 9).

Распределение лесов по целевому назначению и категориям защитных лесов по кварталам или их частям, а также основания выделения защитных, эксплуатационных и резервных лесов

Распределение территории лесничества и участковых лесничеств по целевому назначению и категориям защитных лесов по состоянию на 01.01.2018 г., а также юридические основания для этого распределения приведены в таблице 3, а территориальное расположение показано на прилагаемой карте-схеме распределения лесов по целевому назначению с нанесением местоположения существующих и проектируемых особо охраняемых природных территорий и объектов, заказников, территорий традиционного природопользования коренных малочисленных народов (приложение 10).

Таблица 3
Распределение лесов по целевому назначению и категориям защитных лесов

Целевое назначение лесов	Участковое лесничество	Названия лесных дач, номера кварталов или их частей	Площадь, га	Основание деления лесов по целевому назначению
1	2	3	4	5
Всего лесов			1593558	
Защитные леса, всего:			162263	
в том числе:				
леса, расположенные на особо охраняемых природных территориях	-	-	-	-
леса, расположенные в водоохранных зонах	-	-	-	-
леса, выполняющие функции защиты природных и иных объектов, всего			27125	
в том числе:				
леса, расположенные в первом и втором поясах зон санитарной охраны источников питьевого и хозяйственно-бытового водоснабжения	-	-	-	-
защитные полосы лесов, расположенные вдоль железнодорожных путей общего пользования, федеральных дорог общего пользования, автомобильных дорог общего пользования, находящихся в собственности субъектов Российской Федерации	Воробьёвское	Воробъёвская дача: 41ч., 42ч., 84ч., 118ч., 119ч., 152ч., 153ч., 182ч., 183ч., 210ч., 211ч., 212ч., 236ч-238ч., 261ч., 262ч., 280ч-282ч., 299ч-301ч.	2255	Постановление ГКО СССР от 29.08.1943 г. № 4004; Распоряжение СМ РСФСР от 13.10.1969 г. № 2309-р Постановление Правительства Иркутской области от 05.08. 2016 г. № 478-пп, от 02.02.2017 № 60-пп
		Ершовская дача: 11ч.-16ч., 26ч., 27ч., 29ч.-36ч., 40ч.-42ч., 50ч.-58ч., 66ч.-71ч., 89ч.-91ч.	2642	
		Итого по участковому лесничеству	4897	
	Усть-Илимское	Усть-Илимская дача: 73ч., 74, 85ч., 86ч., 92ч.-95ч.	296	
		Ревунская дача: 63ч-65ч., 131ч., 132ч., 146ч.	589	
		Бадарминская дача: 4ч., 5ч., 10ч., 14ч., 15ч., 20ч., 21ч., 114ч., 115ч.,165ч-167ч., 215ч., 216ч.	1055	
		Итого по участковому лесничеству	1940	
		Седановская дача: 186ч.-190ч., 209ч., 210ч., 213ч., 214ч., 229ч., 230ч., 249ч., 250ч., 252ч., 264ч., 265ч., 270ч-273ч., 283ч., 284ч., 290ч-293ч., 301ч.,302ч., 312ч., 313ч., 326ч.	2979	
		Итого по участковому лесничеству	2979	
	Всего по лесничеству		9816	
зелёные зоны	Усть-Илимское	Усть-Илимская дача: 1-11, 13-30, 32-35, 40, 44-47, 56-59, 69-72, 73ч., 81-84, 85ч., 86ч., 91, 92ч.-95ч., 96, 130	11937	Распоряжения СМ РСФСР от 13.10.1969 г. № 2309-р, от 13.12.1979 г. №1993-р
		Ревунская дача: 67-69, 71-73, 135-138, 140-143	2872	
		Итого по участковому лесничеству	14809	
	Всего по лесничеству		14809	
лесопарковые зоны	Усть-Илимское	Усть-Илимская дача: 41, 87-90, 97-101	1689	
		Ревунская дача: 70, 74, 75	811	
		Итого по участковому лесничеству	2500	
	Всего по лесничеству		2500	
городские леса	-	-	-	-
леса, расположенные в первой, второй и третьей зонах округов санитарной (горно-санитарной) охраны лечебно-оздоровительных местностей и курортов	-	-	-	-
ценные леса, всего			135138	
в том числе:				
государственные защитные лесные полосы	-	-	-	-
противоэрозионные леса	-	-	-	-
леса, расположенные в пустынных, полупустынных, лесостепных, лесотундровых зонах, степях, горах	-	-	-	-
леса, имеющие научное или историческое значение	-	-	-	-
орехово-промысловые зоны	-	-	-	-
лесные плодовые насаждения	-	-	-	-
ленточные боры	-	-	-	-
запретные полосы лесов, расположенные вдоль водных объектов	Воробьёвское	Воробъёвская дача: 43ч., 85, 119ч., 120, 154, 184ч., 213ч., 214ч., 239ч., 240, 241, 262ч.-264ч., 285ч., 286ч., 287, 308ч., 309ч.	8141	Приказ Рослесхоза от 16.09.2009 г. № 372
		Ершовская дача: 24, 42ч.-48ч., 49, 67ч.-71ч., 85ч., 86, 87, 88ч.-90ч., 111ч.-113ч., 132ч.-136ч., 151ч., 152, 153ч., 165ч., 166, 167ч., 168ч., 179ч.-186ч., 187, 188, 189ч.-191ч., 238-245	18804	
		Итого по участковому лесничеству	26945	
	Седановское	Седановская дача: 232ч., 233, 234, 235ч., 236ч., 249ч., 250ч., 251, 264ч., 265ч., 283ч., 284ч., 302ч., 314, 327, 328, 341, 342, 353-355	11636	
		Итого по участковому лесничеству	11636	
	Усть-Илимское	Ревунская дача: 131ч.-133ч., 139, 144, 145ч.-147ч., 148-150	3071	
		Бадарминская дача: 6ч., 7-9, 12ч., 13, 19, 25, 114ч.-117ч., 119, 167ч., 168ч., 169, 170, 217ч., 218ч., 219	8349	
		Итого по участковому лесничеству	11420	
	Всего по лесничеству		50001	
нерестоохранные полосы лесов	Воробьёвское	Воробъёвская дача: 1, 44, 133ч.-143ч., 163ч.-165ч., 174ч.-177ч., 192ч., 193ч., 206ч.-208ч., 220ч., 221ч., 236ч., 237ч., 246ч., 247ч., 262ч.-264ч., 268ч., 289ч.-292ч.	9865	Приказ Рослесхоза от 16.09.2009 г. № 372
		Ершовская дача: 5ч., 6ч., 30ч., 31ч., 42ч.,43ч., 50ч.-57ч., 64ч.-68ч., 72ч.-79ч., 102ч., 103ч., 106ч.-111ч., 124ч.-132ч., 201ч.-212ч.	6306	
		Итого по участковому лесничеству	16171	
	Невонское	Кеульская дача: 1-5, 6ч., 8, 9, 10ч., 11ч., 17ч., 18, 19, 20ч., 30, 31ч., 43ч., 44, 45ч.-47ч., 60, 61ч., 62ч., 78ч.-84ч., 103ч.-108ч., 133ч., 134ч., 163ч., 195ч., 227ч., 230ч., 260ч.-262ч., 265ч., 266ч., 278ч.-283ч., 295ч.-297ч., 301ч., 303ч.-307ч., 402-404, 405ч., 408, 410, 411, 414ч., 415, 416	19057	
		Невонская дача: 1ч., 4ч.-20ч., 22ч., 23ч., 42ч.-51ч., 59ч.-63ч., 87ч., 88ч., 90ч., 91ч., 132ч.-134ч., 178ч.-180ч., 217ч.-220ч., 253ч.-257ч., 292ч.-295ч., 316ч-318ч., 338ч.-340ч., 346ч.-348ч.	13151	
		Тушамская дача: 1ч.-3ч., 8ч.-10ч., 18, 25ч., 33ч., 102ч.-107ч., 118ч., 119ч.	3428	
		Итого по участковому лесничеству	35636	
	Седановское	Седановская дача: 1, 8ч., 16, 17ч.-20ч., 32ч., 49ч., 67, 68ч., 97ч., 98ч., 121, 122ч., 144ч., 145ч., 167, 168ч., 189ч., 190ч., 191, 192ч., 193ч., 215ч., 216ч., 237ч., 252ч., 266ч., 269, 270ч., 271ч., 288ч., 289ч., 309ч., 310ч., 311, 324ч., 325ч., 339ч., 348ч., 349ч., 351ч., 352	17066	
		Итого по участковому лесничеству	17066	
	Усть-Илимское	Усть-Илимская дача: 12, 131	367	
		Ревунская дача: 76ч., 87, 100ч.-103ч., 130ч., 131ч., 145ч., 146ч., 151, 165ч.-169ч., 175ч.-183ч., 189, 207ч.-215ч., 221ч.-225ч., 273ч.-276ч., 281ч., 283ч., 284ч., 287ч.-292ч., 296ч.-298ч., 306ч.	10534	
		Бадарминская дача: 1ч.-4ч., 6ч., 10ч.-12ч., 14ч.-17ч., 26, 27ч., 47ч.-49ч., 67, 120, 171ч.-173ч.	5363	
		Итого по участковому лесничеству	16264	
	Всего по лесничеству		85137	
Эксплуатационные леса	Воробьёвское	Воробъёвская дача: 2-40, 41ч.-43ч., 45-83, 84ч., 86-117, 118ч., 119ч., 121-132, 133ч.-143ч., 144-151, 152ч., 153ч., 155-162, 163ч.-165ч., 174ч.-177ч., 178-181, 182ч.-184ч., 185-191, 192ч., 193ч., 194-205, 206ч.-208ч., 209, 210ч.-214ч.,	222757	Приказ Рослесхоза от 16.09.2009 г. № 372
Эксплуатационные леса	Воробьёвское	215-219, 220ч., 221ч., 222-235, 236ч.-239ч., 242-245, 246ч., 247ч., 248-260, 261ч.,262ч., 265-267, 268ч., 269-279, 280ч.-282ч., 283, 284, 285ч., 286ч., 288, 289ч.-292ч., 293-298, 299ч.-301ч., 302-307, 308ч., 309ч.		Приказ Рослесхоза от 16.09.2009 г. № 372

Целевое назначение лесов	Участковое лесничество	Названия лесных дач, номера кварталов или их частей	Площадь, га	Основание деления лесов по целевому назначению
1	2	3	4	5
		Ершовская дача: 1-4, 5ч., 6ч., 7-10, 11ч.-16ч., 17-23, 25, 26ч., 27ч., 28, 29ч.-36ч., 37-39, 40ч.-48ч., 50ч.-58ч., 59-63, 64ч.-69ч., 72ч.-79ч., 80-84, 85ч., 88ч.-91ч., 92-101, 102ч., 103ч., 104, 105, 106ч.-113ч., 114-123, 124ч.-136ч., 137-150, 151ч., 153ч., 154-164, 165ч., 167ч., 168ч., 169-178, 179ч.-186ч., 189ч.-191ч., 201ч.-212ч., 213- 237	123706	
		Итого по участковому лесничеству	346463	
	Неванское	Невонская дача: 1ч., 2, 3, 4ч.-20ч., 21, 22ч., 23ч., 32-41, 42ч.-51ч., 52-58, 59ч.-63ч., 75-86, 87ч., 88ч., 89, 90ч., 91ч., 92-110, 118-131, 132ч.-134ч., 135-156, 165-177, 178ч.-180ч., 181-202, 206-216, 217ч.-220ч., 221-243, 247-252, 253ч-257ч., 258-291, 292ч.-295ч., 296-315, 316ч.-318ч., 319-337, 338ч.-340ч., 341-345, 346ч.-348ч., 349	244446	
Эксплуатационные леса		Тушамская дача: 1ч.-3ч., 4-7, 8ч.-10ч., 11-17, 19-24, 25ч., 26-32, 33ч., 34-39, 102ч.-107ч., 108-117, 118ч., 119ч., 120-128	29202	Приказ Рослесхоза от 16.09.2009 г. № 372
		Итого по участковому лесничеству	505472	
	Седановское	Седановская дача: 2-7, 8ч., 9-15, 17ч.-20ч., 21-31, 32ч., 33-48, 49ч., 50-66, 68ч., 69-96, 97ч., 98ч., 99-120, 122ч., 123-143, 144ч., 145ч., 146-166, 168ч., 169-185, 186ч.-190ч., 192ч., 193ч., 194-208, 209ч., 210ч., 211, 212, 213ч.-216ч., 217-228, 229ч., 230ч., 231, 232ч., 235ч.-237ч., 238-248, 252ч., 253-263, 266ч., 267, 268, 270ч.-273ч., 274-282, 285-287, 288ч.-293ч., 294-300, 301ч., 303-308, 309ч., 310ч., 312ч., 313ч., 315-323, 324ч.-326ч., 329-338, 339ч., 340, 343-347, 348ч., 349ч., 350, 351ч.	262284	
		Итого по участковому лесничеству	262284	
	Усть-Илимское	Ревунская дача: 1-62, 63ч.-65ч.,66, 76ч., 77-86, 88-99, 100ч.-103ч., 104-129, 130ч.-133ч., 134, 145ч.-147ч., 152-164, 165ч.-169ч., 170-174, 175ч.-183ч., 184-188, 190-206, 207ч.-215ч., 216-220, 221ч.-225ч., 226, 232-272, 273ч.-276ч., 277-280, 281ч., 282, 283ч., 284ч., 285, 286,	166102	
Эксплуатационные леса	Усть-Илимское	287ч.–292ч., 293-295, 296ч.–298ч., 299-305, 306ч., 307- 317		Приказ Рослесхоза от 16.09.2009 г. № 372
		Бадарминская дача: 1ч.-5ч., 10ч., 11ч., 14ч.-17ч., 18, 20ч., 21ч., 22-24, 27ч., 28-46, 47ч.-49ч., 50-66, 68-113, 114ч.-117ч., 118, 121-164, 165ч.-168ч., 171ч.-173ч., 174-214, 215ч.-218ч.	150865	
		Усть-Илимская дача: 129	109	
		Итого по участковому лесничеству	317076	
	Всего		1431295	
Резервные леса	-	-	-	-

Характеристика лесных и нелесных земель из состава земель лесного фонда на территории лесничества

Распределение лесного фонда по категориям земель по данным государственного лесного реестра по состоянию на 01.01.2018 г. приведено в таблице 4.

Таблица 4
Характеристика лесных и нелесных земель лесного фонда на территории лесничества (лесопарка)

Показатели характеристики земель	Всего по лесничеству	
	площадь, га	%
1	2	3
Общая площадь земель	1593558	100
Лесные земли, всего	1533052	96,2
Земли, покрытые лесной растительностью, всего	1441017	90,4
Земли, не покрытые лесной растительностью, всего	92035	5,8
в том числе:		
вырубки	67397	4,2
гари	11385	0,7
редины	-	-
прогалины	249	-
другие	13004	0,9
Нелесные земли, всего	60506	3,8
в том числе:		
просеки	10976	0,7
дороги		
болота	39696	2,5
другие	9834	0,6

Характеристика имеющихся и проектируемых особо охраняемых природных территорий и объектов, планов по их организации, развитию экологических сетей, сохранению биоразнообразия

Характеристика существующих и планируемых особо охраняемых природных территорий, в том числе федерального, регионального и местного значения, а также сведения о территории проживания коренных малочисленных народов севера, объектам национального наследия (с запросами в ведомственные структуры)

На территории лесничества категория защитности «Леса, расположенные на особо охраняемых природных территориях» официально не выделена.

Вместе с тем в лесном фонде имеются особо охраняемые природные территории (ООПТ): государственный природный заказник регионального значения с комплексным (ландшафтным) профилем «Эдучанский».

Комплексный государственный заказник областного значения «Эдучанский» учреждён решением Исполнительного комитета Иркутского областного (сельского) совета депутатов трудящихся от 3 июля 1963 № 269 «О недостатках в организации охотничьего промысла».

Постановлением Правительства Иркутской области от 7 ноября 2012 года № 629-пп «О государственных природных заказниках Иркутской области» установлено, что государственный природный заказник областного значения «Эдучанский» является государственным природным заказником регионального значения с комплексным (ландшафтным) профилем.

Краткое наименование государственного природного заказника регионального значения с комплексным (ландшафтным) профилем «Эдучанский» - Заказник «Эдучанский».

Положение о государственном природном заказнике регионального значения с комплексным (ландшафтным) профилем «Эдучанский» утверждено постановлением Правительства Иркутской области от 29.08.2016 г. № 522-пп «Об утверждении Положений о государственных природных заказниках регионального значения Иркутской области».

Заказник является постоянно действующим, без ограничения срока действия.

Целями заказника являются:

сохранение на его территории уникальных и типичных природных комплексов, и объектов, достопримечательных природных образований, объектов растительного и животного мира, их генетического фонда;

экологическое воспитание и оздоровление населения.

Задачами заказника являются:

снижение уровня антропогенного воздействия и сохранение природных комплексов (природных ландшафтов);

сохранение, восстановление и воспроизводство объектов животного и растительного мира, в том числе среды их обитания (произрастания), путей миграции объектов животного мира и поддержание экологического баланса;

создание наиболее благоприятных условий для воспроизводства и естественного расселения на сопредельные территории объектов животного мира;

проведение биотехнических мероприятий с целью поддержания и увеличения численности объектов животного мира;

содействие в проведении научно-исследовательских работ в области биологии, без нарушения установленного режима особой охраны заказника, разработке мероприятий по сохранению и естественному воспроизводству популяций редких и находящихся под угрозой исчезновения видов животных и растений;

осуществление государственного мониторинга окружающей среды.

Заказник расположен в границах кадастрового квартала 38:17:090301.

Общая площадь заказника «Эдучанский» составляет 45641,65 га.

Местоположение заказника отображено на карте-схеме распределения лесов Илимского лесничества по целевому назначению с нанесением местоположения существующих и проектируемых особо охраняемых природных территорий и объектов, заказников, территорий традиционного природопользования коренных малочисленных народов.

На землях лесного фонда заказник «Эдучанский» расположен в лесных кварталах (частях кварталов) №№ 103ч., 134ч., 135-149, 150ч, 151ч., 165ч., 166ч., 167-178, 179ч., 180ч., 194ч., 195ч., 196-207, 208ч., 209ч., 222-234, 235ч., 236ч. Воробьевской дачи Воробьевского участкового лесничества Илимского лесничества.

Социально-экономическими ценностями, сохраняемыми на территории заказника, являются биоразнообразие, ненарушенные ландшафты, редкие виды растений и животных, генетические ресурсы, гидроресурсы.

Заказник, как экологически благополучная, достаточно большая по площади территория, выполняет роль экологического стабилизатора в муниципальном образовании «Усть-Илимский район» Иркутской области и является частью экологического каркаса Иркутской области.

Заказник предоставляет возможность по объективному проведению органами местного самоуправления муниципального образования «Усть-Илимский Иркутской области активной экологической политики в районе, направленной на защиту природных комплексов и объектов Заказника, информированию местного населения о состоянии возобновляемых ресурсов, эколого-просветительской и образовательной природоохранной деятельности.

На территории заказника запрещается деятельность, нарушающая естественное развитие природных процессов, препятствующая сохранению уникальных и типичных природных комплексов, и природных объектов, достопримечательных природных образований, объектов растительного и животного мира, их генетического фонда, а также не связанная возложенными на заказник целями и задачами.

Подробная информация о режиме особой охраны и использования заказника «Эдучанский» приведена в Положении о государственном природном заказнике регионального значения с комплексным (ландшафтным) профилем «Эдучанский» (приложение № 1).

Режим особой охраны заказника «Эдучанский» учтен при разработке лесохозяйственного регламента Илимского лесничества. Разработка пункта «Виды разрешенного использования лесов» выполнено с учетом запретов и ограничений деятельности на территории заказника, установленных Положением о государственном природном заказнике регионального значения с комплексным (ландшафтным) профилем «Эдучанский».

Согласно схемы территориального планирования Иркутской области, утвержденной постановлением Правительства Иркутской области от 02.11.2012 г. № 607-пп и схемы развития и размещения особо охраняемых природных территорий в Иркутской области на территории лесничества планируется организация следующих особо охраняемых природных территорий и особо охраняемых территорий традиционного природопользования.

Таблица А1
Перечень планируемых особо охраняемых природных территорий на территории Илимского лесничества

№ п/п	Название планируемой ООПТ	Срок организации	Площадь, тыс. га	Местонахождение объекта			Примечание
				участковое лесничество	дача	номер квартала	
Резервные территории							
1	Ручей Воробьевский	До 2025 г.	-	Воробьёвское	Воробьевская	212 ч., 240 ч.	Уникальное место отдыха, обнаружена стоянка древнего человека, установлен памятник-стела в память о затопленных деревнях – предлагают создать ООПТ

С целью сохранения и защиты окружающей среды постановлением Правительства Иркутской области от 24.10.2013 № 444-пп утверждена государственная программа «Охрана окружающей среды» на 2014-2020 годы.

Одна из подпрограмм – «Сохранение биоразнообразия и развитие особо охраняемых природных территорий Иркутской области» направлена на обеспечение устойчивого развития экологически значимых природных комплексов и сохранение биологического разнообразия.

Основные мероприятия подпрограммы заключается в следующем:

сохранении природных комплексов и восстановлении биологического разнообразия на ООПТ регионального значения Иркутской области;

повышении уровня правовой культуры, экологического образования и просвещения населения Иркутской области, организация и развитие туристической и рекреационной деятельности на ООПТ регионального значения Иркутской области;

образовании на территории Иркутской области новых ООПТ, ТТП регионального значения, обеспечение их функционирования;

инвентаризации и паспортизации, существующих на территории Иркутской области ООПТ, ТТП регионального значения;

ведении Красной книги Иркутской области;

актуализации электронной базы данных для ведения государственного кадастра ООПТ регионального значения.

Объекты национального наследия**.** В лесном фонде Иркутской области объекты национального наследия отсутствуют. В лесном фонде расположены объекты культурного наследия, включающие в себя археологические объекты, памятники истории, архитектуры.

Информация об объектах культурного наследия, расположенных на территории Иркутской области, предоставлена Службой по охране объектов культурного наследия Иркутской области.

По состоянию на 1 января 2018 года в лесном фонде Илимского лесничества расположено 4 (цифра условная) объекта культурного (археологического) наследия.

Памятники истории, архитектуры расположены на территории населенных пунктов вне границ лесного фонда.

Информация об объектах культурного наследия, расположенных в лесном фонде Илимского лесничества приведена в таблице А2.

Местонахождение объектов культурного наследия отображено на карте-схеме по целевому назначению с нанесением местоположения существующих и проектируемых особо охраняемых природных территорий и объектов, заказников, территорий традиционного природопользования коренных малочисленных народов.

Таблица А2
Перечень выявленных объектов культурного наследия, расположенных в лесном фонде Илимского лесничества

Наименование объекта	Номер объекта на карте-схеме	Местонахождение объекта		
		участковое лесничество	дача	номер квартала
Объекты археологического наследия:				
Стоянка Остров Подъеланский 1	8	Воробьевское	Ершовская	243
Стоянка Остров Подъеланский 2	9	Воробьевское	Ершовская	239
Стоянка Усть- Кеуль 3	108	Невонское	Кеульская	408
Стоянка Залив Винокуренный	25	Воробьевское	Воробьевская	241

Примечание: местонахождение объектов культурного наследия определено путем совмещения картографических данных, предоставленных Службой по охране объектов культурного наследия Иркутской области с лесоустроительными картографическими материалами. Не исключены случаи несоответствия фактического местонахождения объекта культурного наследия его местонахождению, указанному в таблице, из-за частичной недостоверности устаревших лесоустроительных картографических материалов.

Рекомендуется при проведении очередного лесоустройства лесничества обратить особое внимание на уточнение фактического местонахождения каждого объекта культурного наследия.

Отношения в области сохранения, использования, популяризации и государственной охраны объектов культурного наследия (памятников истории и культуры) народов Российской Федерации регулирует Федеральный закон от 25.06.2002 № 73-ФЗ «Об объектах культурного наследия (памятниках истории и культуры) народов Российской Федерации» (далее – Федеральный закон № 73-ФЗ).

Федеральный закон № 73-ФЗ направлен на реализацию конституционного права каждого на доступ к культурным ценностям и конституционной обязанности каждого заботиться о сохранении исторического и культурного наследия, беречь памятники истории и культуры, а также на реализацию прав народов и иных этнических общностей в Российской Федерации на сохранение и развитие своей культурно-национальной самобытности, защиту, восстановление и сохранение историко-культурной среды обитания, защиту и сохранение источников информации о зарождении и развитии культуры.

Государственная охрана объектов культурного наследия (памятников истории и культуры) является одной из приоритетных задач органов государственной власти Российской Федерации, органов государственной власти субъектов Российской Федерации и органов местного самоуправления.

Проектирование и проведение земляных, строительных, мелиоративных, хозяйственных работ, указанных в статье 30 Федерального закона № 73-ФЗ работ по использованию лесов и иных работ осуществляются при отсутствии на данной территории объектов культурного наследия, включенных в реестр, выявленных объектов культурного наследия или объектов, обладающих признаками объекта культурного наследия.

Заказчик работ в соответствии со статьями 28, 30, 31, 32, 36 Федерального закона № 73-ФЗ обязан обеспечить проведение и финансирование историко-культурной экспертизы земель, подлежащих воздействию, в том числе

предусмотренных статьей 25 Лесного кодекса Российской Федерации работ по использованию лесов (за исключением работ, указанных в пунктах 3, 4 и 7 части 1 статьи 25 Лесного кодекса Российской Федерации) и иных работ.

В соответствии с п. 3 ст. 31 Федерального закона № 73-ФЗ историко-культурная экспертиза проводится путем археологической разведки, в порядке, определенном ст. 45.1 Федерального закона № 73-ФЗ.

В силу п. 2 ст. 32 Федерального закона № 73-ФЗ заключение государственной историко-культурной экспертизы является основанием для принятия службой по охране объектов культурного наследия решения о возможности проведения таких работ.

Археологические предметы, обнаруженные в результате проведения изыскательских, проектных, земляных, строительных, мелиоративных, хозяйственных работ, указанных в статье 30 Федерального закона № 73-ФЗ работ по использованию лесов и иных работ, подлежат обязательной передаче физическими и (или) юридическими лицами, осуществляющими указанные работы, государству в порядке, установленном федеральным органом охраны объектов культурного наследия.

Характеристика проектируемых лесов национального наследия

Проектирование лесов национального наследия в лесничестве не выполнялось в связи с тем, что в официально установленных лесным законодательством перечнях категорий защитных лесов и особо защитных участков лесов леса национального наследия, а также объекты национального лесного наследия не упоминались.

После вступления в силу Лесоустроительной инструкции, утвержденной приказом Минприроды России от 29.03.2018 г. № 122, появилась возможность выделения на территории лесничества в установленном лесным законодательством порядке такого вида особо защитных участков лесов как «объекты национального лесного наследия».

К объектам национального лесного наследия Лесоустроительная инструкция относит участки лесов, имеющих научное, историческое, культурное, религиозное значение, и малонарушенные лесные территории.

Проектирование лесов национального наследия выходит за рамки Состава лесохозяйственных регламентов, порядка их разработки, сроков их действия и порядка внесения в них изменений, утвержденного приказом Минприроды России от 27.02.2017 г. № 72 и может быть реализовано Министерством лесного комплекса Иркутской области в рамках отдельного вида работ, такого как: Проектирование эксплуатационных лесов, защитных лесов, резервных лесов, а также особо защитных участков лесов.

Перечень видов биологического разнообразия и размеров буферных зон, подлежащих сохранению при осуществлении лесосечных работ

Согласно законодательству Российской Федерации, в процессе использования лесов необходимо принимать меры по сохранению естественных экологических систем, природных ландшафтов и природных комплексов, биологического разнообразия лесов.

Министерством лесного комплекса Иркутской области разработан проект приказа «О мерах по сохранению биологического разнообразия лесов при их использовании на территории Иркутской области», которым утверждаются методические рекомендации по сохранению биоразнообразия при лесозаготовительных работах для Иркутской области.

При использовании лесов охране подлежат ключевые биотопы и ключевые объекты (отдельные деревья, их группы, или целые лесные участки - природные комплексы), имеющие большое значение, как среда обитания объектов растительного и животного мира, в том числе занесенных в Красную книгу Российской Федерации или Иркутской области. Правильное выделение ключевых биотопов и объектов будет способствовать сохранению значительной доли видового разнообразия лесных экосистем при исключении из хозяйственной деятельности относительно малых по площади участков леса. Не подлежащие рубке ключевые биотопы и объекты должны выделяться как в эксплуатационных, так и в защитных лесах.

Сохранение ключевых биотопов и объектов возможно, как при отводе лесосек в виде выделения неэксплуатационных участков, так и непосредственно при разработке лесосеки в виде сохранения ключевых биотопов, отдельных ценных деревьев и их групп (п. 24, 25 Правил заготовки древесины).

Для сохранения большинства ключевых биотопов и объектов требуется также выделение и исключение из рубок их буферных зон, поскольку примыкание рубок непосредственно к биотопам зачастую приводит к утрате их свойств, ценных для сохранения биоразнообразия.

При выполнении работ по отводу и таксации лесосек необходимо устанавливать наличие в границах конкретной лесосеки объектов биоразнообразия, по характерным признакам, отнесенным к ключевым биотопам или ключевым объектам, определить границы ключевых биотопов.

Площадные ключевые биотопы и объекты, необходимые для сохранения биоразнообразия, выделяются в процессе отвода делянки. При составлении технологической карты лесосеки на нее наносятся ключевые биотопы, объекты и их буферные зоны. Ключевые объекты и биотопы должны быть обозначены на местности.

Точечные ключевые объекты выделяются и сохраняются при отводе и непосредственно при лесозаготовке.

Ключевые биотопы могут совпадать с прочими не эксплуатационными участками: семенными куртинами и др.

Места расположения волоков и погрузочных площадок определяются с учетом выделенных биотопов. Прохождение техники в пределах выделяемых ключевых биотопов и буферных зон ключевых объектов возможно при условии наведения временных переправ и их последующего демонтажа.

Перед началом разработки лесосеки все члены лесозаготовительной бригады инструктируются и ознакомляются с количеством и местонахождением выделенных ключевых биотопов и объектов.

Глухариные тока, места миграций, концентрации и отела копытных и других ценных охотничье-промысловых видов животных выделяются на стадии подготовки проекта освоения лесов по информации предоставленной Службой по охране животного мира Иркутской области.

Методические рекомендации по сохранению биоразнообразия при лесозаготовительных работах для Иркутской области утверждены приказом Министерства лесного комплекса Иркутской области от 13.11.2017 № 95-мпр.

Нормативы и параметры объектов биологического разнообразия и буферных зон, подлежащих сохранению при осуществлении лесосечных работ, приведены в таблице 20.

Таблица 20

Нормативы и параметры объектов биологического разнообразия и буферных зон, подлежащих сохранению при осуществлении лесосечных работ

№ п/п	Наименование объектов биологического разнообразия	Характеристика объектов биологического разнообразия	Размеры буферных зон (при необходимости)
Ключевые биотопы			
1	Заболоченные участки леса в бессточных понижениях	Описание. Участки леса, формирующиеся в локальных понижениях и/или при близком залегании грунтовых вод, в том числе в истоках речек, в краевых частях болот, в нижних частях склонов, на плоских террасах и водоразделах. Основные признаки: почвы сырые или мокрые (болотные); V класс бонитета и ниже; полнота 0,4 и ниже; преобладающая порода: кедр, сосна, лиственница, береза, или ель. Характерны сфагновые, осоково-сфагновые, зеленомошные, багульниковые и другие типы леса. Дополнительные признаки: подлесок обилие кустарников (багульник болотный, мирт болотный (хамедафне болотная), береза кустарниковая и низкая, ивы). Определение границ: должно соответствовать естественному контуру ландшафта. Меры по сохранению: Участки делянки, представляющие собой данные местообитания, рубке не подлежат и исключаются из эксплуатационной части лесосек и выделяется в не эксплуатационную площадь. Пути прохождения техники не должны пересекать ключевые биотопы, за исключением прокладки зимников по естественным прогалинам и рединам	
2	Участки леса на окраинах болот	Описание. Вытянутые в виде лент участки леса шириной от 30 до 100 м по границам болот любых типов (верховые, переходные, низинные). Признаки: почвы сырые или мокрые (болотные); полнота 0,4 и ниже; высокая фаутность древостоя (40-100 %), повышенный отпад (сухостой 20 м3/га и выше), захламленность (20 м3/га и выше). Определение границ: должно соответствовать естественному контуру ландшафта. Меры по сохранению: Участки делянки, представляющие собой данные местообитания, рубке не подлежат и исключаются из эксплуатационной части лесосек и выделяется в не эксплуатационную площадь. Пути прохождения техники не должны пересекать ключевые биотопы, за исключением прокладки зимников по естественным прогалинам и рединам	
3.	Участки леса вокруг постоянных и временных водных объектов	Описание: Характеристики древостоя, подлеска и живого напочвенного покрова могут быть разные и зависят от увлажнения почв. При сильном увлажнении лесные фитоценозы имеют признаки, свойственные участкам лесов, заболоченных и расположенных на окраинах болот. Часто встречаются мягколиственные и смешанные прирусловые травяные типы леса с обильным подлеском. Из хвойных характерны еловые и пихтовые леса с хорошей влагообеспеченностью. В условиях низкого увлажнения почв развиваются прирусловые сосняки, на мерзлотных почвах – лиственничники. Признаки: V класс бонитета и ниже; участки леса вдоль любых водных объектов, как постоянных, так и временных (ручьи, родники, ключи, озерки и др.), для которых не установлены водоохранные зоны. Определение границ: вдоль биотопа по обе стороны выделяются полосы соответствующие естественному контуру ландшафта, но не менее 30 м. Меры по сохранению: Участки делянки, представляющие собой данные местообитания, рубке не подлежат и исключаются из эксплуатационной части лесосек и выделяется в НЭП. Пути прохождения техники не должны пересекать ключевые биотопы. В случае необходимости устанавливаются временные переезды для пересечения техникой водотоков в местах естественных прогалин и редин. После использования временные переезды подлежат демонтажу.	
4.	Участки леса на каменистых россыпях и скальных обнажениях	Описание: Характеристики древостоя, подлеска и живого напочвенного покрова могут быть разные и зависят от почв. Почвы маломощные, подвижные, щебенистые, фрагментированы или почти отсутствуют. Деревья часто имеют необычные формы стволов и крон. Преобладающими породами могут быть сосна, лиственница, береза, сосна сибирская (кедр), кедровый стланник. Живой напочвенный покров чаще лишайниковый или зеленомошный. Основные признаки: IV класс бонитета и ниже; полнота 0,6 и ниже; участки леса приуроченные к выходам на поверхность скалистых горных пород (в виде скальных обнажений, скал-останцев,моренных осыпей, каменистых россыпей и т.д.). Определение границ: должно соответствовать естественному контуру ландшафта. Меры по сохранению: Участки делянки, представляющие собой данные местообитания, рубке не подлежат и исключаются из эксплуатационной части лесосек и выделяется в НЭП. Пути прохождения техники не должны пересекать ключевые биотопы.	
5.	Участки леса на крутых склонах и обрывах	Описание: Участки леса приуроченные к бортам оврагов, балок, бугров, западин, криогенных трещин и других форм рельефа, на которых почва подвержена действию эрозии. На склонах южной экспозиции развиваются сосновые леса сухие, перемежающиеся с участками степей. По затененным склонам (например, оврагов и балок) имеют признаки, свойственные участкам лесов заболоченных и на окраинах болот. Часто встречаются мягколиственные и смешанные леса травяных типов. По склонам северной экспозиции чаще развиваются лиственничники. Включаются - леса, расположенные на склоне оврага и полосы шириной до 50 м, примыкающие к кромке оврага; - в горных районах полосы шириной 100-200 м, расположенные вдоль гребней и линий водоразделов по границам водосборов площадью более 2,5 тыс. га, при крутизне склонов, образующих гребни и линии водоразделов более 20°. Признаки: участки леса приуроченные к склонам сопок, водоразделов и других возвышенностей крутизной более 20°. Определение границ: должно соответствовать естественному контуру ландшафта. В состав биотопа включается лес непосредственно на склоне, а также полоса леса у подошвы и у вершины склона шириной, равной средней высоте окружающего древесного полога, но не менее 20 м. Меры по сохранению: Участки делянки, представляющие собой данные местообитания, рубке не подлежат и исключаются из эксплуатационной части лесосек и выделяется в НЭП. Пути прохождения техники не должны пересекать ключевые биотопы.	
6.	Участки темнохвойных лесов среди светлохвойных и лиственных	Описание: Участки темнохвойного леса (породы кедр, пихта, ель), ограниченные по своему площадному выражению и расположенные среди массивов светлохвойных лесов. Выделяются преимущественно для лесничеств Среднесибирского плоскогорного таежного и подтаежно-лесостепного районов в лесных выделах с долей участия темнохвойных пород в среднем составе 3 и менее единиц по таксационному описанию. Признаки: Относят находящиеся в границах отведенных делян части лесных выделов (куртины), в среднем составе которых темнохвойники имеют долю участия 5 и более единиц (определяется методом круговых реласкопических площадок сприменением призмы Анучина, линейки Биттерлиха или других реласкопических приборов). Определение границ: если ключевой биотоп представлен групповым произрастанием старых деревьев (куртиной), то она выделяется в НЭП с буферной зоной не менее 1,5 высоты главной породы выдела; если групп несколько, и при выделении буферные зоны перекрываются, то выделяется единый биотоп. Количество выделенных биотопов на выделе может быть лимитировано в пределах 10-20% от площади выдела. Под групповым произрастанием следует понимать компактное произрастание нескольких деревьев (от 3 штук), если расстояние между ними меньше половины высоты основного полога. Меры по сохранению: Участки делянки, представляющие собой данные местообитания, рубке не подлежат и исключаются из эксплуатационной части лесосек и выделяется в НЭП. Пути прохождения техники не должны пересекать ключевые биотопы.	
7.	Участки леса на карстовых образованиях	Описание: Участки леса вокруг или на месте активного образования поверхностного (воронки, карры, желоба, котловины, каверны) и переходного (колодцы, туннели, шахты, провалы) карста. Признаки: Общие признаки для Иркутской области отсутствуют. Определение границ: выделяются участки леса вокруг карстовых образований размером от 1 до 10 м до 10 и размером более 10 м до 20 м. Меры по сохранению: Участки делянки, представляющие собой данные местообитания, рубке не подлежат и исключаются из эксплуатационной части лесосек и выделяется в НЭП.	

№ п/п	Наименование объектов биологического разнообразия	Характеристика объектов биологического разнообразия	Размеры буферных зон (при необходимости)
Ключевые биотопы			
8.	Участки местообитания видов из Красной книги Российской Федерации и Иркутской области	Описание: Участки леса, отличающиеся наличием и повышенным разнообразием видов, включенных в Красные книги Российской Федерации и Иркутской области по сравнению с фоновыми, выделяются только при проведении натурных исследований специалистами1. Признаки: Смешанные (вариант – мультипородные) участки леса, имеющие в составе основного древостоя не менее 5 пород. Формируются по границе выделов разных типов леса, например, лиственных и хвойных лесов, леса и прирусловых зарослей кустарников, где происходит взаимное проникновение видов из соседствующих фитоценозов. Формируются на границе леса и открытых (безлесных) пространств, например, леса и луга. Характерно наличие 5 и более видов кустарников. Включающие виды растений и грибов Красной книги Российской Федерации и Иркутской области с плотностью популяции не менее 5 шт./100м2 для древесных растений и 15 шт./100м2 для травянистых. Определение границ: по естественным границам биотопа.	Для особо ценных участков рекомендуется создание особо охраняемой природной территории (ООПТ). Наносятся на технологические карты как неэксплуатационные площади. Выделение в НЭП, с буферной зоной не менее 1,5 высоты главной породы выдела. Если при выделении буферные зоны перекрываются, то выделяется единый биотоп.
Ключевые объекты			
1.	Деревья с гнездами	Наличие крупных гнезд птиц диаметром более 1 метра на дереве. При находке гнезд видов включенных в Красную книгу Российской Федерации и Иркутской области (черный аист, беркут, скопа, орлан-белохвост, могильник, большой подорлик, орел-карлик) обязательно приглашение специалиста (орнитолога или охотоведа). Для уточнения мер охраны необходимы консультации со специалистом1.	Выделяется буферная зона 200 м. Размер буферной зоны может быть увеличен после консультации со специалистом1. После консультаций со специалистом вокруг крупных гнезд видов, не включенных в Красные книги, возможны выборочные рубки вне гнездового периода. В пределах буферной зоны приостанавливаются все виды рубок в любое время года.
2.	Убежища животных	Наличие жилых нор барсука и берлог.	Устанавливается буферная зона размером от 50 до 100 метров для нор барсука в зависимости от размера колонии и 300 м для берлог с запретом рубок. В пределах буферной зоны приостанавливаются все виды рубок в любое время года.
3.	Естественные солонцы	Наличие естественного выхода солей на земную поверхность. Определяется по многочисленным следам зверей.	Устанавливается буферная зона от 50 до 100 метров. В пределах буферной зоны приостанавливаются все виды рубок в любое время года.

Примечание – 1. Необходимо обратится в комиссию по охране редких и находящихся под угрозой исчезновения растений, животных и других организмов, обитающих (произрастающих) на территории Иркутской области.

Таблица А3

Редкие виды животных и растений на территории Илимского лесничества

№ п/п	Вид	Участковые лесничества				Примечание
		Невонское	Усть-Илимское	Воробьевское	Седановское	
Лишайники						
1	Лобария легочная – Lobaria pulmonaria	++	++	+	+	
2	Лобария сетчатая – Lobaria retigera	+	+	+	+	
3	Нефромопсис Лаурера - Nephromopsis laureri	+	+	+	+	
Грибы						
1	Ежовик альпийский – Hericium alpestre		++			
2	Осиновик белый – Leccinum percandidum	+	++	+	+	
Сосудистые растения						
1	Лилия пенсильванская – Lilium pensylvanicum	++	+	+	+	
2	Лилия карликовая - Lilium pumilum		+	+	+	
3	Калипсо луковичное – Calypso bulbosa		+	++	++	
4	***Башмачок известняковый*** –Cypripedium calceolus	+	+	+	+	
5	Башмачок крупноцветковый –Cypripedium macranthon	+	++	+	+	
6	Пальчатокоренник балтийский – Dactylorhiza baltica	+	+	+	+	
7	Надбородник безлистый – Epipogium aphyllum	+	+	+	+	
8	Кубышка желтая – Nuphar lutea	++	++	++	++	
9	Кубышка малая – Nuphar pumila	++	++	++	++	
10	Пион марьин-корень – Paeonia anomala	++	++	++	++	
11	Стародубка апеннинская – Adonis apennina	++	++	++	++	
12	Чина весенняя – Lathyrus vernus	++	+	+	+	
13	Болотоцветник щитолистный – Nymphoides peltata			++		
Птицы						
1	Черный аист - Ciconia niqra	++	++	++	++	
2	Таежный гуменник – Anser fabalis middendorffii		++	++		В том числе на пролете
3	Скопа - Pandion haliaetus	+	+	+	+	В том числе на пролете
4	Восточный болотный лунь – Circus spilonotus		+	+		В том числе на пролете
5	Орел-карлик – Hieraaetus pennatus		++	+		
6	Беркут – Aquila chrysaetos	+	+	+	+	В том числе на пролете
7	Сапсан – Falco peregrinus	++	++	++	++	В том числе на пролете
8	Дербник – Falco columbarius	++	++	+		В том числе на пролете
9	Серый журавль – Grus grus	++	++	+	+	В том числе на пролете
10	Коростель – Crex crex	+	+	+	+	
11	Большой кроншнеп – Numenius arquata		++	++	+	В том числе на пролете
12	Филин – Bubo bubo	++	++	++	++	
13	Зимородок – Alcedo atthins	++				
Млекопитающие						
1	Речная выдра – Lutra lutra					

Примечание: ++ - пребывание вида установлено; + - пребывание вида возможно.

Таблица А4

Распределение видов-индикаторов по ключевым биотопам и объектам в Илимском лесничестве

Ключевые биотопы	Перечень видов-индикаторов
	Среднеангарский таежный район
1. Заболоченные участки леса в бессточных понижениях	Лиственница сибирская, ель сибирская, береза повислая, береза плосколистная, осина, ольховник кустарниковый, ивы, багульник болотный, голубика, сибирский углозуб, сибирская лягушка, гадюка, фифи, черныш, пятнистый конек, певчий сверчок, бурая пеночка, лось.
2. Участки леса на окраинах болот	Лиственница сибирская, береза повислая, береза плосколистная, осина, ольховник кустарниковый, ивы, багульник болотный, голубика, сибирский углозуб, сибирская лягушка гадюка, черныш, чибис, полевой лунь, болотная сова, лесной дупель, сибирский жулан, бурая пеночка, черноголовый чекан, дубровник, полевка-экономка.
3. Участки леса вокруг постоянных и временных водных объектов	Лиственница сибирская, ель сибирская, пихта сибирская, сосна обыкновенная, сосна кедровая, тополь лавролистный, тополь душистый, можжевельник сибирский, береза повислая, береза плосколистная, осина яблоня ягодная, ольховник кустарниковый, ивы, смородина черная, смородина красная, сибирский углозуб, сибирская лягушка, перевозчик.
4. Участки леса на каменистых россыпях и скальных обнажениях	Лиственница сибирская, сосна обыкновенная, сосна кедровая, можжевельник сибирский, береза повислая, береза плосколистная, осина, таволга средняя, шиповник иглистый, живородящая ящерица, водяная ночница.
5. Участки леса на крутых склонах и обрывах	Лиственница сибирская, сосна обыкновенная, сосна кедровая, можжевельник сибирский, береза повислая, береза плосколистная, осина, живородящая ящерица.
6. Участки темно-хвойных лесов среди светлохвойных и лиственных	Только для лесничеств, в лесном фонде которых темнохвойные леса составляют менее 30 % от общей площади территории: ель сибирская, пихта сибирская, сосна кедровая, сибирский углозуб, мохноногий сычик, желна, корольковая пеночка, мухоловка-мугимаки, пестрый дрозд.
7. Участки леса на карстовых образованиях	Сибирский углозуб
8. Участки местообитания видов из Красной книги РФ и Иркутской области	Виды из Красной книги РФ и Иркутской области

Порядок выделения ключевых биотопов на делянке. Выявленные в натуре ключевые биотопы и объекты, имеющие площадную характеристику, обозначаются цветной лентой или затёсками на граничных деревьях с внешней стороны, на чертеже лесосеки и в технологической карте отмечаются неэксплуатационной площадью.

Единичные ключевые биотопы в натуре обозначаются цветной лентой, на чертеже лесосеки в технологической карте отмечаются текстом с указанием количества штук.

Возможность сохранения единичных ключевых биотопов предпочтительнее на объектах, имеющих площадную характеристику, а также на лесохозяйственных объектах (в семенных куртинах, группах и т.д.).

Порядок документального оформления лесосек (делянок) с ключевыми биотопами**.** Составление перечня участков для производства лесозаготовительных работ (декларация) на год, предшествующий рубке.

Отвод лесосек (делянок), заявленных в декларации, с идентификацией и выделением ключевых биотопов и объектов.

Нанесение выделенных ключевых биотопов и объектов на чертеж лесосеки, для вычисления не эксплуатационной площади.

Получение первичной документации по отведенному лесосечному фонду.

Осмотр лесосек в натуре с целью уточнения выделенных ключевых биотопов и объектов (производится до начала лесозаготовительных работ в бесснежный период с учетом сезона разработки лесосеки) и перерасчета материально-денежной оценки.

Разработка технологической карты с учетом выделенных ключевых биотопов и объектов. Внесение в технологическую карту сведений о наличии и расположении ключевых биотопов на лесосеке.

Утверждение технологической карты руководителем лесозаготовительного предприятия.

Проведение инструктажа и ознакомление всего состава лесозаготовительной бригады перед началом разработки лесосеки (делянки) о количестве и местонахождении выделенных ключевых биотопов.

В процессе разработки лесосек осуществляется текущий систематический контроль, за сохраненными ключевыми биотопами.

Мониторинг лесосек с сохраненными ключевыми биотопами. В целях осуществления мониторинга ведется лист наблюдения на каждую лесосеку, в котором отражается наличие ключевых биотопов и их состояние до рубки и после рубки. К листу наблюдения прилагается копия чертежа лесосеки с нанесенным расположением ключевых биотопов.

Периодичность проведения мониторинга – 1 раз в год. По времени совмещается со сроками проводимых мероприятий по лесовосстановлению, до перевода лесосеки в покрытую лесом площадь.

Полученные данные отражаются в листе наблюдения.

Наблюдение за ключевыми биотопами заканчивается с переводом лесосеки в покрытую лесом площадь, о чем делается соответствующая отметка в листе наблюдения.

Данные мониторинга используются при проведении последующих лесохозяйственных мероприятий на конкретной лесосеке.

Характеристика существующих объектов лесной, лесоперерабатывающей инфраструктуры, объектов, не связанных с созданием лесной инфраструктуры, мероприятий по строительству, реконструкции и эксплуатации указанных объектов, предусмотренных документами территориального планирования

В целях использования, охраны, защиты, воспроизводства лесов в лесном фонде допускается создание объектов лесной инфраструктуры, в том числе лесных дорог.

Объекты лесной инфраструктуры должны содержаться в состоянии, обеспечивающем их эксплуатацию по назначению при условии сохранения полезных функций лесов.

Объекты лесной инфраструктуры после того, как отпадет надобность в них, подлежат сносу, а земли, на которых они располагались, - рекультивации.

Лесные дороги могут создаваться при любых видах использования лесов, а также в целях охраны, защиты и воспроизводства лесов.

Перечень объектов лесной инфраструктуры утверждается Правительством Российской Федерации для защитных лесов, эксплуатационных лесов, резервных лесов, а порядок проектирования, создания, содержания и эксплуатации таких объектов - уполномоченным федеральным органом исполнительной власти.

Для переработки древесины и иных лесных ресурсов создается лесоперерабатывающая инфраструктура (объекты переработки заготовленной древесины, биоэнергетические объекты и другое).

Создание лесоперерабатывающей инфраструктуры запрещается в защитных лесах, а также в иных предусмотренных настоящим Кодексом, другими федеральными законами случаях.

Помимо объектов лесной инфраструктуры и лесоперерабатывающих объектов в лесном фонде допускается создание объектов, не связанных с созданием лесной инфраструктуры. Перечень объектов, не связанных с созданием лесной инфраструктуры также утверждается Правительством Российской Федерации.

Перечень объектов лесной инфраструктуры для защитных лесов, эксплуатационных лесов и резервных лесов утвержден распоряжением Правительства Российской Федерации от 17.07.2012 № 1283-р.

Перечень объектов, не связанных с созданием лесной инфраструктуры, для защитных лесов, эксплуатационных лесов, резервных лесов» утвержден распоряжением Правительства Российской Федерации от 27.05.2013 № 849-р.

Объекты лесной и лесоперерабатывающей инфраструктуры, объекты, не связанные с созданием лесной и лесоперерабатывающей инфраструктуры, отражены на карте-схеме (Приложение 11).

Объекты лесной инфраструктуры для защитных лесов, эксплуатационных лесов, резервных лесов. Правительством РФ установлен дифференцированный перечень объектов лесной инфраструктуры, регламентирующий их состав в зависимости от видов целевого назначения лесов – защитных лесов, эксплуатационных лесов и резервных лесов, а также категорий защитных лесов. Кроме того, перечень регламентирует состав объектов лесной инфраструктуры по видам использования лесов.

Информация о наличии на территории Илимского лесничества объектов лесной инфраструктуры и мероприятий по строительству, реконструкции и эксплуатации указанных объектов приведена по данным, предоставленным министерством лесного комплекса Иркутской области, в таблицах А5 и А6.

Нормативно-технологическая карта (НТК № 9) на строительство дорог лесохозяйственного назначения приведена в приложении № 2.

Таблица А5

Характеристика линейных объектов лесной инфраструктуры, расположенных на землях лесного фонда в защитных, эксплуатационных и резервных лесах

№ п/п	Наименование объекта, его характеристика	Протяженность объекта, км			Мероприятия по строительству, реконструкции, ремонту, эксплуатации, км	
		общая	в том числе по состоянию		реконструкция, ремонт	строительство, эксплуатация
			удовлетворительное	неудовлетворительное		
1	Лесные дороги, проезды	12210	11070	1140	реконструкция - 1140	эксплуатация - 11070
1.1.	лесохозяйственные, включая противопожарные	3944	3031	913	реконструкция - 912	эксплуатация - 3032

№ п/п	Наименование объекта, его характеристика	Протяженность объекта, км			Мероприятия по строительству, реконструкции, ремонту, эксплуатации, км	
		общая	в том числе по состоянию		реконструкция, ремонт	строительство, эксплуатация
			удовлетворительное	неудовлетворительное		
	из них:					
1.1.1	с твердым покрытием	-	-	-	-	-
1.1.2	грунтовые укрепленные (улучшенные)	653	647	6	реконструкция - 6	эксплуатация - 647
1.1.3	грунтовые	3291	2384	907	реконструкция - 907	эксплуатация - 2384
1.2.	лесовозные	8266	8039	227	227	эксплуатация - 8039
	из них:					
1.2.1	с твердым покрытием	8	8	-	-	эксплуатация - 8
1.2.2	грунтовые укрепленные (улучшенные)	1625	1621	4	реконструкция - 4	эксплуатация - 1621
1.2.3	грунтовые	6212	6057	155	реконструкция - 155	эксплуатация- 6057 строительство - 1452
1.2.4	зимники	421	353	68	реконструкция - 68	эксплуатация - 353
2.	Квартальные просеки, всего	116223	2936	8687	реконструкция - 8687	эксплуатация - 2936
2.1	шириной до 0,5 м	11278	2590,6	8687,3	реконструкция - 8687,3	эксплуатация - 2590,6
2.2	шириной до 0,6 - 2 м	345	345			эксплуатация - 345
3.	Противопожарные разрывы	85	74	11	реконструкция - 11	эксплуатация - 74

Таблица А6

Характеристика иных объектов лесной инфраструктуры, расположенных на землях лесного фонда в защитных, эксплуатационных и резервных лесах

№ п/п	Наименование объектов	Ед. изм.	Наличие объектов			Мероприятия по строительству, реконструкции, ремонту, эксплуатации	
			всего	в том числе по состоянию		реконструкция, ремонт	строительство, эксплуатация
				удовлетворительное	неудовлетворительное		
1.	Лесной склад	шт.	6	6			эксплуатация – 6
2.	Пожарный водоем (в том числе подземный резервуар и водохранилище)	шт.	41	41			эксплуатация – 41 строительство - 5
3.	Посадочная площадка	шт.	1	1			эксплуатация – 1
4.	Наблюдательный пункт	шт.	3	3			эксплуатация – 3
5.	Обустроенное место для разведения костра и отдыха	шт.	19	18	1	1	эксплуатация – 18
3.	Информационные щиты, аншлаги	шт.	123	116	7	7	эксплуатация – 123 строительство – 159

Объемы строительства объектов лесной инфраструктуры лесохозяйственным регламентом не лимитируются.

Арендаторы лесных участков строительством объектов лесной инфраструктуры занимаются по мере освоения территории арендного участка, в объемах, установленных проектами освоения лесов.

Объекты лесоперерабатывающей инфраструктуры для защитных лесов, эксплуатационных лесов, резервных лесов. На землях лесного фонда в защитных лесах, эксплуатационных лесах и резервных лесах отсутствуют объекты лесоперерабатывающей инфраструктуры

Объекты, не связанные с созданием лесной инфраструктуры для защитных лесов, эксплуатационных лесов, резервных лесов. В соответствии со статьей 21 Лесного кодекса Российской Федерации строительство, реконструкция и эксплуатация объектов, не связанных с созданием лесной инфраструктуры, на землях лесного фонда допускаются для:

осуществления работ по геологическому изучению недр;

разработки месторождений полезных ископаемых;

использования водохранилищ и иных искусственных водных объектов, а также гидротехнических сооружений, морских портов, морских терминалов, речных портов, причалов;

использования линий электропередачи, линий связи, дорог, трубопроводов и других линейных объектов, а также сооружений, являющихся неотъемлемой технологической частью указанных объектов (далее - линейные объекты);

переработки древесины и иных лесных ресурсов;

осуществления рекреационной деятельности;

осуществления религиозной деятельности.

Правительством Российской Федерации установлен дифференцированный перечень объектов, не связанных с созданием лесной инфраструктуры. Перечень регламентирует их состав в зависимости от видов целевого назначения лесов - защитных лесов, эксплуатационных лесов и резервных лесов, а также категорий защитных лесов.

Информация о наличии на территории Илимского лесничества объектов, не связанных с созданием лесной инфраструктуры и мероприятий по строительству, реконструкции и эксплуатации указанных объектов приведена по данным предоставленным министерством лесного комплекса Иркутской области, в таблице А7.

Таблица А7

Характеристика объектов, не связанных с созданием лесной инфраструктуры, расположенных на землях лесного фонда в защитных, эксплуатационных и резервных лесах

№ п/п	Наименование объекта	Ед. изм.	Наличие объектов			Мероприятия по строительству, реконструкции, ремонту, эксплуатации	
			всего	в том числе по состоянию		реконструкция, ремонт	строительство, эксплуатация
				удовлетворительное	неудовлетворительное		
1.	Дорога автомобильная общего пользования, всего	км	236	236			эксплуатация – 236
1.1	с твердым покрытием	км	228	228			эксплуатация – 228
1.2	грунтовые	км	8	8			эксплуатация – 8
2.	Линия электропередачи	км	352	329	23	23	эксплуатация – 329
3.	Линия связи	км	43	43			эксплуатация – 43
4.	Антенно-мачтовое сооружение сотовой связи	шт.	9	9			эксплуатация – 9
5.	Карьер	га	86	86			эксплуатация – 86
6.	Здание производственное административное	шт.	1		1	1	
7.	Причал	шт.	5	5			эксплуатация – 5

Сведения о закреплённых лесных участках с целью заготовки древесины содержатся в таблице А8.

Таблица А8

Сведения о закреплённых лесных участках с целью заготовки древесины по Илимскому лесничеству по состоянию на 23.01.2018 г.

№ п/п	Лесопользователь	Площадь участка, га	Ежегодный объем пользования, установленный договором аренды, тыс. м³	
			всего	в т.ч. хвойных
1	ООО «Повер»	11751	27,2	17,0
2	АО «Группа»Илим»	494403	1102,0	592,0
3	АО «Группа»Илим»	71261	172,7	158,1
4	АО «Группа»Илим»	629189	1263,711	1051,611
5	АО «Группа»Илим»	9760	20,1	11,1
6	ООО «Север Лес»	92258	35,8	32,7
7	ООО «РУСЛЕСТЕХ»	29442	69,5	61,6
8	ООО «Надежда»	37823	83,3	46,0
9	ООО «Невонская ПМК-1»	45161,7	98,0	79,0
10	ООО «Кашима»	7543	14,3	7,4
11	ООО «Кедр»	16287	30,8	19,5
12	АО «Региональная лесная компания»	11568	27,0	17,0
13	АО «Региональная лесная компания»	16410	63,0	39,0

Границы арендных участков обозначены на прилагаемой карте-схеме объектов лесной, лесоперерабатывающей инфраструктуры, объектов, не связанных с созданием лесной и лесоперерабатывающей инфраструктуры, с отражением лесных участков, закрепленных за арендаторами с целью заготовки древесины.

Поквартальная карта-схема подразделения лесов по целевому назначению с нанесением местоположения существующих и проектируемых особо охраняемых природных территорий и объектов, объектов лесной, лесоперерабатывающей инфраструктуры, объектов, не связанных с созданием лесной инфраструктуры

В соответствии с техническим заданием Государственного контракта на оказание услуг по разработке лесохозяйственных регламентов лесничеств Иркутской области (Приложение 3 к Контракту № 5/2018 от 04.04.2018 г.) изготовлены две отдельные карты-схемы: Карта-схема распределения лесов по целевому назначению с нанесением местоположения существующих и проектируемых особо охраняемых природных территорий и объектов, заказников, территорий традиционного природопользования коренных малочисленных народов (приложение 10) и Карта-схема лесной и лесоперерабатывающей инфраструктуры, объектов, не связанных с созданием лесной и лесоперерабатывающей инфраструктуры, с отражением лесных участков, закрепленных за арендаторами с целью заготовки древесины (приложение 11).

2. Виды разрешённого использования лесов на территории лесничества с распределением по кварталам

В соответствии со статьей 25 ЛК РФ, использование лесов может быть следующих видов:

заготовка древесины;

заготовка живицы;

заготовка и сбор недревесных лесных ресурсов;

заготовка пищевых лесных ресурсов и сбор лекарственных растений;

осуществления видов деятельности в сфере охотничьего хозяйства;

ведение сельского хозяйства;

осуществление научно-исследовательской деятельности, образовательной деятельности;

осуществление рекреационной деятельности;

создание лесных плантаций и их эксплуатация;

выращивание лесных плодовых, ягодных, декоративных растений, лекарственных растений;

выращивание посадочного материала лесных растений (сеянцев, саженцев);

выполнение работ по геологическому изучению недр, разработка месторождений полезных ископаемых;

строительство и эксплуатация водохранилищ и иных искусственных водных объектов, а также гидротехнических сооружений, морских портов, морских терминалов, речных портов, причалов;

строительство, реконструкция, эксплуатация линейных объектов;

переработка древесины и иных лесных ресурсов;

осуществление религиозной деятельности;

иные виды, определенные в соответствии с частью 2 статьи 6 ЛК РФ.

В таблице 5 перечислены виды разрешенного использования лесов с перечнем кварталов, в которых допускаются указанные виды использования и площади, на которой оно возможно.

Таблица 5

Виды разрешенного использования лесов

Виды разрешенного использования лесов	Наименование участкового лесничества	Перечень кварталов или их частей по дачам	Площадь, га
1	2	3	4
Заготовка древесины	Невонское	Кеульская дача части кв: 1-186, 191-217, 224-262, 265-313, 402-483	Покрытые лесом земли
		Невонская дача части кв: 1-23, 32-63, 75-110, 118-156, 165-202, 206-243, 247-349	
		Тушамская дача части кв: 1-39, 102-128	
	Усть-Илимское	Усть-Илимская дача части кв: 1-30, 32-35, 40, 41, 44-47, 56-59, 69-74, 81-101, 129-131	
		Ревунская дача части кв: 1-226, 232-317	
		Бадарминская дача части кв: 1-219	
	Воробьёвское	Воробъёвская дача части кв: 1-103ч., 104-133, 134ч., 150ч., 151ч., 152-164, 165ч., 166ч., 179ч., 180ч., 181-193, 194ч., 195ч., 208ч., 209ч., 210-221, 325ч., 236ч., 237-309	
		Ершовская дача части кв: 1-191, 201-248	
	Седановское	Седановская дача части кв: 1-355	
Всего по лесничеству:			1441017
Заготовка живицы	Невонское	Кеульская дача части кв: 6, 7, 10-17, 20-29, 31-43, 45-54, 56-59, 61-105, 107-186, 191, 192, 195-212, 214-217, 224-262, 265-281, 283-313, 405-407, 409, 412-414, 417-483.	Данные уточняются при необходимости
		Невонская дача части кв: 1-23, 32-52, 55-62, 75-93, 98-106, 108-110, 118-137, 139-151, 153-156, 165-177, 180-202, 206-235, 237-243, 247-267, 273-275, 278-286, 288, 289, 292, 297-307, 313-318, 321-324, 326-330, 345-347.	
		Тушамская дача части кв: 2, 3, 4-6, 8, 9, 14, 16, 17, 19-22, 24, 25, 27, 29, 30, 36, 38, 39, 102-128.	
	Усть-Илимское	Ревунская дача части кв: 1-5, 7-10, 12, 17-29, 31, 34, 35, 37-51, 53, 55, 57-66, 76-86, 88-110, 114-123, 125-134, 145-147, 152-170, 173-174, 176-186, 188, 190-210, 212-214, 216-218, 220, 226, 232-313.	
		Бадарминская дача части кв: 1-3, 5, 10, 11, 14-18, 20-24, 27-51, 56-58, 60, 62-66, 68-88, 90-94, 98, 101, 102, 104-118, 121-138, 140, 142-148, 150-154, 156-198, 200, 202, 203, 206, 207, 209-218.	
	Воробьёвское	Воробъёвская дача части кв: 2-24, 26, 38-43, 45-62, 64, 67-71, 75, 77, 79-82, 84, 86-97, 99, 100, 111-115, 118, 119, 121-123, 125, 126, 130, 131, 150, 152, 153, 155, 157, 158, 164, 165, 166, 179, 180, 182-187, 193, 195, 208-210-215, 219, 235-239, 242-245, 247, 248, 250, 260-262, 265-270, 272-274, 280, 281, 283-286, 288, 289, 292-294, 296-298, 300-309.	
		Ершовская дача части кв: 10-24, 26, 28, 29, 31, 32, 33, 35, 36, 39, 40-48, 60, 61, 63-69, 72, 73, 76-79, 81, 83-85, 88-93, 95-101, 102, 105, 108-116, 118-126, 128-137, 140-151, 153, 155-165, 167-186, 189-191, 201-237.	
	Седановское	Седановская дача части кв: 2-15, 17-66, 68-83, 85-96, 98-110, 112-114, 116-120, 122-141, 145-166, 168-190, 192-232, 235-248, 252-263, 267, 271-282, 285-287, 289-301, 303-310, 312, 313, 316-324, 326, 329-338, 340, 343-347, 350, 351.	
Всего по лесничеству:			178520
Заготовка и сбор недревесных лесных ресурсов	Невонское	Кеульская дача части кв: 1-186, 191-217, 224-262, 265-313, 402-483.	Покрытые лесом земли + вырубки + болота
		Невонская дача части кв: 1-23, 32-63, 75-110, 118-156, 165-202, 206-243, 247-349.	
		Тушамская дача части кв: 1-39, 102-128.	
	Усть-Илимское	Усть-Илимская дача части кв: 1-30, 32-35, 40, 41, 44-47, 56-59, 69-74, 81-101,129-131.	
		Ревунская дача части кв: 1-226, 232-317.	
		Бадарминская дача части кв: 1-219.	
	Воробьёвское	Воробъёвская дача части кв: 1-102, 103ч., 104-133, 134ч., 150ч., 151ч., 152-164, 165ч., 166ч., 179ч, 180ч., 181-193, 194ч., 195ч., 208ч, 209ч., 210-221, 235ч., 236ч., 237-309	
		Ершовская дача части кв: 1-191, 201-248.	
	Седановское	Седановская дача части кв: 1-355.	
Всего по лесничеству:			1502468,35

Виды разрешенного использования лесов	Наименование участкового лесничества	Перечень кварталов или их частей по дачам	Площадь, га
1	2	3	4
Заготовка пищевых лесных ресурсов и сбор лекарственных растений	Невонское	Кеульская дача части кв: 1-186, 191-217, 224-262, 265-313, 402-483.	Лесные земли + болота
		Невонская дача части кв: 1-23, 32-63, 75-110, 118-156, 165-202, 206-243, 247-349.	
		Тушамская дача части кв: 1-39, 102-128.	
	Усть-Илимское	Усть-Илимская дача части кв: 1-30, 32-35, 40, 41, 44-47, 56-59, 69-74, 81-101, 129-131.	
		Ревунская дача части кв: 1-226, 232-317.	
		Бадарминская дача части кв: 1-219.	
	Воробьёвское	Воробьёвская дача части кв: 1-102, 103ч., 104-133, 134ч., 150ч., 151ч., 152-164, 165ч., 166ч., 179ч, 180ч., 181-193, 194ч., 195ч., 208ч, 209ч., 210-221, 235ч., 236ч., 237-309	
		Ершовская дача части кв: 1-191, 201-248.	
	Седановское	Седановская дача части кв: 1-355.	
Всего по лесничеству:			1527106,35
Осуществление видов деятельности в сфере охотничьего хозяйства *	Невонское	Кеульская дача кв: 1-186, 191-217, 224-262, 265-313, 402-483.	250881
		Невонская дача кв: 1-23, 32-63, 75-110, 118-156, 165-202, 206-243, 247-349.	257597
		Тушамская дача кв: 1-39, 101-128.	32630
	Усть-Илимское	Усть-Илимская дача кв: 12, 473ч., 74, 85ч., 86ч., 92ч., 96ч., 129, 131.	772
		Ревунская дача кв: 1-226, 232-317.	180296
		Бадарминская дача кв: 1-66, 76-134, 139, 144-219.	165632
	Воробьёвское	Воробьёвская дача кв: 1-134, 150-166, 179-195, 208-221, 235-309	243018
		Ершовская дача кв: 1-191, 201-248.	151458
	Седановское	Седановская дача кв: 1-355.	293965
Всего по лесничеству:			1576249
Ведение сельского хозяйства (1)	Невонское	Кеульская дача части кв: 1-186, 191-217, 224-262, 265-313, 402-483	250881
		Невонская дача части кв: 1-23, 32-63, 75-110, 118-156, 165-202, 206-243, 247-349	257597
		Тушамская дача части кв: 1-39, 102-128	32630
	Усть-Илимское	Усть-Илимская дача части кв: 1-30, 32-35, 40, 41, 44-47, 56-59, 69-74, 81-101, 129-131	14398
		Ревунская дача части кв: 1-226, 232-317	183979
		Бадарминская дача части кв: 1-219	165632
	Воробьёвское	Воробьёвская дача части кв: 1-102, 103ч., 104-133, 134ч., 150ч., 151ч., 152-164, 165ч., 166ч., 179ч, 180ч., 181-193, 194ч., 195ч., 208ч, 209ч., 210-221, 235ч., 236ч., 237-309	197376,35
		Ершовская дача части кв: 1-191, 201-248	151458
	Седановское	Седановская дача части кв: 1-355	293965
Всего по лесничеству:			1547916,35
Осуществление научно-исследовательской деятельности, образовательной деятельности	Невонское	Кеульская дача кв: 1-186, 191-217, 224-262, 265-313,402-483.	250881
		Невонская дача кв: 1-23, 32-63, 75-110, 118-156, 165-202, 206-243, 247-349.	257597
		Тушамская дача кв: 1-39,102-128.	32630
	Усть-Илимское	Усть-Илимская дача кв: 1-30, 32-35, 40, 41, 44-47, 56-59, 69-74, 81-101,129-131.	14398
		Ревунская дача кв: 1-226,232-317.	183979
		Бадарминская дача кв: 1-219.	165632
	Воробьёвское	Воробьёвская дача кв: 1-309.	243018
		Ершовская дача кв: 1-191,201-248.	151458
	Седановское	Седановская дача кв: 1-355.	293965
Всего по лесничеству:			1593558
Осуществление рекреационной деятельности**	Невонское	Кеульская дача кв: 1-186, 191-217, 224-262, 265-313,402-483.	250881
		Невонская дача кв: 1-23, 32-63, 75-110, 118-156, 165-202, 206-243, 247-349.	257597
		Тушамская дача кв: 1-39,102-128.	32630
	Усть-Илимское	Усть-Илимская дача кв: 1-30, 32-35, 40, 41, 44-47, 56-59, 69-74, 81-101,129-131.	14398
		Ревунская дача кв: 1-226,232-317.	183979
		Бадарминская дача кв: 1-219.	165632
	Воробьёвское	Воробьёвская дача кв: 1-309.	243018
		Ершовская дача кв: 1-191,201-248.	151458
	Седановское	Седановская дача кв: 1-355.	293965
Всего по лесничеству:			1593558
Создание лесных плантаций и их эксплуатация	Воробьёвское	Воробьёвская дача: 2-40, 41ч-43ч., 45-83, 84ч., 86-103ч., 104-117, 118ч., 119ч., 121-132, 133ч, 134ч., 150ч., 151ч., 152ч., 153ч., 155-162, 163ч-165ч.,166ч., 179ч., 180ч. 181, 182ч-184ч., 185-191, 192ч., 193ч., 194ч., 195ч., 208ч., 209, 210ч-214ч., 215-219,	Площадь непокрытых лесом земель в эксплуатационных лесах (за исключением несомкнувшихся лесных культур)
		220ч., 221ч., 235ч., 236ч-239ч., 242-245, 246ч., 247ч., 248-260, 261ч., 262ч., 265-267, 268ч., 269-279, 280ч-282ч., 283, 284, 285ч., 286ч., 288, 289ч-292ч., 293-298, 299ч-301ч., 302-307, 308ч, 309ч.	
		Ершовская дача: 1-4, 5ч.,6ч., 7-10, 11ч-16ч., 17-23, 25, 26ч., 27ч., 28, 29ч-36ч., 37-39, 40ч-48ч., 50ч-58ч., 59-63, 64ч-69ч., 72ч-79ч., 80-84, 85ч., 88ч-91ч., 92-101, 102ч., 103ч., 104, 105, 106ч-113ч., 114-123, 124ч-136ч., 137-150, 151ч., 153ч., 154-164, 165ч., 167ч., 168ч., 169-178, 179ч-186ч., 189ч-191ч., 201ч.-212ч., 213- 237	
	Невонское	Кеульская дача: 6ч.,7, 10ч., 11ч., 12-16, 17ч., 20ч., 21-29, 31ч., 32-42, 43ч., 45ч-47ч., 48-59, 61ч., 62ч., 63-77, 78ч-84ч., 85-102, 103ч.-108ч., 109-132, 133ч., 134ч., 135-162, 163ч., 164-186, 191-194, 195ч., 196-217, 224-226, 227ч.,-230ч., 231-259, 260ч.-262ч., 265ч., 266ч., 267-277, 278ч.-283ч., 284-294, 295ч-297ч., 298-300, 301ч., 302, 303ч.-307ч., 308-313, 405ч., 406, 407, 409, 412, 413, 414ч., 417-483	
		Невонская дача: 1ч.,2, 3, 4ч-19ч.,20, 21, 22ч-23ч.,32-41, 42ч-51ч.,52-58, 59ч-63ч., 75-86, 87ч., 88ч., 89, 90ч., 91ч., 92-110, 118-131, 132ч-134ч., 135-156, 165-177, 178ч-180ч., 181-202, 206-216, 217ч-220ч., 221-243, 247-252, 253ч-257ч., 258-291, 292ч-295ч., 296-315, 316ч-318ч., 319-337, 338ч-340ч., 341-345, 346ч-348ч., 349	
		Тушамская дача: 1ч-3ч., 4-7, 8ч-10ч., 11-17, 19-24, 25ч., 26-32, 33ч., 34-39, 102ч-107ч., 108-117, 118ч., 119ч., 120-128	
	Седановское	Седановская дача: 2-7, 8ч.,9-15, 17ч-20ч., 21-31, 32ч., 33-48, 49ч., 50-66, 68ч., 69-96, 97ч., 98ч., 99-120, 122ч., 123-143, 144ч., 145ч., 146-166, 168ч., 169-185, 186ч-190ч.,192ч.,193ч.,194-208, 209ч., 210ч., 211, 212, 213ч-216ч., 217-228, 229ч., 230ч., 231, 232ч., 235ч-237ч., 238-248, 252ч., 253-263, 266ч., 267, 268, 270ч-273ч., 274-282, 285-287, 288ч-293ч., 294-300, 301ч., 303-308, 309ч., 310ч., 312ч., 313ч., 315-323, 324ч-326ч., 329-338, 339ч., 340, 343-347, 348ч., 349ч., 350, 351ч.	

Виды разрешенного использования лесов	Наименование участкового лесничества	Перечень кварталов или их частей по дачам	Площадь, га
1	2	3	4
	Усть-Илимское	Ревунская дача: 1-62, 63ч-65ч., 66, 76ч., 77-86, 88-99, 100ч-103ч., 104-129, 130ч-133ч., 134, 145ч-147ч., 152-164, 165ч-169ч., 170-174, 175ч-183ч., 184-188, 190-206, 207ч-215ч. ,216-220, 221ч-225ч., 226, 232-272, 273ч-276ч., 277-280, 281ч.,282, 283ч., 284ч., 285, 286, 287ч–292ч., 293-295, 296ч–298ч., 299-305, 306ч., 307- 317	
		Бадарминская дача: 1ч-5ч., 10ч., 11ч., 14ч-17ч., 18, 20ч., 21ч., 22-24, 27ч., 28-46, 47ч-49ч., 50-66, 68-113, 114ч-117ч., 118, 121-164, 165ч-168ч., 171ч-173ч., 174-214, 215ч-218ч.	
		Усть-Илимская дача: 129	
Всего по лесничеству:			76656
Выращивание лесных плодовых, ягодных, декоративных растений, лекарственных растений	Невонское	Кеульская дача кв: 1-186, 191-217, 224-262, 265-313,402-483.	Площадь не покрытых лесом земель в защитных и эксплуатационных лесах (за исключением несомкнувшихся лесных культур, питомников и лесных плантаций
		Невонская дача кв: 1-23, 32-63, 75-110, 118-156, 165-202, 206-243, 247-349.	
		Тушамская дача кв: 1-39, 101-128.	
	Усть-Илимское	Усть-Илимская дача кв: 1-30, 32-35, 40, 41, 44-47, 56-59, 69-74, 81-101, 129-131.	
		Ревунская дача кв: 1-226, 232-317	
		Бадарминская дача кв: 1-219.	
	Воробьёвское	Воробьёвская дача кв: 1-102, 103ч., 104-133, 134ч., 150ч., 151ч., 152-164., 165ч., 166ч., 179ч., 180ч., 181-193, 194ч., 195ч., 208ч., 209ч., 210-221, 235ч., 236ч., 237-309	
		Ершовская дача кв: 1-191, 201-248.	
	Седановское	Седановская дача кв: 1-355.	
Всего по лесничеству:			80074
Выращивание посадочного материала лесных насаждений (саженцев, сеянцев)	Невонское	Кеульская дача части кв: 1-186, 191-217, 224-262, 265-313,402-483.	Местоположение будет уточнено при возникновении потребности
		Невонская дача части кв: 1-23, 32-63, 75-110, 118-156, 165-202, 206-243, 247-349.	
		Тушамская дача части кв: 1-39, 102-128.	
	Усть-Илимское	Усть-Илимская дача части кв: 1-30, 32-35, 40, 41, 44-47, 56-59, 69-74, 81-101,129-131.	
		Ревунская дача части кв: 1-226,232-317.	
	Воробьёвское	Бадарминская дача части кв: 1-219.	
		Воробьёвская дача части кв: 2-43, 45-84, 86-119, 121-153, 155-239, 242-262, 265-286, 288-309.	
		Ершовская дача части кв: 1-23, 25-48, 50-69, 72-85, 88-151,153-165, 167-186, 189-191,201-237.	
	Седановское	Седановская дача части кв: 1-355.	
Выполнение работ по геологическому изучению недр, разработка месторождений полезных ископаемых	Невонское	Кеульская дача кв: 1-186, 191-217, 224-262, 265-313,402-483.	Данные уточняются при возникновении потребности
		Невонская дача кв: 1-23, 32-63, 75-110, 118-156, 165-202, 206-243, 247-349.	
		Тушамская дача кв: 1-39, 101-128.	
	Усть-Илимское	Усть-Илимская дача кв: 12, 73ч, 74, 85ч., 86ч., 92ч.-95ч., 129, 131.	
		Ревунская дача кв: 1-66, 76-134, 139, 144-226, 232-317	
		Бадарминская дача кв: 1-219.	
	Воробьёвское	Воробьёвская дача кв: 1-102, 103ч., 104-133, 134ч., 150ч., 151ч., 152-164., 165ч., 166ч., 179ч., 180ч., 181-193, 194ч., 195ч., 208ч., 209ч., 210-221, 235ч., 236ч., 237-309	
		Ершовская дача кв: 1-191, 201-248.	
	Седановское	Седановская дача кв: 1-355.	
Всего по лесничеству:			1532857,35
Строительство и эксплуатация водохранилищ и иных искусственных водных объектов, а также гидротехнических сооружений, морских портов, морских терминалов, речных портов, причалов	Невонское	Кеульская дача кв: 1-186, 191-217, 224-262, 265-313,402-483.	Данные уточняются при возникновении потребности
		Невонская дача кв: 1-23, 32-63, 75-110, 118-156, 165-202, 206-243, 247-349.	
		Тушамская дача кв: 1-39, 101-128.	
	Усть-Илимское	Усть-Илимская дача кв: 1-30, 32-35, 40, 41, 44-47, 56-59, 69-74, 81-101, 129-131.	
		Ревунская дача кв: 1-226, 232-317	
		Бадарминская дача кв: 1-219.	
	Воробьёвское	Воробьёвская дача кв: 1-102, 103ч., 104-133, 134ч., 150ч., 151ч., 152-164., 165ч., 166ч., 179ч., 180ч., 181-193, 194ч., 195ч., 208ч., 209ч., 210-221, 235ч., 236ч., 237-309	
		Ершовская дача кв: 1-191, 201-248.	
	Седановское	Седановская дача кв: 1-355.	
Всего по лесничеству:			1547916,35
Строительство, реконструкция, эксплуатация линейных объектов***	Невонское	Кеульская дача кв: 1-186, 191-217, 224-262, 265-313,402-483.	Данные уточняются при возникновении потребности
		Невонская дача кв: 1-23, 32-63, 75-110, 118-156, 165-202, 206-243, 247-349.	
		Тушамская дача кв: 1-39,102-128.	
	Усть-Илимское	Усть-Илимская дача кв: 1-30, 32-35, 40, 41, 44-47, 56-59, 69-74, 81-101, 129-131.	
		Ревунская дача кв: 1-226, 232-317.	
		Бадарминская дача кв: 1-219.	
	Воробьёвское	Воробьёвская дача кв: 1-309.	
		Ершовская дача кв: 1-191, 201-248.	
	Седановское	Седановская дача кв: 1-355.	
	Всего по лесничеству:		1593558
Переработка древесины и иных лесных ресурсов	Воробьёвское	Воробьёвская дача: 2-40, 41ч-43ч., 45-83, 84ч., 86-102, 103ч., 104-117, 118ч., 119ч., 121-132, 133ч, 134ч., 150ч., 151ч., 152ч., 153ч., 155-162, 163ч-165ч., 166ч., 179ч., 180ч. 181, 182ч-184ч., 185-191, 192ч., 193ч., 194ч., 195ч., 208ч., 209ч, 210ч-214ч., 215-219, 220ч., 221ч., 235ч-239ч., 242-245, 246ч., 247ч., 248-260, 261ч., 262ч., 265-267, 268ч., 269-279, 280ч-282ч., 283, 284, 285ч., 286ч., 288, 289ч-292ч., 293-298, 299ч-301ч., 302-307, 308ч, 309ч.	Данные уточняются при возникновении потребности
		Ершовская дача: 1-4, 5ч.,6ч., 7-10, 11ч-16ч., 17-23, 25, 26ч., 27ч., 28, 29ч-36ч., 37-39, 40ч-48ч., 50ч-58ч., 59-63, 64ч-69ч., 72ч-79ч., 80-84, 85ч., 88ч-91ч., 92-101, 102ч., 103ч., 104, 105, 106ч-113ч., 114-123, 124ч-136ч., 137-150, 151ч., 153ч., 154-164, 165ч., 167ч., 168ч., 169-178, 179ч-186ч., 189ч-191ч., 201ч-212ч., 213- 237	
	Невонское	Кеульская дача: 6ч.,7, 10ч., 11ч.,12-16, 17ч., 20ч., 21-29, 31ч., 32-42, 43ч.,45ч-47ч., 48-59, 61ч.,62ч., 63-77, 78ч-84ч., 85-102, 103ч-108ч., 109-132, 133ч., 134ч., 135-162, 163ч., 164-186, 191-194, 195ч., 196-217, 224-226, 227ч-230ч., 231-259, 260ч-262ч., 265ч., 266ч., 267-277, 278ч-283ч., 284-294, 295ч-297ч., 298-300, 301ч., 302, 303ч-307ч., 308-313, 405ч., 406, 407, 409, 412, 413, 414ч., 417-483	
		Невонская дача: 1ч.,2, 3, 4ч-19ч., 20, 21, 22ч-23ч., 32-41, 42ч-51ч., 52-58, 59ч-63ч., 75-86, 87ч., 88ч., 89, 90ч., 91ч., 92-110, 118-131, 132ч-134ч., 135-156, 165-177, 178ч-180ч., 181-202, 206-216, 217ч-220ч., 221-243, 247-252, 253ч-257ч., 258-291, 292ч-295ч., 296-315, 316ч-318ч., 319-337, 338ч-340ч., 341-345, 346ч-348ч., 349	
		Тушамская дача: 1ч-3ч.,4-7, 8ч-10ч., 11-17, 19-24, 25ч., 26-32, 33ч., 34-39, 102ч-107ч.,108-117, 118ч., 119ч., 120-128	

Виды разрешенного использования лесов	Наименование участкового лесничества	Перечень кварталов или их частей по дачам	Площадь, га
1	2	3	4
	Седановское	Седановская дача: 2-7, 8ч.,9-15, 17ч-20ч., 21-31, 32ч., 33-48, 49ч., 50-66, 68ч., 69-96, 97ч., 98ч. ,99-120, 122ч., 123-143, 144ч., 145ч., 146-166, 168ч., 169-185, 186ч-190ч., 192ч., 193ч., 194-208, 209ч., 210ч., 211, 212, 213ч-216ч., 217-228, 229ч., 230ч., 231, 232ч., 235ч-237ч., 238-248, 252ч., 253-263, 266ч., 267, 268, 270ч-273ч., 274-282, 285-287, 288ч-293ч., 294-300, 301ч.,303-308, 309ч., 310ч., 312ч., 313ч.,315-323, 324ч-326ч., 329-338, 339ч., 340, 343-347, 348ч., 349ч., 350, 351ч.	
	Усть-Илимское	Ревунская дача: 1-62, 63ч-65ч., 66, 76ч., 77-86, 88-99, 100ч-103ч., 104-129, 130ч-133ч., 134, 145ч-147ч., 152-164, 165ч-169ч., 170-174, 175ч-183ч., 184-188, 190-206, 207ч-215ч. ,216-220, 221ч-225ч., 226, 232-272, 273ч-276ч., 277-280, 281ч., 282, 283ч.,284ч., 285, 286, 287ч-292ч., 293-295, 296ч–298ч., 299-305, 306ч., 307- 317	
Переработка древесины и иных лесных ресурсов		Бадарминская дача: 1ч-5ч., 10ч., 11ч., 14ч-17ч., 18, 20ч., 21ч., 22-24, 27ч., 28-46, 47ч-49ч., 50-66, 68-113, 114ч-117ч., 118, 121-164, 165ч-168ч., 171ч-173ч., 174-214, 215ч-218ч.	Данные уточняются при возникновении потребности
		Усть-Илимская дача: 129	
	Всего по лесничеству:		1385653,35
Осуществление религиозной деятельности	Невонское	Кеульская дача части кв: 1-186, 191-217, 224-262, 265-313, 402-483.	Данные уточняются при возникновении потребности
		Невонская дача части кв: 1-23, 32-63, 75-110, 118-156, 165-202, 206-243, 247-349.	
		Тушамская дача части кв: 1-39,102-128.	
	Усть-Илимское	Усть-Илимская дача части кв: 1-30, 32-35, 40, 41, 44-47, 56-59, 69-74, 81-101,129-131.	
		Ревунская дача части кв: 1-226, 232-317.	
		Бадарминская дача части кв: 1-219.	
	Воробьёвское	Воробьёвская дача кв: 1-102, 103ч., 104-133, 134ч., 150ч., 151ч., 152-164., 165ч., 166ч., 179ч., 180ч., 181-193, 194ч., 195ч., 208ч., 209ч., 210-221, 235ч., 236ч., 237-309	
		Ершовская дача кв: 1-191, 201-248.	
	Седановское	Седановская дача части кв: 1-355.	
	Всего по лесничеству:	1547916,35	
Иные виды	-	-	-

Примечание: (1) в **зеленых зонах запрещается** ведение сельского хозяйства, за исключением сенокошения и пчеловодства, а также возведение изгородей в целях сенокошения и пчеловодства.

Площадь по дачам по некоторым видам использования не приводится по причине отсутствия достоверных данных из-за давности материалов лесоустройства.

По вышеприведенной таблице **необходимо привести** некоторые пояснения. В соответствии с частью 2 ст. 16 **ЛК РФ** заготовка древесины осуществляется не только в спелых и перестойных лесных насаждениях, но и в насаждениях других возрастных групп. В этих случаях заготовка древесины осуществляется в порядке рубок ухода, проведения санитарно-оздоровительных мероприятий, при рубках насаждений на лесных участках, предназначенных для строительства, реконструкции и эксплуатации объектов, предусмотренных статьями 13, 14, 21 **ЛК РФ**. Таким образом, отнесение лесных кварталов к участкам, в которых разрешена заготовка древесины, не означает, что там автоматически допускается рубка спелых и перестойных лесных насаждений.

* на территории заказника «Эдучанский» (лесные кварталы (части кварталов) №№ 103ч., 134ч., 135-149, 150ч., 151ч., 165ч., 166ч., 167-178, 179ч., 180ч., 194ч., 195ч., 196-207, 208ч., 209ч., 222-234, 235ч., 236ч. Воробьевской дачи Воробьевского участкового лесничества при осуществлении видов деятельности в сфере охотничьего хозяйства запрещается осуществление любых видов охоты, за исключением охоты в целях регулирования численности охотничьих ресурсов, акклиматизации (реакклиматизации), переселения и гибридизации охотничьих ресурсов, содержания и разведения охотничьих ресурсов в полувольных условиях или искусственно созданной среде обитания и научно-исследовательской деятельности, образовательной деятельности.

** на территории заказника «Эдучанский» (лесные кварталы (части кварталов) №№ 103ч., 134ч., 135-149, 150ч., 151ч., 165ч., 166ч., 167-178, 179ч., 180ч., 194ч., 195ч., 196-207, 208ч., 209ч., 222-234, 235ч., 236ч. Воробьевской дачи Воробьевского участкового лесничества при осуществлении рекреационной деятельности запрещается устройство привалов, бивуаков, туристических стоянок и лагерей, разведение костров, организация массовых спортивных и зрелищных мероприятий вне специально определенных и обозначенных информационными знаками мест, нанесение надписей и знаков на природных объектах.

*** на территории заказника «Эдучанский» (лесные кварталы (части кварталов) №№ 103ч., 134ч., 135-149, 150ч., 151ч., 165ч., 166ч., 167-178, 179ч., 180ч., 194ч., 195ч., 196-207, 208ч., 209ч., 222-234, 235ч., 236ч. Воробьевской дачи Воробьевского участкового лесничества запрещается строительство автомобильных дорог, трубопроводов, линий электропередачи и других линейных объектов, если это не связано с проведением мероприятий по соблюдению режима особой охраны и обеспечению функционирования заказника.

Глава 2. Использование лесов

1. Нормативы, параметры и сроки использования лесов для заготовки древесины

Согласно ЛК РФ (часть 2 статья 16) для заготовки древесины допускается осуществление рубок:

спелых, перестойных лесных насаждений;

средневозрастных, приспевающих, спелых, перестойных лесных насаждений при вырубке погибших и поврежденных лесных насаждений, уходе за лесами;

лесных насаждений любого возраста на лесных участках, предназначенных для строительства, реконструкции и эксплуатации объектов, предусмотренных статьями 13, 14 и 21 ЛК РФ.

Заготовка древесины осуществляется в эксплуатационных лесах, защитных лесах, если иное не предусмотрено Лесным кодексом Российской Федерации, другими федеральными законами (часть 2 статьи 29 Лесного кодекса Российской Федерации).

В эксплуатационных лесах с целью заготовки древесины, осуществляются сплошные и выборочные рубки.

Сплошные рубки в защитных лесах осуществляются в случаях, предусмотренных частью 5.1 статьи 21 Лесного кодекса Российской Федерации, и в случаях, если выборочные рубки не обеспечивают замену лесных насаждений, утрачивающих свои средообразующие, водоохранные, санитарно-гигиенические, оздоровительные и иные полезные функции.

Расчетная лесосека для осуществления рубок спелых и перестойных лесных насаждений

Возможные (допустимые) объемы заготовки древесины в спелых и перестойных лесных насаждениях регламентируются размерами расчётной лесосеки. На основании приказа Рослесхоза от 27.05.2011 г. № 191 «Об утверждении Порядка исчисления расчетной лесосеки» запроектированы сплошные и выборочные рубки спелых и перестойных насаждений в эксплуатационных лесах и выборочные рубки спелых и перестойных насаждений в защитных лесах.

Выборочные рубки спелых и перестойных насаждений в эксплуатационных лесах назначаются:

в разновозрастных насаждениях, если одно из поколений представлено средневозрастной группой;

в сложных двухъярусных насаждениях со вторым ярусом хозяйственно ценных хвойных пород, не достигшим возраста рубки;

на склонах свыше 20 градусов.

Расчётная лесосека по выборочным рубкам приведена в таблице 6, а по сплошным рубкам – в таблице 7. Общий размер расчётной лесосеки при рубке спелых и перестойных лесных насаждений для заготовки древесины в целом по лесничеству определён в объёме 3253,7 тыс. м³ ликвидной древесины, из них по хвойным насаждениям – 2255,8 тыс. м³ (69%), по мягколиственным – 997,9 тыс. м³ (31%). Основной удельный вес приходится на сплошные рубки (98%).

Изменение величины расчетной лесосеки для осуществления рубок спелых и перестойных лесных насаждений в настоящем лесохозяйственном регламенте по сравнению с ее величиной в действующем ранее лесохозяйственном регламенте (с 3189,1 тыс. м³, до 3253,7 тыс. м³, в том числе по хвойному хозяйству с 2230,8 тыс. м³, до 2255,8 тыс. м³) обусловлено уточнением площадей и запасов лесных насаждений, включаемых в расчет с данными государственного лесного реестра по состоянию на 01.01.2018 года, а также уточнением фонда сплошных и выборочных рубок.

Таблица 6

Расчетная лесосека для осуществления выборочных рубок спелых и перестойных лесных насаждений на срок действия лесохозяйственного регламента

Показатели	Всего		В том числе по полнотам											
	га	тыс. м³	1,0		0,9		0,8		0,7		0,6		0,5-0,3	
			га	тыс. м³	га	тыс. м³	га	тыс. м³	га	тыс. м³	га	тыс. м³	га	тыс. м³
Целевое назначение лесов	**Защитные леса**													
Категория защитных лесов	**Леса, выполняющие функции защиты природных и иных объектов**													
Хозяйственная секция	**Сосна 3 класса бонитета и выше**													
Всего включено в расчет	7774	2196,9	5	2,2	43	16,8	418	148,2	2912	925,1	2858	786,4	1538	318,2
Средний процент выборки от общего запаса		11		30		25		20		15		10		
Запас вырубаемый за один прием		251,9		0,7		4,2		29,6		138,8		78,6		
Средний период повторяемости		30												
Ежегодная расчетная лесосека:														
корневой	208	8,4												
ликвид		7,4												
деловая		5,9												
Хозяйственная секция	**Сосна 4 класса бонитета и ниже**													
Всего включено в расчет	792	204,4			6	2,4	14	4,8	453	128,6	116	27,9	203	40,7
Средний процент выборки от общего запаса		12				25		20		15		10		
Запас вырубаемый за один прием		23,7				0,6		1,0		19,3		2,8		
Средний период повторяемости		30												
Ежегодная расчетная лесосека:														
корневой	20	0,8												
ликвид		0,7												
деловая		0,6												
Хозяйственная секция	**Итого по Сосне**													
Всего включено в расчет	8566	2401,3	5	2,2	49	19,2	432	153	3365	1053,7	2974	814,3	1741	358,9
Средний процент выборки от общего запаса		11,3		30		25		20		15		10		
Запас вырубаемый за один прием		275,6		0,7		4,8		30,6		158,1		81,4		
Средний период повторяемости		30												
Ежегодная расчетная лесосека:														
корневой	228	9,2												
ликвид		8,1												
деловая		6,5												
Хозяйственная секция	**Ель**													
Всего включено в расчет	571	126,7	28	11,4			38	11,6	185	45,7	187	39,5	133	18,5
Средний процент выборки от общего запаса		13		30				20		15		10		
Запас вырубаемый за один прием		16,6		3,4				2,3		6,9		4,0		
Средний период повторяемости		30												
Ежегодная расчетная лесосека:														
корневой	16	0,6												
ликвид		0,5												
деловая		0,4												
Хозяйственная секция	**Пихта**													
Всего включено в расчет	215	51,9					37	10,8	106	26,7	49	10,1	23	4,3
Средний процент выборки от общего запаса		14						20		15		10		
Запас вырубаемый за один прием		7,2						2,2		4,0		1,0		
Средний период повторяемости		30												
Ежегодная расчетная лесосека:														
корневой	5	0,2												
ликвид		0,1												
деловая														
Хозяйственная секция	**Лиственница 3 класса бонитета и выше**													
Всего включено в расчет	1672	417,9					140	41,6	769	200,6	541	124,3	222	51,4
Средний процент выборки от общего запаса		12						20		15		10		

Показатели	Всего		В том числе по полнотам											
	га	тыс. м³	1,0		0,9		0,8		0,7		0,6		0,5-0,3	
			га	тыс. м³	га	тыс. м³	га	тыс. м³	га	тыс. м³	га	тыс. м³	га	тыс. м³
Запас вырубаемый за один прием		50,8						8,3		30,1		12,4		
Средний период повторяемости		30												
Ежегодная расчетная лесосека:														
корневой	49	1,7												
ликвид		1,4												
деловая		1,1												
Хозяйственная секция	**Лиственница 4 класса бонитета и ниже**													
Всего включено в расчет	103	22,5							41	10,7	7	1,6	55	10,2
Средний процент выборки от общего запаса		8								15		10		
Запас вырубаемый за один прием		1,8								1,6		0,2		
Средний период повторяемости		30												
Ежегодная расчетная лесосека:														
корневой	3	0,1												
ликвид														
деловая														
Хозяйственная секция	**Итого по Лиственнице**													
Всего включено в расчет	1775	440,4					140	41,6	810	211,3	548	125,9	277	61,6
Средний процент выборки от общего запаса		12						20		15		10		
Запас вырубаемый за один прием		52,6						8,3		31,7		12,6		
Средний период повторяемости		30												
Ежегодная расчетная лесосека:														
корневой	52	1,8												
ликвид		1,4												
деловая		1,1												
Хозяйственная секция	**Итого по хвойным**													
Всего включено в расчет	11127	3020,3	33	13,6	49	19,2	647	217	4466	1337,4	3758	989,8	2174	443,3
Средний процент выборки от общего запаса		12		30		25		20		15		10		
Запас вырубаемый за один прием		352,0		4,1		4,8		43,4		200,7		99,0		
Средний период повторяемости		30												
Ежегодная расчетная лесосека:														
корневой	301	11,8												
ликвид		10,1												
деловая		8,0												
Хозяйственная секция	**Береза**													
Всего включено в расчет	683	128,9			45	8,8	323	64,7	245	44,6	68	10,6	2	0,2
Средний процент выборки от общего запаса		18				25		20		15		10		
Запас вырубаемый за один прием		22,9				2,2		12,9		6,7		1,1		
Средний период повторяемости		30												
Ежегодная расчетная лесосека:														
корневой	22	0,8												
ликвид		0,7												
деловая		0,4												
Хозяйственная секция	**Осина**													
Всего включено в расчет	775	192,9	14	4,4	146	42,2	226	57,2	260	62,2	72	15	57	11,9
Средний процент выборки от общего запаса		18		30		25		20		15		10		
Запас вырубаемый за один прием		34,1		1,3		10,6		11,4		9,3		1,5		
Средний период повторяемости		30												
Ежегодная расчетная лесосека:														
корневой	23	1,1												
ликвид		1,0												
деловая		0,6												
Хозяйственная секция	**Итого по мягколиственным**													
Всего включено в расчет	1458	321,8	14	4,4	191	51	549	121,9	505	106,8	140	25,6	59	12,1
Средний процент выборки от общего запаса		18		30		25		20		15		10		
Запас вырубаемый за один прием		57,0		1,3		12,8		24,3		16,0		2,6		
Средний период повторяемости		30												
Ежегодная расчетная лесосека:														
корневой	45	1,9												
ликвид		1,7												
деловая		1,0												
Хозяйственная секция	**Итого по лесам, выполняющим функции защиты природных и иных объектов**													
Всего включено в расчет	12585	3342,1	47	18,0	240	70,2	1196	338,9	4971	1444,2	3898	1015,4	2233	455,4
Средний процент выборки от общего запаса		12		30		25		20		15		10		
Запас вырубаемый за один прием		409,0		5,4		17,6		67,7		216,7		101,6		
Средний период повторяемости		30												
Ежегодная расчетная лесосека:														
корневой	346	13,7												
ликвид		11,8												
деловая		9,0												
Категория защитных лесов	**Ценные леса**													
Хозяйственная секция	**Сосна 3 класса бонитета и выше**													
Всего включено в расчет	32374	9761,8	131	62,4	200	87,1	2474	924,4	13367	4463,0	11406	3174,8	4796	1050,1
Средний процент выборки от общего запаса		12		30		25		20		15		10		
Запас вырубаемый за один прием		1212,4		18,7		21,8		184,9		669,5		317,5		
Средний период повторяемости		30												
Ежегодная расчетная лесосека:														
корневой	919	40,4												
ликвид		35,6												
деловая		28,5												
Хозяйственная секция	**Сосна 4 класса бонитета и ниже**													
Всего включено в расчет	606	126,1			5	1,6	17	4,6	177	43,2	276	55,9	131	20,8
Средний процент выборки от общего запаса		11				25		20		15		10		
Запас вырубаемый за один прием		13,4				0,4		0,9		6,5		5,6		
Средний период повторяемости		30												
Ежегодная расчетная лесосека:														
корневой	14	0,4												
ликвид		0,3												
деловая		0,2												
Хозяйственная секция	**Итого по Сосне**													
Всего включено в расчет	32980	9887,9	131	62,4	205	88,7	2491	929	13544	4506,2	11682	3230,7	4927	1070,9
Средний процент выборки от общего запаса		12		30		25		20		15		10		
Запас вырубаемый за один прием		1225,8		18,7		22,2		185,8		676,0		323,1		
Средний период повторяемости		30												
Ежегодная расчетная лесосека:														
корневой	933	40,8												
ликвид		35,9												
деловая		28,7												
Хозяйственная секция	**Ель**													
Всего включено в расчет	5050	1015,9					75	22,8	865	232,9	2062	434,6	2048	325,6
Средний процент выборки от общего запаса		8						20		15		10		
Запас вырубаемый за один прием		83,0						4,6		34,9		43,5		
Средний период повторяемости		30												

Показатели	Всего		В том числе по полнотам											
	га	тыс. м³	1,0		0,9		0,8		0,7		0,6		0,5-0,3	
			га	тыс. м³	га	тыс. м³	га	тыс. м³	га	тыс. м³	га	тыс. м³	га	тыс. м³
Ежегодная расчетная лесосека:														
корневой	101	2,8												
ликвид		2,4												
деловая		1,8												
Хозяйственная секция	**Пихта**													
Всего включено в расчет	420	100,9					11	3,2	207	54,8	133	30,3	69	12,6
Средний процент выборки от общего запаса		12						20		15		10		
Запас вырубаемый за один прием		11,8						0,6		8,2		3,0		
Средний период повторяемости		30												
Ежегодная расчетная лесосека:														
корневой	12	0,4												
ликвид		0,3												
деловая		0,2												
Хозяйственная секция	**Лиственница 3 класса бонитета и выше**													
Всего включено в расчет	1964	479,3			27	9,9	121	40,8	622	170,2	646	153,5	548	104,9
Средний процент выборки от общего запаса		11				25		20		15		10		
Запас вырубаемый за один прием		51,6				2,5		8,2		25,5		15,4		
Средний период повторяемости		30												
Ежегодная расчетная лесосека:														
корневой	47	1,7												
ликвид		1,4												
деловая		1,1												
Хозяйственная секция	**Лиственница 4 бонитет и ниже**													
Всего включено в расчет	5832	1308,3							1461	457,3	1286	332,5	3085	518,5
Средний процент выборки от общего запаса		8								15		10		
Запас вырубаемый за один прием		101,9								68,6		33,3		
Средний период повторяемости		30												
Ежегодная расчетная лесосека:														
корневой	92	3,4												
ликвид		2,9												
деловая		2,2												
Хозяйственная секция	**Итого по Лиственнице**													
Всего включено в расчет	7796	1787,6			27	9,9	121	40,8	2083	627,5	1932	486,0	3633	623,4
Средний процент выборки от общего запаса		9				25		20		15		10		
Запас вырубаемый за один прием		153,5				2,5		8,2		94,1		48,7		
Средний период повторяемости		30												
Ежегодная расчетная лесосека:														
корневой	139	5,1												
ликвид		4,3												
деловая		3,3												
Хозяйственная секция	**Итого по хвойным**													
Всего включено в расчет	46246	12792,3	131	62,4	232	98,6	2698	995,8	16699	5421,4	15809	4181,6	10677	2032,5
Средний процент выборки от общего запаса		12		30		25		20		15		10		
Запас вырубаемый за один прием		1474,1		18,7		24,7		199,2		813,2		418,3		
Средний период повторяемости		30												
Ежегодная расчетная лесосека:														
корневой	1185	49,1												
ликвид		42,9												
деловая		34,0												
Хозяйственная секция	**Береза**													
Всего включено в расчет	6124	1031,7	86	14,1	355	82,8	1696	360,1	1735	312,4	948	131,4	1304	130,9
Средний процент выборки от общего запаса		15		30		25		20		15		10		
Запас вырубаемый за один прием		156,9		4,2		20,7		72,0		46,9		13,1		
Средний период повторяемости		30												
Ежегодная расчетная лесосека:														
корневой	160	5,2												
ликвид		4,5												
деловая		2,8												
Хозяйственная секция	**Осина**													
Всего включено в расчет	3081	760,6	54	15,3	316	88,7	1130	301,8	896	218,5	483	100,4	202	35,9
Средний процент выборки от общего запаса		17		30		25		20		15		10		
Запас вырубаемый за один прием		130,0		4,6		22,2		60,4		32,8		10,0		
Средний период повторяемости		30												
Ежегодная расчетная лесосека:														
корневой	95	4,3												
ликвид		3,7												
деловая		2,2												
Хозяйственная секция	**Итого по мягколиственным**													
Всего включено в расчет	9205	1792,3	140	29,4	671	171,5	2826	661,9	2631	530,9	1431	231,8	1506	166,8
Средний процент выборки от общего запаса		16		30		25		20		15		10		
Запас вырубаемый за один прием		286,9		8,8		42,9		132,4		79,7		23,1		
Средний период повторяемости		30												
Ежегодная расчетная лесосека:														
корневой	255	9,5												
ликвид		8,2												
деловая		5,0												
Хозяйственная секция	**Итого по ценным лесам**													
Всего включено в расчет	55451	14584,6	271	91,8	903	270,1	5524	1657,7	19330	5952,3	17240	4413,4	12183	2199,3
Средний процент выборки от общего запаса		12		30		25		20		15		10		
Запас вырубаемый за один прием		1761,0		27,5		67,6		331,6		892,9		441,4		
Средний период повторяемости		30												
Ежегодная расчетная лесосека:														
корневой	1440	58,6												
ликвид		51,1												
деловая		39												
	Итого по защитным лесам													
Всего включено в расчет	68036	17926,7	318	109,8	1143	340,3	6720	1996,6	24301	7396,5	21138	5428,8	14416	2654,7
Средний процент выборки от общего запаса		12		30		25		20		15		10		
Запас вырубаемый за один прием		2170,0		32,9		85,2		399,3		1109,6		543,0		
Средний период повторяемости		30												
Ежегодная расчетная лесосека:														
корневой	1786	72,3												
ликвид		62,9												
деловая		48,0												
	в том числе по хвойным													
Всего включено в расчет	57373	15812,6	164	76	281	117,8	3345	1212,8	21165	6758,8	19567	5171,4	12851	2475,8
Средний процент выборки от общего запаса		12		30		25		20		15		10		
Запас вырубаемый за один прием		1826,1		22,8		29,5		242,6		1013,9		517,3		
Средний период повторяемости		30												
Ежегодная расчетная лесосека:														
корневой	1486	60,9												
ликвид		53												

Показатели	Всего		В том числе по полнотам											
	га	тыс. м³	1,0		0,9		0,8		0,7		0,6		0,5-0,3	
			га	тыс. м³	га	тыс. м³	га	тыс. м³	га	тыс. м³	га	тыс. м³	га	тыс. м³
деловая		42												
Хозяйственная секция	**в том числе по мягколиственным**													
Всего включено в расчет	10663	2114,1	154	33,8	862	222,5	3375	783,8	3136	637,7	1571	257,4	1565	178,9
Средний процент выборки от общего запаса		16		30		25		20		15		10		
Запас вырубаемый за один прием		343,9		10,1		55,7		156,7		95,7		25,7		
Средний период повторяемости		30												
Ежегодная расчетная лесосека:														
корневой	300	11,4												
ликвид		9,9												
деловая		6,0												
Целевое назначение лесов	**Эксплуатационные леса**													
Хозяйственная секция	**Сосна 3 класса бонитета и выше**													
Всего включено в расчет	301	65,0			13	4,0	23	4,8	203	44,6	62	11,6		
Средний процент выборки от общего запаса		21				35		30		20		15		
Запас вырубаемый за один прием		13,4				1,4		1,4		8,9		1,7		
Средний период повторяемости		30												
Ежегодная расчетная лесосека:														
корневой	9	0,4												
ликвид		0,3												
деловая		0,2												
Хозяйственная секция	**Сосна 4 класса бонитета и ниже**													
Всего включено в расчет	123	34					26	10,2	42	11,7	55	12,1		
Средний процент выборки от общего запаса		21						30		20		15		
Запас вырубаемый за один прием		7,2						3,1		2,3		1,8		
Средний период повторяемости		30												
Ежегодная расчетная лесосека:														
корневой	3	0,2												
ликвид		0,1												
деловая														
Хозяйственная секция	**Итого по Сосне**													
Всего включено в расчет	424	99,0			13	4	49	15	245	56,3	117	23,7		
Средний процент выборки от общего запаса		21				35		30		20		15		
Запас вырубаемый за один прием		20,6				1,4		4,5		11,2		3,5		
Средний период повторяемости		30												
Ежегодная расчетная лесосека:														
корневой	12	0,6												
ликвид		0,4												
деловая		0,2												
Хозяйственная секция	Ель													
Всего включено в расчет	160	27,1							48	9,7	112	17,4		
Средний процент выборки от общего запаса		17								20		15		
Запас вырубаемый за один прием		4,5								1,9		2,6		
Средний период повторяемости		30												
Ежегодная расчетная лесосека:														
корневой	7	0,2												
ликвид		0,1												
деловая														
	Итого по хвойным													
Всего включено в расчет	584	126,1			13	4	49	15	293	66	229	41,1		
Средний процент выборки от общего запаса		20				35		30		20		15		
Запас вырубаемый за один прием		25,1				1,4		4,5		13,1		6,1		
Средний период повторяемости		30												
Ежегодная расчетная лесосека:														
корневой	19	0,8												
ликвид		0,5												
деловая		0,2												
	Всего по эксплуатационным лесам													
Всего включено в расчет	584	126,1			13	4	49	15	293	66	229	41,1		
Средний процент выборки от общего запаса		20				35		30		20		15		
Запас вырубаемый за один прием		25,1				1,4		4,5		13,1		6,1		
Средний период повторяемости		30												
Ежегодная расчетная лесосека:														
корневой	19	0,8												
ликвид		0,5												
деловая		0,2												
Итого по выборочным рубкам														
Всего включено в расчет	68620	18052,8	318	109,8	1156	344,3	6769	2011,6	24594	7462,5	21367	5469,9	14416	2654,7
Средний процент выборки от общего запаса		12												
Запас вырубаемый за один прием		2195,1		32,9		86,6		403,8		1122,7		549,1		
Средний период повторяемости		30												
Ежегодная расчетная лесосека:														
корневой	1805	73,1												
ликвид		63,4												
деловая		48,2												
в том числе по хвойным														
Всего включено в расчет	57957	15938,7	164	76	294	121,8	3394	1227,8	21458	6824,8	19796	5212,5	12851	2475,8
Средний процент выборки от общего запаса		12												
Запас вырубаемый за один прием		1851,2		22,8		30,9		247,1		1027		523,4		
Средний период повторяемости		30												
Ежегодная расчетная лесосека:														
корневой	1505	61,7												
ликвид		53,5												
деловая		42,2												
в том числе по мягколиственным														
Всего включено в расчет	10663	2114,1	154	33,8	862	222,5	3375	783,8	3136	637,7	1571	257,4	1565	178,9
Средний процент выборки от общего запаса		16												
Запас вырубаемый за один прием		343,9		10,1		55,7		156,7		95,7		25,7		
Средний период повторяемости		30												
Ежегодная расчетная лесосека:														
корневой	300	11,4												
ликвид		9,9												
деловая		6,0												

Таблица 7

Расчетная лесосека для осуществления сплошных рубок спелых и перестойных лесных насаждений

Хозсекция и преобладающая порода	Земли, покрытые лесной растительность, га	В том числе по группам возраста						Запас спелых и перестойных лесных насаждений, тыс. м³	Средний запас на 1 га эксплуатационного фонда, м³	Средний прирост корневой массы, тыс. м³	Возраст рубки	Исчисленные расчетные лесосеки, га				Рекомендуемая к принятию расчетная лесосека					Число лет использования эксплуатационного фонда	Предполагаемый остаток насаждений, га	
		молодняки	средневозрастные		приспевающие	спелые и перестойные					класс возраста	равномерного пользования	2-я возрастная	1-я возрастная	интегральная	площадь, га	корневой запас, тыс. м³	в ликвиде				приспевающих	спелых и перестойных
			всего	включено в расчет		всего	в том числе перестойные											всего	в том числе деловой	% деловой от ликвида			
1	2	3	4	5	6	7	8	9	10	11	12	13	14	15	16	17	18	19	20	21	22	23	24
Сплошные рубки																							
Хвойные																							
Сосна 3 класса бонитета и выше																							
	388832	155281	29640	13532	23689	180222	94903	53636,8	298	863,7	101	3850	3624	5098	4118	3624	1080,0	950,4	760,3	80	50	18611	155827
											6												
Сосна 4 класса бонитета и ниже																							
	79975	37974	16598	7578	7269	18134	3435	4084,8	225	134,3	121	661	550	635	616	616	138,6	122,0	101,3	83	29	7424	15609
											7												
итого по Сосне																							
	468807	193255	46238	21110	30958	198356	98338	57721,6	291	998,0		4511	4174	5733	4734	4240	1218,6	1072,4	861,6	80	47	26035	171436
Ель	134307	26368	10102	7889	8932	88905	37988	17603,2	198	168,9	101	1330	1762	2446	1870	1762	348,9	303,5	233,7	77	50	8411	75751
											6												
Пихта	59209	21603	3353	2246	2781	31472	13014	7868	250	80,8	101	586	608	856	678	608	152,0	132,2	116,3	88	52	2514	26783
											6												
Лиственница 3 класса бонитета и выше																							
	233425	30826	13135	8819	6598	182866	131788	42436,6	232	395,7	101	2311	3305	4737	3560	3560	825,9	693,8	520,4	75	51	7709	150565
											6												
Лиственница 4 класса бонитета и ниже																							
	1038	573	77	52	316	72	52	5	69	0,8	121	9	7	10	7	7	0,5	0,4	0,3	76	10	184	160
											7												
итого по Лиственнице																							
	234463	31399	13212	8871	6914	182938	131840	42441,6	232	396,5		2320	3312	4747	3567	3567	826,4	694,2	520,7	75	51	7893	150725
Мягколиственные																							
Берёза	211804	59518	50815	20173	11384	90087	50524	15224,7	169	386,6	61	3472	4055	5074	4571	4055	685,3	596,2	369,6	62	22	20173	60921
											7												
Осина	100242	36138	17997	7091	959	45148	41982	11467,6	254	262,9	51	1966	1773	2305	2069	1773	450,3	391,8	235,1	60	25	7091	28377
											6												
Всего	1208832	368281	141717	67380	61928	636906	373686	152326,7	239	2293,7		14185	15684	21161	17489	16005	3681,5	3190,3	2337,0	73	41	72117	513993
в том числе хвойных																							
	896786	272625	72905	40116	49585	501671	281180	125634,4	250	1644,2		8747	9856	13782	10849	10177	2545,9	2202,3	1732,3	79	49	44853	424695
мягколиственных																							
	312046	95656	68812	27264	12343	135235	92506	26692,3	197	649,5		5438	5828	7379	6640	5828	1135,6	988,0	604,7	61	24	27264	89298

Расчетная лесосека (ежегодный допустимый объем изъятия древесины) для осуществления рубок средневозрастных, приспевающих, спелых, перестойных лесных насаждений при уходе за лесами

Таблица 8

Расчетная лесосека (ежегодный допустимый объем изъятия древесины) средневозрастных, приспевающих, спелых, перестойных лесных насаждений при уходе за лесами

№ п/п	Показатели	Ед. изм.	Виды ухода за лесами						Итого
			про реживания	проходные рубки	рубки обновления	рубки переформирования	рубки реконструкции	рубка единичных деревьев	
1	2	3	4	5	6	7	8	9	10
Порода - Сосна									
1	Выявленный фонд по лесоводственным требованиям	га	12090	24680	140			6009	42919
		тыс. м³	758	2524	10			235	3527
2	Срок повторяемости	лет	10	20	10			10	
3	Ежегодный размер пользования:								
	площадь	га	1209	1234	14			601	3058
	выбираемый запас:								
	корневой	тыс. м³	75,8	126,2	1,0			23,5	226,5
	ликвидный	тыс. м³	64,5	108,6	0,9			21,2	195,2
	деловой	тыс. м³	59,9	82,0	0,5			12,9	155,3
Порода – Ель									
1	Выявленный фонд по лесоводственным требованиям	га	660	1290				97	2047
		тыс. м³	27	70,5				3,0	100,5
2	Срок повторяемости	лет	10	15				10	35
3	Ежегодный размер пользования:								
	площадь	га	66	86				10	162
	выбираемый запас:								
	корневой	тыс. м³	2,7	4,7				0,3	7,7
	ликвидный	тыс. м³	2,2	3,9				0,3	6,4
	деловой	тыс. м³	2,0	2,9				0,2	5,1
Порода – Пихта									
1	Выявленный фонд по лесоводственным требованиям	га	820	780					1600
		тыс. м³	46	34,5					80,5
2	Срок повторяемости	лет	10	15					
3	Ежегодный размер пользования:								
	площадь	га	82	52					134
	выбираемый запас:								
	корневой	тыс. м³	4,6	2,3					6,9
	ликвидный	тыс. м³	3,8	2,0					5,8
	деловой	тыс. м³	3,5	1,5					5
Порода – Лиственница									
1	Выявленный фонд по лесоводственным требованиям	га	1880	8040				3125	13045
		тыс. м³	145	778				120,4	1043,4
2	Срок повторяемости	лет	10	20				10	
3	Ежегодный размер пользования:								
	площадь	га	188	402				313	903
	выбираемый запас:								
	корневой	тыс. м³	14,5	38,9				12,0	65,4
	ликвидный	тыс. м³	12,0	32,3				9,4	53,7
	деловой	тыс. м³	11,3	24,2				5,9	41,4
Итого хвойных									
1	Выявленный фонд по лесоводственным требованиям	га	15450	34790	140			9231	59611
		тыс. м³	976	3407	10			358,4	4751,4
2	Срок повторяемости	лет							
3	Ежегодный размер пользования:								
	площадь	га	1545	1774	14			924	4257
	выбираемый запас:								
	корневой	тыс. м³	97,6	172,1	1,0			35,8	306,5
	ликвидный	тыс. м³	82,5	146,8	0,9			30,9	261,1
	деловой	тыс. м³	76,7	110,6	0,5			19,0	206,8
Порода – Береза									
1	Выявленный фонд по лесоводственным требованиям	га	2509	3981				130	6620
		тыс. м³	58,2	73,6				4,2	136
2	Срок повторяемости	лет	10	15				10	
3	Ежегодный размер пользования:								
	площадь	га	251	265				13	529
	выбираемый запас:								
	корневой	тыс. м³	5,8	4,9				0,4	11,1
	ликвидный	тыс. м³	5,0	4,2				0,4	9,6
	деловой	тыс. м³	2,0	1,7				0,1	3,8
Порода – Осина									
1	Выявленный фонд по лесоводственным требованиям	га	1105	2787				238	4130
		тыс. м³	28,5	56,4				8,4	93,3
2	Срок повторяемости	лет	10	15				10	
3	Ежегодный размер пользования:								
	площадь	га	111	186				24	321
	выбираемый запас:								
	корневой	тыс. м³	2,8	3,8				0,8	7,4
	ликвидный	тыс. м³	2,5	3,3				0,7	6,5
	деловой	тыс. м³	1,0	1,3				0,3	2,6
Итого мягколиственных									
1	Выявленный фонд по лесоводственным требованиям	га	3614	6768				368	10750
		тыс. м³	86,7	130,0				12,6	229,3
2	Срок повторяемости	лет							
3	Ежегодный размер пользования:								
	площадь	га	362	451				37	850
	выбираемый запас:								
	корневой	тыс. м³	8,6	8,7				1,2	18,5
	ликвидный	тыс. м³	7,5	7,5				1,1	16,1
	деловой	тыс. м³	3,0	3,0				0,4	6,4
Всего									
1	Выявленный фонд по лесоводственным требованиям	га	19064	41558	140			9599	70361
		тыс. м³	1062,7	3537	10			371	4980,7
2	Срок повторяемости	лет							
3	Ежегодный размер пользования:								
	площадь	га	1907	2225	14			961	5107
	выбираемый запас:								
	корневой	тыс. м³	100,4	175,9	1			36,6	313,9
	ликвидный	тыс. м³	90	154,3	0,9			32	277,2
	деловой	тыс. м³	79,7	113,6	0,5			19,4	213,2

Расчетная лесосека (ежегодный допустимый объем изъятия древесины) определена с учетом нормативных требований, отраженных в Правилах ухода за лесами, утвержденных приказом Минприроды России от 22.11.2017 г. № 626.

Изменение величины расчетной лесосеки (ликвидного запаса) для осуществления рубок средневозрастных, приспевающих, спелых, перестойных лесных насаждений при уходе за лесами в настоящем лесохозяйственном регламенте по сравнению с ее величиной в действующем ранее лесохозяйственном регламенте (с 166,5 тыс. м^3, до 277,2 тыс. м^3, в том числе по хвойному хозяйству с 150,4 тыс. м^3, до 261,1 тыс. м^3) связано с уточнением лесничествами фонда рубок ухода за лесами; включением в перечень видов ухода за лесами таких видов рубок, как: рубки обновления (которых ранее не было), а также внедрением модели интенсивного использования и воспроизводства лесов в Среднеангарском лесном районе.

На незакрепленной территории проведение мероприятий по уходу за лесами будет осуществляться по материалам натурных обследований (до проведения лесоустройства), в пределах расчетной лесосеки по лесничеству.

Показатели (параметры) рубок ухода в средневозрастных, приспевающих, спелых, перестойных лесных насаждениях приведены в «Правилах ухода за лесами», утвержденных приказом Минприроды России от 22.11.2017 г. № 626.

Показатели рубок ухода по каждой породе с указанием типов условий местопроизрастания, групп насаждений по составу до ухода, классов бонитетов, минимальной сомкнутости полога после ухода, проценту выборки по числу деревьев или массе приведены в таблице Б1.

Классы бонитетов, в нормативах режима рубок ухода в насаждениях основных лесообразующих пород по группам типов леса при вырубке средневозрастных насаждений, Правилами ухода за лесами для Среднеангарского таежного лесного района, не отражены. Для насаждений, произрастающих в указанных в таблице Б1 группах типов леса для этих районов, характерными являются 1-4 классы бонитетов.

Таблица Б1
Нормативы рубок, проводимых в целях ухода за лесными насаждениями

Состав лесных насаждений до рубки	Группа типов леса	Рубки прореживания		Проходные рубки		Целевой состав к возрасту рубки (спелости)
		минимальная сомкнутость до ухода после ухода	интенсивность в % по запасу повторяемость, лет	минимальная сомкнутость до ухода после ухода	интенсивность в % по запасу повторяемость, лет	
Среднеангарский таежный район						
Лиственные с долей сосны и лиственницы до 3 единиц состава	Орляковая, крупно-травная, разнотравная, травяно-зеленомошная, вейниковая	0,7 0,5	35-45 10	Не проводят		7С 3Б, Ос 6Л 4Б, Ос
Смешанные с долей сосны и лиственницы 4-6 единиц состава	Разнотравная, рододендроново-брусничная, травяно-зеленомошная, зеленомошная	0,7 0,5	20-30 15	0,8 0,7	20-30 20	7Е3Б 8Л2Б
Чистые сосновые и лиственничные и с примесью лиственных до 3 единиц	Зеленомошная, брусничная, рододендроново-зеленомошная, сухотравная	0,8 0,7	20-30 10	0,9 0,8	10-20 20	(8-10) С (0-2) Б, Ос (8-10) Л (0-2) Б, Ос
Сложные (береза и другие) с кедром под пологом	Травяно-зеленомошная, вейниковая, разнотравная, зеленомошная	0,8 0,6	20-30 10	Не проводят		5К5Ос, Б (4-6) К (4-6) Е, Б, Ос
Смешанные (береза и другие) с кедром до 4 единиц состава	Зеленомошная, разнотравная, травяно-зеленомошная	0,7 0,6	30-40 10	0,7 0,6	25-30 15	(6-7) К (3-4) Б, Ос
С преобладанием кедра (5 единиц состава и более)	Зеленомошная, разнотравная, бадановая, моховая	0,8 0,7	25-30 15	0,7 0,5	25-30 20	(8-10) К (0-2) Е, Ос, Б
Сложные (лиственные с елью и пихтой под пологом)	Вейниковая, крупнотравная, разнотравная, травяно-зеленомошная	0,7 0,6	25-30 10	Не проводят		(6-8) Е (2-4) Б, Ос (6-8) П (2-4) Б, Ос
Смешанные с елью и пихтой до 5 единиц состава	Травяно-зеленомошная, зеленомошная	0,8 0,7	20-30 10	0,8 0,7	20-25 15	(7-9) Е, П (1-3) Б, Ос
С преобладанием ели и пихты (6 единиц состава и более)	Травяно-зеленомошная зеленомошная	0,8 0,7	20-30 15	0,8 0,7	20 15	(8-10) Е, П 0-2 Б, Ос
Чистые березовые и осиновые	Крупнотравная, папоротниковая, вейниковая, разнотравная, травяно-зеленомошная зеленомошная	0,8 0,7	20-35 10	0,8 0,7	20-30 20	10Б 10Ос
Березовые и осиновые с редкой примесью хвойных		0,7 0,6	30-40 10	0,8 0,7	20-30 20	7-10 Б, Ос 0-3Хвойн.

Расчетная лесосека (ежегодный допустимый объём изъятия древесины) при всех видах рубок

Таблица 9
Расчетная лесосека (ежегодный допустимый объём изъятия древесины) при всех видах рубок площадь-га, запас-тыс. м^3

Хозяйства	Ежегодный допустимый объем изъятия древесины														
	при рубке спелых и перестойных лесных насаждениях			при рубке лесных насаждений при уходе за лесом			при рубке поврежденных и погибших лесных насаждений			при рубке лесных насаждений на лесных участках, предназначенных для строительства, реконструкции и эксплуатации объектов лесной, лесоперерабатывающей инфраструктуры и объектов, не связанных с созданием лесной инфраструктуры			всего		
	площадь	запас ликвидный	запас деловой	площадь	запас ликвидный	запас деловой	площадь	запас ликвидный	запас деловой	площадь	запас ликвидный	запас деловой	площадь	запас ликвидный	запас деловой
Хвойные	11682	2255,8	1774,5	4257	261,1	206,8	2806	574,2	329,6	650	145	89	19395	3236,1	2399,9
Твердолиственное	-	-	-	-	-	-	-	-	-	-	-	-	-	-	-
Мягколиственные	6128	997,9	610,7	850	16,1	6,4	374	58,3	30	125	18	9	7477	1090,3	656,1
Итого	17810	3253,7	2385,2	5107	277,2	213,2	3180	632,5	359,6	775	163	98	26872	4326,4	3056

Подробные сведения об объёмах рубок в разрезе преобладающих пород приведены:

- при рубке спелых и перестойных лесных насаждений – в таблицах 6 и 7;
- при рубке лесных насаждений при уходе за лесом – в таблице 8;
- при рубке поврежденных и погибших лесных насаждений – в таблице 15.

Проектируемые объемы строительства противопожарных лесных дорог, разрубки квартальных просек и граничных линий, создания противопожарных разрывов приведены в таблице Б35.

Ежегодный допустимый объем изъятия древесины при всех видах рубок составляет 4326,4 тыс. м^3 ликвидной древесины, на площади 26872 га. Удельный вес рубок спелых и перестойных насаждений составляет 75 %, рубок ухода (вместе с рубкой единичных деревьев) – 6 %, при рубке поврежденных и погибших лесных насаждений – 15 %. При рубке лесных насаждений, связанной с созданием объектов лесной инфраструктуры объём заготовки древесины составит 4 % от общего объёма древесины, вырубаемой при всех видах рубок.

Распределение ежегодного возможного размера использования лесом по всем видам рубок по способам рубок следующее:

сплошные рубки – 3940,0 тыс. м^3 ликвидной древесины,

выборочные рубки – 386,4 тыс. м^3 ликвидной древесины.

Заготовка гражданами древесины для собственных нужд регламентируется статьей 30 ЛК РФ и законом Иркутской области от 10.11.2011 г. № 109-оз «О порядке и нормативах заготовки гражданами древесины для собственных нужд в Иркутской области».

Возрасты рубок

Возрасты рубок в спелых и перестойных насаждениях лесничества (таблица 10) приняты в соответствии с приказами Федерального агентства лесного хозяйства от 09.04.2015 г. № 105 «Об установлении возрастов рубок».

Таблица 10
Возрасты рубок

Виды целевого назначения лесов, в т. ч. категории защитных лесов	Хозсекции и входящие в них преобладающие породы	Классы бонитета	Возрасты рубок, лет
1	2	3	4
Среднеангарский таежный район			
1. Защитные леса: Леса, выполняющие функции защиты природных и иных объектов: - защитные полосы лесов, расположенные вдоль железнодорожных путей общего пользования, федеральных автомобильных дорог общего пользования, автомобильных дорог общего пользования, находящихся в собственности субъектов Российской Федерации, - зеленые зоны - лесопарковые зоны Ценные леса: - нерестоохранные полосы лесов	Сосна	3 и выше	121-140
		4 и ниже	141-160
	Лиственница	3 и выше	121-140
		4 и ниже	141-160
	Кедровый стланик	все бонитеты	121-140
	Ель	все бонитеты	121-140
	Пихта	все бонитеты	121-140
	Кедр	все бонитеты	241-280
	Береза	все бонитеты	71-80
	Осина, тополь, чозения	все бонитеты	61-70
	Ива древовидная	все бонитеты	51-60
	Ива кустарниковая	все бонитеты	5
Ценные леса: - запретные полосы лесов, расположенные вдоль водных объектов 2. Эксплуатационные леса	Сосна	3 и выше	101-120
		4 и ниже	121-140
	Лиственница	3 и выше	101-120
		4 и ниже	121-140
	Кедровый стланик	все бонитеты	101-120
	Ель	все бонитеты	101-120
	Пихта	все бонитеты	101-120
	Кедр	все бонитеты	201-240
	Береза	все бонитеты	61-70
	Осина, тополь, чозения	все бонитеты	51-60
	Ива древовидная	все бонитеты	41-50
	Ива кустарниковая	все бонитеты	5

Процент (интенсивность) выборки древесины с учетом полноты древостоя, состава

Информация об интенсивности выборки древесины приведена в таблице Б2 «Параметры заготовки древесины».

Размеры лесосек

Информация о размерах лесосек приведена в таблице Б2 «Параметры заготовки древесины».

Сроки примыкания лесосек

Информация о сроках примыкания лесосек приведена в таблице Б2 «Параметры заготовки древесины».

Количество зарубов

Информация о количестве зарубов приведена в таблице Б2 «Параметры заготовки древесины».

Сроки повторяемости рубок

Информация о сроках повторяемости рубок приведена в таблице Б2 «Параметры заготовки древесины».

Основные параметры использования лесов для заготовки древесины в спелых и перестойных насаждениях приведены в Правилах заготовки древесины и особенностей заготовки древесины в лесничествах, лесопарках, указанных в статье 23 Лесного кодекса Российской Федерации, утвержденных приказом Минприроды России от 13.09.2016 № 474 (далее Правилами) и в Особенностях использования, охраны, защиты, воспроизводства лесов, расположенных в водоохранных зонах, лесов, выполняющих функции защиты природных и иных объектов, ценных лесов, а также лесов, расположенных на особо защитных участках лесов, утвержденных приказом Рослесхоза от 14.12.2010 г. № 485.

При выполнении лесосечных работ необходимо руководствоваться приказом Минприроды России от 27.06.2016 № 367 «Об утверждении видов лесосечных работ, порядка и последовательности их проведения, формы технологической карты лесосечных работ, формы акта осмотра лесосеки и порядка осмотра лесосеки».

Заготовка древесины при рубках спелых, перестойных лесных насаждений осуществляется с соблюдением следующих основных требований: процента (интенсивности) выборки древесины с учетом полноты древостоя, состава; размеров лесосек (ширины и площади лесосек), сроков примыкания лесосек, количества зарубов, сроков повторяемости рубок и иных параметров (таблица Б2).

Таблица Б2
Параметры заготовки древесины

№ п/п	Параметры заготовки древесины	Защитные леса	Эксплуатационные леса
		Лесные районы	
		Среднеангарский таежный район	
1.	Формы рубок	Сплошные и выборочные	
2.	2.1. Максимальная интенсивность выборочных рубок:		
	добровольно-выборочные рубки	30%	40%
	группово-выборочные рубки	30%	40%
	2.2. Процент (интенсивность) выборки древесины с учетом полноты древостоя, состава (для добровольно-выборочных и группово-выборочных рубок):		
	Для всех древостоев, независимо от его состава при полноте древостоя:		
	1,0	30%	40%
	0,9	25%	35%
	0,8	20%	30%
	0,7	15%	20%
	0,6	10%	15%
	0,5 и ниже	рубки не планируются	планируются сплошные рубки
3.	Предельная площадь лесосек выборочных рубок, га		
	добровольно-выборочные рубки	25	50
	группово-выборочные рубки	25	50
4.	Предельная площадь лесосек сплошных рубок, (га)		
	сосна, лиственница	-	50
	ель, пихта	-	40
	мягколиственные	-	50
5.	Предельная ширина лесосек сплошных рубок (м)		
	сосна, лиственница	-	500
	ель, пихта	-	400
	мягколиственные	-	500
6.	Сроки примыкания (лет)		
	сосна, лиственница	-	5
	ель, пихта	-	5
	мягколиственные	-	2
7.	Количество зарубов в расчете на 1 км при ширине (протяжённости) лесосек:		
7.	до 50 м	-	не более 4
	51-150 м	-	не более 3
	151-250 м	-	не более 2
	251 м и более	-	1

№ п/п	Параметры заготовки древесины	Защитные леса	Эксплуатационные леса
		Лесные районы	
		Среднеангарский таежный район	
8.	Срок повторяемости рубок (для добровольно-выборочных и группово-выборочных рубок), лет	30	
9.	Общая площадь под погрузочными пунктами, производственными и бытовыми объектами должна составлять от общей площади лесосеки:		
	На лесосеках площадью более 10 га		
	при сплошных рубках	-	не более 5%
	при выборочных рубках	не более 3%	
	На лесосеках площадью 10 га и менее:		
	при сплошных рубках с последующим возобновлением	-	0,40 га
	при сплошных рубках с предварительным возобновлением	-	0,30 га
	при постепенных рубках	0,30 га	
	при выборочных рубках	0,25 га	
	На лесосеках сплошных рубок площадью более 10 га для создания межсезонных запасов древесины общая площадь погрузочных пунктов, производственных и бытовых площадок:		
	без повреждения почвы	-	не более 15% от площади лесосеки
	с повреждением почвы	-	не более 3% от площади лесосеки
	На лесосеках сплошных рубок с последующим искусственным лесовосстановлением	-	общая площадь погрузочных пунктов, производственных и бытовых площадок не ограничена
10.	Общая площадь трасс волоков и дорог (в % от площади лесосеки):		
	при сплошных рубках	-	не более 20%
	при выборочных рубках	не более 15%	
	при сплошных рубках с применением многооперационной техники	-	допускается увеличение площади под волоками до 30%
	в равнинных лесах, при сплошных рубках без сохранения подроста в условиях типов леса, где минерализация поверхности почвы имеет положительное значение для лесовосстановления	-	площадь волоков и дорог не ограничивается
	На лесосеках сплошных рубок с последующим искусственным лесовосстановлением	-	площадь трасс волоков и дорог не ограничивается
11.	Ширина трасс волоков для самоходных канатных установок, м	не более 10	

Рубки лесных насаждений осуществляются в форме выборочных рубок или сплошных рубок.

Выборочными рубками являются рубки, при которых на соответствующих землях или земельных участках вырубается часть деревьев и кустарников (часть 2 статьи 17 Лесного кодекса Российской Федерации).

Сплошными рубками признаются рубки, при которых на соответствующих землях или земельных участках вырубаются лесные насаждения с сохранением для воспроизводства лесов отдельных деревьев и кустарников или групп деревьев и кустарников (часть 3 статьи 17 Лесного кодекса Российской Федерации).

Выборочные рубки**.** Выборочные рубки спелых, перестойных лесных насаждений проводятся с интенсивностью, обеспечивающей формирование устойчивых лесных насаждений из второго яруса и подроста главных (целевых) пород. В этом случае проводится рубка части спелых и перестойных деревьев с сохранением второго яруса и подроста.

Ко второму ярусу относится часть деревьев древостоя, высота которых составляет от 0,5 до 0,8 высоты первого яруса. Отставшие в росте (старые) деревья первого яруса не относятся ко второму ярусу и подросту.

В лесах Илимского лесничества правилами заготовки древесины допускается проведение добровольно-выборочных и группово-выборочных рубок.

При добровольно-выборочных рубках равномерно по площади вырубаются в первую очередь поврежденные, перестойные, спелые с замедленным ростом деревья, при условии обеспечения воспроизводства древесных пород, сохранения защитных и средообразующих свойств леса. Полнота древостоя после проведения данного вида выборочных рубок лесных насаждений не должна быть ниже 0,5.

Группово-выборочные рубки ведутся в лесных насаждениях с группово-разновозрастной структурой, при которых вырубаются перестойные и спелые деревья, группами в соответствии с их размещением по площади лесосеки. Площадь вырубаемых групп составляет от 0,01 до 0,5 гектара.

Период повторяемости при выборочных рубках составляет 30 лет.

В насаждениях с полнотой 0,3 – 0,5 в защитных лесах выборочные рубки деревьев, достигших возраста спелости, не планируются. Они станут возможны только после формирования второго яруса с полнотой не ниже 0,5 за счёт сохранённого подроста или предварительного искусственного возобновления.

Сроки примыкания лесосек при выборочных рубках спелых, перестойных лесных насаждений не устанавливаются.

В случае примыкания лесосек выборочных рубок спелых, перестойных лесных насаждений интенсивностью 30 процентов и более к лесосекам сплошных рубок спелых, перестойных лесных насаждений сроки примыкания устанавливаются такие же, как и для сплошных рубок спелых, перестойных лесных насаждений.

Сплошные рубки**.** К сплошным рубкам спелых, перестойных лесных насаждений относятся виды рубок: с предварительным лесовосстановлением (появление нового молодого поколения леса под пологом существующего древостоя) и с последующим лесовосстановлением (образование нового поколения леса после рубки спелого древостоя).

При проведении сплошных рубок спелых, перестойных лесных насаждений обязательным условием является обеспечение лесовосстановления способами, предусмотренными Правилами лесовосстановления, утвержденными приказом Минприроды России от 29 июня 2016 г. № 375.

Сплошные рубки спелых, перестойных лесных насаждений осуществляются с соблюдением параметров организационно-технических элементов рубок, к которым относятся: площадь и ширина лесосек, количество зарубов, направление рубки, направление лесосеки, сроки и способы примыкания лесосек.

Лесосеки сплошных рубок одного года рубки (зарубы) размещаются в установленном порядке на определенном расстоянии друг от друга в зависимости от ширины лесосеки и других условий. Количество зарубов устанавливается в расчете на 1 км. Между зарубами оставляются участки леса, шириной, кратной ширине лесосеки, установленной для этих насаждений.

Направление рубки характеризуется направлением, в котором каждая последующая лесосека примыкает к предыдущей лесосеке.

Размещение лесосек при проведении сплошных рубок осуществляется длинной стороной лесосеки перпендикулярно направлению преобладающих ветров.

Направление рубки в равнинных лесах устанавливается против преобладающих ветров.

В горных лесах направление рубки устанавливается вниз по склону, а рубка в пределах лесосеки ведется вверх по склону.

При трелевке (транспортировке) древесины канатными установками и летательными аппаратами допускается размещение лесосек длинной стороной вдоль склона с направлением рубки против преобладающих ветров.

В лесах, произрастающих в поймах рек, направление рубки устанавливается противоположным направлению течения реки.

Размещение лесосек в квартале или на лесном участке, отводимых в рубку в разные годы (примыкание), осуществляется с учетом срока (числа лет), по истечении которого проводится рубка на непосредственно примыкающей лесосеке.

Размещение лесосек в смежных кварталах (через просеку) в один год заготовки должно производиться с соблюдением организационно-технических параметров по ширине, длине лесосеки, и количеству зарубов. В случае, если размещение лесосек в смежных кварталах происходит в разные годы, то их размещение через просеку должно производиться с соблюдением установленных сроков примыкания, как по длинной, так и по короткой стороне лесосек.

Во всех лесах устанавливается непосредственное примыкание лесосек при сплошных рубках, как по короткой, так и по длинной стороне, а в лесах, произрастающих в поймах рек, - чересполосное примыкание лесосек.

При непосредственном примыкании очередная лесосека вырубается с учетом срока примыкания следом за предыдущей лесосекой.

При чересполосном примыкании очередная лесосека размещается через полосу леса шириной, равной предельной ширине лесосек.

Срок примыкания лесосек при сплошных рубках устанавливается, не считая года рубки, с учетом периодичности плодоношения древесных пород, обеспечения их успешного естественного восстановления лесов или условий создания лесных культур, сохранения экологических свойств лесов.

При искусственном восстановлении лесов на лесосеке или при сохранении подроста хозяйственно ценных пород (или при комбинированном, которое осуществляется за счет сочетания естественного и искусственного лесовосстановления) допускается установление срока примыкания по любой стороне лесосеки не менее двух лет.

Лицами, которым лесные участки предоставлены на праве постоянного (бессрочного) пользования или аренды, в уполномоченный орган заблаговременно до начала декларирования, подается информация для установления срока примыкания, с приложением документов, подтверждающих выполнение мероприятий (по искусственному лесовосстановлению или сохранении подроста хозяйственно ценных пород или комбинированному лесовосстановлению).

Лесотаксационные выделы, не превышающие по площади допустимые размеры лесосек, назначаются в рубку полностью, независимо от их фактической ширины, если они не примыкают к другим выделам со спелыми древостоями. Мелкие смежные лесотаксационные выделы могут объединяться в одну лесосеку в пределах установленных максимальных размеров лесосек.

Лесотаксационные выделы, расположенные среди неспелых лесных насаждений, превышающие установленные размеры лесосек менее чем в 1,5 раза, назначаются в рубку полностью.

В целях обеспечения рационального использования лесов, восстановления и поддержания естественной структуры лесных насаждений, утрачивающих свои средообразующие, водоохранные, санитарно-гигиенические, оздоровительные и иные полезные функции (перестойные и спелые осинники, тополевники и другие лесные насаждения вегетативного происхождения многократных генераций, а также погибшие насаждения, требующие по своему состоянию назначения сплошной санитарной рубки), - на лесных участках, предоставленных для заготовки древесины на правах аренды или постоянного (бессрочного) пользования, площади отдельных лесосек при сплошных рубках могут быть увеличены, но не более чем в 1,5 раза.

При заготовке древесины не допускается проведение рубок спелых, перестойных лесных насаждений с долей кедра три и более единицы в породном составе древостоя лесных насаждений.

При заготовке древесины в целях повышения биоразнообразия лесов на лесосеках могут сохраняться отдельные деревья в любом ярусе и их группы (старовозрастные деревья, деревья с дуплами, гнездами птиц, а также потенциально пригодные для гнездования и мест укрытия мелких животных).

В целях заготовки древесины проводится отвод части площади лесного участка, предназначенного в рубку (далее - лесосека), а также таксация лесосеки, при которой определяются количественные и качественные характеристики лесных насаждений и объем древесины, подлежащей заготовке.

При отводе лесосек устанавливаются и обозначаются на местности границы лесосек, отбираются и отмечаются деревья, предназначенные для рубки при проведении выборочных рубок.

В углу лесосеки, к которому произведена ее инструментальная привязка к квартальным просекам, таксационным визирам или другим постоянным ориентирам, устанавливается столб диаметром не менее 12 см и высотой над землей 1,3 м. На столбе делается надпись с указанием номера квартала и выдела (выделов), формы рубки лесных насаждений (сплошная рубка, выборочная рубка), года, на который запланирована рубка, номера лесосеки и ее эксплуатационная площадь в гектарах.

Для фиксации остальных углов лесосеки могут устанавливаться столбы произвольного диаметра без надписей или использоваться растущие деревья, на которых делаются соответствующие отметки (яркая лента, скотч, краска, затески).

Разработка лесосек без установления и обозначения на местности границы лесосек допускается при заготовке гражданами для собственных нужд в целях отопления сухостойной, ветровальной и буреломной древесины и очистке лесов от захламления. При этом на деревьях, подлежащих рубке, делаются отметки (яркая лента, скотч, краска, затески).

Отвод лесосек при всех формах рубок осуществляется в пределах лесного квартала.

Лесотаксационные выделы отводятся в рубку полностью, если площадь их не превышает предельные размеры лесосек, установленные, упомянутыми выше Правилами.

При рубке спелых, перестойных насаждений в эксплуатационных лесах в лесосеку могут включаться выделы приспевающих древостоев общей площадью менее 3 га.

В эксплуатационную площадь лесосек сплошных рубок при их отводе не включаются:

нелесные и не покрытые лесной растительностью лесные земли (болота, вырубки, прогалины и т.п.) независимо от их величины;

выделенные семенные куртины и полосы;

расположенные среди спелых древостоев участки молодняков, средневозрастных насаждений;

участки приспевающих лесных насаждений, находящиеся внутри выделов спелых и перестойных древостоев, площадью более 3 га;

участки природных объектов, имеющих природоохранное значение;

объекты биоразнообразия площадью более 0,1 га.

Допускается выделение не эксплуатационных участков по указанным критериям одновременно с осуществлением лесосечных работ в случаях, если они не были выделены при отводе лесосек. При этом в технологическую карту лесосечных работ вносятся соответствующие изменения.

Рубки ухода за лесами. Параметры использования лесов с целью заготовки древесины при проведении рубок ухода за лесами в средневозрастных, приспевающих, спелых и перестойных лесных насаждениях приведены в «Правилах ухода за лесами», утвержденными приказом Минприроды России от 22.11.2017 г. № 626.

Уход за лесами должен осуществляться с учетом требований законодательства Российской Федерации в области охраны окружающей среды, а также Правил заготовки древесины и особенностями заготовки древесины в лесничествах, лесопарках, указанных в статье 23 Лесного кодекса Российской Федерации, утвержденных приказом Минприроды России от 13 сентября 2016 г. № 474 с изменениями, внесенными приказом Минприроды России от 11 января 2017 г. № 5 Видов лесосечных работ, порядком и последовательностью их проведения, Правил пожарной безопасности в лесах, утвержденных постановлением Правительства Российской Федерации от 30 июня 2007 г. № 417, Правил санитарной безопасности в лесах, утвержденных постановлением Правительства Российской Федерации от 20 мая 2017 г. № 607 (далее – Правила санитарной безопасности), Особенностей использования, охраны, защиты, воспроизводства лесов, расположенных на особо охраняемых природных территориях, утвержденных приказом МПР России от 16 июля 2007 г. № 181 с изменениями, внесенными приказом МПР России от 12 марта 2008 г. № 54 Особенностей использования, охраны, защиты, воспроизводства лесов, расположенных в водоохранных зонах, лесов, выполняющих функции защиты природных и иных объектов, ценных лесов, а также лесов, расположенных на особо защитных участках лесов, утвержденных приказом Рослесхоза от 14 декабря 2010 г. № 485.

В лесах, расположенных на особо охраняемых природных территориях, уход за лесами проводится в соответствии с положением о соответствующей особо охраняемой природной территории.

В соответствии со статьей 64 Лесного кодекса Российской Федерации уход за лесами представляет собой осуществление мероприятий, направленных на повышение продуктивности лесов, сохранение их полезных функций (рубка части деревьев, кустарников, агролесомелиоративные и иные мероприятия).

Уход за лесами осуществляется в объемах по видам мероприятий, указанных в лесных планах субъектов Российской Федерации, лесохозяйственных регламентах лесничеств (лесопарков), в проектах освоения лесов.

Уход за лесами должен осуществляться лицами, использующими леса на основании договора аренды лесного участка, права постоянного (бессрочного) пользования лесным участком или безвозмездного пользования лесным участком, или органами государственной власти, органами местного самоуправления в пределах их полномочий, определенных в соответствии со статьями 81-84 Лесного кодекса Российской Федерации (далее – органы государственной власти, органы местного самоуправления), статьей 19 Лесного кодекса Российской Федерации.

К мероприятиям по уходу за лесами относятся рубки, проводимые в целях ухода за лесными насаждениями; агролесомелиоративные мероприятия; иные мероприятия, в том числе обновление лесных насаждений; переформирование лесных насаждений; реконструкция лесных насаждений; лесоводственно-лесозащитный уход за лесами; уход за лесовозобновлением, подростом и другими ценными компонентами насаждений (объектами ухода); рекреационно-ландшафтный уход за лесами; вспомогательные виды ухода за лесами; особые виды ухода за лесами.

Мероприятия по уходу за лесами осуществляются с учетом целевого назначения эксплуатационных лесов, категорий защитных лесов и особо защитных участков лесов.

В эксплуатационных лесах мероприятия по уходу за лесами направлены на повышение продуктивности лесов, получение высококачественной древесины и недревесных лесных ресурсов.

В эксплуатационных лесах уход ведется за целевыми древесными породами – искусственного и естественного происхождения, древесина которых наиболее востребована.

В защитных лесах и на особо защитных участках лесов мероприятия по уходу за лесами направлены на сохранение и восстановление средообразующих, водоохранных, защитных, санитарно-гигиенических, оздоровительных и полезных функций лесов.

Для защитных лесов и особо защитных участков лесов целевыми породами являются древесные породы, отвечающие целевому назначению защитных лесов и особо защитных участков лесов.

Рубки, проводимые в целях ухода за лесными насаждениями, осуществляются для достижения следующих результатов:

улучшение возрастной структуры и породного состава лесных насаждений;

повышение качества и устойчивости лесных насаждений;

сохранение и усиление защитных, водоохранных, санитарно-гигиенических свойств лесных насаждений;

поддержание и восстановление биологического разнообразия лесов;

повышение продуктивности насаждений (их ресурсного потенциала);

сокращение сроков выращивания технически спелой древесины;

рациональное использование ресурсов древесины.

В зависимости от возраста лесных насаждений и целей ухода за лесами осуществляются следующие виды рубок, проводимых в целях ухода за лесными насаждениями:

рубки осветления, направленные на улучшение породного и качественного состава молодняков и условий роста деревьев целевой или целевых древесных пород;

рубки прочистки, направленные на регулирование густоты лесных насаждений и улучшение условий роста деревьев целевой или целевых древесных пород, а также на продолжение формирования породного и качественного состава молодняков;

рубки прореживания, направленные на создание в лесных насаждениях благоприятных условий для формирования стволов и крон лучших деревьев;

проходные рубки, направленные на создание благоприятных условий роста лучших деревьев, увеличения их прироста, продолжения (завершения) формирования структуры насаждений;

рубки сохранения лесных насаждений, проводимые в спелых и перестойных древостоях в целях сохранения, поддержания их в состоянии эффективного выполнения целевых функций, накопления качественной древесины, увеличения плодоношения;

рубки обновления лесных насаждений, проводимые в перестойных древостоях, спелых и в утрачивающих целевые функции приспевающих древостоях с целью создания благоприятных условий для роста молодых перспективных деревьев, имеющихся в насаждении, появляющихся в связи с содействием возобновлению леса и проведением рубок лесных насаждений, проводимых в целях ухода за лесными насаждениями;

рубки переформирования лесных насаждений, проводимые в сформировавшихся средневозрастных и более старшего возраста древостоях с целью коренного изменения их состава, структуры, строения путем регулирования соотношения составляющих насаждение элементов леса и создания благоприятных условий роста деревьев целевых пород, поколений, ярусов;

рубки реконструкции, проводимые в целях удаления малоценных лесных насаждений или их частей для подготовки условий для проведения посадки, посева ценных лесообразующих пород, мер содействия естественному возобновлению леса;

ландшафтные рубки, направленные на формирование, сохранение, обновление, реконструкцию лесопарковых ландшафтов и повышение их эстетической, оздоровительной ценности и устойчивости;

рубки единичных деревьев, в том числе семенников, выполнивших свою функцию, должна осуществляться при рубках осветления, рубках прочистки, а также выполняться как отдельное мероприятие, если она не проводилась в процессе рубок осветления, рубок прочистки.

Рубки обновления, рубки переформирования, рубки реконструкции, рубки сохранения, ландшафтные рубки не проводятся в орехово-промысловых зонах и в лесных насаждениях с преобладанием кедра корейского.

Осуществление рубок обновления, переформирования, реконструкции лесных насаждений, расположенных на особо охраняемых природных территориях, допускается только в том случае, если их проведение установлено положением о данной особо охраняемой природной территории.

Возрастные периоды проведения различных видов рубок, проводимых в целях ухода за лесными насаждениями, приведены в таблице Б3, а нормативы рубок, проводимых в целях ухода за лесными насаждениями, для лесных районов приведены в таблице Б1.

Таблица Б3

Возрастные периоды проведения различных видов рубок, проводимых в целях ухода за лесными насаждениями

Виды рубок, проводимых в целях ухода за лесными насаждениями	Возраст лесных насаждений по преобладающим древесным породам, лет			
	сосна и лиственница	кедр	ель и пихта	береза и осина
Уход за молодняками (рубки осветления и рубки прочистки)	до 40	до 40	до 40	до 20
Рубки прореживания	41-60	41-80	41-60	21-40
Проходные рубки	более 60	более 80	более 60	более 40

Примечание: в Среднеангарском таежном лесном районе рубки прореживания в хвойных насаждениях могут проводиться с 21 года.

Проведение проходных рубок должно прекращаться в лесных насаждениях хвойных и мягколиственных семенного и вегетативного происхождения за один класс возраста до установленного возраста рубки.

В кедровых лесах с классом возраста 40 лет проходные рубки должны вестись до 120-летнего возраста.

При осуществлении всех видов рубок, проводимых в целях ухода за лесными насаждениями, обеспечивается улучшение санитарного состояния лесных насаждений путем рубки усохших, сильно поврежденных и ослабленных деревьев, которые относятся к нежелательным в соответствии с пунктом 22 Правил ухода за лесами. Исключение составляют отдельные деревья или группы деревьев, подлежащие оставлению в качестве вспомогательных для сохранения устойчивости, биоразнообразия и других экологических целей, если они не являются источниками распространения опасной патологии и объектами повышения пожарной опасности, подлежащими обязательному удалению в соответствии с требованиями Правил санитарной безопасности в лесах и Правил пожарной безопасности в лесах.

Лесоводственная целесообразность осуществления рубок, проводимых в целях ухода за лесными насаждениями, устанавливается по следующим признакам: породный состав, полнота и густота древостоя, сомкнутость его полога, соотношение высот деревьев разных пород и категорий, размещение деревьев по площади.

В средневозрастных лесных насаждениях при рубках прореживания и проходных рубках определяющими признаками целесообразности их осуществления являются: полнота древостоя и сомкнутость полога, густота и состав древостоев, размещение деревьев по площади и в пологе леса.

Рубки, проводимые в целях ухода за лесными насаждениями, подразделяются по интенсивности: очень слабая – до 10 %; слабая – 11-20 %; умеренная – 21-30 %, умеренно-высокая – 31-40 %; высокая – 41-50 %; очень высокая – 51-70 %; исключительно высокая – 71-90 % с уходом за целевыми деревьями под пологом (доля деревьев целевых пород в насаждении может быть менее 10 % при достаточном количестве жизнеспособных растений).

Мероприятия по обновлению насаждений (рубка обновления и дополняющие ее мероприятия), осуществляются с содействием естественному лесовосстановлению или с посадкой целевых древесных пород в спелых и перестойных лесных насаждениях, утрачивающих полезные функции, либо в ослабленных, теряющих устойчивость, жизнеспособность приспевающих лесных насаждениях.

Мероприятия по обновлению лесных насаждений, под пологом которых нет или имеется недостаточное для формирования древостоя целевых пород количество молодых деревьев, в которых разреживание не обеспечивает естественное возобновление целевых древесных пород, осуществляются с посадкой растений целевых древесных пород под пологом разреженных до полноты 0,6 и ниже насаждений в срок не более 5 лет после рубки или на площадках и полосах в течение 1-2 лет после вырубки на них деревьев первого яруса. Последующие рубки, проводимые в целях ухода за лесными насаждениями, осуществляются на участке только после того, как на площадках или полосах сформируется сомкнутый молодняк. Подрост и подлесок нежелательных древесных пород, мешающие возобновлению и росту молодых деревьев целевых пород, должны быть вырублены.

В период между приемами рубки обновления должны проводиться: уход за подростом, разреживание или удаление подлеска, а также рубки осветления и рубки прочистки на полосах с удаленным верхним ярусом.

В эксплуатационных лесах рубки переформирования средневозрастных и приспевающих лесных насаждений с первым ярусом мягколиственных или нецелевых на данном участке пород и наличием подпологового жизнеспособного поколения целевых хвойных, твердолиственных и других пород (потенциальные ельники и потенциальные кедровники) осуществляются за 2-3 приема равномерной или чересполосной рубки с учетом состояния подпологового поколения и способности его адаптации при удалении верхнего яруса. Для сохранения недостаточно устойчивых при рубках древостоев на последний прием оставляется большая часть удаляемого древостоя (на 5-10 %) и устойчивые полосы шириной не менее верхней высоты древостоя.

В защитных лесах в целях повышения эффективности выполнения водоохранных, защитных и полезных функций, насаждения с древостоями лиственных пород в верхнем ярусе или их преобладанием, и наличием второго яруса из хвойных деревьев, а также жизнеспособного, перспективного хвойного подроста, переформировываются в целевые, с преобладанием хвойных пород (преимущественно ели) за один-два приема рубки с учетом устойчивости разреживаемого древостоя. При этом общая сомкнутость крон разреживаемого древостоя и освобождаемого из-под полога поколения хвойных не должна быть менее 0,7.

Мероприятия по переформированию одновозрастных смешанных по составу хвойно-лиственных насаждений в разновозрастные (условно и абсолютно разновозрастные с количеством возрастных поколений леса соответственно не менее 3-4) осуществляются за 3-4 приема рубки, проводимые в целях ухода за лесными насаждениями, интенсивностью 25-30 % по запасу с периодом повторения 0,6-1,0 класса возраста. Указанные мероприятий проводятся в приспевающих насаждениях с преобладанием малоценных недолговечных мягколиственных пород, которые вырубаются в первые приемы по мере их старения, при этом хвойные лесные насаждения не подлежат рубке.

Мероприятия по реконструкции лесных насаждений в эксплуатационных лесах должны проводиться с целью замены малопроизводительных и низкокачественных древостоев (низкополнотных, неудовлетворительного состава, низкотоварных) древостоями целевых пород.

В защитных лесах мероприятия по реконструкции лесных насаждений должны проводиться с целью замены лесных насаждений, утрачивающих свои средообразующие, водоохранные, санитарно-гигиенические, оздоровительные и иные полезные функции, на лесные насаждения, обеспечивающие сохранение целевого назначения защитных лесов и выполняемых ими полезных функций.

Мероприятия по реконструкции лесных насаждений не проводятся в лесных насаждениях, произрастающих на склонах крутизной выше 20 градусов, а также в лесах, расположенных в лесотундровых зонах, в нерестоохранных полосах лесов.

Мероприятия по реконструкции лесных насаждений должны осуществляться путем полной (сплошной), частичной, а также неполной вырубки малоценного древостоя за один или несколько приемов с полным или неполным, дополняющим сохраненную часть насаждения, лесовосстановлением.

В эксплуатационных лесах нормативы мероприятий по реконструкции лесных насаждений, в том числе рубок (ширина и площадь лесосек, срок примыкания лесосек) в средневозрастных, приспевающих, спелых и перестойных малоценных лесных насаждениях должны определяться в соответствии с нормативами сплошных рубок лесных насаждений мягколиственных древесных пород, установленных Правилами заготовки древесины.

При проведении мероприятий по реконструкции молодняков площадь лесных участков, на которых проводятся рубки реконструкции, не должна ограничиваться, а лесовосстановительные мероприятия должны быть проведены в течение одного года после рубки реконструкции.

При проведении мероприятий по реконструкции лесных насаждений в защитных лесах должны применяться виды многоприемной, несплошной и неполной реконструкции. В малоценных лесных насаждениях в защитных лесах площадь участков одноприемной реконструкции не должна превышать 5 га, при двух-трехприемной реконструкции – 10 га. При этом, площадь лесосеки не должна быть больше половины реконструируемого участка, расположенного среди других участков земель, занятых лесными насаждениями, при ширине лесосеки не более 100 м и ее протяженности, равной не более одной трети реконструируемого участка.

Площадь лесосеки должна составлять не более 3 га при реконструкции малоценных лесных насаждений на участке, примыкающем к участкам земель, не занятых лесными насаждениями, а также планируемым на ближайшие 5 лет вырубкам, в лесах, расположенных на склонах крутизной свыше 6 градусов.

Проведение каждой последующей рубки реконструкции на соседних участках допускается только после того, как на примыкающих к нему участках произошло лесовосстановление лесными насаждениями ценных пород, соответствующими критериям и требованиям к молоднякам, площади которых подлежат отнесению к землям, занятым лесными насаждениями, установленным Правилами лесовосстановления.

Лесоводственно-лесозащитный уход за лесами включает в себя мероприятия по уходу за лесами, проводимые в целях оздоровления лесных насаждений, повышения их устойчивости к вредителям и болезням, предотвращения ослабления, а также снижения интенсивности распространения патологии, как в пределах лесного участка, так и на соседние лесные участки.

К лесоводственно-лесозащитным мероприятиям по уходу за лесами относятся:

формирование и сохранение рубками, проводимыми в целях ухода за лесными насаждениями, насаждений наиболее устойчивых состава и структуры в конкретных лесорастительных условиях к поражению их вредными организмами и распространению патологии, а также повреждениям неблагоприятными природными факторами (ветровал, снеголом, снеговал, ожеледь);

создание, формирование и поддержание рубками, проводимыми в целях ухода за лесными насаждениями, и другими мероприятиями по уходу за лесами породно-возрастной структуры лесных насаждений, при которой повышается общая противопатологическая устойчивость лесов, снижается вероятность массового поражения их вредными организмами, уменьшается или предотвращается возможность неограниченного распространения патологии по массивам лесных насаждений одинакового породного состава, возраста и структуры;

регулярное оздоровление лесных насаждений, улучшение их санитарного состояния на протяжении всего цикла развития лесного насаждения рубками, проводимыми в целях ухода за лесными насаждениями и другими мероприятиями по уходу за лесами, в том числе осуществляемыми в целях предупреждения распространения вредных организмов;

уборка неликвидной древесины.

Планирование и проведение мероприятий по уборке неликвидной древесины, осуществляется органами государственной власти, органами местного самоуправления и лицами, использующими леса, на предоставленных в постоянное (бессрочное пользование, аренду лесных участках, в соответствии с проектом освоения лесов и на основании актов лесопатологического обследования, подтверждающего санитарное и лесопатологическое состояние лесного участка.

В Илимском лесничестве лесоводственно-лесозащитный уход заключается в одновременной вырубке при проведении всех видов рубок ухода за лесами деревьев неудовлетворительного состояния (сухостойных, буреломных, снеголомных, отмирающих, пораженных грибными и иными заболеваниями и вредителями, сильно поврежденных животными), а также аварийных деревьев.

Критериями отбора деревьев для проведения лесоводственно-лесозащитного ухода за лесами являются категории состояния деревьев (Таблица Б4), определяемые по их внешним признакам (приложении № 1 Правил санитарной безопасности в лесах, утвержденных постановлением Правительства Российской Федерации от 20.05.2017 № 607).

Таблица Б4

Категории состояния деревьев и внешние признаки деревьев

Категории состояния деревьев	Внешние признаки деревьев	
	хвойные	лиственные
4 - усыхающие	крона сильно ажурная; хвоя серая, желтоватая или желто-зеленая; прирост очень слабый или отсутствует; усыхание более 2/3 ветвей	крона сильно ажурная; листва мелкая, редкая, светло-зеленая или желтоватая; прирост очень слабый или отсутствует; усыхание более 2/3 ветвей
5 - свежий сухостой	хвоя серая, желтая или красно-бурая; кора частично опала	листва увяла или отсутствует; ветви низших порядков сохранились, кора частично опала
5а - свежий ветровал	хвоя зеленая, серая, желтая или красно-бурая; кора обычно живая, ствол повален или наклонен с обрывом более 1/3 корней	листва зеленая, увяла, либо не сформировалась; кора обычно живая, ствол повален или наклонен с обрывом более 1/3 корней
5б - свежий бурелом	хвоя зеленая, серая, желтая или красно-бурая; кора ниже слома обычно живая, ствол сломлен ниже 1/3 протяженности кроны	листва зеленая, увяла, либо не сформировалась; кора ниже слома обычно живая, ствол сломлен ниже 1/3 протяженности кроны
6 - старый сухостой	живая хвоя (листва) отсутствует; кора и мелкие веточки осыпались частично или полностью; стволовые вредители вылетели; в стволе мицелий дереворазрушающих грибов, снаружи плодовые тела трутовиков	
6а - старый ветровал	живая хвоя (листва) отсутствует; кора и мелкие веточки осыпались частично или полностью; ствол повален или наклонен с обрывом более 1/3 корней; стволовые вредители вылетели	
6б - старый бурелом	живая хвоя (листва) отсутствует; кора и мелкие веточки осыпались частично или полностью; ствол сломлен ниже 1/3 протяженности кроны; стволовые вредители выше места слома вылетели; ниже места слома могут присутствовать: живая кора, водяные побеги, вторичная крона, свежие поселения стволовых вредителей	
7 - аварийные деревья	деревья со структурными изъянами (наличие дупел, гнилей, обрыв корней, опасный наклон), способными привести к падению всего дерева или его части и причинению ущерба населению или государственному имуществу и имуществу граждан	

Для осуществления рубок, проводимых в целях ухода за лесными насаждениями, за исключением рубок осветления и рубок прочистки, проводится отвод лесосеки в соответствии с Правилами заготовки древесины и Видами лесосечных работ.

При отводе лесосеки для проведения ухода за лесами, на назначенных в рубку деревьях диаметром 8 см и более на высоте 1,3 м делается отметка (краска, яркая лента, затески).

Запас вырубаемой древесины должен определяться на основании сплошного перечета назначенных в рубку деревьев.

Рубки, проводимые в целях ухода за лесными насаждениями, без предварительного отбора и отметки вырубаемых деревьев осуществляются специально обученными машинистами лесозаготовительных машин и вальщиками леса.

В лиственных лесных насаждениях отвод лесосек должен производиться в течение вегетационного периода, а в хвойных – в течение всего года.

При проведении рубок без предварительного отбора и отметки вырубаемых деревьев отвод лесосек производится в течение всего года.

Технология проведения ухода за лесами должна обеспечивать проведение работ с минимальным повреждением деревьев, оставляемых для выращивания.

Не допускается повреждение деревьев более чем:

2 % от количества деревьев, оставляемых на выращивание, при проведении рубок осветления и рубок прочистки;

3 % от количества деревьев, оставляемых на выращивание, при проведении рубок прореживания, проходных рубок, рубок обновления и переформирования лесных насаждений.

В защитных лесах при уходе за лесами поврежденные деревья не должны составлять более 2 % от количества деревьев, оставляемых на выращивание.

К поврежденным деревьям относятся: деревья с обломом вершины; сломом ствола; с наклоном на 10 градусов и более; повреждением кроны на одну треть и более ее поверхности; обдиром коры на стволе, составляющим 10 % и более окружности ствола; с обдиром и обрывом скелетных корней.

При проведении ухода за лесами должно обеспечиваться сохранение подроста лесных насаждений целевых пород на площадях, не занятых погрузочными пунктами, трассами магистральных и пасечных волоков, дорогами, производственными и бытовыми площадками, в соответствии с Правилами лесовосстановления.

Рубки, проводимые в целях ухода за лесными насаждениями, в средневозрастных, приспевающих, спелых и перестойных насаждениях осуществляются в соответствии с Правилами заготовки древесины и Видами лесосечных работ.

Технология проведения рубок ухода за лесами (прореживаний, проходных рубок, прочих лесохозяйственных рубок) отражена в нормативно-технологических картах № 3, № 4, № 6 (приложение № 2).

Особенности ухода за лесами в Среднеангарском таежном лесном районе**.**

В Среднеангарском таежном лесном районе на участках, переданных в аренду или в постоянное (бессрочное) пользование, арендатор имеет право выбора при подготовке проекта освоения лесов между применением нормативов рубок, проводимых в целях ухода за лесными насаждениями, приведенных в Приложении 2 и нормативов, приведенных в Приложениях 3-6 к Правилам ухода за лесами, утвержденных приказом Минприроды России от 22.11.2017 № 626 (далее – Правил ухода за лесами)

Выбор производится в целом для лесного участка, переданного в аренду или в постоянное (бессрочное) пользование и указывается в проекте освоения лесов.

При выборе арендатором применения нормативов, приведенных в Приложении 2 пункты 107-118 Правил ухода за лесами не применяются.

В Среднеангарском таежном лесном районе на территориях, переданных в аренду или в постоянное (бессрочное) пользование, назначение лесных насаждений для осуществления рубок, проводимых в целях ухода за лесными насаждениями, включая определение предела допустимого изреживания, должно осуществляться арендатором и указываться в проекте освоения лесов в соответствии с лесохозяйственным регламентом лесничества (лесопарка).

На незакрепленной территории в Среднеангарском таежном лесном районе проведение мероприятий по уходу за лесами будет осуществляться по материалам натурных обследований (до проведения лесоустройства) в пределах расчетной лесосеки по лесничеству.

Проведение проходных рубок лесных насаждений должно прекращаться в хвойных и твердолиственных семенных лесных насаждениях за 20 лет до установленного возраста рубки лесных насаждений, а в мягколиственных и твердолиственных порослевых лесных насаждениях – за 10 лет до установленного возраста рубки лесных насаждений.

Нормативы для рубок прореживания и проходных рубок, включая предел допустимого изреживания, приведены в Приложении 4 к Правилам ухода за лесами.

Порядок применения нормативов для рубок прореживания и проходных рубок, рубок обновления и переформирования приведен в Приложении 5 к Правилам ухода за лесами.

Допускается назначение лесных насаждений для проведения рубок, проводимых в целях ухода за лесными насаждениями, при полноте ниже указанной в пунктах 28 и 29 Правил ухода за лесами, если вырубаемый запас при приеме рубки превышает 40 куб. м на 1 га.

Рубки обновления и переформирования проводятся в защитных и эксплуатационных лесах в средневозрастных, приспевающих и спелых лесных насаждениях, указанных в Приложении 6, согласно нормативам, указанным в Приложении 4 к Правилам ухода за лесами.

При отводе лесосек для осуществления рубок, проводимых в целях ухода за лесными насаждениями (кроме рубок осветления и рубок прочистки), деревья, которые сохраняются на выращивание, должны быть отмечены яркой лентой, краской, затеской на высоте 1,3 м.

При осуществлении рубок, проводимых в целях ухода за лесными насаждениями специально обученными машинистами лесозаготовительных машин и вальщиками леса, предварительный отбор и отметка деревьев, которые подлежат оставлению, не требуются.

При проведении рубок без предварительного отбора и отметки оставляемых деревьев отвод лесосек производится в течение всего года.

Запас вырубаемой древесины определяется на основании Приложения 5 к Правилам ухода за лесами.

Общая площадь технологических коридоров, прорубаемых при рубках прореживания и проходных рубках, не должна превышать 20 % площади лесосеки.

При осуществлении всех видов рубок, проводимых в целях ухода за лесными насаждениями, допускается движение специализированной многооперационной техники внутри пасек.-

При осуществлении рубок, проводимых в целях ухода за лесными насаждениями, не допускается повреждение деревьев, оставляемых для выращивания, более чем:

2 % от количества оставляемых деревьев – при проведении рубок осветления, рубок прочистки и рубке единичных деревьев;

5 % от количества оставляемых деревьев – при проведении рубок прореживания, проходных рубок, рубок обновления и переформирования.

В защитных лесах при всех видах рубок, проводимых в целях ухода за лесными насаждениями, количество поврежденных деревьев не должно превышать 2 % от количества оставляемых на выращивание деревьев.

В защитных лесах при всех видах рубок, проводимых в целях ухода за лесными насаждениями, сохранность подроста в пасеках должна составлять не менее 75 %. В эксплуатационных лесах необходимость сохранения подроста определяется при отводе лесосек.

Оценка качества и эффективности проведения рубок прореживания, проходных рубок, рубок обновления и переформирования должна проводиться по соответствию абсолютной полноты древостоя после рубки нормативным значениям, указанным в Приложении 4 к Правилам ухода за лесами. При этом величины средних диаметров целевых пород древостоя после рубки должны быть не ниже величин средних диаметров целевых пород древостоя до рубки.

Методы лесовосстановления

При проведении рубок лесных насаждений полежит сохранению жизнеспособный подрост главных (целевых) пород (сосны, кедра, лиственницы, ели, пихты и других) в соответствующих им лесорастительных условиях.

Осуществление сплошных рубок на лесных участках, предоставленных для заготовки древесины, допускается только при условии воспроизводства лесов на указанных лесных участках (часть 5 статьи 17 Лесного кодекса Российской Федерации).

Меры по сохранению подроста лесных насаждений ценных лесных древесных пород осуществляются одновременно с проведением рубок лесных насаждений. Рубка в таких случаях проводится преимущественно в зимнее время по снежному покрову с применением технологий, позволяющих обеспечить сохранение от уничтожения и повреждения подроста и молодняка ценных лесных древесных пород в количестве, определенном при отводе лесосек. После проведения рубок проводится уход за сохраненным подростом и молодняком лесных древесных пород путем их освобождения от завалов порубочными остатками, вырубки сломанных и поврежденных экземпляров.

Сохранению подлежит жизнеспособный подрост и молодняк главных лесных древесных пород в соответствующих им природно-климатических условиях.

Для защиты подроста главных лесных древесных пород от неблагоприятных факторов среды на вырубках, более успешного роста и формирования лесных насаждений нужного состава полностью или частично сохраняется подрост сопутствующих лесных древесных пород и кустарниковые породы.

Подрост кедра подлежит учёту и сохранению как главная лесная древесная порода при всех способах рубок, независимо от количества и характера его размещения по площади лесосеки и состава лесного насаждения до рубки.

Жизнеспособные подрост и молодняк лесных насаждений хвойных пород характеризуются следующими признаками: густая хвоя, зеленая или темно-зеленая окраска хвои, заметно выраженная мутовчатость, островершинная или конусообразная симметричная густая или средней густоты крона протяженностью не менее 1/3 высоты ствола в группах и 1/2 высоты ствола – при одиночном размещении, прирост по высоте за последние 3–5 лет не утрачен, прирост вершинного побега не менее прироста боковых ветвей верхней половины кроны, прямые неповрежденные стволики, гладкая или мелкочешуйчатая кора без лишайников.

Растущий на валежной древесине подрост и молодняк лесных насаждений хвойных пород относится по указанным признакам к жизнеспособному в том случае, если валежная древесина разложилась, а корниподроста проникли в минеральную часть почвы.

В сосняках, произрастающих на супесчаных почвах, подрост еловых лесных насаждений сохраняется при условии, если еловое насаждение не будет снижать качества и продуктивности древостоя. При восстановлении сосновых и еловых лесных насаждений подрост в необходимых случаях сохраняется на вырубке для защиты почвы и формирования, устойчивых и высокопроизводительных сосново-еловых лесных насаждений.

Пораженный вредными организмами, слаборазвитый и поврежденный при рубке леса подрост по окончании лесосечных работ должен быть срублен.

При проведении сплошных рубок спелых, перестойных лесных насаждений с предварительным лесовосстановлением должно обеспечиваться сохранение подроста лесных насаждений целевых пород на площадях, не занятых погрузочными пунктами, трассами магистральных и пасечных волоков, дорогами, производственными и бытовыми площадками, в соответствии с Правилами лесовосстановления, утвержденными приказом Минприроды России от 29 июня 2016 г. № 375.

При проведении выборочных рубок спелых, перестойных лесных насаждений должно обеспечиваться сохранение подроста лесных насаждений целевых пород на площадях, не занятых погрузочными пунктами, трассами магистральных и пасечных волоков, дорогами, производственными и бытовыми площадками, в количестве не менее 70 процентов (для горных лесов - 60 процентов).

На лесосеках, на которых осуществляются сплошные рубки спелых и перестойных лесных насаждений при содействии естественному восстановлению лесов, сохраняются выделенные при отводе лесосек источники обсеменения, к которым относятся единичные семенники, семенные группы, куртины, полосы, а также стены леса, если в них есть семенные деревья. Источники обсеменения должны размещаться по площади лесосеки равномерно.

Количество оставляемых единичных семенников должно быть не менее 20 штук на гектаре.

Семенные группы и куртины оставляют, в первую очередь, за счет участков средневозрастных и приспевающих древостоев главных пород с небольшой примесью лиственных, расположенных на возвышенных участках лесосеки.

Семенные куртины и полосы оставляют за счет участков древостоев пород, слабоустойчивых к ветровалу (ель, пихта), расположенных на участках с влажными слабодренированными почвами. Ширина семенных куртин и полос для сохранения их устойчивости должна составлять не менее 30 м.

Расстояние между группами семенников, семенными полосами и куртинами должно составлять не более 100 м.

В лиственных лесах в качестве источников обсеменения оставляются имеющиеся в составе хвойные породы.

При отборе и учете семенников для их отграничения у выбранных деревьев вокруг ствола на высоте 1,3 м производится соскабливание поверхностного слоя коры или отметка иным способом (яркая лента, скотч, краска).

Отграничение семенных групп, куртин и полос производится с помощью отметки (яркая лента, скотч, краска, затески) граничных деревьев, не входящих в лесосеку.

В защитных лесах после проведения сплошных рубок лесных насаждений, утрачивающих свои средообразующие, водоохранные, санитарно-гигиенические, оздоровительные и иные полезные функции (перестойные и спелые осинники, тополевники и другие лесные насаждения вегетативного происхождения многократных генераций, а также погибшие насаждения, требующие по своему состоянию назначения сплошной санитарной рубки), проводится искусственное возобновление лесов путем закладки лесных культур хозяйственно ценных пород в течение двух лет после рубки.

На лесных участках, предоставленных в аренду для заготовки древесины, лесовосстановление осуществляется арендаторами этих лесных участков. Невыполнение арендаторами требований лесохозяйственного регламента и проекта освоения лесов, Правил заготовки древесины в части воспроизводства лесов является основанием для прекращения пользования лесными участками.

Способы и методы лесовосстановления не покрытых лесом земель изложены в разделе требования к воспроизводству лесов (нормативы, параметры, сроки проведения мероприятий по лесовосстановлению, лесоразведению, уходу за лесами).

Сроки использования лесов для заготовки древесины и другие сведения

Заготовка древесины осуществляется в пределах расчетной лесосеки на принципах обеспечения многоцелевого, рационального, непрерывного, неистощительного использования лесов для удовлетворения потребностей общества в лесах и лесных ресурсах.

Заготовка древесины представляет собой предпринимательскую деятельность, связанную с рубкой лесных насаждений, а также с вывозом из леса древесины (часть 1 статьи 29 Лесного кодекса Российской Федерации).

Граждане, юридические лица осуществляют заготовку древесины на основании договоров аренды лесных участков (часть 8 статьи 29 Лесного кодекса Российской Федерации).

Договор аренды лесного участка, находящегося в государственной или муниципальной собственности, заключается на срок от десяти до сорока девяти лет.

В случае, если федеральными законами допускается осуществление заготовки древесины федеральными государственными учреждениями, лесные участки, находящиеся в государственной собственности, могут предоставляться этим учреждениям для указанной цели в постоянное (бессрочное) пользование (часть 1 статьи 29.1 Лесного кодекса Российской Федерации).

В исключительных случаях, предусмотренных законами субъектов Российской Федерации, допускается осуществление заготовки древесины для обеспечения государственных нужд или муниципальных нужд на основании договоров купли-продажи лесных насаждений (часть 2 статьи 29.1 Лесного кодекса Российской Федерации).

При осуществлении мероприятий, предусмотренных статьей 19 Лесного кодекса Российской Федерации, заготовка соответствующей древесины осуществляется на основании договора купли-продажи лесных насаждений или указанного в части 5 статьи 19 Лесного кодекса Российской Федерации контракта (часть 3 статьи 29.1 Лесного кодекса Российской Федерации).

В лесничествах, лесопарках, расположенных на землях лесного фонда, допускается осуществление заготовки древесины юридическими лицами и индивидуальными предпринимателями, относящимися в соответствии с Федеральным законом от 24 июля 2007 г. № 209-ФЗ «О развитии малого и среднего предпринимательства в Российской Федерации» к субъектам малого и среднего предпринимательства, на основании договоров купли-продажи лесных насаждений (часть 4 статьи 29.1 Лесного кодекса Российской Федерации).

Заготовка древесины осуществляется в соответствии с Правилами, лесным планом субъекта Российской Федерации, лесохозяйственным регламентом лесничества, лесопарка, а также проектом освоения лесов и лесной декларацией (за исключением случаев заготовки древесины на основании договора купли-продажи лесных насаждений или указанного в части 5 статьи 19 Лесного кодекса Российской Федерации контракта).

Граждане вправе заготавливать древесину для целей отопления, возведения строений и иных собственных нужд (часть 1 статьи 30 Лесного кодекса Российской Федерации).

В местах традиционного проживания и хозяйственной деятельности лиц, относящихся к коренным малочисленным народам Севера, Сибири и Дальнего Востока Российской Федерации и ведущих традиционный образ жизни, эти лица имеют право бесплатно осуществлять заготовку древесины для собственных нужд, исходя из установленных нормативов, установленных законами субъектов Российской Федерации (часть 2 статьи 30 Лесного кодекса Российской Федерации).

Граждане осуществляют заготовку древесины для собственных нужд на основании договоров купли-продажи лесных насаждений (часть 4 статьи 30 Лесного кодекса Российской Федерации).

Порядок и нормативы заготовки гражданами древесины для собственных нужд устанавливаются законами субъектов Российской Федерации, а порядок и нормативы заготовки гражданами древесины для собственных нужд, осуществляемой на землях особо охраняемых природных территорий федерального значения, - федеральным органом исполнительной власти, в ведении которого находятся особо охраняемые природные территории (часть 5 статьи 30 Лесного кодекса Российской Федерации.

Граждане, юридические лица в целях заготовки древесины вправе осуществлять строительство лесных дорог, лесных складов, других строений и сооружений за исключением случаев, предусмотренных частями 2 - 4 статьи 29.1 и частью 3 статьи 30 Лесного кодекса Российской Федерации.

Без проведения торгов договоры аренды лесных участков, находящихся в государственной или муниципальной собственности, заключаются в случае реализации приоритетных инвестиционных проектов в области освоения лесов в целях заготовки древесины и в случае заготовки древесины на лесных участках, предоставленных юридическим лицам или индивидуальным предпринимателям в соответствии со статьями 43 - 46 Лесного кодекса Российской Федерации (часть 3 статьи 74 Лесного кодекса Российской Федерации.

Постановлением Правительства Российской Федерации от 23.02.2018 г. № 190 утверждено Положение о подготовке и утверждении перечня приоритетных инвестиционных проектов в области освоения лесов, определяющее порядок подготовки и утверждения перечня инвестиционных проектов.

К инвестиционным проектам относятся инвестиционные проекты по:

модернизации объектов лесоперерабатывающей инфраструктуры, включая переработку древесных отходов, в том числе в биоэнергетических целях, с минимальным объемом капитальных вложений не менее 500 млн. рублей;

созданию объектов лесной инфраструктуры и лесоперерабатывающей инфраструктуры, включая переработку древесных отходов, в том числе в биоэнергетических целях (при этом объем капитальных вложений, направленных на создание объектов лесной инфраструктуры, не должен превышать 20 процентов общего объема капитальных вложений), с минимальным объемом капитальных вложений не менее 750 млн. рублей.

Допускается объединение в один инвестиционный проект нескольких инвестиционных проектов, выполняемых одной организацией, реализующей инвестиционный проект (далее - инвестор), на территории одного или нескольких субъектов Российской Федерации.

Основанием для включения инвестиционного проекта в перечень инвестиционных проектов является решение Министерства промышленности и торговли Российской Федерации, принятое на основании решения заинтересованного органа об утверждении заявки инвестора на реализацию инвестиционного проекта (далее - заявка). Заинтересованными органами в отношении инвестиционных проектов, реализуемых:

на лесных участках, находящихся в собственности субъектов Российской Федерации или муниципальных образований, являются органы государственной власти субъектов Российской Федерации или органы местного самоуправления соответственно;

на лесных участках в границах земель лесного фонда, осуществление полномочий по предоставлению в аренду которых, а также полномочий по организации и проведению соответствующих торгов передано Российской Федерацией органам государственной власти субъектов Российской Федерации в соответствии с частью 1 статьи 83 Лесного кодекса Российской Федерации, являются органы государственной власти субъектов Российской Федерации;

на лесных участках в границах земель лесного фонда, осуществление полномочий по предоставлению в аренду которых, а также полномочий по организации и проведению соответствующих торгов не передано Российской Федерацией органам государственной власти субъектов Российской Федерации в соответствии с частью 2 статьи 83 Лесного кодекса Российской Федерации, а также на лесных участках в границах земель лесного фонда на территориях субъектов Российской Федерации, по которым принято решение об изъятии переданных Российской Федерацией в соответствии с частью 1 статьи 83 Лесного кодекса Российской Федерации полномочий у органа государственной власти субъекта Российской Федерации в установленном порядке, является Федеральное агентство лесного хозяйства.

Решение Министерства промышленности и торговли Российской Федерации о включении инвестиционного проекта в перечень инвестиционных проектов и перечень инвестиционных проектов размещаются на официальном сайте Министерства промышленности и торговли Российской Федерации в информационно-телекоммуникационной сети «Интернет».

После утверждения заинтересованным органом заявки и до принятия Министерством промышленности и торговли Российской Федерации решения о включении инвестиционного проекта в перечень инвестиционных проектов передача третьим лицам в аренду лесных участков, предусмотренных для реализации инвестиционных проектов, а также продажа третьим лицам лесных насаждений на указанных участках не допускаются.

Заготовка древесины осуществляется в пределах расчетной лесосеки лесничества, лесопарка по видам целевого назначения лесов, хозяйствам и преобладающим породам.

Лица, использующие леса для заготовки древесины на основании договора аренды лесного участка или права постоянного (бессрочного) пользования лесным участком, используют дополнительный объем древесины в текущем году за счет недоиспользованного установленного объема изъятия древесины по лесному участку за предыдущие три года при условии полного использования установленного на текущий год объема изъятия древесины по договору аренды или проекту освоения лесов (при предоставлении лесного участка на праве постоянного (бессрочного) пользования).

Недоиспользованный объем древесины определяется как разница между установленным допустимым объемом изъятия древесины по договору аренды лесного участка или по проекту освоения лесов и объемом фактически заготовленной древесины за соответствующий год.

При этом суммарный объем заготовки древесины в лесничестве, лесопарке не должен превышать расчетную лесосеку, установленную для соответствующего лесничества, лесопарка.

Объем древесины, заготовленной при ликвидации чрезвычайных ситуаций в лесах, возникших вследствие лесных пожаров, и последствий этих чрезвычайных ситуаций, а также при ликвидации очагов вредных организмов в расчетную лесосеку не включается (часть 5 статьи 53.7 и часть 3 статьи 60.8 Лесного кодекса Российской Федерации).

Рубка лесных насаждений, трелевка, частичная переработка, хранение, вывоз заготовленной древесины осуществляются лицом, использующим лесной участок в целях заготовки древесины, в течение 12 месяцев с даты начала декларируемого периода согласно лесной декларации. В случае заготовки древесины на основании договора купли-продажи лесных насаждений или контракта, указанного в части 5 статьи 19 Лесного кодекса Российской Федерации, рубка лесных насаждений, трелевка, частичная переработка, хранение, вывоз осуществляются в течение срока, установленного договором или контрактом соответственно.

Увеличение сроков рубки лесных насаждений, трелевки, частичной переработки, хранения, вывоза древесины, указанных в настоящем пункте, допускаются в случае возникновения неблагоприятных погодных условий, исключающих своевременное исполнение данных требований.

Срок рубки лесных насаждений, трелевки, частичной переработки, хранения, вывоза древесины может быть увеличен не более чем на 12 месяцев уполномоченным органом по письменному заявлению лица, использующего леса.

Разрешение на изменение сроков рубки лесных насаждений, трелевки, частичной переработки, хранения, вывоза древесины выдается в письменном виде с указанием местонахождения лесосеки (участковое лесничество, номер лесного квартала, номер лесотаксационного выдела, номер лесосеки), площади лесосеки, объема древесины и вновь установленного (продленного) срока (даты) рубки лесных насаждений, трелевки, частичной переработки, хранения, вывозки древесины.

При выполнении лесосечных работ должны соблюдаться условия договора аренды лесного участка, договора-купли-продажи лесных насаждений, контракта, указанного в части 5 статьи 19 Лесного кодекса Российской Федерации, права постоянного (бессрочного) пользования, проекта освоения лесов, лесной декларации, технологической карты лесосечных работ, требования лесного законодательства, нормативных правовых актов, регулирующих лесные отношения.

Очистка мест рубок от порубочных остатков проводится одновременно с рубкой лесных насаждений и трелевкой древесины. После проведения указанных работ допускается доочистка лесосек.

Очистка мест рубок осуществляется следующими способами:

укладкой порубочных остатков на волоки с целью их укрепления и предохранения почвы от сильного уплотнения и повреждения при трелевке;

сбором порубочных остатков в кучи и валы с последующим сжиганием их в пожаробезопасный период;

сбором порубочных остатков в кучи и валы с оставлением их на месте для перегнивания и для подкормки диких животных в зимний период;

разбрасыванием измельченных порубочных остатков в целях улучшения лесорастительных условий;

укладкой и оставлением на перегнивание на месте рубки;

вывозом порубочных остатков в места их дальнейшей переработки.

Указанные способы очистки мест рубок при необходимости могут применяться комбинированно.

Очистка лесосек сплошных рубок с последующим искусственным лесовосстановлением должна производиться способами, обеспечивающими создание условий для проведения всего комплекса лесовосстановительных работ (подготовка участка и обработка почвы, посадка или посев лесных культур, агротехнические уходы), а также ухода за молодняками.

Очистка лесосек сплошных рубок с наличием подроста ценных пород осуществляется способами, обеспечивающими его сохранность. В весенний, летний и осенний периоды в большинстве случаев порубочные остатки целесообразно укладывать на волоках, а оставшиеся окучивать в местах, где нет подроста. В зимний период, кроме того, возможно сжигание порубочных остатков небольшими кучами в местах без подроста.

Сжигание порубочных остатков сплошным палом не допускается.

При трелевке деревьев с кронами сжигание порубочных остатков должно производиться по мере их накопления на специально подготовленных площадках.

В горных условиях в целях предотвращения эрозионных процессов порубочные остатки укладываются на трелевочные волоки, а также в валы, располагаемые по горизонталям склонов с расстоянием между ними 8 - 10 метров.

Очистка лесосек от порубочных остатков осуществляется с соблюдением требований Правил пожарной безопасности в лесах.

Обязательному сжиганию подлежат порубочные остатки при проведении санитарных рубок в очагах вредных организмов, в которых они могут оказаться источником распространения инфекции или средой для ее сохранения и заселения вторичными вредными организмами, если порубочные остатки не вывозятся в места их дальнейшей переработки.

После завершения работ по заготовке древесины проводится осмотр лесосек, на которых закончена рубка лесных насаждений (далее осмотр лесосек).

Осмотр лесосек, расположенных на землях, находящихся в федеральной собственности, собственности субъектов Российской Федерации, муниципальной собственности, осуществляется соответственно органами государственной власти, органами местного самоуправления в пределах их полномочий, определенных в соответствии со статьями 81 - 84 Лесного кодекса Российской Федерации (далее - лица, осуществляющие осмотр лесосек).

Осмотр лесосек проводится в целях проверки соблюдения условий договора аренды лесного участка, права постоянного (бессрочного пользования), договора купли-продажи лесных насаждений, контракта, указанного в части 5 статьи 19 Лесного кодекса Российской Федерации, проекта освоения лесов, лесной декларации, технологической карты лесосечных работ, требований лесного законодательства, нормативных правовых актов, регулирующих лесные отношения, после завершения лесосечных работ.

В случае заготовки древесины на основании договора аренды лесного участка, права постоянного (бессрочного) пользования осмотр лесосек осуществляется в бесснежный период, но не позднее 6 месяцев со дня окончания выполнения лесосечных работ.

В случае заготовки древесины на основании договора купли-продажи лесных насаждений, контракта, указанного в части 5 статьи 19 Лесного кодекса Российской Федерации, осмотр лесосек осуществляется в бесснежный период, но не позднее 2 месяцев со дня окончания выполнения лесосечных работ.

Лицо, осуществляющее лесосечные работы, при осмотре лесосек представляет копии технологических карт лесосечных работ.

При проведении осмотра лесосек могут использоваться данные дистанционных мониторингов лесов и государственной инвентаризации лесов.

При осмотре лесосек, на которых осуществлены рубки ухода за лесами, дается оценка их качества (своевременность проведения этих рубок, интенсивность, правильность назначения деревьев в рубку) в соответствии с Правилами ухода за лесами, утвержденными приказом МПР России от 16 июля 2007 г. № 185 (зарегистрирован Министерством юстиции Российской Федерации 29 августа 2007 г. № 10069).

При осмотре лесосек устанавливается объем заготовленной древесины в случае заготовки древесины гражданами для собственных нужд, а также в случае расхождения объема фактически заготовленной древесины и объема, указанного в лесной декларации, договоре купли-продажи лесных насаждений, указанного в части 5 статьи 19 Лесного кодекса Российской Федерации контракта, в соответствии с Правилами учета древесины, утвержденными постановлением Правительства Российской Федерации от 26 декабря 2014 г. № 1525 (Собрание законодательства Российской Федерации, 2015, N 1, ст. 306).

По результатам осмотра лесосеки составляется акт осмотра лесосеки в соответствии с формой согласно приложению 3 к приказу Минприроды России от 27.06.2016 № 367 «Об утверждении Видов лесосечных работ, порядка и последовательности их проведения, Формы технологической карты лесосечных работ, Формы акта осмотра лесосеки и Порядка осмотра лесосеки» в двух экземплярах.

2. Нормативы, параметры и сроки разрешенного использования лесов для заготовки живицы

Заготовка живицы регламентируется ст. 31 ЛК РФ и приказом Рослесхоза от 24.01.2012 № 23 «Об утверждении правил заготовки живицы».

Фонд подсочки древостоев

Сырьевую базу подсочки составляют спелые и перестойные сосновые насаждения I–IV классов бонитета в эксплуатационных лесах, предназначенные для заготовки древесины – таблица 11. Подсочка еловых, лиственничных и пихтовых насаждений не проектируется.

Таблица 11
Фонд подсочки древостоев
площадь, тыс. га

№ п/п	Показатели	Подсочка		
		целевое назначение лесов		
		защитные леса	эксплуатационные леса	итого
1	2	3	4	5
1.	Всего спелых и перестойных насаждений, пригодных для подсочки:		178	178
1.1.	Из них:			
	не вовлечены в подсочку		178	178
	нерентабельны для подсочки		-	-
2.	Ежегодный объем подсочки		38	38

Пригодными для подсочки являются здоровые, без значительных повреждений деревья сосны диаметром 20 см и выше. Здоровые стволы диаметром от 16 до 20 см могут отводиться в подсочку не ранее чем за 2 года до рубки.

Не допускается проведение подсочки:

лесных насаждений в очагах вредных организмов до их ликвидации;

лесных насаждений, поврежденных и ослабленных вследствие воздействия лесных пожаров, вредных организмов и других негативных факторов;

лесных насаждений в лесах, где в соответствии с законодательством Российской Федерации не допускается проведение сплошных или выборочных рубок спелых и перестойных лесных насаждений в целях заготовки древесины;

лесных насаждений, расположенных на постоянных лесосеменных участках, лесосеменных плантациях, генетических резерватах, а также плюсовых деревьев, семенников, семенных куртин и полос.

В подсочку могут передаваться:

лесные насаждения с долей участия сосны в составе древостоя менее 40 процентов от общего запаса древесины лесного насаждения;

сосновые насаждения IV класса бонитета на заболоченных почвах и V класса бонитета;

сосновые редины;

сосновые семенники, семенные полосы и куртины, выполнившие свое назначение;

деревья сосны, назначенные в выборочную рубку;

сосновые насаждения, занимающие площадь до 2 - 3 га.

При недостатке спелых и перестойных сосновых насаждений для обеспечения 10 - 15-летнего срока проведения подсочки допускается проведение подсочки приспевающих древостоев, которые к сроку окончания проведения подсочки достигнут возраста рубки, и предназначаются для рубки.

Виды подсочки

Параметры подсочки (пауза вздымки, шаг и глубина подновки, глубина желобка) в зависимости от вида подсочки, стимулятора указаны в таблице Б5.

Таблица Б5
Предельно допустимые значения паузы вздымки, шага подновки, глубины подновки и желобка на стволах деревьев сосны

Вид подсочки, стимулятор	Категория подсочки	Пауза вздымки (период времени между нанесением подновки на одной и той же карре), не менее, сутки	Шаг подновки (расстояние по вертикали между верхними или нижними гранями смежных подновок), не более, мм	Глубина подновки (размер подновки по радиусу ствола, определяемого толщиной срезанного слоя древесины), не более, мм	Глубина желобка (вертикального среза на карре для стока живицы в специальное приспособление – приемник для сбора живицы), не более, мм
Обычная подсочка	I II-III	2 3	15 15	6 4	8 6
Подсочка со стимуляторами выхода живицы групп А и Б	I II-III	3 4	20	4 4	6 6

При проведении подсочки в сосновых насаждениях разрешается использовать стимуляторы выхода живицы, указанные в приложении № 3 к «Правилам заготовки живицы».

В течение одного сезона проведения подсочки не разрешается применять на одних и тех же деревьях различные стимуляторы выхода живицы.

Все стимуляторы выхода живицы применяются в виде водных растворов активных веществ и их смесей разной концентрации.

Стимуляторы выхода живицы должны применяться в строгом соответствии с инструкциями по их применению.

Количество карр на дереве и ширина межкарровых ремней в зависимости от диаметра деревьев

Не допускается уменьшение установленной общей ширины межкарровых ремней или увеличение ширины карр по отношению к параметрам, указанным в таблице Б6.

Таблица Б6
Количество карр на дереве и ширина межкарровых ремней в зависимости от диаметра деревьев

Диаметр ствола дерева в коре на высоте 1,3 м, в см	Категория проведения подсочки					
	1 категория		2 категория		3 категория	
	количество карр на стволе дерева, шт.	общая ширина межкарровых ремней, см	количество карр на стволе дерева, шт.	общая ширина межкарровых ремней, см	количество карр на стволе дерева, шт.	общая ширина межкарровых ремней, см
20	1	20	1	30	-	-
24	1 - 2	20	1 - 2	30	-	-
28	1 - 2	20	1 - 2	30	1	28
32	1 - 2	20	1 - 2	32	1	32
36	1 - 2	20	1 - 2	36	1	36
40	1 - 2	24	1 - 2	40	1	40
44	2	24	2	44	1	44
48	2	24	2	48	1	48
52	2	30	2	52	1	52
56	2	30	2	56	1	56
60	2	30	2	60	1	60
Более 60	2 – 3	40	2 – 3	равна диаметру ствола дерева	2	равна 1/2 диаметра ствола дерева

В последний год перед рубкой сосновых насаждений допускается проведение подсочки с оставлением одного межкаррового ремня шириной не менее 10 см. Карры располагаются равномерно по окружности ствола дерева. Если разместить карры равномерно невозможно, минимальная ширина межкаррового ремня должна быть не менее 10 см. Межкарровые ремни должны закладываться только на здоровой части ствола дерева.

Сосновые лесные насаждения, назначенные в выборочные рубки, передаются в подсочку за 5 лет до первого приема рубки. Продолжительность проведения подсочки сосновых насаждений зависит от продолжительности периода между рубками, но не может превышать 15 лет.

В разновозрастных сосновых насаждениях, в которых предусматривается проведение выборочных рубок, подсочка может проводиться за 10 лет до проведения рубки. При этом должна проводиться подсочка только деревьев, подлежащих рубке в первый прием.

Сроки использования лесов для заготовки живицы

Срок проведения подсочки сосновых насаждений не должен превышать 15 лет.

В зависимости от продолжительности подсочки сосновых насаждений и срока поступления насаждений в рубку подсочка проводится по 3 категориям:

по I категории - сосновых насаждений, поступающих в рубку через 1-3 года;

по II категории - сосновых насаждений, поступающих в рубку через 4-10 лет;

по III категории - сосновых насаждений, поступающих в рубку через 11-15 лет.

Продолжительность проведения подсочки по той или иной категории приведена в таблице Б7.

Таблица Б7
Продолжительность проведения подсочки сосновых насаждений в зависимости от категории подсочки

Срок подсочки, лет	Период подсочки, годы с начала эксплуатации	Продолжительность подсочки, лет	Категория подсочки
15	с 1-го по 5-й	5	III
	с 6-го по 12-й	7	II
	с 13-го по 15-й	3	I
10	с 1-го по 7-й	7	II
	с 8-го по 10-й	3	I

Заготовка живицы осуществляется на принципах обеспечения многоцелевого, рационального, непрерывного, неистощительного использования лесов для удовлетворения потребностей общества в лесах и лесных ресурсах.

Заготовка живицы представляет собой предпринимательскую деятельность, связанную с подсочкой хвойных лесных насаждений, хранением живицы и вывозом ее из леса.

Граждане, юридические лица осуществляют заготовку живицы на основании договоров аренды лесного участка.

Договор аренды лесного участка, находящегося в государственной или муниципальной собственности, с целью заготовки живицы заключается на срок от десяти до сорока девяти лет.

3. Нормативы, параметры и сроки использования лесов для заготовки и сбора недревесных лесных ресурсов

К недревесным лесным ресурсам, заготовка и сбор которых осуществляются в соответствии с ЛК РФ, относятся валежник, пни, береста, кора деревьев и кустарников, хворост, веточный корм, еловая, пихтовая, сосновые лапы, ели или деревья других хвойных пород для новогодних праздников, мох, лесная подстилка, камыш, тростник и подобные лесные ресурсы.

В приведенном перечне названы основные лесные ресурсы, добываемые при осуществлении рассматриваемого вида использования лесов, но он не является исчерпывающим.

Термин «заготовка» применяется к недревесным лесным ресурсам, получаемым непосредственно от лесных насаждений (пни, луб, кора, береста, хворост, новогодние ели или деревья других хвойных пород, веники, веточный корм, еловая, пихтовая, сосновая лапы, другие ветви и иная древесная зелень).

Термин «сбор» используется применительно к недревесным лесным ресурсам, непосредственно не относящихся к лесным насаждениям (мох, лесная подстилка, камыш, тростник).

Заготовка и сбор недревесных лесных ресурсов осуществляются в соответствии с Правилами заготовки и сбора недревесных лесных ресурсов, утвержденными приказом Федерального агентства лесного хозяйства от 05.12.2011 № 512. Заготовка и сбор недревесных лесных ресурсов гражданами для собственных нужд регламентируются законом Иркутской области от 10.12.2007 № 118-оз «О порядке заготовки и сбора гражданами недревесных лесных ресурсов для собственных нужд».

Нормативы (ежегодные допустимые объемы) и параметры использования лесов для заготовки и сбора недревесных лесных ресурсов по их видам

Таблица 12
Параметры использования лесов для заготовки и сбора недревесных лесных ресурсов

№ п/п	Вид недревесного лесного ресурса	Единица измерения	Ежегодный допустимый объем заготовки
1	2	3	4
1	Пни	т	заготовка не планируется
2	Береста	т	заготовка не планируется
3	Кора деревьев и кустарников	т	заготовка не планируется
4	Хворост	т	заготовка не планируется
5	Веточный корм	т	заготовка не планируется
6	Еловая, пихтовая, сосновая лапы	т	заготовка не планируется
7	Заготовка веников, ветвей и кустарников лиственных пород для метел и плетения	тыс. шт.	100
8	Новогодние ели, или деревья других хвойных пород для новогодних праздников	тыс. шт.	50
9	Мох, лесная подстилка, камыш, тростник и подобные лесные ресурсы	т	заготовка не планируется

Существует классификация недревесных лесных ресурсов (Сударев и др. 1991), в основу которой положено подразделение ресурсов на 3 группы, различающихся местом образования (заготовки), способом учета (оценки) ресурса, характером использования.

Классификация этих ресурсов отражена в таблице Б8, а их выход с 1000 м^3 заготовленной древесины - в таблице Б9.

Таблица Б8
Классификация недревесных лесных ресурсов

Вид недревесных лесных ресурсов	Определение, ГОСТ, ОСТ, ТУ
Компоненты биомассы дерева (лесосечные отходы)	
Сучья	Отходящие от ствола одревесневшие боковые побеги дерева толщиной у основания более 3 см, ГОСТ 17462-84
Ветви	Отходящие от сучьев малоодревесневшие или неодревесневшие боковые побеги дерева толщиной у основания 3 см и менее, ГОСТ 17462-84

Вид недревесных лесных ресурсов	Определение, ГОСТ, ОСТ, ТУ
Древесная зелень	Хвоя, листья, почки и неодревесневшие побеги древесно-кустарниковой растительности, за исключением: крушины, сумаха ядовитого, волчьей ягоды, бузины черной, ракитника, ореха, бука, бересклета, дуба, лещины - толщиной у основания менее 1 см ГОСТ 21769-84
Кора ели, березы, прочих пород	Наружная часть ствола, сучьев, ветвей, покрывающая древесину, ГОСТ 17462-84
Пневая древесина сосны, прочих пород	Прикорневая часть и корни дерева, предназначенные для промышленной переработки и использования в качестве топлива, ГОСТ 17462-84
Хворост	Тонкие стволы деревьев толщиной в комле до 4 см, ТУ 463-8-766-79
Прочие лесные ресурсы	
Побеги ивы и других пород	Побеги древесно-кустарниковых пород, используемые для плетения, изготовления мебели (ТУ 56-44-86), заготовки дубильного корья (ГОСТ 6663-74) и т.п.
Новогодние елки	ТУ 56 РСФСР 41 - 81

Таблица Б9
Удельный выход продукции недревесных лесных ресурсов с 1000 м3 заготовленной древесины

Дополнительные НЛР, м³	Нормативы в натуральном выражении, м³		Первичная продукция	Норма расхода сырья на единицу продукции	Удельный выход продукции в натуральном выражении из ресурсов, %	
	образование отходов (потенциальные ресурсы)	пригодные к использованию (экономически доступные ресурсы)			потенциальных	экономически доступных
Сучья	110	24	Сырье технологическое, м³	1,3	84,6	18,5
Ветви	90	20	Зелень древесная, т	2,7 – 3,3	30,0	6,7
Кора	100	70	Корье дубильное, т	2,1 – 3,6	39,2	24,8
Пни	30	15	Осмол пневой, т	5,4	5,6	2,8
Хворост	110	77	Хворост разных пород, м³	1,1	100,0	

Заготовка пней (заготовка пневого осмола) разрешается в лесах любого целевого назначения, где она не может нанести ущерба насаждениям, подросту, несомкнувшимся лесным культурам.

Способ заготовки пневого осмола оговаривается в договоре аренды лесного участка.

Заготовка пневого осмола не допускается в противоэрозионных лесах, на берегозащитных, почвозащитных участках лесов, расположенных вдоль водных объектов, склонов оврагов, а также в молодняках с полнотой 0,8 - 1,0 и несомкнувшихся лесных культурах.

Следует засыпать и заравнивать ямы, оставленные после заготовки пней.

Осмолом пневым сосновым называется здоровая часть зрелого пня и корней сосны, используемая как сырье для получения смолистых веществ. После рубки деревьев пни начинают постепенно разрушаться. Процесс разрушения захватывает, прежде всего, те части пня, которые имеют наименьшую смолистость. Смолистые вещества придают древесине стойкость против гниения. Сначала отгнивают заболонь и мелкие корни. Процесс сгнивания малосмолистой части пня одновременно является процессом созревания пня с точки зрения его, будущего использования для заготовки пневого осмола.

Зрелость пня определяется на вид. Когда заболонная часть отгнила и легко отделяется от ядровой части, пень можно считать созревшим для его использования. Созревшие пни легко поддаются корчевке и очистке. Во время созревания пня происходит его обогащение смолистыми веществами; менее смолистые пни сгнивают полностью. Уже через 15 лет пень считается созревшим для заготовки осмола и в это время на лесосеке остается около 70% всех пней. Если заготовка ведется через 25 лет после рубки, то на бывшей лесосеке сохранится, лишь около 40% от первоначального количества пней. Остаются пни самые крупные и с наиболее высоким содержанием смолистых веществ.

В зависимости от времени пребывания пня в земле после рубки дерева, различают свежие (до 5 лет), приспевающие (5-10 лет) и спелые (более 10 лет) пни.

Процесс созревания соснового осмола зависит от почвенно-климатических и лесоводственных факторов и продолжается, как правило, до 10-15 лет. В южных районах созревание происходит быстрее, в северных – медленнее. На сухих почвах созревание происходит медленнее, чем в почвах с достаточной влажностью.

Дольше всего сохраняются на вырубке пни с большим ядром; количество таких пней зависит от характеристики срубленного древостоя.

Заготовка пневого осмола разрешается в лесах любого целевого назначения, где она не может нанести ущерба насаждениям, подросту или молодняку.

Способ заготовки пневого осмола (ручной, тракторный, взрывной и др.) оговаривается в договоре аренды.

Сырьевой базой для заготовки пневого осмола служат:

невозобновившиеся сосновые вырубки со свежими и сухими почвами;

хвойные и лиственные молодняки на сосновых вырубках в возрасте до 13 лет, I–IV классов бонитета, с полнотой 0,3–0,7 в хвойных и 0,3–0,8 в лиственных насаждениях, кроме особо защитных участков лесов;

лесные культуры на сосновых вырубках в возрасте 4–5 лет с приживаемостью 40–50% (для несомкнувшихся культур) и в возрасте 6–12 лет с полнотой 0,4–0,6 при ширине междурядий более 2,5 м;

сосновые лесосеки ревизионного периода I–IV классов бонитета.

Запасы пневого осмола определяют с использованием параметров, отражённых в таблице Б10.

Таблица Б10
Объемы сосновых пней по ступеням толщины стволов

Ступени толщины стволов, см	Диаметр пня в коре, см	Двойная толщина коры, см	Диаметр пня без коры, см	Диаметр ядра, см	Объем 1 пня в складочных, м³	Количество пней в 1 складочном, м³	Объем пня, (%) от объема ствола по разрядам высот		
							1	2	3
16	19	2,7	16,3	7,3	0,013	77	5,9	6,5	7
20	23,6	3,6	20	10,4	0,019	53	5,1	5,6	6
24	28,2	4,6	23,6	13,4	0,030	33	5,3	5,7	6,2
28	32,8	5,8	27	16,2	0,043	23	5,4	5,8	6,4
32	37,4	6,6	30,8	19,3	0,060	17	5,5	6	6,5
36	42	7,6	34,4	22,3	0,079	13	5,6	6,1	6,6
40	46,6	8,6	38	25,3	0,101	10	5,8	6,3	6,8
44	51,2	9,5	41,7	28,4	0,127	8	5,9	6,4	7
48	55,8	10,6	45,2	31,3	0,154	6	6	6,5	7,1
52	60,4	11,5	48,9	34,4	0,186	5	6,1	6,7	7,2
56	65	12,2	52,8	37,6	0,222	5	6,3	6,8	7,4
60	69,6	13,1	56,5	40,7	0,290	4	6,4	7	7,5

В соответствии с законом Иркутской области от 10.12.2007 г. № 118-оз «О порядке заготовки и сбора гражданами недревесных лесных ресурсов для собственных нужд», заготовка (выкопка) пней осуществляется на вырубках, а также на лесных участках, подлежащих расчистке от лесных насаждений, - квартальных просеках, минерализованных полосах, противопожарных разрывах, трассах противопожарных и лесохозяйственных дорог и других площадях, где не требуется сохранения подроста и насаждений.

Заготовка бересты допускается с растущих деревьев на отведенных в рубку лесных насаждениях за 1-2 года до рубки, на лесных участках, подлежащих расчистке (квартальные просеки, минерализованные полосы, противопожарные разрывы, трассы противопожарных и лесохозяйственных дорог и другие площади, где не требуется сохранение насаждений), а также со свежесрубленных деревьев на лесосеках при проведении выборочных и сплошных рубок.

Заготовка бересты с растущих деревьев производится в весенне-летний и осенний период без повреждения луба. При этом используемая для заготовки часть ствола не должна превышать половины общей высоты дерева.

Заготовка бересты с сухостойных и валежных деревьев производится в течение всего года.

Запрещается рубка деревьев для заготовки бересты.

Выход бересты приведён в таблице Б11.

Таблица Б11
Выход бересты с 1 м³ стволовой древесины, кг

Наименование сортиментов	Диаметр, см	Выход бересты	
		в свежеснятом виде	в воздушно-сухом виде
Деловая крупная	26 и более	6,3	3,8
Деловая средняя	14 – 24	7,2	4,3
Деловая мелкая	13	2,2	1,3
Дрова	12 и менее	2,1	1,2

Заготовка коры деревьев и кустарников осуществляется одновременно с рубкой деревьев и кустарников в течение всего года. Ивовое корье заготавливается в весенне-летний период.

Для заготовки ивового корья пригодны кустарниковые ивы в возрасте 5 лет и старше, древовидные - 15 лет и старше.

Заготовка хвороста**.** Хворостом являются срезанные тонкие стволы деревьев диаметром в комле до 4 см, а также срезанные вершины, сучья и ветви деревьев.

Сбор хвороста разрешается только со срубленных деревьев (Закон Иркутской области от 10.12.2007 № 118-оз).

Заготовка веточного корма**.**

Веточным кормом называют ветви толщиной до 1,5 см, заготовленные из побегов лиственных и хвойных пород и предназначенные на корм скоту.

Заготавливают веточный корм из побегов лиственных пород в основном летом, хвойных пород - круглогодично.

Заготовка веточного корма производится со срубленных деревьев при проведении выборочных и сплошных рубок.

Запас веточного корма в сосновых и осиновых молодняках приведён в таблице Б12.

Таблица Б12
Запас веточного корма в сосновых и осиновых молодняках, т/га

Высота, м	Полнота					
	0,4 и ниже		0,5-0,7		0,8-1,0	
	сосна	осина	сосна	осина	сосна	осина
До 5	0,1	0,8	-	0,7	-	0,4
6-10	2,0	0,8	1,6	0,7	0,3	0,5
11-20	2,5	0,4	2,1	0,1	0,1	0,1

Заготовка еловых, пихтовых, сосновых лап разрешается только со срубленных деревьев на лесосеках при проведении выборочных и сплошных рубок.

Заготовка древесной зелени для производства хвойно-витаминной муки разрешается только со срубленных деревьев на лесосеках при проведении выборочных и сплошных рубок.

К древесной зелени относятся листья, почки, хвоя и побеги хвойных и лиственных пород с диаметром до 8 мм у основания.

Для производства пихтового масла разрешается ручная заготовка древесной зелени (пихтовых лап) в спелых пихтовых насаждениях в весенне-летний период с растущих деревьев диаметром не менее 18 см путем обрезки веток острыми инструментами на протяжении не более 30% живой кроны. При этом срезы сучьев должны быть косыми и гладкими, без отлупов, расщепов, задиров и надломов, а длина оставляемых на деревьях оснований сучьев должна быть не менее 30 см.

Повторная заготовка пихтовых лап в одних и тех же насаждениях допускается не ранее чем через 4 - 5 лет.

Определение запасов древесной (технической) зелени производят с использованием нормативно-справочных таблиц по Сибирскому федеральному округу, приведённых в «Руководстве по учету и оценке второстепенных лесных ресурсов и продуктов побочного лесопользования», 2003 г. (таблицы Б13 – Б15).

Таблица Б13
Масса кроны и ее частей для хвойных древесных пород Сибирского федерального округа, кг (сырой вес)

Диаметр дерева, см	Крона в целом, кг	Ветки		Хвоя		Древесная зелень	
		кг	% от кроны	кг	% от кроны	кг	% от кроны
Сосна							
8	3	1,5	50	1,5	50	2,7	90
12	9	5	53	4	47	8	80
16	20	13	63	7	37	14	70
20	36	24	67	12	33	23	63
24	56	40	71	16	29	33	59
28	85	62	73	23	27	45	53
32	126	95	75	31	25	63	50
36	184	144	78	40	22	88	48
40	243	194	80	49	20	109	45
44	304	249	82	55	18	134	44
48	371	304	82	67	18	160	43
Лиственница сибирская							
8	6	3	50	3	50	6	100
12	13	7	54	6	46	11	82
16	23	14	61	9	39	15	67
20	36	23	64	13	36	21	57
24	52	35	67	17	33	26	50
28	73	50	68	23	32	33	45
32	96	68	71	28	29	39	41
36	122	88	72	34	28	46	38
40	152	111	73	41	27	53	35
44	184	136	74	48	26	61	33
48	230	172	75	58	25	71	31
Пихта сибирская							
8	6	2,2	36	3,8	64	4,7	78
12	14	7	50	7	50	9	66
16	28	17	59	11	41	16	58
20	40	25	62	15	38	22	54
24	57	37	65	20	35	30	52
28	79	52	66	27	34	40	50
32	100	67	67	33	33	50	50

Для определения запаса технической зелени на 1 га нужно знать среднее число деревьев на 1 га данного насаждения и распределение их по ступеням толщины.

Если таких данных нет, необходимо заложить пробные площади размером 0,5 га и, пересчитав деревья, определить среднее число деревьев каждой ступени толщины на 1 га. Умножив полученное число на выход технической зелени с одного дерева, определяют запас ее на 1 га, а затем и ресурсы на всей площади сырьевой базы. При расчетах можно исходить также из среднего количества технической зелени на 1 м³ стволовой массы определенной древесной породы.

По содержанию коры, хвои (листьев), древесины, неорганических и органических примесей древесная зелень должна удовлетворять требованиям ГОСТ 21769-84.

Таблица Б14
Масса кроны и ее частей березы, кг (сырой вес)

Диаметр дерева, см	Крона в целом, кг	Ветки		Листья	
		кг	% от кроны	кг	% от кроны
4	1,2	0,8	67	0,4	33
8	6	4,2	70	1,8	30
12	13	9,6	74	3,4	26
16	25	19	76	6	24
20	40	31	77	9	23

Таблица Б15
Фракционный состав древесной зелени (сырой вес) для древесных пород Сибирского федерального округа

Ветка		Фракция ветки, %%		
диаметр, мм	вес, грамм	хвоя, листья	кора	древесина
Сосна				
2	2	83	13	4
4	6	72	19	9
6	13	60	24	16
8	21	48	28	24
10	38	37	31	32
Лиственница сибирская				
2	2	75	20	3
4	6	60	17	7
6	13	45	24	25
8	23	36	31	24
10	39	27	38	37
Ель сибирская				
2	2	87	10	3
4	4	76	17	7
6	9	61	24	25
8	17	45	31	24
10	27	25	38	37
Пихта сибирская				
2	2	78	17	5
4	6	58	27	15
6	12	42	33	25
8	17	29	40	31
10	26	20	44	36
Береза				
2	2	76	18	6
4	7	59	23	18
6	15	43	27	30
8	30	27	30	43
10	51	15	31	54

Определение запасов сосновых и еловых лап производится с использованием региональных нормативно-справочных таблиц (таблица Б16).

Таблица Б16
Масса хвойной лапки

D=1,3 м, см	Масса хвойной лапки с одного дерева в зависимости от разряда высот, кг				
	Ia	I	II	III	IV
Масса сосновой лапки					
12	13	12	11	10	9
16	20	18	17	15	14
20	28	25	23	21	19
24	34	31	29	27	25
28	41	38	36	32	29
32	48	44	41	37	34
36	54	48	46	42	38
40	61	56	51	48	43
44	66	60	57	52	47
48	72	67	61	56	52
52	77	72	66	60	56
56	82	76	70	66	59
Масса еловой лапки					
8	10	9	8	7	7
12	21	18	16	15	13
16	38	31	44	24	20
20	63	53	29	37	31
24	86	72	60	50	42
28	125	104	80	67	56
32	150	126	105	88	67
36	195	163	125	104	87
40	229	192	146	123	103
44	269	224	172	144	110
48	289	239	200	167	128
52	331	276	232	177	148

Заготовка елей и (или) других хвойных пород для новогодних праздников гражданами, юридическими лицами осуществляется в исключительных случаях, предусмотренных законами субъектов Российской Федерации, на основании договоров купли-продажи лесных насаждений без предоставления лесных участков согласно части 4.1 статьи 32 Лесного кодекса Российской Федерации.

Заготовка елей и (или) деревьев других хвойных пород для новогодних праздников в первую очередь производится на специальных плантациях, лесных участках, подлежащих расчистке (квартальные просеки, минерализованные полосы, противопожарные разрывы, трассы противопожарных и лесохозяйственных дорог и другие площади, где не требуется сохранения подроста и насаждений).

Допускается заготовка елей и (или) деревьев других хвойных пород для новогодних праздников из вершинной части срубленных елей.

Заготовка мха, лесной подстилки, опавших листьев, камыша, тростника производится с целью их использования в качестве вспомогательного материала для строительства, а также корма и подстилки для сельскохозяйственных животных или приготовления компоста. При их заготовке не должен быть нанесен вред окружающей природной среде.

Способы и нормы заготовки мха определяются в договоре аренды лесного участка.

Заготовка мха с помощью бензопил осуществляется только под контролем работников лесничества или лесопарка.

Сбор лесной подстилки и опавшего листа разрешается производить на одной и той же площади не чаще одного раза в пять лет. Сбор подстилки должен производиться частично, без углубления на всю ее толщину.

Сбор лесной подстилки должен производиться в конце летнего периода, но до наступления листопада, чтобы опадание листвы и хвои создало естественное удобрение лесной почвы.

Запрещается сбор подстилки в лесах, выполняющих функции защиты природных и иных объектов.

Заготовка (выкопка) деревьев на лесных участках может проводиться в хвойных и лиственных насаждениях в возрасте до 20 лет, в кедровых насаждениях и насаждениях твердолиственных пород семенного происхождения - до 40 лет.

Заготовка (выкопка) кустарников подлеска на лесных участках может проводиться в насаждениях с подлеском средней или высокой густоты и преобладанием в его составе заготавливаемого вида. Число оставшихся кустов заготавливаемого вида после выкопки не должно быть менее 1000 штук на гектар.

Следует засыпать и заравнивать ямы, оставленные после заготовки (выкопки) деревьев, кустарников и лиан.

Заготовка ветвей и кустарников лиственных пород для метел и плетения производится на лесных участках, подлежащих расчистке (квартальные просеки, противопожарные разрывы, трассы противопожарных и лесохозяйственных дорог, сенокосы, линии электропередачи, зоны затопления и другие площади, где не требуется сохранения подроста и насаждений), а также со срубленных деревьев на лесосеках при проведении выборочных и сплошных рубок.

Сроки использования лесов для заготовки и сбора недревесных лесных ресурсов

Заготовка и сбор недревесных лесных ресурсов осуществляются на принципах обеспечения многоцелевого, рационального, непрерывного, неистощительного использования лесов для удовлетворения потребностей общества в лесах и лесных ресурсах.

В соответствии с частью 3 статьи 72 ЛК РФ договор аренды лесного участка, находящегося в государственной или муниципальной собственности, для заготовки и сбора недревесных лесных ресурсов заключается на срок от десяти до сорока девяти лет.

Граждане имеют право свободно и бесплатно пребывать в лесах и для собственных нужд осуществлять заготовку и сбор недревесных лесных ресурсов, за исключением елей и деревьев других хвойных пород для новогодних праздников.

4. Нормативы, параметры и сроки использования лесов для заготовки пищевых лесных ресурсов и сбора лекарственных растений

Нормативы, параметры и сроки разрешённого использования лесов устанавливаются в соответствии со ст. 34 ЛК РФ и «Правилами заготовки пищевых, лесных и сбора лекарственных растений», утвержденными приказом Рослесхоза от 05.12.2011 № 511, и регулируют отношения при заготовке пищевых лесных ресурсов и сборе лекарственных растений, за исключением сбора этих видов ресурсов для собственных нужд граждан.

Граждане, юридические лица осуществляют заготовку пищевых лесных ресурсов и сбор лекарственных растений на основании договоров аренды лесных участков.

Заготовленные пищевые лесные ресурсы и лекарственные растения являются, согласно части 1 статьи 20 Лесного кодекса Российской Федерации, собственностью арендатора лесного участка.

Граждане, юридические лица, которым предоставлено право использования лесов для заготовки пищевых лесных ресурсов и сбора лекарственных растений, должны применять способы и технологии, исключающие истощение имеющихся ресурсов.

Заготовка пищевых лесных ресурсов и сбор лекарственных растений могут ограничиваться в соответствии со статьей 27 Лесного кодекса Российской Федерации.

Заготовка пищевых лесных ресурсов и сбор лекарственных растений для собственных нужд осуществляются гражданами в соответствии со статьей 11 ЛК РФ. Ограничение заготовки гражданами пищевых лесных ресурсов и сбора ими лекарственных растений для собственных нужд может устанавливаться в соответствии со статьей 27 ЛК РФ. К заготовке гражданами пищевых лесных ресурсов и сбору ими лекарственных растений для собственных нужд не применяются части 1, 3 и 4 статьи 34 ЛК РФ.

На территории Иркутской области заготовка пищевых лесных ресурсов и сбор лекарственных растений гражданами для собственных нужд регламентируется законом Иркутской области от 10.12.2007 № 119-оз «О порядке заготовки пищевых лесных ресурсов и сбора лекарственных растений гражданами для собственных нужд.

К пищевым лесным ресурсам относятся дикорастущие плоды, ягоды, орехи, грибы, семена, березовый сок и подобные лесные ресурсы.

Запрещается осуществлять заготовку и сбор грибов и дикорастущих растений, виды которых занесены в Красную книгу Российской Федерации, Красную книгу Иркутской области, или которые признаются наркотическими средствами в соответствии с Федеральным законом от 08.01.1998 г. № 3-ФЗ «О наркотических средствах и психотропных веществах».

Нормативы (ежегодные допустимые объемы) и параметры использования лесов для заготовки пищевых лесных ресурсов и сбора лекарственных растений по их видам

Таблица 13
Параметры использования лесов при заготовке пищевых лесных ресурсов и сборе лекарственных растений

№ п/п	Вид пищевых лесных ресурсов, лекарственных растений	Единица измерения	Ежегодный допустимый (ориентировочный) объем заготовки
1	2	3	4
Пищевые ресурсы			
1.	Орехи по видам		
	Кедровые орехи	т	316,9*
2.	Ягоды по видам		
	Брусника	т	286*
	Клюква	т	36,5*
	Черника	т	78*
	Голубика	т	100*
	Смородина черная и красная	т	52,3*
	Жимолость	т	43,5*
	Малина	т	16*
Итого по ягодам		т	612,3*
3.	Грибы по видам		
	Груздь	т	63,5*
	Рыжик	т	47,4*
	Белый гриб	т	15,8*
	Моховик	т	31,7*
	Маслёнок	т	47,4*
	Подосиновик	т	31,6*
	Подберезовик	т	31,6*
	Опенок	т	15,8*
	Другие виды	т	31,6*
Итого по грибам		т	316,4*
4.	Древесные соки по видам		
	Березовый сок	т	60*
Лекарственное сырье		т	990,5*

Примечание: * - данные варьируют по годам

Заготовка пищевых лесных ресурсов должна вестись способами, не ухудшающими состояние их зарослей. Запрещается вырывать растения с корнями, повреждать листья (вайи) и корневища.

Заготовка кедрового ореха. Всего на территории лесничества учтено 27200 га кедровых лесов (1,9% лесопокрытой площади), в том числе без молодняков 12402 га. Промышленная заготовка кедрового ореха не ведется. Однако в урожайные годы ведётся заготовка кедрового ореха гражданами для собственных нужд.

По своему хозяйственному значению кедровники лесничества имеют лесоформирующее и охотопромысловое значение, поэтому ведение хозяйства в них должно обеспечивать их рациональное использование как водоохранно-защитных, орехоносных, охотничье-промысловых насаждений.

Урожайность кедровых семян зависит от доли участия кедра в составе древостоя и его полноты (таблица Б17).

Таблица Б17
Параметры групп кедровников

Группы кедровников	Хозяйственная оценка урожайности	Доля участия кедра в составе, ед.	Полнота
I	Высокоурожайные	10-8	1,0-0,6
II	Урожайные	7-6 10-8	1,0-0,5 0,5
III	Среднеурожайные	10-6	0,4-0,3
IV	Низкоурожайные	4-3	1,0-0,3

В таблице Б18 приведена биологическая урожайность кедровых насаждений в зависимости от возраста, полноты, бонитета и доли участия кедра в составе насаждения.

Таблица Б18
Биологическая урожайность кедровых насаждений Иркутской области, кг на 1 га

Возраст, лет	Полнота	Доля участия кедра в составе насаждений (единиц состава)							
		3	4	5	6	7	8	9	10
III бонитет									
61-80	0,4	11	15	19	23	27	30	34	38
	0,5	14	19	23	28	33	38	42	47
	0,6	16	22	27	33	38	44	50	55
	0,7	19	25	31	37	43	50	56	62
	0,8	21	28	34	41	48	55	62	69
	0,9	22	30	37	44	52	59	67	74
	1,0	24	32	40	48	56	64	72	80
81-100	0,4	43	58	72	86	101	115	130	144
	0,5	53	71	88	106	124	142	159	177
	0,6	62	83	104	124	145	166	186	207
	0,7	70	94	117	140	164	187	211	234
	0,8	77	103	129	155	181	206	232	258
	0,9	84	112	140	167	195	223	251	279
	1,0	90	120	150	180	210	240	270	300
101-120	0,4	50	67	83	100	117	134	150	167
	0,5	62	82	102	123	144	164	184	205
	0,6	72	96	120	144	168	192	216	240
101-120	0,7	81	108	135	163	190	217	244	271
	0,8	90	120	149	179	209	240	270	299
	0,9	104	139	174	209	244	278	313	348
	1,0	112	151	188	228	265	302	343	380
121-140	0,4	56	74	93	112	130	149	167	186
	0,5	68	91	114	137	160	182	205	228
	0,6	80	107	133	160	187	214	240	267
	0,7	91	121	151	181	211	242	272	302
	0,8	100	133	166	200	233	266	300	333
	0,9	108	144	180	216	252	288	324	360
	1,0	116	156	193	232	271	310	348	387
141-160	0,4	57	76	95	114	133	152	171	190
	0,5	70	93	117	140	163	186	210	233
	0,6	82	109	136	164	191	218	246	273
	0,7	92	123	154	185	216	246	277	308
	0,8	102	136	170	204	238	272	306	340
	0,9	110	147	183	220	257	294	330	367
	1,0	118	158	198	237	276	316	356	395
161-180	0,4	53	70	88	106	123	141	158	176
	0,5	65	86	108	130	151	173	194	216
	0,6	76	101	126	152	177	202	228	253
	0,7	86	114	143	172	200	229	257	286
	0,8	94	126	157	189	220	252	283	315
	0,9	102	136	170	205	239	273	307	341
	1,0	110	147	183	220	257	294	330	367

Возраст, лет	Полнота	Доля участия кедра в составе насаждений (единиц состава)							
		3	4	5	6	7	8	9	10
181-200	0,4	47	63	78	94	110	126	141	157
	0,5	58	77	96	116	135	154	174	193
	0,6	68	90	113	136	158	181	203	226
	0,7	77	102	128	154	179	205	230	256
	0,8	86	113	141	169	197	226	254	282
	0,9	91	122	152	183	213	244	274	305
	1,0	98	131	164	197	230	262	295	328
IV бонитет									
61-80	0,4	9	12	15	19	22	25	28	31
	0,5	11	15	19	23	27	30	34	38
	0,6	13	18	22	27	31	36	40	45
	0,7	15	20	25	31	36	41	46	51
	0,8	17	22	28	34	39	45	50	56
	0,9	18	24	30	36	42	48	54	60
	1,0	19	26	32	39	45	52	58	65
81-100	0,4	34	46	57	69	80	92	103	115
	0,5	43	57	71	85	99	114	128	142
	0,6	50	66	83	100	116	133	149	166
	0,7	56	75	93	112	131	150	168	187
	0,8	62	82	103	124	144	165	185	206
	0,9	67	89	111	134	156	178	201	223
	1,0	72	96	120	144	168	192	216	240
101-120	0,4	40	53	66	80	93	106	120	133
	0,5	49	66	82	98	115	131	148	164
	0,6	58	77	96	115	134	154	173	192
	0,7	65	87	108	130	152	174	195	217
	0,8	72	96	119	143	167	191	215	239
	0,9	77	103	129	155	181	206	232	258
	1,0	83	111	139	167	195	222	250	278
121-140	0,4	45	60	74	89	104	119	134	149
	0,5	55	73	91	110	128	146	165	183
	0,6	64	86	107	128	150	171	193	214
	0,7	73	97	121	145	169	194	218	242
	0,8	80	107	133	160	187	214	240	267
	0,9	86	115	144	173	202	230	260	288
	1,0	93	124	155	186	217	248	279	310
141-160	0,4	46	61	76	91	106	122	137	152
	0,5	56	74	93	112	130	149	167	186
	0,6	65	87	109	131	153	174	196	218
	0,7	74	98	123	148	172	197	221	246
	0,8	82	109	136	163	190	218	245	272
	0,9	88	118	147	176	206	265	292	294
	1,0	95	126	158	190	221	253	284	316
161-180	0,4	42	56	70	85	99	113	127	141
	0,5	52	69	86	104	121	138	156	173
	0,6	61	81	101	122	142	162	183	203
	0,7	69	92	114	137	160	183	206	229
	0,8	76	101	126	152	177	202	228	253
	0,9	82	109	136	164	191	218	246	273
	1,0	88	118	147	176	206	255	265	294
181-200	0,4	38	50	63	76	88	101	113	126
	0,5	46	62	77	93	108	124	139	155
	0,6	54	72	90	109	127	145	163	181
	0,7	61	82	102	123	143	164	184	205
	0,8	68	90	113	136	158	181	203	226
	0,9	73	98	122	147	171	196	220	245
	1,0	79	105	131	158	184	210	237	263

Для правильного определения промыслового запаса орехов, необходимо учитывать неизбежные потери при заготовке, транспортировке и потреблении орехов обитателями леса (таблица Б19).

Таблица Б19
Размер потерь биологического урожая

Группа кедровников	Промысловая урожайность	Потери биологического урожая в %			
		несбитых шишек при околоте	от уничтожения животными и птицами	при переработке и транспортировке	итого
I	65	10	15	10	35
II	55	15	20	10	45
III	45	20	25	10	55
IV	30	25	35	10	70

Определить размеры хозяйственно-возможных объёмов заготовок кедрового ореха и наметить перспективу орехопромысла можно лишь после проведения комплексной оценки кедровых лесов и разделения их на комплексы.

По данным Томского научного центра СО АН, урожайность кедровников в годы с хорошим урожаем увеличивается на 140-150%, а в годы со слабым составляет не более 20% от среднего. Поэтому на участках с биологическим урожаем более 80 кг/га орехозаготовки можно вести 2 года из 10. Участки с урожайностью 41-80 кг/га для промыслового сбора орехов могут вовлекаться лишь в годы с хорошим урожаем, т.е. 1 раз в 10 лет. Участки с урожайностью ниже 40 кг/га в расчёт орехозаготовок не берутся.

Заготовка лесных плодов и ягод. К промысловым относятся заросли ягодников, отвечающие следующим требованиям:

смородина черная – насаждения от 41 года и старше, с полнотой 0,7 и ниже типов леса: ельники приручейные, ельники травяно-болотные, пихтачи крупнотравно-папоротниковые, березняки крупнотравно-папоротниковые;

смородина красная – насаждения старше 40 лет, приручейной группы типов леса с полнотой 0,6 и ниже, редины, вырубки пихтарников крупнотравных и разнотравных типов леса в стадии возобновления;

малина – вырубки сосновые, пихтарниковые крупнотравные и разнотравные.

На территории Илимского лесничества большое распространение имеют такие ягоды, как брусника и черника.

Общими требованиями для отнесения выделов с наличием ягодных растений к промысловым являются: площадь (редуцированная) не менее 0,5 га, низкая густота подлеска и наличие подроста не более 2 тыс. шт./га.

Заросли ягодников, не отвечающие критериям промысловых, относятся к резервным и учитываются отдельно. В процессе естественной динамики фитоценозов или в результате проведения специальных мероприятий эти угодья могут получить промысловое значение.

Некоторые из промысловых зарослей смородины, малины и брусники имеют высокие показатели фитомассы, поэтому могут служить основной базой для заготовки побегов и листьев в качестве лекарственного сырья.

Ягодные угодья группируются по трем показателям покрытия ягодными растениями: относительно низкое – 10–40%, среднее – 50–70%, высокое – 80–100%.

Такая группировка позволит эффективно использовать трудовые и материальные ресурсы при заготовке ягод и лекарственного сырья, направляя сборщиков в первую очередь в места с наибольшей концентрацией заготавливаемой продукции.

На первом этапе промысловой оценки из учтенных площадей ягодников должны быть исключены ягодники, расположенные в зонах техногенного загрязнения. К зонам техногенного загрязнения следует относить полосы леса вдоль автодорог районного, областного и федерального значения шириной 100 м по обе стороны дороги. Другие зоны техногенного загрязнения выявляются для каждого индивидуально.

Последующие этапы промысловой оценки заключаются:

в подразделении учтенных площадей на промысловые (с урожайностью более 100 кг/га) и резервные (с неустойчивым и слабым плодоношением);

в определении эксплуатационного (хозяйственного) запаса ягод, который для прогнозных расчетов принимается равным 50% от биологического (показатель слабо изучен);

в расчете доступности запаса по транспортным условиям.

Расчет запасов ягод в объекте осуществляется с помощью нормативных таблиц биологической урожайности («Руководство по учету и оценке второстепенных лесных ресурсов и продуктов побочного лесопользования», 2003 г.) В зависимости от проективного покрытия биологическая урожайность ягодников колеблется от 70 до 400 кг/га (таблица Б20).

Таблица Б20
Биологическая урожайность ягодников в Иркутской области (кг/га)

Наименование ягодников	Тип леса	Проективное покрытие в %									
		10	20	30	40	50	60	70	80	90	100
Брусника	Брусничный, лишайниково- брусничный, бруснично-разнотравный	80	110	150	190	220	260	300	330	370	400
	Бруснично-зеленомошный, разнотравно-черничный, зеленомошный, хвощово-зеленомошный	80	110	140	180	210	-	-	-	-	-
	Осоково-разнотравный, разнотравно-зеленомошный	70	110	150	200	240	-	-	-	-	-
	Багульниковый, багульниково-сфагновый, мохово-болотный	80	110	140	170	200	230	-	-	-	-
	Рододендроново-брусничный	110	160	200	200	200	180	-	-	-	-
Черника	Разнотравно-черничный, ольховниково-черничный, брусничный	70	100	130	160	190	220	250	280	310	340
	Багульниковый, долгомошно-зеленомошный	100	140	180	200	200	190	-	-	-	-
	Приручейниковый	60	90	120	140	170	-	-	-	-	-
	Рододендроново-брусничный	70	110	150	160	140	120	-	-	-	-
Голубика	Для всех типов леса	150	170	190	210	230	240	260	280	300	310

При промышленной заготовке ягод расстояние 3 км пешего перехода сборщика от путей транспорта до ягодного угодья считается предельным, при большем заготовка становится нерентабельной. В условиях транспортной недоступности территории, особенно для промышленной заготовки брусники и черники, необходима организация временных баз с использованием высоко-проходимых видов транспорта.

Для определения экономической возможности в заготовках ягод и проектирование их объемов в расчет принимаются следующие данные: общая среднегодовая биологическая урожайность ягод, количество сборщиков, выработку при сборе ягод и длительность периода заготовки.

Сроки заготовки и сбора

Сроки заготовки дикорастущих плодов и ягод зависят от времени наступления массового созревания урожая.

Согласно приказу Министерства лесного комплекса Иркутской области от 15.08.2016 № 12-мпр «О сроках заготовки дикорастущих плодов и ягод гражданами для собственных нужд», начало заготовки дикоросов, расположенных на землях лесного фонда Иркутской области, осуществляется в следующие сроки:

черника, голубика - с 20 июля;

брусника - с 20 августа;

клюква - с 10 сентября.

кедровый орех с 1 сентября.

Оптимальная продолжительность периода заготовки ягод составляет: смородины черной и красной - 15 дней, брусники, клюквы и черники - от 30 до 45 дней, начиная со времени массового созревания плодов.

Заготовка грибов. Перечень съедобных грибов, разрешенных к заготовке, определяют отраслевые стандарты. Наиболее распространённые из них приведены в таблице Б21.

Таблица Б21
Наиболее распространенные виды грибов, время и места сбора

Название грибов	Время сбора	Место сбора	Местное название
Строчки	май-июнь	В сосновых лесах на вырубках, пожарищах, на песчаных почвах	
Сморчки	май-июнь	В сосновых и лиственных лесах, в кустарниках	
Белый гриб	июль-август	В сосновых, еловых, березовых лесах	Боровик, беловик, коровка
Рыжик	июль-август	В сосновых и еловых изреженных лесах	Еловик, рядка
Сыроежка	июль-август	Во всех лесах, но больше в лиственных	Говорушка, чертополох, горянка
Подберезовик	июль-август	Растет всюду, где есть береза	Черныш, колосовик, обабок
Подосиновик	июль-август	В молодых осинниках и в смешанных лесах с примесью осины	Красноголовик
Масленок	июль-август	В сосняках и мелких молодых сосняках (культурах)	Масляк, челыш, желтяк
Моховик	июль-август	В сосновых борах на тощих торфянисто-песчаных почвах	
Опенок	июль-август	На пнях хвойных и лиственных пород, особенно берёзы	Осенний гриб
Лисичка	июль-август	Увлажненные места в березовых, хвойных и смешанных лесах	Лисица
Валуй	июль-август	Во всех лесах	Бычок, забалуй
Груздь	июль-август	В лиственных и смешанных лесах	Грузель, сухарь
Свинушка	июль-август	В хвойных и лиственных лесах по опушкам	
Волнушка	июль-август	В смешанных и березовых лесах	Волжанка

По пищевой и товарной ценности съедобные грибы подразделяют на четыре категории:

I – белые, грузди (настоящие и желтые), рыжики;

II – подосиновики, подберезовики, маслята, грузди, подгруздки, шампиньоны обыкновенные;

III – моховики, лисички, грузди черные, опята, белянки, валуи, волнушки, шампиньоны полевые, сыроежки, строчки, сморчки;

IV – скрипицы, горькушки, грузди перечные, шампиньоны лесные, свинушки.

Сроки массового появления грибов растянуты во времени, поэтому натурный учет грибоносных площадей по результатам натурной инвентаризации лесного фонда необъективен.

Урожайность и запасы грибов определяются по итогам таблиц классов возраста – таблица «Распределение лесных земель по группам типов леса» и нормативной таблице Б22.

Таблица Б22
Шкала биологической урожайности грибов в основных группах типов лесорастительных условий

Тип леса	Преобладающая порода	Сезонная урожайность, кг/га			Среднегодовая урожайность, кг/га
		плохая	средняя	хорошая	
Лишайниковый и толокнянковый	с	10	25	50	25
Бруснично-зеленомошный	с	12	30	60	30
Черничниковый	с	16	40	80	40
Вейниково-черничниковый и орляковый	с	18	45	90	45
Бруснично-зеленомошный	б	24	60	120	60
Черничниковый, зеленомошно-черничниковый	б	40	100	200	100
Бруснично-зеленомошный	Ос	20	50	100	50
Черничниковый	Ос	30	75	150	75

На основании таблицы и данных натурной таксации производят расчет ежегодных запасов наиболее ценных в пищевом отношении видов при низком, среднем и высоком урожаях, что дает возможность в каждом году межревизионного периода судить о реальных запасах грибов в зависимости от степени их плодоношения. Критериями для ориентировочной оценки урожайности грибов (включая случаи ретроспективного анализа) по трем категориям могут служить предложения Козьякова (1981):

низкая – грибы в течение вегетационного периода встречаются единично, приемка грибов заготовительными пунктами не производится, местное население заготавливает грибы в небольшом количестве для собственных нужд;

средняя – грибы отдельных видов встречаются в большом количестве, работают заготовительные и грибоварные пункты, местное население ведет заготовку грибов для собственных нужд, продажи на рынках и сдачи на заготовительные пункты;

высокая – грибы в летне-осенний сезон встречаются повсеместно и обильно.

В расчеты не включаются лиственные молодняки до 10-летнего и ельники до 20-летнего возраста (как низкопродуктивные грибные угодья).

Для более полного использования грибных ресурсов учитываются в натуре и включаются в учет не только общеизвестные съедобные грибы, но и малособираемые населением, имеющие пищевую ценность и высокую урожайность грибы (серушка, груздь черный, лисичка настоящая и др.).

Данные о величине урожаев грибов редуцируются на грибоносную площадь насаждений. Общие биологические запасы грибов определяют по валовому (суммарному) урожаю всех съедобных грибов.

Средняя урожайность грибов на 1 га грибоносной площади составляет 50 кг.

При расчетах эксплуатационных запасов учитывают потери биологического урожая на «червивость». Условно принято для всех видов грибов считать процент «червивости» равным 50%.

Доступные и возможные для заготовок запасы грибов определяются аналогично запасам ягод.

Заготовка лекарственных растений. Комплексная система охраны и воспроизводства лекарственного сырья включает в себя следующие группы мероприятий:

исследовательские – учет запасов сырья и картирования основных зарослей и массивов важнейших видов лекарственных растений;

организационные – планирование размеров и районов заготовок в первую очередь для видов с ограниченным распространением и небольшими запасами сырья;

административные – организация заказников и ограничение сбора для редких видов лекарственного растительного сырья;

воспитательные – разъяснительная работа о значении лекарственных растений, необходимости охраны лекарственных ресурсов;

культивационные – окультивирование важнейших видов сырья;

технические – рациональное ведение заготовок, соблюдение установленных способов и сроков сбора сырья, оставление маточников и подземных частей молодых экземпляров и др.

Из 190 видов лекарственных растений нашей страны, разрешенных к использованию в научной медицине, около 65% составляют дикорастущие, значительная часть которых произрастает в лесах. Кроме того, сотни видов лесных растений используются в народной (традиционной) медицине. При расчётах запасов лекарственного сырья рекомендуется использовать нормативы, указанные в таблицах Б23 и Б24.

Таблица Б23

Запас лекарственного сырья на 1 га (в кг воздушно-сухой/сырой вес)

Вид лекарственного сырья	Проективное покрытие, в %							
	10	20	30	40	50	60	70	80
Брусника: - надземная фитомасса	360 770	720 1540	1080 2300	1450 3080	1790 3800	2170 4620	3530 5390	2890 6160
- листья	330 530	500 1060	750 1590	1000 2130	1240 2620	1500 3190	1750 3720	1990 4250
Толокнянка: - надземная фитомасса	740 1480	1480 2950	2210 4430	2960 5920	3570 7150	4180 8360	4790 9580	6400 10800
- листья	520 1040	1040 2070	1550 3100	2070 4140	2500 5000	2930 5850	3350 6700	3780 7560
Черника: - листья	50 120	100 240	150 360	190 480	240 600	290 720	340 840	390 970

Таблица Б24

Ориентировочный процент выхода воздушно-сухого сырья из свежесобранных лекарственных растений

№ п/п	Название растения	Вид сырья	Выход воздушно-сухого сырья, %			
			экспери-ментальные данные	справочник по заготовкам, 1985 г	другие литературные данные	
1	Аир обыкновенный	Корневища	38 + 1	30	25	30
2	Багульник болотный	Трава	-	32-26	-	-
3	Береза повислая (береза белая)	Почки	-	40	30.3	-
4	Бессмертник песчаный	Соцветия	46 + 2	25-30	23-25	33
5	Боярышник	Цветки	-	18-20	-	-
6	Боярышник	Плоды	-	25	-	-
7	Брусника	Листья	56 + 1	45	-	45
8	Валериана лекарственная	Корневища с корнями	35 ± 3	25	22-36	25
9	Калина обыкновенная	Кора	-	40	-	-
10	Кровохлебка лекарственная	Корневища с корнями	-	25	-	-
11	Крушина ломкая	Кора	-	40	37	-
12	Малина обыкновенная	Плоды	-	16-18	20	-
13	Мать-и-мачеха	Листья	18 ± 1	15	19-20	15
14	Можжевельник обыкновенный	Шишко-ягоды	-	30	-	
15	Пижма обыкновенная	Соцветия	-	25	-	-
16	Плаун булавовидный (и др. виды)	Споры	-	6-7	-	-
17	Подорожник большой	Листья	20 ± 1	-	22-23	15
18	Полынь горькая	Трава	-	22	-	-
19	Полынь горькая	Листья	-	24-25	-	-
20	Пустырник сердцелистный	Трава	-	25	-	-
21	Рябина обыкновенная	Плоды	-	-		-
22	Смородина черная	Плоды	-	18-20	-	-
23	Сосна обыкновенная	Почки	-	40	-	-
24	Тимьян ползучий (чабрец)	Трава	-	25-30	-	-
25	Сушеница топяная	Трава		23-25	-	-
26	Толокнянка обыкновенная	Листья	60 ± 3	50	-	50
27	Тысячелистник обыкновенный	Трава	0	22	-	-
28	Хвощ полевой	Трава	-	25	-	-
29	Череда трехраздельная	Трава	19 ± 1	15	25	15
30	Черемуха обыкновенная	Плоды	-	42-45	-	-
31	Черника обыкновенная	Плоды	16 ± 1	13	15-18,3	13
32	Чистотел большой	Трава	-	23-25	-	-
33	Шиповник майский (и др. высоковита-минные виды)	Плоды	46 ± 2	32-35	32-35	32
34	Шиповник собачий (и др. низковита-минные виды)	Плоды	58 ± 3	32-35	-	23

Заготовка лекарственных растений допускается в объемах, обеспечивающих своевременное восстановление растений и воспроизводство запасов сырья.

Повторный сбор сырья лекарственных растений в одной и той же заросли (угодье) допускается только после полного восстановления запасов сырья конкретного вида растения.

При отсутствии данных о сроках ведения повторных заготовок сырья для какого-либо вида лекарственного растения рекомендуется руководствоваться следующим:

заготовка соцветий и надземных органов («травы») однолетних растений проводится на одной заросли один раз в 2 года;

надземных органов («травы») многолетних растений - один раз в течение 4 - 6 лет;

подземных органов большинства видов лекарственных растений - не чаще одного раза в 15 - 20 лет.

При заготовке древесных соков - нормативы количества высверливаемых каналов в зависимости от диаметра ствола деревьев и класса бонитета насаждения; при заготовке папоротника-орляка - параметры куста (высота, возраст)

Заготовка березового сока**.** Более или менее устойчивых сроков начала и окончания соковыделения у берез нет, они зависят от сочетания многих факторов, поэтому фазу начала соковыделения устанавливают, прокалывая шилом кору с захватом древесины на глубину 1–1,5 см. День появления из проколов первых капель сока открывает фазу соковыделения. Началом соковыделения считается тот день, когда в эту фазу вступит не менее 10% экземпляров, массовое сокодвижение – при 50%.

Окончанием сокодвижения считается день, когда выход сока прекращается примерно у 50% деревьев. Признаки начала брожения – помутнение сока, появление белого налета в каналах и на приспособлениях для сбора сока. Биологическая продолжительность сокодвижения колеблется от 27 до 35 дней, а период подсочки для использования сока в хозяйственных целях – от начала соковыделения до начала брожения – в среднем 15–20 дней.

Заготовка березового сока допускается на участках спелого леса не ранее чем за 5 лет до рубки.

Заготовка березового сока осуществляется способом подсочки в насаждениях, где проводятся выборочные рубки, разрешается с деревьев, намеченных в рубку.

Для подсочки подбираются участки здорового леса I - III классов бонитета с полнотой не менее 0,4 и количеством деревьев на одном гектаре не менее 200 штук. В подсочку назначают деревья диаметром на высоте груди 20 см и более.

Сверление канала производят на высоте 20 - 35 см от корневой шейки дерева. В тех случаях, когда на дереве делается два и более подсочных отверстия, они располагаются на одной стороне ствола на расстоянии 8 - 15 см одно от другого с тем расчетом, чтобы сок стекал в один приемник.

При определении нормы нагрузки дерева, то есть количества высверливаемых в нем каналов, рекомендуется руководствоваться следующими показателями (таблица Б25).

Таблица Б25

Нормативы количества высверливаемых каналов при заготовке березового сока

Диаметр дерева на высоте груди, см	Количество каналов при подсочке, шт.	Примечание
20-22	1	За год до рубки разрешается подсочка деревьев с диаметром16 см при следующих нормах нагрузки: 16 - 20 см - 1 канал 21 - 24 см - 2 канала 25 см и более - 3 канала
23-27	2	
28 и более	3	

После окончания сезона подсочки отверстия должны быть промазаны живичной пастой или закрыты деревянной пробкой и замазаны варом, садовой замазкой или глиной с известью для предупреждения заболевания деревьев.

В последующие годы каналы сверлят на уровне каналов первого года подсочки с интервалом 10 см в ту или другую сторону по окружности ствола дерева.

Заготовка березового сока должна производиться способами, обеспечивающими сохранение технических свойств древесины.

Заготовка папоротника-орляка. Съедобным побегом папоротника орляка считается целый, не поврежденный побег (ваий), на верхушке которого должно быть не более трех нераспустившихся листков - так называемый «тройничок».

Заготовка сырья папоротника орляка ведется на одном участке в течение 3 - 4 лет. Затем следует перерыв для восстановления заросли: при одноразовом (за сезон) сборе сырья - 2 - 3 года, двухразовом - 3 - 4 года.

Оптимальная высота побегов папоротника-орляка, пригодных к сбору, - от 20 - 25 см до 30 - 40 см в зависимости от района заготовки и условий произрастания. Побеги обламывают у самого основания.

Запрещается вырывать растения с корнями, повреждать листья (вайи) и корневища папоротника.

В таблице Б26 приведена средняя продуктивность одного гектара орляковых ценозов.

Таблица Б26

Средняя продуктивность 1 га орляковых ценозов

Показатели	Густота стояния вай				
	очень густое	густое	среднее	редкое	очень редкое
Число вай, тыс.шт.	161-200	121-160	81-120	41-80	1-40
Число вай основного слоя, тыс.шт.	81-100	61-80	41-60	21-40	0,5-20
Фитомасса взрослых вай, кг	8500	6600	4700	2800	900
Фитомасса побегов, кг	1350	1000	750	450	150
Фитомасса побегов основного слоя, кг	950	700	520	310	100
Биологический урожай, кг	890	660	490	290	100
Эксплуатационный урожай, кг	620	460	340	200	60
Расчетный размер пользования, кг	310	270	200	120	30

Примечания: 1. Фитомасса побегов - масса в момент созревания урожая.
2. Биологический урожай - масса продукта, произведенного за сезон.
3. Эксплуатационный урожай - масса продукта в промысловом слое (составляет 70% биологического урожая).
4. Расчетный размер пользования - размер допустимого ежегодного пользования

Сроки использования лесов для заготовки пищевых лесных ресурсов и сбора лекарственных растений

Заготовка пищевых лесных ресурсов и сбор лекарственных растений осуществляются на принципах обеспечения многоцелевого, рационального, непрерывного, неистощительного использования лесов для удовлетворения потребностей общества в лесах и лесных ресурсах.

В соответствии с частью 3 статьи 72 ЛК РФ договор аренды лесного участка, находящегося в государственной или муниципальной собственности, для заготовки пищевых лесных ресурсов и сбора лекарственных растений заключается на срок от десяти до сорока девяти лет.

Граждане имеют право свободно и бесплатно пребывать в лесах и для собственных нужд осуществлять заготовку пищевых лесных ресурсов и сбор лекарственных растений.

5. Нормативы, параметры разрешенного и сроки использования лесов для осуществления видов деятельности в сфере охотничьего хозяйства

Использование лесов для осуществления видов деятельности в сфере охотничьего хозяйства осуществляется на основании охотхозяйственных соглашений с предоставлением или без предоставления лесных участков.

Использование лесов для осуществления видов деятельности в сфере охотничьего хозяйства без предоставления лесных участков допускается в случае, если осуществление указанных видов деятельности не влечёт за собой проведение рубок лесных насаждений или создание объектов охотничьей инфраструктуры.

Для осуществления видов деятельности в сфере охотничьего хозяйства лесные участки, находящегося в государственной или муниципальной собственности, предоставляются юридическим лицам, индивидуальным предпринимателям в соответствии со статьей 9 ЛК.

На лесных участках, предоставленных для осуществления видов деятельности в сфере охотничьего хозяйства, допускается создание объектов охотничьей инфраструктуры, являющейся временными постройками, в том числе ограждений.

Правила использования лесов для осуществления видов деятельности в сфере охотничьего хозяйства и перечень случаев использования лесов в указанных целях без предоставления лесных участков устанавливаются уполномоченным федеральным органом исполнительной власти.

Договор аренды лесного участка, находящегося в государственной или муниципальной собственности, в случаях, предусмотренных статьей 36 ЛК заключается на срок не превышающий срок действия, соответствующего охотхозяйственного соглашения.

Информация об охотпользователях на территории района приведена по данным Службы по охране и использованию животного мира Иркутской области по состоянию на 27 марта 2018 года (таблица Б27).

Таблица Б27

Перечень охотпользователей на территории Усть-Илимского района

Охотпользователи	Площадь закрепленных охотничьих угодий, тыс. га	
	долгосрочная лицензия на пользование жи-вотным миром	охотхозяй-ственное соглашение
Закрытое акционерное общество «Усть-Илимский зверопромхоз»	2251,7	-
Иркутская областная общественная организация охотников и рыболовов	405,3	-
Иркутская региональная общественная организация охотников и рыболовов «СОБОЛЬ»	-	85,3
Потребительский кооператив охотников «Соболь»	-	249,7
Общественная организация охотников и рыболовов Усть-Илимского района	517,9	-
Общество с ограниченной ответственностью «Остров»	-	5,9

Согласно данным министерства лесного комплекса Иркутской области, с целью осуществления видов деятельности в сфере охотничьего хозяйства по состоянию на 1 января 2018 года переданы в аренду лесные участки общей площадью 679366 га, в том числе в Илимском лесничестве – 2778 га. При планировании видов деятельности в сфере охотничьего хозяйства на 2019 и последующие годы объёмы пользования приведены с учётом охотхозяйственных соглашений, заключённых ранее Службой по охране и использованию животного мира Иркутской области.

Осуществление видов деятельности в сфере охотничьего хозяйства осуществляется в соответствии с:

Федеральным законом от 24.04.1995 г. № 52-ФЗ «О животном мире»; Федеральным законом от 24.07.2009 г. № 209-ФЗ «Об охоте и о сохранении охотничьих ресурсов, и о внесении изменений в отдельные законодательные акты Российской Федерации»;

приказом МПР России от 16.11.2010 г. № 512 «Об утверждении Правил охоты»;

приказом МПР России от 24.12.2010 г. № 560 «Об утверждении видов и состава биотехнических мероприятий, а также порядка их проведения в целях сохранения охотничьих ресурсов»;

приказом МПР России от 08.12.2011 г. № 948 «Об утверждении Методики исчисления размера вреда, причиненного охотничьим ресурсам»;

приказом МПР России от 30.04.2010 г. № 138 «Об утверждении нормативов допустимого изъятия охотничьих ресурсов и нормативов численности охотничьих ресурсов в охотничьих угодьях»;

законом Иркутской области от 18.06.2010 г. № 46-оз «Об отдельных вопросах в сфере охоты, сохранения охотничьих ресурсов и среды их обитания в Иркутской области».

К охотничьим ресурсам, в отношении которых осуществляется промысловая охота, относятся: лось, косуля, благородный олень, дикий северный олень, кабарга, кабан, бурый медведь, соболь, норка, ондатра, белка, волк, рысь, лисица, росомаха, горностай, колонок, заяц-беляк, рябчик, глухарь, тетерев, белая куропатка, утки.

Согласно закону Иркутской области от 18.06.2010 г. № 46-оз «Об отдельных вопросах в сфере охоты, сохранения охотничьих ресурсов и среды их обитания в Иркутской области», охотпользователь имеет право:

добывать и организовывать добычу охотничьих ресурсов, предоставленных ему в пользование в соответствии с охотхозяйственным соглашением;

перерабатывать продукцию, полученную в процессе охоты, и производить изделия из этой продукции, осуществлять их реализацию;

заключать договоры об оказании услуг в сфере охотничьего хозяйства с физическими лицами, юридическими лицами и индивидуальными предпринимателями;

предоставлять услуги, связанные с охотой и ведением охотничьего хозяйства, использованием охотничьей инфраструктуры в закрепленных охотничьих угодьях;

представлять заявки в уполномоченный орган исполнительной власти области для определения квоты добычи охотничьих ресурсов в отношении закрепленного охотничьего угодья;

выдавать разрешения на добычу охотничьих ресурсов в пределах установленных квот, норм добычи и пропускной способности, закрепленных за охотпользователем охотничьих угодий;

воздействовать на охотничьи угодья с целью улучшения состояния охотничьих ресурсов по согласованию с собственниками земельных участков, землевладельцами, землепользователями, владельцами лесного фонда и уполномоченным органом исполнительной власти области;

осуществлять производственный охотничий контроль в закрепленных за ним охотничьих угодьях, в том числе проверять документы, удостоверяющие право на охоту, у охотника, заключившего с охотпользователем договор об оказании услуг в сфере охотничьего хозяйства;

составлять и направлять сообщения в уполномоченный орган исполнительной власти области об административных правонарушениях в сфере охоты и ведения охотничьего хозяйства;

создавать и поддерживать в закрепленных охотничьих угодьях охотничью инфраструктуру, вести подсобное хозяйство, связанное с охотой и ведением охотничьего хозяйства;

обжаловать в судебном порядке решение об установлении квоты добычи охотничьих ресурсов в закрепленном охотничьем угодье;

осуществлять иные права, предусмотренные федеральными законами, законами области и охотхозяйственными соглашениями.

Охотпользователь обязан:

соблюдать условия охотхозяйственного соглашения;

осуществлять деятельность по сохранению и использованию охотничьих ресурсов и среды их обитания;

не допускать разрушения или ухудшения качества охотничьих угодий;

оказывать помощь органам государственной власти области, в том числе должностным лицам уполномоченного органа исполнительной власти области, в осуществлении охраны охотничьих ресурсов;

применять гуманные способы и орудия охоты, не нарушающие целостности естественных сообществ;

осуществлять учет и оценку состояния охотничьих ресурсов и среды их обитания, а также осуществлять учет добытых охотничьих ресурсов;

организовывать и проводить мероприятия по сохранению охотничьих ресурсов и среды их обитания и созданию охотничьей инфраструктуры;

не допускать нарушений прав других природопользователей;

осуществлять иные обязанности, предусмотренные федеральными законами, законами области и охотхозяйственными соглашениями.

Сроки добывания охотничье-промысловых животных установлены приказом МПР России от 16.11.2010 г. № 512 «Об утверждении Правил охоты» (от 06 08. 2015 № 348).

Служба по охране и использованию животного мира Иркутской области по согласованию с Министерством сельского хозяйства Российской Федерации вправе осуществить корректировку сроков добывания объектов животного мира в пределах 2 недель раньше или 2 недель позже сроков, установленных Правительством Российской Федерации.

Нормы допустимой добычи охотничьих ресурсов на одного охотника в охотничьих угодьях Иркутской области, за исключением особо охраняемых природных территорий федерального значения, при осуществлении любительской, спортивной и промысловой охоты утверждаются Службой по охране и использованию животного мира Иркутской области ежегодно.

Лимиты добычи охотничьих ресурсов и квоты их добычи на территории Иркутской области, за исключением лимитов и квот добычи охотничьих ресурсов, находящимся на особо охраняемых природных территориях федерального значения, утверждаются Губернатором Иркутской области.

Перечень и нормы проведения биотехнических мероприятий

Виды и состав биотехнических мероприятий, а также порядок их проведения в целях сохранения охотничьих ресурсов, утверждены приказом Министерства природных ресурсов и экологии РФ от 24.12. 2010 № 560 «Об утверждении видов и состава биотехнических мероприятий, а также порядка их проведения в целях сохранения охотничьих ресурсов».

К биотехническим мероприятиям относятся меры по поддержанию и увеличению численности охотничьих ресурсов.

В охотничьих угодьях проводятся следующие виды биотехнических мероприятий:

Предотвращение гибели охотничьих ресурсов:

устранение незаконной добычи охотничьих ресурсов, разрушения и уничтожения среды их обитания;

регулирование численности объектов животного мира, влияющих на сокращение численности охотничьих ресурсов;

предотвращение гибели охотничьих ресурсов от транспортных средств и производственных процессов;

предотвращение гибели охотничьих ресурсов от стихийных бедствий природного и техногенного характера, а также непосредственное спасение охотничьих ресурсов при стихийных бедствиях природного и техногенного характера;

создания в охотничьих угодьях зон охраны охотничьих ресурсов.

Подкормка охотничьих ресурсов и улучшение кормовых условий среды их обитания:

выкладка кормов;

посадка и культивирование растений кормовых культур;

создание искусственных водопоев;

обеспечение доступа к кормам;

создание сооружений для выкладки кормов;

устройство кормовых полей.

Мелиорация охотничьих угодий, улучшение условий защиты и естественного воспроизводства охотничьих ресурсов:

создание защитных посадок растений;

устройство искусственных мест размножения, жилищ, укрытий охотничьих ресурсов;

создание искусственных водоемов.

Расселение охотничьих ресурсов:

акклиматизация и реакклиматизация охотничьих ресурсов;

расселение охотничьих ресурсов;

размещение охотничьих ресурсов в среде их обитания, выращенных в полувольных условиях и искусственно созданной среде обитания.

Селекционная работа по формированию определенных половой и возрастной структуры популяций охотничьих ресурсов, а также параметров их экстерьера.

Предотвращение болезней охотничьих ресурсов:

профилактика и лечение инвазионных заболеваний;

профилактика и лечение инфекционных заболеваний;

профилактика и лечение эктопаразитарных заболеваний.

Биотехнические мероприятия проводятся в закрепленных и общедоступных охотничьих угодьях.

Проведение биотехнических мероприятий в закрепленных охотничьих угодьях обеспечивается юридическими лицами и индивидуальными предпринимателями, заключившими охотхозяйственные соглашения.

Проведение биотехнических мероприятий осуществляется ежегодно, в объеме и составе, определяемом документом внутри хозяйственного охотустройства.

В таблице Б28 приведены виды мероприятий биотехнического характера, необходимые для ведения охотничьего хозяйства.

Таблица Б28
Рекомендуемые виды биотехнических мероприятий

№п/п	Виды мероприятий	Ед. изм.	Ежегодный объём мероприятий
1.	Устройство солонцов:		Устанавливаются при охотоустройстве
	для лося	шт.	
	для зайцев	шт.	
2.	Устройство галечников и порхалищ	шт.	
3.	Подрубка осины, ивы	м3	
4.	Устройство подкормочных площадок	шт.	

Перечень разрешенных для размещения объектов охотничьей инфраструктуры

На лесных участках, предоставленных для осуществления видов деятельности в сфере охотничьего хозяйства, допускается создание охотничьей инфраструктуры, являющихся временными постройками, в том числе ограждений в соответствии с Федеральным законом от 24.07.2009 № 209-ФЗ «Об охоте и о сохранении охотничьих ресурсов, и о внесении изменений в отдельные законодательные акты Российской Федерации».

В соответствии со статьей 53 Федерального закона «Об охоте и о сохранении охотничьих ресурсов, и о внесении изменений в отдельные законодательные акты Российской Федерации» распоряжением Правительства Российской Федерации от 11.07.2017 г. № 1469-р утвержден Перечень объектов, относящихся к охотничьей инфраструктуре.

В состав объектов, относящихся к охотничьей инфраструктуре, включены:

Вольер, питомник диких животных, ограждения для содержания и разведения охотничьих ресурсов в полувольных условиях и искусственно созданной среде обитания.

Егерский кордон.

Охотничья база.

Содержание охотничьей инфраструктуры в закрепленных охотничьих угодьях обеспечивается юридическими лицами и индивидуальными предпринимателями, заключившими охотхозяйственные соглашения.

Информация об особо ценных местах обитания объектов животного мира на территории Илимского лесничества приведена в таблице Б29.

Таблица Б29
Особо ценные места обитания объектов животного мира

Наименование лесничества	Сведения об особо ценных местах обитания	Наименование участковых лесничеств	Наименование лесных дач, технических участков	Квартал	Выдел
1	2	3	4	5	6
Илимское	Глухариные тока	Невонское	Кеульская	83	35
				161	24
		Невонское	Кеульская	181	-
				206	-
				227	-
				231	15,16
				266	27
				276	16
				300	12
				311	22
		Невонское	Невонская	51	21
				79	15
				90	-
				124	1
				172	5,8
				174	15
				209	14,15
				250	7,8
				280	-
				293	12
			Тушамская	7	18
				30	-
		Усть-Илимское	Усть-Илимская	14	9
				48	-
			Ревунская	6	-
				27	-
				79	-
				94	31,32
				153	-
				156	14,15
				157	32
				163	5,6
				164	1,2,7
				198	28,31,32
				200	27
				204	32,35,43
				218	31-33
			Бадарминская	28	-
				40	22
				41	8,9,48
				42	1,2
				73	-
				168	26
				207	-
		Воробьёвское	Воробьёвская	2	-
				23	14
				33	-
				56	-
				87	-
				88	-
				104	-
				187	-
				253	-
				284	18
			Ершовская	91	20
				118	37
				126	
				167	20
				238-245	-
		Седановское	Седановская	6	-
				8	-
				26	-
				42	-
				50	22
				52	12
				73	-
				139	-
				169	22
				194	52
				213	32
				327	46
	Тетеревиный ток	Невонское	Кеульская	85	-
				100	-
				105	29
				109	19
				174	14
				193	-
				228	-
				269	24
			Невонская	53	28
				123	6
				134	17
				185	72
				209	16
				236	-
				250	7
				276	-
				294	29
			Тушамская	16	19
				22	-
				27	13
		Усть-Илимское	Ревунская	2	27
				28	17,18
				157	32
				199	10
				201	35,36
				203	48-51
				204	32,35,43
				206	22

Наименование лесничества	Сведения об особо ценных местах обитания	Наименование участковых лесничеств	Наименование лесных дач, технических участков	Квартал	Выдел
1	2	3	4	5	6
Илимское	Тетеревиный ток			214	-
				218	4,5,24
				223	36
			Бадарминская	39	37
				41	35, 40-42, 46
				55	12,36
				57	6
				60	17
				69	-
				93	-
				200	-
		Воробьёвское	Воробьёвская	52	-
				68	15
				119	-
				126	-
				182	16
				212	-
				258	10
				286	25
				289	28
			Ершовская	19	15
				82	11
				93	27
				113	-
				120	53
				181	18
				238-245	-
		Седановское	Седановская	44	-
				60	12
				94	-
				101	12
				109	-
				119	-
				163	16
				188	-
				312	33
				314	14
	Гонные места	Невонское	Кеульская	1	-
				2	-
				3	-
				4	-
				5	-
				6	-
				7	23,26
				8	-
				9	-
				45	-
				46	-
				47	-
				48	-
				49	-
				50	-
				61	-
				62	-
				63	-
				64	36
				65	-
				66	-
				67	-
				68	-
				96	-
				97	-
				98	-
				99	-
				103	44
				104	-
				125	-
				126	-
				127	-
				128	-
				129	18
				133	-
				134	-
				135	-
				136	-
				229	16
				230	-
				266	-
				267	19
				268	-
			Невонская	13	-
				14	-
				15	-
				16	-
				17	-
				57	-
				58	-
				59	12
				60	-
				61	-
				81	-
				82	18
				83	-
				126	-
				127	-
				128	-
				235	-
				236	-
				237	-
				238	-
				251	17-52

Наименование лесничества	Сведения об особо ценных местах обитания	Наименование участковых лесничеств	Наименование лесных дач, технических участков	Квартал	Выдел
1	2	3	4	5	6
Илимское	Гонные места	Невонское	Невонская	252	13-24, 26-30
				253	21-40
				254	18-22, 26,28
				275	-
				276	-
				277	-
				278	-
				290	6,7,11
				291	1-17
				292	1,2,13
				299	-
				300	-
				301	-
				302	-
				321	-
				322	-
				323	-
		Усть-Илимское	Ревунская	11	16,17,19,22,30
				12	7,9-21
				13	22,23,25
				21	-
				22	-
				23	9
				24	-
				25	-
				29	3-6
				30	1-5,6-20
				31	12-14
				43	-
				44	-
				45	-
				46	-
				47	-
				52	1-13
				53	1-17
				54	1,2,7,10,16,17,18
				121	4-16, 18-23
				122	1,9-29
				123	28,30,33,34,38,42
				161	25-31
				162	16,21,22,32,33
				179	31-50
				180	30,31,32,33
				184	2,4,5,7
				185	1-10
				186	1,2,6,7,8
				200	1-23
				201	1-30
				218	1-13
				219	1-6, 10,11,21
		Усть-Илимское	Бадарминская	37	15-17, 21,22
				38	24,26,30,31
				39	1-37
				42	2-42
				53	1-17
				56	7, 11, 19-44
				57	1,2,9,10,13-40
				76	5,7,11,21
				77	5-13, 17,18
				78	1-3
				79	1,2,4,7,11,15,21
				80	1-28
				81	1-2,5-17
				95	1-20
				98	1-29
				99	1-20
				110	-
				111	-
				120	-
				121	-
				122	-
				123	-
				124	-
				171	-
				172	-
				173	-
				174	-
		Воробьёвское	Воробьёвская	18	-
				19	-
				20	-
				21	9
				22	-
				42	-
				43	14
				61	-
				62	-
				63	-
				64	-
				65	-
				84	-
				85	-
				98	-
				99	-
				100	-
			Ершовская	20	-
				21	-
				44	-
				45	-

Наименование лесничества	Сведения об особо ценных местах обитания	Наименование участковых лесничеств	Наименование лесных дач, технических участков	Квартал	Выдел
1	2	3	4	5	6
Илимское	Отёл	Седановское	Седановская	88	36
				89	-
				170	-
				171	-
				182	-
				183	-
				238-245	-
		Невонское	Седановская	1	-
				2	-
				3	-
				4	-
				5	-
				6	-
				7	-
				8	-
				9	-
				10	-
				11	-
				12	-
				13	-
				14	-
				91	-
				92	-
				93	-
				114	-
				115	21
				116	-
				286	-
				287	-
				288	-
				289	-
				305	-
				306	-
				307	-
				308	-
				309	-
				310	-
				311	-
				317	-
				318	-
				319	-
				320	-
				321	-
				322	-
				323	-
				324	-
				325	-
				326	-
				327	-
				328	20
				340	-
				341	-
				342	-
				343	-
		Невонское	Кеульская	1	-
				2	-
				3	-
				4	-
				5	9
				6	-
				7	-
				8	-
				9	-
				45	-
				46	-
				47	-
				48	30
				49	-
				50	-
				61	-
				62	-
				63	-
				64	-
				65	-
				66	-
				67	-
				68	-
				96	-
				97	-
				98	-
				99	-
				103	-
				104	-
				125	-
		Невонское		126	-
				127	13,20,25
				128	-
				129	-
				133	-
				134	-
				135	2
				136	-
				229	-
				230	-
				266	-
				268	-
			Невонская	13	-
				14	-
				15	-
				16	-

Наименование лесничества	Сведения об особо ценных местах обитания	Наименование участковых лесничеств	Наименование лесных дач, технических участков	Квартал	Выдел
1	2	3	4	5	6
Илимское	Отёл	Невонское	Невонская	17	-
				57	-
				58	-
				59	43
				60	-
				61	-
				81	28
				82	-
				83	-
				126	-
				127	-
				128	-
				170	1-34
				171	1-25
				172	1-29
				211	1-17
				212	1-20
				213	1-23
				235	-
				236	-
				237	-
				238	-
				275	-
				276	-
				277	-
				278	-
				299	-
				300	-
				301	-
				302	-
				321	-
				322	-
				323	-
		Усть-Илимское	Ревунская	76	6
				77	-
				78	-
				87	-
				88	-
				97	1-29
				117	1-39
				118	1-43
				160	1-49
				161	1-31
				180	1-42
				181	1-55
				182	1-61
				200	1-23
				219	1-21
			Бадарминская	120	-
				121	-
				122	-
				123	-
				124	-
				170	31
				171	-
				172	-
				173	-
				174	-
		Воробьёвское	Воробьёвская	18	-
				19	-
				20	-
				21	-
				22	-
				42	-
				43	-
				61	-
				62	-
				63	-
				64	-
				65	-
				84	-
				85	-
				98	-
				99	-
				100	-
			Ершовская	88	3
				89	-
				170	-
				171	-
				182	-
				183	-
		Седановское	Седановская	1	-
				2	-
				3	-
				4	-
				5	-
				6	-
				7	-
				8	-
				9	-
				10	-
				11	-
				12	-
				13	-
				14	-
				91	-
				92	-
				93	-
				114	-
				115	-

Наименование лесничества	Сведения об особо ценных местах обитания	Наименование участковых лесничеств	Наименование лесных дач, технических участков	Квартал	Выдел
1	2	3	4	5	6
Илимское	Отёл	Седановское	Седановская	116	-
				286	-
				287	-
				288	28
				289	-
				305	-
				306	-
				307	-
				308	-
				309	-
				310	6
				311	-
				317	-
				318	-
				319	-
				320	-
				321	-
				322	-
				323	-
				324	-
				325	-
				326	-
				327	-
				328	-
				340	-
				341	19
				342	-
				343	-
	Изюбрь	Усть-Илимское	Ревунская	155	21,25,26
				194	-

6. Нормативы, параметры и сроки использования лесов для ведения сельского хозяйства

В соответствии со ст. 38 Лесного кодекса РФ леса могут использоваться для ведения сельского хозяйства (сенокошения, выпаса сельскохозяйственных животных, пчеловодства, северного оленеводства, товарной аквакультуры (товарного рыбоводства), выращивания сельскохозяйственных культур и иной сельскохозяйственной деятельности).

На лесных участках, предоставленных для ведения сельского хозяйства, допускаются размещение ульев и пасек, возведение изгородей, навесов и других временных построек, в том числе предназначенных для осуществления товарной аквакультуры (товарного рыбоводства).

Использование лесов для ведения сельского хозяйства осуществляется в соответствии с приказом Минприроды России от 21.06.2017 № 314 «Об утверждении правил использования лесов для ведения сельского хозяйства».

В Правилах использования лесов для ведения сельского хозяйства содержатся общие положения, распространяющие свое действие на любое использование лесов для ведения сельского хозяйства, и специальные требования, определяющие особенности осуществления в лесах отдельных видов сельскохозяйственной деятельности.

Ведение сельского хозяйства запрещается:

в лесах, расположенных в водоохранных зонах, за исключением сенокошения и пчеловодства;

в лесопарковых зонах;

в зеленых зонах, за исключением сенокошения и пчеловодства. Также в зеленых зонах запрещено возведение изгородей в целях сенокошения и пчеловодства;

в городских лесах;

на заповедных лесных участках;

на особо защитных участках лесов, за исключением сенокошения и пчеловодства.

В границах прибрежных защитных полос запрещается распашка земель, выпас сельскохозяйственных животных и организация для них летних лагерей, ванн.

Запрещается использовать земли, занятые лесными культурами, естественными молодняками ценных древесных пород, селекционно-лесосеменных, сосновых, елово-пихтовых, ивовых, ореховых плантаций, с проектируемыми мероприятиями по содействию естественному лесовосстановлению и лесовосстановлению хвойными породами, с легкоразмываемыми и развеваемыми почвами.

Граждане, юридические лица осуществляют использование лесов для ведения сельского хозяйства на основании договоров аренды лесных участков.

Для использования лесов гражданами в целях осуществления сельскохозяйственной деятельности (в том числе пчеловодства) для собственных нужд лесные участки предоставляются в безвозмездное пользование или устанавливается сервитут в случаях, определенных Земельным кодексом Российской Федерации и Гражданским кодексом Российской Федерации.

Невыполнение гражданами, юридическими лицами, осуществляющими использование лесов, лесохозяйственного регламента и проекта освоения лесов является основанием для досрочного расторжения договоров аренды лесного участка, а также принудительного прекращения права постоянного (бессрочного) пользования лесным участком или безвозмездного пользования лесным участком.

Сведения о площадях лесных участков, на которых возможно сенокошение, выпас сельскохозяйственных животных, пчеловодство, северное оленеводство, мараловодство, выращивание сельскохозяйственных культур и иной сельскохозяйственной деятельности, рыбоводство, а также соответствующие нормативы (допустимые объемы)

Использование лесов для сенокошения**.** Для сенокошения должны использоваться нелесные земли, а также необлесившиеся лесосеки, прогалины и другие, не покрытые лесной растительностью земли, до проведения на них лесовосстановления.

В необходимых случаях для сенокошения могут использоваться пригодные для этой цели участки малоценных лесных насаждений, не намеченные под реконструкцию.

Использование лесов для выпаса сельскохозяйственных животных. Для выпаса сельскохозяйственных животных должны использоваться нелесные земли, а также необлесившиеся вырубки, редины, прогалины и другие, не покрытые лесной растительностью земли, до проведения на них лесовосстановления.

Выпас сельскохозяйственных животных не допускается на участках:

занятых лесными культурами, естественными молодняками ценных древесных пород, насаждениями с развитым жизнеспособным подростом;

селекционно-лесосеменных, сосновых, елово-пихтовых, ивовых, твердолиственных, орехоплодных плантаций;

с проектируемыми мероприятиями по содействию естественному лесовосстановлению и лесовосстановлению хвойными и твердолиственными породами;

Владельцы сельскохозяйственных животных должны обеспечить:

огораживание скотопрогонов или пастбища во избежание потрав лесных культур, питомников, молодняков естественного происхождения и других ценных участков леса;

выпас сельскохозяйственных животных пастухом (за исключением выпаса на огороженных участках или на привязи).

Пастьба коз разрешается исключительно на предварительно огороженных владельцами сельскохозяйственных животных лесных участках или на привязи.

Для осуществления пантового оленеводства (мараловодства) в качестве кормовой базы должны использоваться лесные участки в местах обитания животных, используемых для мараловодства.

На лесных участках, предназначенных для ведения пантового оленеводства (мараловодства) допускается возведение ограждений.

Пчеловодство**.** В качестве кормовой базы для медоносных пчел должны использоваться лесные участки, на которых, в составе древесного, кустарникового или травяно-кустарничкового яруса имеются медоносные растения.

Лесные участки для размещения ульев и пасек предоставляются, в первую очередь, на опушках леса, прогалинах и других, не покрытых лесной растительностью землях.

Северное оленеводство**.** Для осуществления северного оленеводства в качестве кормовой базы должны использоваться лесные участки в лесных районах, находящихся в пределах лесорастительной зоны притундровых лесов и редкостойной тайги и таежной лесорастительной зоны Российской Федерации.

Подробная информация о распределении лесов лесничества по лесорастительным зонам и лесным районам приведена в таблице 2.

На лесных участках, предоставляемых гражданам и юридическим лицам для ведения северного оленеводства, должны применяться пастбищеобороты, не приводящие к ухудшению напочвенного покрова и поверхности почвы таких участков.

При использовании лесов с целью ведения северного оленеводства в местах традиционного проживания и хозяйственной деятельности лиц, относящихся к коренным малочисленным народам Севера, Сибири и Дальнего Востока Российской Федерации, должны обеспечиваться защита исконной среды обитания этих народов и их традиционный образ жизни в соответствии с Федеральным законом от 30 апреля 1999 года № 82-ФЗ «О гарантиях прав коренных малочисленных народов Российской Федерации».

Выращивание сельскохозяйственных культур и иная сельскохозяйственная деятельность**.** Для выращивания сельскохозяйственных культур должны использоваться нелесные земли, а также необлесившиеся лесосеки, прогалины и другие, не покрытые лесной растительностью земли, до проведения на них лесовосстановления.

На лесных участках, используемых для выращивания сельскохозяйственных культур и иной сельскохозяйственной деятельности, могут применяться химические и биологические препараты.

Параметры использования лесов для ведения сельского хозяйства

В таблице 14 приведены виды пользований с указанием возможного объема их использования.

Таблица 14
Параметры использования лесов для ведения сельского хозяйства

№ п/п	Виды пользований	Единица измерения	Ежегодный допустимый объем
1	2	3	4
1.	Использование пашни	га	27
2.	Сенокошение	га/тонн	415/333
3.	Выпас сельскохозяйственных животных		
	а) в лесу	га/голов	1400/400
	б) на выгонах, пастбищах	га/голов	89/29
4.	Пчеловодство		
	а) медоносы:		
	липа	га	-
	травы	га	1000
	б) медопродуктивность:		
	липа	кг/га	-
	травы	кг/га	35
	в) возможное к содержанию количество пчелосемей	количество пчелосемей	800
5.	Северное оленеводство	га/голов	По мере необходимости
6.	Выращивание сельскохозяйственных культур	га	По мере необходимости
7.	Иная сельскохозяйственная деятельность		По мере необходимости

Сроки использования лесов для ведения сельского хозяйства**.** Использование лесов для ведения сельского хозяйства осуществляется на принципах обеспечения многоцелевого, рационального, непрерывного, неистощительного использования лесов для удовлетворения потребностей общества в лесах и лесных ресурсах.

В соответствии с частью 3 статьи 72 ЛК РФ договор аренды лесного участка, находящегося в государственной или муниципальной собственности, для ведения сельского хозяйства заключается на срок от десяти до сорока девяти лет.

7. Нормативы, параметры и сроки использования лесов для осуществления научно-исследовательской деятельности, образовательной деятельности

Леса лесничества могут использоваться для осуществления научно-исследовательской деятельности, образовательной деятельности научными организациями, образовательными организациями.

Приказом Федерального агентства лесного хозяйства от 23.12.2011 № 548 утверждены «Правила использования лесов для осуществления научно-исследовательской деятельности, образовательной деятельности».

Использование лесов для осуществления научно-исследовательской деятельности включает в себя осуществление экспериментальной или теоретической деятельности, направленной на получение новых знаний об экологической системе леса, проведение прикладных научных исследований, направленных на применение этих знаний для достижения практических целей и решения конкретных задач в области использования, охраны, защиты, воспроизводства лесов.

К использованию лесов для осуществления образовательной деятельности относится создание и использование на лесных участках полигонов, опытных площадок для изучения природы леса, обучения методам таксации леса, технологии рубок лесных насаждений, работ по охране, защите, воспроизводству лесов и других мероприятий в области изучения, использования, охраны, защиты, воспроизводства лесов, иных компонентов природы, объектов необходимой лесной инфраструктуры для закрепления на практике у обучающихся специальных знаний и навыков.

При использовании лесов для осуществления научно-исследовательской деятельности, образовательной деятельности допускается создание и использование на лесных участках полигонов, опытных площадок для проведения научных исследований изучения природы леса, обучения в области использования, охраны, защиты, воспроизводства лесов с объектами необходимой лесной инфраструктуры.

Использование лесов для научно-исследовательской деятельности, образовательной деятельности осуществляется в соответствии с лесохозяйственным регламентом лесничества, лесопарка, проектом освоения лесов.

Государственные учреждения, муниципальные учреждения, другие научные организации, образовательные организации, использующие леса для научно-исследовательской деятельности, образовательной деятельности, имеют право:

осуществлять использование лесов в соответствии с условиями договора аренды лесного участка;

устанавливать специальные знаки, информационные и иные указатели, отграничивающие территорию, на которой осуществляется образовательная деятельность, научно-исследовательская деятельность;

осуществлять рубку лесных насаждений в научных и образовательных целях;

создавать согласно части 1 статьи 13 Лесного кодекса Российской Федерации лесную инфраструктуру (лесные дороги, лесные склады и другую);

осуществлять экспериментальную деятельность по использованию, охране, защите, воспроизводству лесов в целях разработки, опытно-производственной проверки и внедрения результатов научно-исследовательских, опытно-конструкторских работ;

проводить испытания химических, биологических и иных средств для изучения их влияния на экологическую систему леса;

создавать и использовать объекты научной и учебно-практической базы;

иметь другие права, если их реализация не противоречит требованиям законодательства Российской Федерации.

При осуществлении использования лесов для научно-исследовательской деятельности, образовательной деятельности не допускается:

повреждение лесных насаждений, растительного покрова и почв за пределами предоставленного лесного участка;

захламление предоставленного лесного участка и территории за его пределами строительным и бытовым мусором, отходами древесины, иными видами отходов;

загрязнение площади предоставленного лесного участка и территории за его пределами химическими и радиоактивными веществами.

Земли, нарушенные при использовании лесов для научно-исследовательской деятельности, образовательной деятельности, подлежат рекультивации в срок не более 1 года после завершения работ.

На участках с нарушенным почвенным покровом при угрозе развития эрозии почвы должна проводиться рекультивация земель с посевом трав и (или) посадкой деревьев и кустарников на склонах.

Использование лесов для осуществления научно-исследовательской деятельности, образовательной деятельности строится на принципах обеспечения многоцелевого, рационального, непрерывного, неистощительного использования лесов для удовлетворения потребностей общества в лесах и лесных ресурсах.

Для осуществления научно-исследовательской деятельности, образовательной деятельности лесные участки предоставляются государственным учреждениям, муниципальным учреждениям в постоянное (бессрочное) пользование, другим научным организациям, образовательным организациям – в аренду (ст. 40 ЛК РФ).

В соответствии с частью 3 статьи 72 ЛК РФ договор аренды лесного участка, находящегося в государственной или муниципальной собственности, для осуществления научно-исследовательской деятельности, образовательной деятельности заключается на срок от десяти до сорока девяти лет.

8. Нормативы, параметры и сроки использования лесов для осуществления рекреационной деятельности

Леса используются для осуществления рекреационной деятельности с целью организации отдыха, туризма, физкультурно-оздоровительной и спортивной деятельности (ст. 41 ЛК РФ).

На лесных участках, предоставленных для осуществления рекреационной деятельности, подлежат сохранению природные ландшафты, объекты животного мира, растительного мира, водные объекты.

Использование лесов для осуществления рекреационной деятельности не должно препятствовать праву граждан пребывать в лесах (ст. 11 ЛК РФ).

Леса для осуществления рекреационной деятельности используются способами, не наносящими вреда окружающей среде и здоровью человека.

Для осуществления рекреационной деятельности в целях организации отдыха, туризма, физкультурно-оздоровительной и спортивной деятельности лица, использующие леса, могут организовывать туристические станции, туристические тропы и трассы, проведение культурно-массовых мероприятий, пешеходные, велосипедные и лыжные прогулки, конные прогулки (верхом и/или на повозках), занятия изобразительным искусством, познавательные и экологические экскурсии, спортивные соревнования по отдельным видам спорта, специфика которых соответствует проведению соревнований в лесу, физкультурно-спортивные фестивали и тренировочные сборы, а также другие виды организации рекреационной деятельности.

Нормативы использования лесов для осуществления рекреационной деятельности **(допустимая рекреационная нагрузка по типам ландшафта и другое)**

Особенности организации рекреационной деятельности изложены в Правилах использования лесов для осуществления рекреационной деятельности, утвержденных приказом Рослесхоза от 21.02.2012 № 62 «Об утверждении Правил использования лесов для осуществления рекреационной деятельности».

При определении размеров лесных участков, выделяемых для осуществления рекреационной деятельности, необходимо руководствоваться оптимальной рекреационной нагрузкой на лесные экосистемы при соблюдении условий не нанесения ущерба лесным насаждениям и окружающей среде.

Расчетная величина рекреационной емкости определяется на основании предельно допустимых единовременных рекреационных нагрузок на природные комплексы территории парка лесничества. Нормы допустимых рекреационных нагрузок принимаются в соответствии с «Временной методикой определения рекреационных нагрузок на природные комплексы при организации туризма, экскурсий, массового повседневного отдыха и временные нормы этих нагрузок» (М., Госкомлес СССР, 1987).

Рекреационная нагрузка определяется количеством людей, отдыхающих на единице площади лесов (1 га) в определенный промежуток времени (час, день, месяц, сезон, год). Допустимая рекреационная нагрузка - это нагрузка, не превышающая восстановительных способностей лесных биогеоценозов при неопределенно длительном ее воздействии. Она приводит в основном к слабым нарушениям, т.е. вносит незначительные изменения в отдельные элементы биогеоценозов, не изменяя их структурную и функциональную устойчивость. Для устранения последствий антропогенного воздействия не требуется целенаправленного лесоводственного вмешательства.

Предельно допустимая рекреационная нагрузка - максимальная нагрузка, при которой биогеоценоз сохраняет свою жизнеспособность, приводит к существенным изменениям в структуре биогеоценоза, но не нарушает его функциональную устойчивость. Для устранения последствий требуется или периодическое снятие нагрузок, или активное лесоводственное вмешательство.

Чрезмерная рекреационная нагрузка приводит к необратимым изменениям отдельных элементов биогеоценоза, постепенной потере его структурной, функциональной и позиционной устойчивости.

Ландшафтная таксация лесов лесничества, при которой определяются группы и типы ландшафтов, даётся оценка биологической устойчивости насаждений, оценка рекреационной деградации лесной среды, санитарно-гигиеническая оценка лесных участков, оценка эстетической ценности лесных участков, не проводилась.

Региональные нормы допустимых рекреационных нагрузок на леса Иркутской области отсутствуют. В качестве ориентиров рекомендуется использовать нормы, приведённые в таблице Б30.

Таблица Б30

Нормы допустимых рекреационных нагрузок на 1 га лесного фонда, чел./га (Общесоюзные нормативы для таксации лесов:

Справочник, М., 1992)

Протяжённость дорожной сети на 1000 га лесного фонда, км	Преобладающие породы			
	Е, П	С, Л, К	Ос, Ив, Т	Б
Молодняки				
До 10	0,7/0,6	1,1/0,7	1,3/-	1,4/0,8
11-15	0,8/0,7	1,3/0,8	1,5/-	1,7/0,9
16-20	0,9/0,8	1,5/0,9	1,8/-	1,9/1,0
21-25	1,0/0,9	1,6/1,0	1,9/-	2,1/1,1
Более 25	1,1/0,9	1,8/1,1	2,1/-	2,2/1,2
Средневозрастные и приспевающие насаждения				
До 10	1,0/0,8	1,5/0,9	1,7/-	1,8/1,0
11-15	1,2/0,9	1,8/1,1	2,0/-	2,1/1,2
16-20	1,4/1,0	2,0/1,2	2,3/-	2,9/1,3
21-25	1,5/1,1	2,2/1,3	2,5/-	2,7/1,4
Более 25	1,6/1,2	2,4/1,4	2,7/-	2,5/1,5
Спелые и перестойные насаждения				
До 10	0,9/0,7	1,3/0,8	1,5/-	1,6/0,9
11-15	1,1/0,8	1,5/0,9	1,8/-	1,9/1,0
16-20	1,2/0,9	1,8/1,0	2,0/-	2,2/1,2
21-25	13/1,0	1,9/1,1	2,2/-	2,4/1,3
Более 25	1,4/1,1	2,1/1,2	2,4/-	2,6/1,4

Примечание:

1. В числителе - на дренированных почвах (A_1, A_2, A_3, B_2, B_3, C_2, C_3, D_2, D_3), в знаменателе - на избыточно-увлажнённых почвах (A_4, A_5, B_4, B_5, C_4, C_5).

2. Предельно допустимые рекреационные нагрузки: для насаждений с преобладанием сосны в типах условий местопроизрастания A_1 - 0,4, A_2 - 0,8 чел./га; для насаждений с преобладанием берёзы в типах условий местопроизрастания A_2 - 0,9 чел./га.

3. При переводе данных шкалы в чел. ч/га их умножают на 8.

4. Для применения данных шкалы в холмистой и горной местности их перемножают на коэффициенты: при крутизне склона 4-10 градусов коэффициент 0,8, 11-15 - 0,6, 16 и более - 0,5.

5. Протяжённость дорожной сети приведена для условий комплексного благоустройства территории лесных массивов.

В процессе лесоустройства Илимского лесничества ландшафтная таксация лесов не проводилась.

Не выполнялось в лесничестве и специальных исследований по учету посетителей в разрезе лесных участков, функциональных зон по категориям посетителей, сезонам года, часам в течение светлого времени суток и другим параметрам с целью определения рекреационной нагрузки на лес.

Перечень кварталов и (или) частей кварталов зоны рекреационной деятельности, в том числе перечень кварталов и (или) их частей в которых допускается возведение физкультурно-оздоровительных, спортивных и спортивно-технических сооружений

Лесным кодексом Российской Федерации (частью 2 статьи 41) допускается при осуществлении рекреационной деятельности в лесах возведение временных построек на лесных участках и осуществление их благоустройства.

Если в плане освоения лесов на территории субъекта Российской Федерации (лесном плане субъекта Российской Федерации) определены зоны планируемого освоения лесов, в границах которых предусматриваются строительство, реконструкция и эксплуатация объектов для осуществления рекреационной деятельности, на соответствующих лесных участках допускается возведение физкультурно-оздоровительных, спортивных и спортивно-технических сооружений.

Лесным планом Иркутской области в Илимском лесничестве зона рекреационной деятельности не предусмотрена, границы зоны рекреационной деятельности в лесничестве не установлены.

Настоящим лесохозяйственным регламентом также не предусматривается выделение зоны рекреационной деятельности.

Перечень лесных кварталов, в которых разрешается осуществление рекреационной деятельности, приведен в таблице 5.

Наиболее пригодными для этой цели являются леса зеленых зон, которых в Илимском лесничестве насчитывается 14809 га и лесопарковые зоны, их в лесничестве насчитывается 2500 га. Перечень лесных кварталов, где выделены категории защитных лесов – зеленые зоны и лесопарковые зоны, приведен в таблице 3, а их территориальное расположение отражено на прилагаемой карте-схеме.

Функциональное зонирование территории зоны рекреационной деятельности

В связи с отсутствием на территории лесничества зоны рекреационной деятельности, границы функциональных зон зоны рекреационной деятельности не установлены.

Перечень временных построек на лесных участках и нормативы их благоустройства

В соответствии со статьей 21 Лесного кодекса Российской Федерации для осуществления рекреационной деятельности допускается строительство, реконструкция и эксплуатация объектов, не связанных с созданием лесной инфраструктуры, на землях лесного фонда.

Перечень объектов, не связанных с созданием лесной инфраструктуры, для защитных лесов, эксплуатационных лесов, резервных лесов» утвержден распоряжением Правительства Российской Федерации от 27.05.2013 № 849-р.

Для осуществления рекреационной деятельности в защитных лесах, эксплуатационных и резервных лесах, за исключением особо защитных участков лесов, в Илимском лесничестве возможно создание:

площадок для игр (детская), отдыха, занятий спортом, установки мусоросборников;

форм малых архитектурных (некапитальное нестационарное сооружение, включая беседки, ротонды, веранды, дровницы, навесы, объекты мелкорозничной торговли, попутного бытового обслуживания и питания, остановочные павильоны);

элементов благоустройства лесного участка (пешеходная дорожка с мягким покрытием, георешетка, устройство для оформления озеленения, фонарь, скамейка, мостик, настил, малогабаритный (малый) контейнер-мусоросборник, урна, физкультурный снаряд (тренажер), наземная туалетная кабина);

построек временных, используемых в рекреационных целях.

В более далекой перспективе, за пределами срока действия настоящего регламента, при условии выделения в лесничестве зоны рекреационного использования станет возможным возведение в эксплуатационных лесах, за исключением особо защитных участков лесов, физкультурно-оздоровительных, спортивных и спортивно-технических сооружений. Таких как:

бассейн, крытый для плавания;
бассейн открытый искусственный;
велодром;
велотрек;
зал спортивный;
канализация;
каток с искусственным льдом крытый;
каток с искусственным льдом открытый;
кемпинг;
комплекс открытых плоскостных спортивных сооружений;
комплекс физкультурно-оздоровительный;
комплекс физкультурных сооружений;
корт теннисный;
котельная;
манеж легкоатлетический;
пирс;
площадка спортивная;
подстанция трансформаторная всех классов напряжения;
поле для гольфа;
поле для стрельбы из лука;
поле футбольное;
пристань;
сеть тепловая;
сооружение спортивное;
стадион;
стрельбище для пулевой стрельбы;
стрельбище для стендовой стрельбы;
тир;
трибуна стадиона с подтрибунными помещениями;
трибуна стадиона;
эллинг для хранения катеров и лодок.

Размещение временных построек, физкультурно-оздоровительных, спортивных и спортивно-технических сооружений допускается, прежде всего, на участках, не занятых деревьями и кустарниками, а при их отсутствии - на участках, занятых наименее ценными лесными насаждениями, в местах, определенных в проекте освоения лесов.

В соответствии с частью 6 статьи 21 Лесного кодекса Российской Федерации лица, использующие лесные участки для осуществления рекреационной деятельности обязаны рекультивировать земли, которые использовались для строительства, реконструкции и (или) эксплуатации объектов, не связанных с созданием лесной инфраструктуры.

Параметры и сроки использования лесов для осуществления рекреационной деятельности

Использование лесов для осуществления рекреационной деятельности строится на принципах обеспечения многоцелевого, рационального, непрерывного, неистощительного использования лесов для удовлетворения потребностей общества в лесах и лесных ресурсах.

Для осуществления рекреационной деятельности лесные участки предоставляются государственным учреждениям, муниципальным учреждениям в постоянное (бессрочное) пользование, другим лицам - в аренду.

В соответствии с ч. 3 ст.72 ЛК РФ договор аренды лесного участка, находящегося в государственной или муниципальной собственности, для осуществления рекреационной деятельности заключается на срок от десяти до сорока девяти лет.

9. Нормативы, параметры и сроки использования лесов для создания лесных плантаций и их эксплуатации

Согласно статье 42 ЛК РФ создание лесных плантаций и их эксплуатация представляют собой предпринимательскую деятельность, связанную с выращиванием лесных насаждений определенных пород (целевых пород) искусственного происхождения, за счет которых обеспечивается получение древесины с заданными характеристиками.

Лесные плантации могут создаваться на не покрытых лесной растительностью и нелесных землях. На лесных плантациях проведение рубок лесных насаждений и осуществление подсочки лесных насаждений допускается без ограничений.

Не допускается создание лесных плантаций в защитных лесах и на особо защитных участках лесов (приказ Рослесхоза от 14.12.2010 г. № 485 «Об утверждении Особенностей использования, охраны, защиты, воспроизводства лесов, расположенных в водоохранных зонах, лесов, выполняющих функции защиты природных и иных объектов, ценных лесов, а также лесов, расположенных на особо защитных участках лесов»).

Использование лесов для создания лесных плантаций и их эксплуатации осуществляется на принципах обеспечения многоцелевого, рационального, непрерывного, неистощительного использования лесов для удовлетворения потребностей общества в лесах и лесных ресурсах.

Гражданам, юридическим лицам для создания лесных плантаций и их эксплуатации лесные участки предоставляются в аренду в соответствии с Лесным кодексом Российской Федерации, земельные участки - в соответствии с земельным законодательством.

В соответствии с частью 3 статьи 72 ЛК РФ договор аренды лесного участка, находящегося в государственной или муниципальной собственности, для создания лесных плантаций и их эксплуатации заключается на срок от десяти до сорока девяти лет.

10. Нормативы, параметры и сроки использования лесов для выращивания лесных плодовых, ягодных, декоративных растений и лекарственных растений

Выращивание лесных плодовых, ягодных, декоративных растений, лекарственных растений (ст. 39 ЛК РФ) представляет собой предпринимательскую деятельность, связанную с получением плодов, декоративных растений, лекарственных растений и подобных лесных ресурсов.

Правила использования лесов для выращивания лесных плодовых, ягодных, декоративных растений, лекарственных растений утверждены приказом Рослесхоза от 05.12.2011 г. № 510 «Об утверждении Правил использования лесов для выращивания лесных плодовых, ягодных, декоративных растений, лекарственных растений».

На лесных участках, используемых для выращивания лесных плодовых, ягодных, декоративных растений, лекарственных растений, допускается размещение временных построек, создание лесной инфраструктуры.

Для выращивания лесных плодовых, ягодных декоративных растений, лекарственных растений используют, в первую очередь, нелесные земли из состава земель лесного фонда, а также необлесившиеся вырубки, прогалины и другие, не покрытые лесной растительностью земли, на которых невозможно естественное возобновление леса до посадки на них лесных культур; земли, подлежащие рекультивации (выработанные торфяники и др.).

Для выращивания лесных плодовых, ягодных, декоративных, лекарственных растений под пологом леса могут использоваться участки малоценных насаждений, не намеченные под реконструкцию.

Использование лесных участков, на которых встречаются виды растений, занесенных в Красную книгу Российской Федерации, Красную книгу Иркутской области, для выращивания лесных плодовых, ягодных, декоративных растений, лекарственных растений запрещается в соответствии со статьей 59 ЛК РФ.

На лесных участках, используемых для выращивания лесных плодовых, ягодных, декоративных растений, лекарственных растений, химические и биологические препараты применяются в соответствии с Федеральным законом от 19 июля 1997 г. № 109-ФЗ «О безопасном обращении с пестицидами и агрохимикатами» (Собрание законодательства Российской Федерации, 1997, № 29, ст. 3510; 2003, № 2, ст. 153, ст. 167; 2004, № 27, ст. 2711; 2006, № 43, ст. 4412; 2008, № 26, ст. 3022; 2009, № 1, ст. 17, ст. 21; 2010, № 41 (ч. II), ст. 5189; 2011, № 30 (ч. I), ст. 4590, 4596)

Согласно пункта 15 приказа Рослесхоза от 14.12.2010 г. № 485 «Об утверждении особенностей использования, охраны, защиты, воспроизводства лесов, расположенных в водоохранных зонах, лесов, выполняющих функции защиты природных и иных объектов, ценных лесов, а также лесов, расположенных на особо защитных участках лесов» на особо защитных участках лесов не допускается интродукция видов (пород) деревьев, кустарников, лиан, других лесных растений, которые не произрастают в естественных условиях в данном лесном районе.

Использование лесов для выращивания лесных плодовых, ягодных, декоративных растений и лекарственных растений осуществляется на принципах обеспечения многоцелевого, рационального, непрерывного, неистощительного использования лесов для удовлетворения потребностей общества в лесах и лесных ресурсах.

Граждане, юридические лица осуществляют выращивание лесных плодовых, ягодных, декоративных растений, лекарственных растений на основании договоров аренды лесных участков.

В соответствии с частью 3 статьи 72 ЛК РФ договор аренды лесного участка, находящегося в государственной или муниципальной собственности, для выращивания лесных плодовых, ягодных, декоративных растений и лекарственных растений заключается на срок от десяти до сорока девяти лет.

11. Нормативы, параметры и сроки использования лесов для выращивания посадочного материала лесных растений (саженцев, сеянцев)

Согласно статье 39.1 ЛК РФ, выращивание посадочного материала лесных растений (саженцев, сеянцев) представляет собой предпринимательскую деятельность, осуществляемую в целях воспроизводства лесов и лесоразведения. На лесных участках, используемых для выращивания посадочного материала лесных растений (саженцев, сеянцев), допускается размещение теплиц, других строений и сооружений.

Правила использования лесов для выращивания посадочного материала лесных растений (саженцев, сеянцев) утверждены приказом Рослесхоза от 19.07.2011 г. № 308 «Об утверждении Правил использования лесов для выращивания посадочного материала лесных растений (саженцев, сеянцев)».

Для выращивания посадочного материала лесных растений (саженцев, сеянцев) используют, в первую очередь, не покрытые лесом земли из состава земель лесного фонда, а также необлесившиеся лесосеки, прогалины и другие, не покрытые лесной растительностью, земли иных категорий, на которых располагаются леса.

В соответствии с частью 3 статьи 72 ЛК РФ договор аренды лесного участка, находящегося в государственной или муниципальной собственности, для выращивания посадочного материала лесных растений (саженцев, сеянцев) заключается на срок от десяти до сорока девяти лет.

В лесничестве предусматривается использование лесов для выполнения работ по выращиванию посадочного материала на площади 0,7 га.

Для выращивания посадочного материала используются районированные семена лесных насаждений, соответствующие требованиям, установленным Федеральным законом от 17.12.1997 г. № 149-ФЗ «О семеноводстве», Указаниями по лесному семеноводству в Российской Федерации, утверждёнными первым заместителем руководителя Федеральной службы лесного хозяйства России 11.01.2000 г., приказом Рослесхоза от 10.01.2012 № 3 «Об утверждении Порядка производства семян отдельных категорий лесных растений», приказом Рослесхоза от 08.10.2015 № 353 «Об установлении лесосеменного районирования».

В повышении продуктивности и качества создаваемых лесных культур важное значение имеет использование посевного и посадочного материала с улучшенными наследственными свойствами.

Семена лесных растений, в зависимости от наследственных свойств, подразделяют на категории: сортовые, улучшенные и нормальные.

Нормальные - это семена, заготовленные на ПЛСУ, кроме указанных ниже случаев, ВЛСУ, а также с нормальных деревьев в насаждениях (в том числе на лесосеках) нормальной селекционной категории.

Улучшенные - это семена, получаемые на лесосеменных объектах, созданных или выделенных на основе отбора по фенотипу, но не испытанных по потомству.

Сортовые - это семена, получаемые на объектах, прошедших генетическую оценку по потомству, выделенных в качестве сортов-популяций, сортов-гибридов и включённых в Государственный реестр охраняемых селекционных достижений.

Мероприятия по заготовке и хранению семян приведены в нормативно- технологических картах № 18, № 19, № 20 в Приложении № 2.

Мероприятия по выращиванию посадочного материала приведены в нормативно-технологической карте № 21 в Приложении № 2.

На территории лесничества объекты лесного семеноводства, отсутствуют.

12. Нормативы, параметры и сроки использования лесов для выполнения работ по геологическому изучению недр, разработка месторождений полезных ископаемых

В соответствии со статьей 21 ЛК РФ при осуществлении работ по геологическому изучению недр и при разработке месторождений полезных ископаемых на землях лесного фонда допускается строительство, реконструкция и эксплуатация объектов, не связанных с созданием лесной инфраструктуры, в соответствии с проектом освоения лесов. По окончании работ земли, которые использовались для строительства, реконструкции и эксплуатации объектов, не связанных с созданием лесной инфраструктуры, подлежат рекультивации (часть 6 ст. 21 ЛК РФ).

Частью 3 и 4 статьи 105 ЛК РФ в зеленых зонах и лесопарковых зонах разработка месторождений полезных ископаемых запрещена.

Пунктом 2 статьи 8.2 Федерального закона «О введении в действие ЛК РФ» от 04.12.2006 г. № 201-ФЗ предусмотрено, что в ценных лесах и на особо защитных участках лесов допускаются строительство, реконструкция и эксплуатация объектов капитального строительства, связанных с выполнением работ по геологическому изучению и разработкой месторождений углеводородного сырья, в отношении которых лицензии на пользование недрами получены до 31.12.2010 г., на срок, не превышающий срока действия таких лицензий. Использование лесов в этих случаях допускается с соблюдением требований части 4 статьи 12 и части 5 статьи 102 ЛК РФ.

Для выполнения работ по геологическому изучению недр, для разработки месторождений полезных ископаемых лесные участки предоставляются на основании договоров аренды. Если выполнение работ по геологическому изучению недр не влечет за собой проведение рубок лесных насаждений, леса используются без предоставления лесных участков по разрешениям органов государственной власти, органов местного самоуправления в соответствии с их компетенцией. В целях обеспечения безопасности граждан и создания необходимых условий для эксплуатации объектов, связанных с выполнением работ по геологическому изучению недр и разработкой месторождений полезных ископаемых, осуществляется использование лесов для проведения выборочных рубок и сплошных рубок деревьев и кустарников без предоставления лесных участков (ст. 43 ЛК РФ).

В части 2 ст. 20 ЛК РФ устанавливается право собственности Российской Федерации на древесину, которая получена при использовании лесов для выполнения работ по геологическому изучению недр и при разработке месторождений полезных ископаемых. В тех случаях, когда пользователи недр предполагают осуществлять заготовку древесины, они обязаны оформить ее в порядке, предусмотренном ст. 29 ЛК РФ.

Порядок использования лесов для выполнения работ по геологическому изучению недр, для разработки месторождений полезных ископаемых утвержден приказом Рослесхоза от 27.12.2010 г. № 515.

Обустройство объектов, связанных с выполнением работ по геологическому изучению недр, разработкой месторождений полезных ископаемых, должно исключать развитие эрозионных процессов на занятой и прилегающей территории.

В охранных и санитарно-защитных зонах соответствующих объектов рубка лесных насаждений осуществляется по согласованию с предоставившими лесной участок органами государственной власти или органами местного самоуправления.

При осуществлении использования лесов в целях выполнения работ по геологическому изучению недр, разработки месторождений полезных ископаемых не допускается:

валка деревьев и расчистка лесных участков от древесной растительности с помощью бульдозеров, захламление древесными остатками приграничных полос и опушек, повреждение стволов и скелетных корней опушечных деревьев, хранение свежесрубленной древесины в лесу в летний период без специальных мер защиты;

затопление и длительное подтопление лесных насаждений;

захламление лесов строительными, промышленными, древесными, бытовыми и иными отходами, мусором;

загрязнение лесов химическими и радиоактивными веществами;

проезд транспортных средств и иных механизмов по произвольным, неустановленным маршрутам.

Лица, осуществляющие использование лесов в целях выполнения работ по геологическому изучению недр, разработки месторождений полезных ископаемых, обеспечивают:

регулярное проведение очистки используемых лесов и примыкающих опушек леса, искусственных и естественных водотоков от захламления строительными, промышленными, древесными, бытовыми и иными отходами, мусором;

восстановление нарушенных производственной деятельностью дорог, осушительных канав, дренажных систем, мостов, других гидромелиоративных сооружений, квартальных столбов, квартальных просек, аншлагов, элементов благоустройства территории лесов;

принятие необходимых мер по устранению аварийных ситуаций и лесных пожаров, а также ликвидации их последствий, возникших по вине указанных лиц;

максимальное использование земель, занятых квартальными просеками, лесными дорогами, и других, не покрытых лесом земель в целях планирования и проведения сейсморазведочных работ, в том числе перебазировки подвижного состава и грузов.

Использование лесов для выполнения работ по геологическому изучению недр и разработки месторождений полезных ископаемых осуществляется на принципах обеспечения многоцелевого, рационального, непрерывного, неистощительного использования лесов для удовлетворения потребностей общества в лесах и лесных ресурсах.

Договор аренды лесного участка для выполнения работ по геологическому изучению недр, разработки месторождений полезных ископаемых заключается на срок до сорока девяти лет и не требует проведения торгов (часть 3 ст. 72; пункт 1 части 3 статьи 73.1 ЛК РФ).

13. Нормативы, параметры и сроки использования лесов для строительства и эксплуатация водохранилищ и иных искусственных водных объектов, а также гидротехнических сооружений, морских портов, морских терминалов, речных портов, причалов

Использование лесов для строительства и эксплуатации водохранилищ и иных искусственных водных объектов, а также гидротехнических сооружений, морских портов, морских терминалов, речных портов, причалов осуществляется в соответствии со статьями 21 и 44 Лесного кодекса Российской Федерации.

Лесные участки используются для строительства и эксплуатации водохранилищ, иных искусственных водных объектов, а также гидротехнических сооружений, морских портов, морских терминалов, речных портов, причалов в соответствии с водным законодательством.

Лесные участки, находящиеся в государственной или муниципальной собственности, предоставляются гражданам, юридическим лицам в соответствии со статьей 9 настоящего Кодекса для строительства водохранилищ, иных искусственных водных объектов, а также гидротехнических сооружений, морских портов, морских терминалов, речных портов, причалов.

В постоянное (бессрочное) пользование, аренду, безвозмездное пользование лесные участки, находящиеся в государственной или муниципальной собственности, предоставляются юридическим лицам; в аренду, безвозмездное пользование – гражданам (ст. 71 ЛК РФ).

Договоры аренды лесных участков, находящихся в государственной или муниципальной собственности, для строительства и эксплуатации водохранилищ и иных искусственных водных объектов, а также гидротехнических сооружений и специализированных портов заключаются без проведения торгов (пункт 1 части 3 статьи 73.1 ЛК РФ).

Правила подготовки и принятия решения о предоставлении водного объекта в пользование утверждены постановлением Правительства Российской Федерации от 30.12.2006 № 844 «О порядке подготовки и принятия решения о предоставлении водного объекта в пользование».

В соответствии с Водным кодексом Российской Федерации на основании решений (если иное не предусмотрено частями 2 и 4 статьи 11 Водного кодекса Российской Федерации) водные объекты, находящиеся в федеральной собственности, собственности субъектов Российской Федерации или собственности муниципальных образований, предоставляются в пользование для:

обеспечения обороны страны и безопасности государства;

сброса сточных вод;

строительства и реконструкции гидротехнических сооружений;

создания стационарных и плавучих (подвижных) буровых установок (платформ), морских плавучих (передвижных) платформ, морских стационарных платформ и искусственных островов;

строительства и реконструкции мостов, подводных переходов, трубопроводов и других линейных объектов, если такие строительство и реконструкция связаны с изменением дна и берегов поверхностных водных объектов;

разведки и добычи полезных ископаемых;

проведения дноуглубительных, взрывных, буровых и других работ, связанных с изменением дна и берегов поверхностных водных объектов, за исключением случаев, предусмотренных частью 2 статьи 47 Водного кодекса Российской Федерации;

подъема затонувших судов;

сплава древесины;

забора (изъятия) водных ресурсов из водных объектов для гидромелиорации земель;

забора (изъятия) водных ресурсов из водных объектов и сброса сточных вод для осуществления аквакультуры (рыбоводства).

Правила подготовки и принятия решения о предоставлении водного объекта в пользование утверждены постановлением Правительства Российской Федерации от 30.12.2006 № 844 «О порядке подготовки и принятия решения о предоставлении водного объекта в пользование».

Для использования водохранилищ и иных искусственных водных объектов, а также гидротехнических сооружений, морских портов, морских терминалов, речных портов, причалов на землях лесного фонда допускается строительство, реконструкция и эксплуатация объектов, не связанных с созданием лесной инфраструктуры. Земли, которые использовались для строительства, реконструкции и эксплуатации объектов, не связанных с созданием лесной инфраструктуры, подлежат рекультивации.

При использовании лесов для строительства и эксплуатации водохранилищ, иных искусственных водных объектов, а также гидротехнических сооружений, морских портов, морских терминалов, речных портов, причалов (в том числе в целях проведения аварийно-спасательных работ), допускаются выборочные рубки и сплошные рубки деревьев, кустарников, лиан, в том числе в охранных зонах и санитарно-защитных зонах, предназначенных для обеспечения безопасности граждан и создания необходимых условий для эксплуатации соответствующих объектов (часть 5 статьи 21 Лесного кодекса Российской Федерации).

В защитных лесах, предусмотренные частью 5 статьи 21 выборочные рубки и сплошные рубки деревьев, кустарников, лиан допускаются в случаях, если строительство, реконструкция, эксплуатация объектов, не связанных с созданием лесной инфраструктуры, для указанных выше целей не запрещены или не ограничены в соответствии с законодательством Российской Федерации.

В соответствии с частью 2 статьи 20 ЛК РФ право собственности на древесину, которая получена при использовании лесов, расположенных на землях лесного фонда, в соответствии со статьями 43 - 46 Лесного кодекса Российской Федерации принадлежит Российской Федерации.

Порядок реализации древесины, которая получена при использовании лесов, расположенных на землях лесного фонда, в соответствии со статьей 44 Лесного кодекса Российской Федерации установлен постановлением Правительства Российской Федерации от 23 июля 2009 г. № 604 «О реализации древесины, которая получена при использовании лесов, расположенных на землях лесного фонда, в соответствии со статьями 43 - 46 Лесного кодекса Российской Федерации».

Пунктом 7, указанного постановления Правительства Российской Федерации, на юридических и физических лиц, использующих леса для строительства и эксплуатация водохранилищ, иных искусственных водных объектов, а также гидротехнических сооружений, морских портов, морских терминалов, речных портов, причалов возложена обязанность в срок, не позднее 15 дней до завершения рубки, направлять в орган государственной власти субъекта Российской Федерации информацию об объемах и породном составе вырубаемой древесины.

Пункт 3 части 3 статьи 73.1 Лесного кодекса Российской Федерации устанавливает, что без проведения торгов договоры аренды лесных участков, находящихся в государственной или муниципальной собственности, заключаются в случаях заготовки древесины на лесных участках, предоставленных юридическим лицам или индивидуальным предпринимателям для использования лесов в соответствии со статьями 43 - 46 Лесного кодекса. Договор аренды, в случаях заготовки древесины упомянутыми выше юридическими лицами или индивидуальными предпринимателями, заключается путем заключения дополнительного соглашения к действующему договору аренды или заключения отдельного договора с целью заготовки древесины. В таком случае, заготовленная древесина принадлежит юридическим и физическим лицам, использующим леса в соответствии со статьями 43-46 Лесного кодекса.

В соответствии с частью 3 статьи 72 Лесного кодекса Российской Федерации договор аренды лесного участка, находящегося в государственной или муниципальной собственности, для строительства и эксплуатация водохранилищ, иных искусственных водных объектов, а также гидротехнических сооружений, морских портов, морских терминалов, речных портов, причалов заключается на срок от одного года до сорока девяти лет.

14. Нормативы, параметры и сроки использования лесов для строительства, реконструкции, эксплуатации линейных объектов

В соответствии со статьей 25 Лесного кодекса Российской Федерации одним из видов использования лесов является строительство, реконструкция, эксплуатация линейных объектов. К линейным объектам согласно пункту 4 части 1 статьи 21 Лесного кодекса относятся линии электропередачи, линии связи, дороги, трубопроводы и другие линейные объекты, а также сооружения, являющиеся неотъемлемой технологической частью указанных объектов.

Порядок использования лесов для строительства, реконструкции и эксплуатации линейных объектов, в том числе и в охранных зонах таких объектов установлен статьей 45 Лесного кодекса Российской Федерации и Правилами использования лесов для строительства, реконструкции, эксплуатации линейных объектов, утвержденными приказом Федерального агентства лесного хозяйства от 10 июня 2011 г. № 223.

Частью 2 статьи 45 Лесного кодекса предусмотрено, что лесные участки для строительства линейных объектов предоставляются гражданам, юридическим лицам в соответствии со статьей 9 Лесного кодекса.

Лесные участки, которые находятся в государственной или муниципальной собственности, и на которых расположены линейные объекты, предоставляются на правах, предусмотренных статьей 9 Лесного кодекса, гражданам, юридическим лицам, имеющим в собственности, безвозмездном пользовании, аренде, хозяйственном ведении или оперативном управлении такие линейные объекты (часть 3 статьи 45 Лесного кодекса).

Согласно пунктам 2 и 6 Правил определения размеров земельных участков для размещения воздушных линий электропередачи и опор линий связи, обслуживающих электрические сети, утвержденных постановлением Правительства Российской Федерации от 11 августа 2003 г. № 486, воздушная линия электропередачи (линия связи, обслуживающая электрическую сеть) размещается на обособленных земельных участках, отнесенных в установленном порядке к землям промышленности и иного специального назначения, или землям поселений и предназначенных для установки опор указанных линий, либо на земельных участках, отнесенных к иным категориям земель, не указанным выше, если хозяйствующим субъектам предоставлено право использовать эти участки (части участков) для установки опор воздушных линий электропередачи (опор линий связи, обслуживающих электрические сети).

Требование лиц, использующих леса для эксплуатации линий электропередачи, о предоставлении участков только под опорами линий электропередачи, правомерно.

В целях строительства линейных объектов используются, прежде всего, нелесные земли, а при отсутствии на лесном участке таких земель - участки невозобновившихся вырубок, гарей, пустырей, прогалины, а также площади, на которых произрастают низкополнотные и наименее ценные лесные насаждения.

Осуществление строительства, реконструкции и эксплуатации линейных объектов должно исключать развитие эрозионных процессов на занятой и прилегающей территории.

При использовании лесов в целях строительства, реконструкции и эксплуатации автомобильных и железных дорог исключаются случаи, вызывающие нарушение поверхностного и внутрипочвенного стока вод, затопление или заболачивание лесных участков вдоль дорог.

На лесных участках, предоставленных в пользование в целях строительства, реконструкции линейных объектов использование лесов осуществляется в соответствии с проектом освоения лесов.

В целях использования линейных объектов, обеспечения их безаварийного функционирования и эксплуатации, в целях обеспечения безопасности граждан и создания необходимых условий для эксплуатации линейных объектов, в том числе в охранных зонах линейных объектов (в том числе в целях проведения аварийно-спасательных работ) гражданами, юридическими лицами, имеющими в собственности, безвозмездном пользовании, аренде, хозяйственном ведении или оперативном управлении линейные объекты, осуществляются:

1) прокладка и содержание в безлесном состоянии просек вдоль и по периметру линейных объектов.

Ширина просеки для линий электропередачи определяется в соответствии с требованиями и размерами охранных зон воздушных линий электропередачи, предусмотренными пунктом «а» Приложения к Правилам установления охранных зон объектов электросетевого хозяйства и особых условий использования земельных участков, расположенных в границах таких зон, утвержденных постановлением Правительства Российской Федерации от 24 февраля 2009 г. № 160).

Охранные зоны устанавливаются:

а) вдоль воздушных линий электропередачи - в виде части поверхности участка земли и воздушного пространства (на высоту, соответствующую высоте опор воздушных линий электропередачи), ограниченной параллельными вертикальными плоскостями, отстоящими по обе стороны линии электропередачи от крайних проводов при неотклоненном их положении на следующем расстоянии:

Таблица Б31

Проектный номинальный класс напряжения, кВ	Расстояние, м
до 1	2 (для линий с самонесущими или изолированными проводами, проложенных по стенам зданий, конструкциям и т.д., охранная зона определяется в соответствии с установленными нормативными правовыми актами минимальными допустимыми расстояниями от таких линий)
1 - 20	10 (5 - для линий с самонесущими или изолированными проводами, размещенных в границах населенных пунктов)
35	15
110	20
150, 220	25
300, 500, +/- 400	30
750, +/- 750	40
1150	55

б) вдоль подземных кабельных линий электропередачи - в виде части поверхности участка земли, расположенного под ней участка недр (на глубину, соответствующую глубине прокладки кабельных линий электропередачи), ограниченной параллельными вертикальными плоскостями, отстоящими по обе стороны линии электропередачи от крайних кабелей на расстоянии 1 метра (при прохождении кабельных линий напряжением до 1 киловольта в городах под тротуарами - на 0,6 метра в сторону зданий и сооружений и на 1 метр в сторону проезжей части улицы);

в) вдоль подводных кабельных линий электропередачи - в виде водного пространства от водной поверхности до дна, ограниченного вертикальными плоскостями, отстоящими по обе стороны линии от крайних кабелей на расстоянии 100 метров;

г) вдоль переходов воздушных линий электропередачи через водоемы (реки, каналы, озера и др.) - в виде воздушного пространства над водной поверхностью водоемов (на высоту, соответствующую высоте опор воздушных линий электропередачи), ограниченного вертикальными плоскостями, отстоящими по обе стороны линии электропередачи от крайних проводов при неотклоненном их положении для судоходных водоемов на расстоянии 100 метров, для несудоходных водоемов - на расстоянии, предусмотренном для установления охранных зон вдоль воздушных линий электропередачи;

д) вокруг подстанций - в виде части поверхности участка земли и воздушного пространства (на высоту, соответствующую высоте наивысшей точки подстанции), ограниченной вертикальными плоскостями, отстоящими от всех сторон ограждения подстанции по периметру на расстоянии, указанном в подпункте «а» настоящего документа, применительно к высшему классу напряжения подстанции.

(пп. «д» введен Постановлением Правительства РФ от 26.08.2013 N 736)

Примечание: требования, предусмотренные подпунктом «а» настоящего документа, применяются при определении размера просек.

2) обрезка крон, вырубка и опиловка деревьев, высота которых превышает расстояние по прямой от дерева до крайней точки линейного объекта, сооружения, являющегося его неотъемлемой технологической частью, или крайней точки его вертикальной проекции, увеличенное на 2 метра;

3) вырубка сильно ослабленных, усыхающих, сухостойных, ветровальных и буреломных деревьев, угрожающих падением на линейные объекты.

В целях обеспечения безопасности граждан и создания необходимых условий для эксплуатации линейных объектов, в том числе в охранных зонах линейных объектов, осуществляется использование лесов для проведения выборочных рубок и сплошных рубок деревьев, кустарников, лиан без предоставления лесных участков. Проект освоения лесов при этом не составляется.

В целях использования линейных объектов (в том числе в целях проведения аварийно-спасательных работ) допускаются выборочные рубки и сплошные рубки деревьев, кустарников, лиан, в том числе в охранных зонах и санитарно-защитных зонах, предназначенных для обеспечения безопасности граждан и создания необходимых условий для эксплуатации соответствующих объектов.

В защитных лесах предусмотренные выборочные рубки и сплошные рубки деревьев, кустарников, лиан допускаются в случаях, если строительство, реконструкция, эксплуатация объектов, не связанных с созданием лесной инфраструктуры, для целей использования линейных объектов, не запрещены или не ограничены в соответствии с законодательством Российской Федерации (часть 5.1. статьи 21 Лесного кодекса российской Федерации).

В соответствии с частью 2 статьи 20 ЛК РФ право собственности на древесину, которая получена при использовании лесов, расположенных на землях лесного фонда, в соответствии со статьями 43 - 46 Лесного кодекса Российской Федерации принадлежит Российской Федерации.

Порядок реализации древесины, которая получена при использовании лесов, расположенных на землях лесного фонда, в соответствии со статьей 45 Лесного кодекса Российской Федерации установлен постановлением Правительства Российской Федерации от 23 июля 2009 г. № 604 «О реализации древесины, которая получена при использовании лесов, расположенных на землях лесного фонда, в соответствии со статьями 43 - 46 Лесного кодекса Российской Федерации».

Пунктом 7, указанного постановления Правительства Российской Федерации, на юридических и физических лиц, использующих леса для строительства и эксплуатация водохранилищ и иных искусственных водных объектов, а также гидротехнических сооружений морских портов возложена обязанность в срок, не позднее 15 дней до завершения рубки, направлять в орган государственной власти субъекта Российской Федерации информацию об объемах и породном составе вырубаемой древесины.

Пункт 3 части 3 статьи 73.1 Лесного кодекса Российской Федерации устанавливает, что без проведения торгов договоры аренды лесных участков, находящихся в государственной или муниципальной собственности, заключаются в случаях заготовки древесины на лесных участках, предоставленных юридическим лицам или индивидуальным предпринимателям для использования лесов в соответствии со статьями 43 - 46 Лесного кодекса. Договор аренды, в случаях заготовки древесины упомянутыми выше юридическими лицами или индивидуальными предпринимателями, заключается путем заключения дополнительного соглашения к действующему договору аренды или заключения отдельного договора с целью заготовки древесины. В таком случае, заготовленная древесина принадлежит юридическим и физическим лицам, использующим леса в соответствии со статьями 43-46 Лесного кодекса.

В зоне притундровых лесов и редкостойной тайги рубка лесных насаждений, трелевка должна производиться с минимальным нарушением растительного и почвенного покрова.

Если иное не установлено законодательством, в охранных зонах и на просеках линий электропередачи и линий связи, других линейных объектов допускается рубка деревьев, кустарников, лиан, их уничтожение, в том числе химическим или комбинированным способом.

По всей ширине охранных зон линейных объектов на участках с нарушенным почвенным покровом при угрозе развития эрозии должна проводиться рекультивация земель с посевом трав и (или) посадкой кустарников на склонах.

При использовании лесов в целях строительства, реконструкции и эксплуатации линейных объектов не допускается:

повреждение лесных насаждений, растительного покрова и почв за пределами предоставленного лесного участка и соответствующей охранной зоны;

захламление прилегающих территорий за пределами предоставленного лесного участка строительным и бытовым мусором, отходами древесины, иными видами отходов;

загрязнение площади предоставленного лесного участка и территории за его пределами химическими и радиоактивными веществами;

проезд транспортных средств и иных механизмов по произвольным, неустановленным маршрутам за пределами предоставленного лесного участка и соответствующей охранной зоны.

Лица, осуществляющие использование лесов в целях строительства, реконструкции и эксплуатации линейных объектов, обеспечивают:

регулярное проведение очистки просеки, примыкающих опушек леса, искусственных и естественных водотоков от захламления строительными, лесосечными, бытовыми и иными отходами, от загрязнения отходами производства, токсичными веществами;

восстановление нарушенных производственной деятельностью лесных дорог, осушительных канав, дренажных систем, шлюзов, мостов, других гидромелиоративных сооружений, квартальных столбов, квартальных просек;

принятие необходимых мер по устранению аварийных ситуаций, а также ликвидации их последствий, возникших по вине указанных лиц.

Земли, нарушенные или загрязненные при использовании лесов для строительства, реконструкции и эксплуатации линейных объектов, подлежат рекультивации в соответствии с требованиями законодательства Российской Федерации.

Договор аренды лесного участка для строительства, реконструкции, эксплуатации линий электропередач, линий связи, дорог, трубопроводов и других линейных объектов заключается на срок до сорока девяти лет без проведения торгов (часть 3 статьи 72 и пункт 1 части 3 статьи 74 ЛК РФ).

15. Нормативы, параметры и сроки использования лесов для переработки древесины и иных лесных ресурсов

Для переработки древесины и иных лесных ресурсов создается лесоперерабатывающая инфраструктура (объекты переработки заготовленной древесины, биоэнергетические объекты и другое).

Правила использования лесов для переработки древесины и иных лесных ресурсов утверждены приказом МПР России от 01.12.2014 № 528 «Об утверждении Правил использования лесов для переработки древесины и иных лесных ресурсов»

Использование лесов для переработки древесины и иных лесных ресурсов представляет собой предпринимательскую деятельность, связанную с производством изделий из древесины и иной продукции такой переработки в соответствии с частью 1 статьи 46 Лесного кодекса Российской Федерации.

В целях размещения объектов лесоперерабатывающей инфраструктуры используются, прежде всего, нелесные земли, а при отсутствии на лесном участке таких земель - участки невозобновившихся вырубок, гарей, пустырей, прогалины, а также площади, на которых произрастают низкополнотные и наименее ценные лесные насаждения.

Использование иных лесных участков для указанных целей допускается в случае отсутствия других вариантов размещения указанных объектов.

Создание лесоперерабатывающей инфраструктуры запрещается в защитных лесах, а также в иных предусмотренных Лесным кодексом Российской Федерации и другими федеральными законами случаях в соответствии с частью 2 статьи 14 Лесного кодекса Российской Федерации.

При использовании лесов для переработки древесины и иных лесных ресурсов должны исключаться случаи:

загрязнения (в том числе радиоактивными веществами) лесов и иного негативного воздействия на леса в соответствии со статьей 51 Лесного кодекса Российской Федерации;

въезда транспортных средств в целях обеспечения пожарной и санитарной безопасности в лесах в соответствии со статьей 53.5 Лесного кодекса Российской Федерации.

Лица, использующие леса для переработки древесины и иных лесных ресурсов, имеют право:

создавать лесную инфраструктуру (лесные дороги, лесные склады и другое) в соответствии с частью 1 статьи 13 Лесного кодекса Российской Федерации;

создавать лесоперерабатывающую инфраструктуру (объекты переработки заготовленной древесины, биоэнергетические объекты и другое) в соответствии с частью 1 статьи 14 Лесного кодекса Российской Федерации;

осуществлять на землях лесного фонда строительство, реконструкцию и эксплуатацию объектов, не связанных с созданием лесной инфраструктуры в соответствии с частью 1 статьи 21 Лесного кодекса Российской Федерации;

осуществлять иные права, предусмотренные Лесным кодексом Российской Федерации.

Лица, использующие леса для переработки древесины и иных лесных ресурсов, обязаны:

соблюдать условия договора аренды лесного участка или решения о предоставлении лесного участка в постоянное (бессрочное) пользование в соответствии со статьей 46 Лесного кодекса Российской Федерации;

составлять проект освоения лесов в соответствии с частью 1 статьи 88 Лесного кодекса Российской Федерации;

осуществлять использование лесов в соответствии с проектом освоения лесов;

осуществлять учет древесины, предусмотренный статьей 50.1 Лесного кодекса Российской Федерации;

соблюдать требования, установленные правилами пожарной безопасности в лесах, правилами санитарной безопасности в лесах, правилами ухода за лесами;

подавать ежегодно лесную декларацию в соответствии с частью 2 статьи 26 Лесного кодекса Российской Федерации;

представлять отчет об использовании лесов в соответствии с частью 1 статьи 49 Лесного кодекса Российской Федерации;

представлять отчет об охране и о защите лесов в соответствии с частью 1 статьи 60 Лесного кодекса Российской Федерации;

представлять в государственный лесной реестр документированную информацию, предусмотренную частью 2 статьи 91 Лесного кодекса Российской Федерации, в соответствии с частью 4 статьи 91 Лесного кодекса Российской Федерации;

выполнять иные обязанности, предусмотренные Лесным кодексом Российской Федерации.

Земли, которые использовались для строительства, реконструкции и (или) эксплуатации объектов, не связанных с созданием лесной инфраструктуры, подлежат рекультивации (часть 6 статьи 21 Лесного кодекса Российской Федерации).

На лесных участках с нарушенным почвенным покровом при угрозе развития эрозии должна проводиться рекультивация земель с посевом трав и (или) посадкой кустарников.

Использование лесов для переработки древесины и иных лесных ресурсов направлено на обеспечение многоцелевого, рационального, непрерывного, неистощительного использования лесов для удовлетворения потребностей общества в лесах и лесных ресурсах.

Лесные участки, находящиеся в государственной или муниципальной собственности, предоставляются гражданам, юридическим лицам в аренду для переработки древесины и иных лесных ресурсов (часть 2 статьи 46 Лесного кодекса Российской Федерации).

В случае если федеральными законами допускается осуществление переработки древесины и иных лесных ресурсов федеральными государственными учреждениями, лесные участки, находящиеся в государственной собственности, могут предоставляться этим учреждениям для указанной цели в постоянное (бессрочное) пользование (часть 2.1 статьи 46 Лесного кодекса Российской Федерации).

В соответствии с частью 3 статьи 72 Лесного кодекса Российской Федерации договор аренды лесного участка, находящегося в государственной или муниципальной собственности, для переработки древесины и иных лесных ресурсов заключается на срок от одного года до сорока девяти лет.

16. Нормативы, параметры и сроки использования лесов для осуществления религиозной деятельности

Согласно статье 47 ЛК РФ леса могут использоваться религиозными организациями для осуществления религиозной деятельности в соответствии с Федеральным законом от 26 сентября 1997 года № 125-ФЗ «О свободе совести и о религиозных объединениях».

Религиозным объединением в Российской Федерации признается добровольное объединение граждан Российской Федерации, иных лиц, постоянно и на законных основаниях, проживающих на территории Российской Федерации, образованное в целях совместного исповедания и распространения веры и обладающее соответствующими этой цели признаками:

вероисповедание;

совершение богослужений, других религиозных обрядов и церемоний;

обучение религии и религиозное воспитание своих последователей.

Религиозные объединения могут создаваться в форме религиозных групп и религиозных организаций.

Запрещаются создание и деятельность религиозных объединений, цели и действия которых противоречат закону.

Лесные участки, находящиеся в государственной или муниципальной собственности, предоставляются религиозным организациям в безвозмездное пользование для осуществления религиозной деятельности.

На лесных участках, предоставленных для осуществления религиозной деятельности, допускается возведение зданий, строений, сооружений религиозного и благотворительного назначения.

17. Требования к охране, защите и воспроизводству лесов

Требования к мерам пожарной безопасности в лесах, охране лесов от загрязнения радиоактивными веществами и иного негативного воздействия

Охрана лесов от пожаров, от загрязнения радиоактивными веществами и иного негативного воздействия должна осуществляться в соответствии с Федеральным законом от 21.12.1994 г. № 69-ФЗ «О пожарной безопасности», ЛК РФ (статьи 51-53, 53,1-53,8, 57 и 60), а также Правилами пожарной безопасности в лесах, утверждёнными постановлением Правительства Российской Федерации от 30.06.2007 г. № 417.

Кроме того, в практической деятельности необходимо учитывать следующие нормативные правовые документы:

Постановления Правительства Российской Федерации:

от 16.04.2011 г. № 281 «О мерах противопожарного обустройства лесов»;

от 17.05.2011 г. № 376 «О чрезвычайных ситуациях в лесах, возникших вследствие лесных пожаров»;

от 17.05.2011 г. № 377 «Об утверждении Правил разработки и утверждения плана тушения лесных пожаров и его формы»;

от 02.12. 2017 г. № 1464 «О привлечении сил и средств федеральных органов исполнительной власти для ликвидации чрезвычайных ситуаций в лесах, возникших вследствие лесных пожаров».

Приказы МПР России:

от 16.12.2013 г. № 591 «Об утверждении Методических указаний по заполнению формы плана тушения лесных пожаров»;

от 28.03.2014 г. № 161 «Об утверждении видов средств предупреждения и тушения лесных пожаров, нормативов обеспеченности данными средствами лиц, использующих леса, норм наличия средств предупреждения и тушения лесных пожаров при использовании лесов»;

от 23.06.2014 г. № 275 «Об утверждении Методики инструментального замера площади лесного пожара»;

от 23.06.2014 г. № 276 «Об утверждении Порядка осуществления мониторинга пожарной опасности в лесах и лесных пожаров»;

от 08.07.2014 г. № 313 «Об утверждении Правил тушения лесных пожаров»;

Приказы Рослесхоза:

от 05.07.2011 № 287 «Об утверждении классификации природной пожарной опасности лесов и классификации пожарной опасности в лесах в зависимости от условий погоды»;

от 27.04.2012 г. № 174 «Об утверждении Нормативов противопожарного обустройства лесов»;

от 09.10.2013 г. № 288 «О применении региональных классов пожарной опасности в лесах в зависимости от условий погоды»;

от 11.08.2015 № 290 «Об утверждении Положения о функциональной подсистеме охраны лесов от пожаров и защиты их от вредителей и болезней леса единой государственной системы предупреждения и ликвидации чрезвычайных ситуаций.

Методические рекомендации по применению сил и средств для тушения лесных пожаров, утвержденные Главным военным экспертом МЧС России 16.07.2014 № 2-4-87-9-18.

Охрана лесов от пожаров включает в себя выполнение мер пожарной безопасности в лесах и тушение пожаров в лесах.

Меры пожарной безопасности в лесах включают в себя:

предупреждение лесных пожаров;

мониторинг пожарной опасности в лесах и лесных пожаров;

разработку и утверждение планов тушения лесных пожаров;

иные меры пожарной безопасности в лесах.

Предупреждение лесных пожаров включает в себя противопожарное обустройство лесов и обеспечение средствами предупреждения и тушения лесных пожаров.

Меры противопожарного обустройства лесов включают в себя:

строительство, реконструкцию и эксплуатацию лесных дорог, предназначенных для охраны лесов от пожаров;

строительство, реконструкцию и эксплуатацию посадочных площадок для самолетов, вертолетов, используемых в целях проведения авиационных работ по охране и защите лесов;

прокладку просек, противопожарных разрывов, устройство противопожарных минерализованных полос;

строительство, реконструкцию и эксплуатацию пожарных наблюдательных пунктов (вышек, мачт, павильонов и других наблюдательных пунктов), пунктов сосредоточения противопожарного инвентаря;

устройство пожарных водоемов и подъездов к источникам противопожарного водоснабжения;

проведение работ по гидромелиорации;

снижение природной пожарной опасности лесов путем регулирования породного состава лесных насаждений;

проведение профилактического контролируемого противопожарного выжигания хвороста, лесной подстилки, сухой травы и других лесных горючих материалов;

Иные определенные Правительством Российской Федерации меры.

Целесообразно осуществлять и такие меры противопожарного обустройства лесов, как:

прочистка просек, прочистка противопожарных минерализованных полос и их обновление;

эксплуатация пожарных водоемов и подъездов к источникам водоснабжения;

благоустройство зон отдыха граждан, пребывающих в лесах в соответствии со статьей 11 ЛК РФ;

установка и эксплуатация шлагбаумов, устройство преград, обеспечивающих ограничение пребывания граждан в лесах в целях обеспечения пожарной безопасности;

создание и содержание противопожарных заслонов и устройство лиственных опушек;

установка и размещение стендов и других знаков и указателей, содержащих информацию о мерах пожарной безопасности в лесах.

Меры противопожарного обустройства лесов на лесных участках, предоставленных в постоянное (бессрочное) пользование, в аренду, осуществляются лицами, использующими леса на основании проекта освоения лесов.

Обеспечение средствами предупреждения и тушения лесных пожаров включает в себя:

приобретение противопожарного снаряжения и инвентаря;

содержание пожарной техники и оборудования, систем связи и оповещения;

создание резерва пожарной техники и оборудования, противопожарного снаряжения и инвентаря, а также горюче-смазочных материалов.

Мониторинг пожарной опасности в лесах и лесных пожаров включает в себя:

наблюдение и контроль за пожарной опасностью в лесах и лесными пожарами;

организацию системы обнаружения и учета лесных пожаров, системы наблюдения за их развитием с использованием наземных, авиационных или космических средств;

организацию патрулирования лесов;

прием и учет сообщений о лесных пожарах, а также оповещение населения и противопожарных служб о пожарной опасности в лесах и лесных пожарах специализированными диспетчерскими службами.

Лесопожарное зонирование Илимского лесничества установлено в соответствии с распоряжением министерства лесного комплекса Иркутской области от 01.03.2018 года № 598-мр «Об утверждении лесопожарного зонирования земель лесного фонда Иркутской области и маршрутов патрулирования лесов, расположенных на территории земель лесного фонда Иркутской области, на 2018 год».

Распределение земель лесного фонда по лесопожарному зонированию приведено в таблице Б32.

Таблица Б32
Лесопожарное зонирование территории Илимского лесничества

Лесничество	Участковое лесничество	Площадь лесного фонда по государственному лесному реестру, га	Зоны охраны лесов от пожаров			
			наземных средств (наземное обнаружение и тушение)	авиационных средств		космических средств
				зона лесоавиационных работ		
				зона авиационного обнаружения и наземного тушения	зона авиационного обнаружения и тушения	зона обнаружения с помощью космических средств и авиационного тушения
Илимское	Воробьёвское, Невонское, Седановское, Усть-Илимское	1593558	-	722728	870830	-

Органы государственной власти в пределах своих полномочий, определенных в соответствии со статьями 81 - 83 ЛК РФ, разрабатывают планы тушения лесных пожаров, устанавливающие:

перечень и состав лесопожарных формирований, пожарной техники и оборудования, противопожарного снаряжения и инвентаря, иных средств предупреждения и тушения лесных пожаров на соответствующей территории, порядок привлечения и использования таких средств в соответствии с уровнем пожарной опасности в лесах;

перечень сил и средств подразделений пожарной охраны и аварийно-спасательных формирований сил и средств, которые могут быть привлечены для борьбы с лесными пожарами, иных юридических лиц, которые могут быть привлечены в установленном порядке к тушению лесных пожаров, и порядок привлечения таких сил и средств в соответствии с уровнем пожарной опасности в лесах;

мероприятия по координации работ, связанных с тушением лесных пожаров;

меры по созданию резерва пожарной техники и оборудования, противопожарного снаряжения и инвентаря, транспортных средств и горюче-смазочных материалов;

иные мероприятия.

В случае, если план тушения лесных пожаров предусматривает привлечение в установленном порядке сил и средств подразделений пожарной охраны и аварийно-спасательных формирований, он подлежит согласованию с соответствующими федеральными органами исполнительной власти.

Сводный план тушения лесных пожаров на территории субъекта Российской Федерации утверждается высшим должностным лицом субъекта Российской Федерации (руководителем высшего исполнительного органа государственной власти субъекта Российской Федерации) по согласованию с уполномоченным федеральным органом исполнительной власти.

Порядок разработки и утверждения плана тушения лесных пожаров утвержден постановлением Правительства Российской Федерации от 17.05.2011 г. № 377 «Об утверждении Правил разработки и утверждения плана тушения лесных пожаров и его формы»;

Уполномоченный федеральный орган исполнительной власти на основании планов тушения лесных пожаров разрабатывает межрегиональный план маневрирования лесопожарных формирований, пожарной техники и оборудования.

Тушение лесного пожара включает в себя:

обследование лесного пожара с использованием наземных, авиационных или космических средств в целях уточнения вида и интенсивности лесного пожара, его границ, направления его движения, выявления возможных границ его распространения и локализации, источников противопожарного водоснабжения, подъездов к ним и к месту лесного пожара, а также других особенностей, определяющих тактику тушения лесного пожара;

доставку людей и средств тушения лесных пожаров к месту тушения лесного пожара и обратно;

локализацию лесного пожара;

ликвидацию лесного пожара;

выполнение взрывных работ в целях локализации и ликвидации лесного пожара;

осуществление мероприятий по искусственному вызыванию осадков в целях тушения лесного пожара;

наблюдение за локализованным лесным пожаром и его дотушивание;

предотвращение возобновления лесного пожара.

Лица, использующие леса, в случае обнаружения лесного пожара на соответствующем лесном участке немедленно обязаны сообщить об этом в специализированную диспетчерскую службу и принять все возможные меры по недопущению распространения лесного пожара.

Статьей 53.5 ЛК РФ предусмотрены ограничения пребывания граждан в лесах в целях обеспечения пожарной безопасности или санитарной безопасности в лесах.

Органы государственной власти, органы местного самоуправления в пределах своих полномочий, определенных в соответствии со статьями 81 - 84 ЛК РФ, ограничивают пребывание граждан в лесах и въезд в них транспортных средств, проведение в лесах определенных видов работ в целях обеспечения пожарной безопасности в лесах в порядке, установленном уполномоченным федеральным органом исполнительной власти.

Мероприятиями по ликвидации чрезвычайной ситуации в лесах, возникшей вследствие лесных пожаров (ст. 53.6 ЛК РФ), являются аварийно-спасательные и другие неотложные работы, проводимые при возникновении такой чрезвычайной ситуации.

Классификация чрезвычайных ситуаций в лесах, возникших вследствие лесных пожаров, порядок введения чрезвычайных ситуаций в лесах, возникших вследствие лесных пожаров, и взаимодействия органов государственной власти, органов местного самоуправления в условиях таких чрезвычайных ситуаций устанавливаются Правительством Российской Федерации.

При проведении указанных мероприятий на лесных участках, расположенных в границах территории, признанной зоной чрезвычайной ситуации, допускается осуществление выборочных рубок и сплошных рубок лесных насаждений без предоставления лесных участков, в том числе в целях создания противопожарных разрывов. Решение об осуществлении таких рубок принимают органы государственной власти или органы местного самоуправления в пределах их полномочий, определенных в соответствии со статьями 81 - 84 ЛК РФ.

Привлечение граждан, юридических лиц к осуществлению мероприятий по ликвидации чрезвычайной ситуации в лесах, возникшей вследствие лесных пожаров, осуществляется в соответствии с федеральным законом от 21.12.1994 г. № 68-ФЗ «О защите населения и территорий от чрезвычайных ситуаций природного и техногенного характера».

Постановлением Правительства Российской Федерации от 02.12.2017 г. № 1464 утверждены Правила привлечения сил и средств федеральных органов исполнительной власти для ликвидации чрезвычайных ситуаций в лесах, возникших вследствие лесных пожаров.

Привлечение сил и средств для ликвидации чрезвычайных ситуаций в лесах осуществляется на основании соглашений, заключаемых с заинтересованными федеральными органами исполнительной власти:

органами исполнительной власти субъектов Российской Федерации - в пределах полномочий, установленных Федеральным законом «О защите населения и территорий от чрезвычайных ситуаций природного и техногенного характера»;

Министерством природных ресурсов и экологии Российской Федерации - в отношении лесов, расположенных на землях особо охраняемых природных территорий федерального значения;

федеральными органами исполнительной власти, уполномоченными в области обороны и безопасности, - в отношении лесов, расположенных на землях обороны и безопасности;

Федеральным агентством лесного хозяйства - в пределах полномочий, установленных частью 2 статьи 83 Лесного кодекса Российской Федерации, и (или) в случае, когда полномочия, переданные Российской Федерацией органам государственной власти субъектов Российской Федерации в соответствии с частью 1 статьи 83 Лесного кодекса Российской Федерации, изъяты в установленном порядке у органов государственной власти субъектов Российской Федерации;

органами местного самоуправления - в пределах полномочий, установленных Федеральным законом «О защите населения и территорий от чрезвычайных ситуаций природного и техногенного характера».

Мероприятия по ликвидации последствий чрезвычайной ситуации в лесах, возникшей вследствие лесных пожаров (ст. 53.7 ЛК РФ), в том числе на лесных участках, предоставленных в аренду для заготовки древесины, осуществляются органами государственной власти, органами местного самоуправления в пределах полномочий указанных органов, определенных в соответствии со статьями 81 - 84 ЛК РФ.

Мероприятия по ликвидации последствий чрезвычайной ситуации в лесах, возникшей вследствие лесных пожаров, осуществляются в первую очередь на лесных участках, имеющих общую границу с населенными пунктами или земельными участками, на которых расположены объекты инфраструктуры.

По результатам осуществления мероприятий по ликвидации чрезвычайной ситуации в лесах, возникшей вследствие лесных пожаров, и последствий этой чрезвычайной ситуации вносятся изменения в лесной план субъекта Российской Федерации, лесохозяйственный регламент лесничества, лесопарка и проекты освоения лесов.

Для участия в выполнении работ по тушению лесных пожаров и осуществлению отдельных мер пожарной безопасности в лесах органы государственной власти вправе привлекать добровольных пожарных (ст.53.8 ЛК РФ).

Юридические лица и граждане, осуществляющие использование лесов, обязаны:

хранить горюче-смазочные материалы в закрытой таре, производить в период пожароопасного сезона очистку мест их хранения от растительного покрова, древесного мусора, других горючих материалов и отделение противопожарной минерализованной полосой шириной не менее 1,4 метра;

при корчевке пней с помощью взрывчатых веществ уведомлять о месте и времени проведения этих работ органы государственной власти или органы местного самоуправления, указанные в пункте 4 Правил пожарной безопасности, не менее чем за 10 дней до их начала; прекращать корчевку пней с помощью этих веществ при высокой пожарной опасности в лесу;

соблюдать нормы наличия средств предупреждения и тушения лесных пожаров при использовании лесов, утверждаемые Рослесхозом, а также содержать средства предупреждения и тушения лесных пожаров в период пожароопасного сезона в готовности, обеспечивающей возможность их немедленного использования;

в случае обнаружения лесного пожара на соответствующем лесном участке немедленно сообщить об этом в специализированную диспетчерскую службу и принять все возможные меры по недопущению распространения лесного пожара.

Перед началом пожароопасного периода юридические лица, осуществляющие использование лесов, обязаны провести инструктаж своих работников, а также участников массовых мероприятий, проводимых в лесах, о соблюдении требований пожарной безопасности в лесах, а также о способах тушения лесных пожаров.

При проведении рубок лесных насаждений одновременно с заготовкой древесины должна производиться очистка мест рубок (лесосек) от порубочных остатков.

В случаях, когда граждане и юридические лица, осуществляющие использование лесов, обязаны сохранить подрост и молодняк, применяются преимущественно безогневые способы очистки мест рубок (лесосек) от порубочных остатков.

При проведении очистки мест рубок (лесосек) осуществляются:

весенняя доочистка в случае рубки в зимнее время;

укладка порубочных остатков в кучи или валы шириной не более 3 м для перегнивания, сжигания или разбрасывание их в измельченном виде по площади места рубки (лесосеки) на расстоянии не менее 10 м от прилегающих лесных насаждений. Расстояние между валами должно быть не менее 20 м, если оно не обусловлено технологией лесосечных работ;

завершение сжигания порубочных остатков при огневом способе очистки мест рубок (лесосек) до начала пожароопасного сезона. Сжигание порубочных остатков от летней заготовки древесины и порубочных остатков, собранных при весенней доочистке мест рубок, производится осенью, после окончания пожароопасного сезона.

При сжигании порубочных остатков должны обеспечиваться сохранность имеющихся на местах рубок (лесосеках) подроста, деревьев-семенников и других несрубленных деревьев, а также полное сгорание порубочных остатков. Сжигание порубочных остатков сплошным палом запрещается.

При трелевке деревьев с необрубленными кронами сжигание порубочных остатков на верхних складах (пунктах погрузки) производится в течение всего периода заготовки, трелевки и вывозки древесины на специально оборудованных местах, при этом места для сжигания должны располагаться на расстоянии не менее 100 м от хвойного леса или молодняка, 50 м от лиственного леса. Территория вокруг мест сжигания порубочных остатков должна быть очищена в радиусе 25–30 м от сухостойных деревьев, валёжника, порубочных остатков и отделена двумя противопожарными минерализованными полосами шириной 1,4 м каждая, а вблизи хвойного леса на сухих почвах – двумя противопожарными минерализованными полосами шириной не менее 2,6 м каждая, с расстоянием между ними 5 м.

Срубленные деревья в случае оставления их на местах рубок (лесосеках) на период пожароопасного сезона должны быть очищены от сучьев и плотно уложены на землю. Заготовленная древесина, оставляемая на местах рубок на период пожароопасного сезона, должна быть собрана в штабеля или поленницы и отделена противопожарной минерализованной полосой шириной не менее 1,4 м.

Места рубки (лесосеки) в хвойных равнинных лесах на сухих почвах с оставленной на период пожароопасного сезона заготовленной древесиной, а также с оставленными на перегнивание порубочными остатками, отделяются противопожарной минерализованной полосой шириной не менее 1,4 м. Места рубок площадью свыше 25 га должны быть, кроме того, разделены противопожарными минерализованными полосами указанной ширины на участки, не превышающие 25 га.

Складирование заготовленной древесины должно производиться только на открытых местах на расстоянии:

от прилегающего лиственного леса при площади места складирования до 8 гектаров – 20 м, а при площади места складирования 8 га и более – 30 м;

от прилегающих хвойного и смешанного лесов при площади места складирования до 8 га – 40 м, а при площади места складирования 8 га и более – 60 м.

Места складирования и противопожарные разрывы вокруг них очищаются от горючих материалов и отделяются противопожарной минерализованной полосой шириной не менее 1,4 м, а в хвойных лесных насаждениях на сухих почвах - двумя такими полосами на расстоянии 5 – 10 м одна от другой.

При осуществлении в лесах переработки древесины и других лесных ресурсов необходимо размещать объекты переработки на расстоянии не менее 50 м от лесных насаждений. Территории в радиусе 50 м от объектов переработки содержать очищенными от мусора и других горючих материалов, по границам указанных территорий проложить противопожарную минерализованную полосу шириной не менее 1,4 м, а в хвойных лесных насаждениях на сухих почвах – две противопожарные минерализованные полосы такой же ширины на расстоянии 5 – 10 м между ними.

При использовании лесов для заготовки живицы промежуточные склады для хранения живицы должны размещаться на очищенных от древесного мусора и других горючих материалов площадках. Вокруг площадок проложить противопожарную минерализованную полосу шириной не менее 1,4 м.

Основные склады для хранения живицы размещаются на открытых, очищенных от древесного мусора и других горючих материалов территориях на расстояниях не менее 50 м от лесных насаждений. По границам этих территорий должна быть проложена противопожарная минерализованная полоса шириной 1,4 м и содержаться в период пожароопасного сезона в очищенном состоянии.

При осуществлении в лесах рекреационной деятельности в пожароопасный сезон устройство мест отдыха, туристских стоянок и проведение других массовых мероприятий разрешается только по согласованию с органами государственной власти или органами местного самоуправления, при этом на используемых лесных участках должны быть оборудованы места для разведения костров и сбора мусора.

При использовании лесов для строительства, реконструкции и эксплуатации линий электропередач, связи, трубопроводов и других линейных объектов, просеки, на которых находятся эти объекты, на период пожароопасного сезона должны быть очищены от горючих материалов. При строительстве, реконструкции линейных объектов, при необходимости проведения рубок лесных насаждений, обеспечивается складирование и уборка заготовленной древесины, порубочных остатков и других горючих материалов.

Полосы отвода автомобильных дорог, проходящих через лесные массивы, (а для лесных дорог, не имеющих полос отвода – полосы шириной 10 м с каждой стороны дороги) должны содержаться очищенными от валёжной и сухостойной древесины, сучьев, древесных и иных горючих материалов.

Полосы отвода железных дорог в местах прилегания их к лесным массивам должны быть очищены от сухостоя, валёжника, порубочных остатков и других горючих материалов, а границы полос отвода должны быть отделены от опушки леса противопожарной опашкой шириной 3–5 м или противопожарной минерализованной полосой шириной не менее 3 м.

Владельцы инфраструктуры железнодорожного транспорта общего пользования, перевозчики, а также юридические лица, использующие земельные участки на полосах отвода железных дорог, обязаны:

не допускать эксплуатации тепловозов, не оборудованных искрогасительными устройствами, на участках железнодорожных путей, проходящих через лесные массивы;

организовывать в период пожароопасного сезона при высокой и чрезвычайной опасности в лесу патрулирование на проходящих через лесные массивы участках железнодорожных путей;

в случае возникновения пожаров в полосе отвода железной дороги или вблизи неё немедленно организовывать их тушение и сообщить об этом органам государственной власти или органам местного самоуправления.

Граждане при пребывании в лесах обязаны:

соблюдать требования Правил пожарной безопасности в лесах (п.п. 8 – 12 раздела II – Общие требования);

при обнаружении лесных пожаров немедленно уведомлять о них органы государственной власти или органы местного самоуправления;

принимать при обнаружении лесного пожара меры по его тушению своими силами до прибытия сил пожаротушения;

оказывать содействие органам государственной власти и органам местного самоуправления при тушении лесных пожаров.

Основной причиной возникновения лесных пожаров является нарушение правил пожарной безопасности в лесу. Пребывание граждан в лесах может быть ограничено в целях обеспечения пожарной безопасности в лесах в соответствии с действующим законодательством Российской Федерации.

По степени пожарной опасности лесной фонд Илимского лесничества разделен на классы природной пожарной опасности (таблица Б33).

Таблица Б33
Распределение площади лесничества по классам природной пожарной опасности

Ед. изм.	Классы природной пожарной опасности				
	I	II	III	IV	V
га	37516	369042	893579	283272	10149
%	2,4	23,1	56,1	17,8	0,6

Средний класс природной пожарной опасности по лесничеству составляет 2,9.

Нормативы размещения и планирования рабочих мест и участков при охране лесов от пожаров и мероприятия по противопожарному обустройству лесов приведены в таблицах Б34 и Б35.

Таблица Б34
Нормативы размещения и планирования рабочих мест и участков при охране лесов от пожаров

№ п/п	Показатели	Нормативы (оптимальные значения)
1.	Общие нормативы	
1.1	Лесопожарное районирование лесного фонда:	
	районы наземной охраны	Обнаружение и тушение пожаров проводится наземными силами и средствами.
	районы наземной охраны с авиапатрулированием	Обнаружение пожаров с помощью авиации, тушение – наземными силами и средствами
	районы авиационной охраны лесов	Обнаружение и тушение пожаров проводится с применением авиационных сил и средств
	зоны обнаружения с помощью космических средств и авиационного тушения	Обнаружение лесных пожаров осуществляется посредством космического мониторинга, тушение – преимущественно с применением авиационных сил и средств
1.2	Оценка участков лесного фонда по степени пожарной опасности	
	высокая	По условиям местопроизрастания – 1–2 классы, по условиям погоды – 4–5 классы
	средняя	3 класс (в обоих случаях)
	низкая	По условиям местопроизрастания – 4–5 классы, по условиям погоды – 1–2 классы

№ п/п	Показатели	Нормативы (оптимальные значения)	
1.3	Период фактической горимости лесов (период пожароопасной погоды)	Дни со 2–5 классами пожарной опасности по условиям погоды	
1.4	Определение фактической продолжительности пожароопасного сезона по конкретному лесничеству	Сход и образование снежного покрова. Максимальная и средняя продолжительность периода фактической горимости лесов за 10 и более лет. Степень пожарной опасности погоды по местным шкалам – крайние и средние даты наступления и окончания 2 класса пожарной опасности погоды	
1.5	Относительная горимость лесов	Величина, определяемая отношением суммарной площади лесных пожаров ко всей лесной площади	
1.6	Размеры лесных пожаров: крупные учитываемые	Лесной пожар, распространившийся на площади более 25 га в районах наземной охраны лесов и более 200 га в районах авиационной охраны лесов. Загорание на территории лесного фонда любой площади	
1.7	слабый низовой пожар средней силы низовой пожар сильный низовой пожар	Низовой пожар с высотой пламени на фронтальной кромке до 0,5 м; Низовой пожар с высотой пламени на фронтальной кромке от 0,6–1,5 м Низовой пожар с высотой пламени на фронтальной кромке более 1,5 м.	
2.	Нормативы противопожарной планировки лесов в районах наземной охраны:		
2.1	Планировка крупных пожароопасных массивов хвойных пород	Разделение на крупные замкнутые блоки площадью от 2 до 12 тыс. га (в зависимости от степени их пожарной опасности и интенсивности лесного хозяйства) противопожарными естественными или искусственными барьерами и разрывами, служащими преградой для распространения верховых и низовых пожаров, а также опорными линиями при локализации действующих пожаров. На них устраивают дороги, имеющие выход в общую дорожную сеть	
2.2	Выбор естественных противопожарных барьеров на территории лесных массивов	Большие озера и реки с широкими затопляемыми долинами, участки леса с преобладанием лиственных пород (не менее 7 единиц по составу), не покрытые лесом и горючим материалом участки	
2.3	Выбор искусственных противопожарных барьеров и разрывов	Трассы железных и автомобильных дорог, линий электропередач, трубопроводов и т.п., по обеим сторонам которых по возможности создают полосы лиственного древостоя шириной 50–60 м. Общая ширина барьера – 120–150 м. По внешним, обращенным к лесу сторонам лиственных полос создают минполосы шириной 1,4 м, а в случаях, если лиственные полосы прилегают к участкам, отнесенным к 1 и 2 классам пожарной опасности, – две минполосы на расстоянии 5–10 м одна от другой. Территория хвойных насаждений, где невозможно создание лиственных полос (по лесоводственным причинам), систематически очищается на полосах шириной 120–150 м с каждой стороны разрыва от горючих материалов (древесного хлама, хвойного подроста, пожароопасного подлеска, нижних сучьев хвойных деревьев до высоты 1,5–2,0 м и т.п.). Такие полосы, из хвойного леса, отграничивают от прилегающего леса и разделяют в продольном направлении через каждые 20–30 м минполосами шириной 1,4 м. Общая ширина таких основных заслонов (вместе с шириной разрыва или дороги) – 260–320 м.	
2.4	Устройство дополнительных противопожарных барьеров и разрывов	В случае если недостаточно барьеров, указанных в п.п. 2.2 и 2.3, для создания замкнутого кольца вокруг блока устраивают искусственные разрывы с дорогами на них и лиственными полосами по обеим сторонам	
2.5	Планировка более ценных лесных массивов хвойных пород с повышенной опасностью загорания, размещенных в зонах ведения лесного хозяйства средней интенсивности	Крупные блоки и массивы площадью 2–12 тыс. га (см. п. 2.1), в свою очередь, разделяют на средние, по величине, замкнутые блоки площадью от 400 до 1600 га с помощью барьеров (разрывов, заслонов от огня) в порядке, изложенном в п.п. 2.2–2.4. При этом лиственные полосы по обеим сторонам дорог широкого пользования (железных, шоссейных) создают (силами их владельцев) шириной 30–50 м, а вдоль других разрывов, в т.ч. и квартальных просек, шириной 10–15 м с каждой стороны. В особо ценных массивах (при отсутствии возможности создания лиственных полос) в прилегающих к разрыву хвойных древостоях на полосах шириной 100 м с каждой стороны производят очистку от горючих материалов и прокладывают продольные минполосы через каждые 20–30 м, как это указано в п.2.3. Ширина таких внутренних (дополнительных) заслонов из лиственных пород должна составлять 60–100 м, из хвойных пород – 200 м, вдоль	
		просек – 20–30 м (без учета ширины разрывов и просек)	
2.6	Планировка крупных участков хвойных культур и молодняков в лесах зеленых зон и других защитных лесах	Их разделяют на блоки площадью 25га минполосами или дорогами противопожарного назначения, по обеим сторонам которых создают полосы шириной 10 м из лиственного молодняка и кустарника. Общая ширина заслона с простейшей дорогой по его центру – 30 м. Если лиственные полосы создать невозможно, то в прилегающих к разрыву хвойных древостоях на полосах шир.100 м с каждой его стороны необходимо убирать горючий материал, а также проложить продольные минполосы через каждые 20–30 м (см.п.2.3)	
2.7	Планировка хвойных лесов вблизи поселков	Вокруг лесного массива создают пожароустойчивые лиственные опушки шириной не менее 150 м. По обеим границам таких опушек прокладывают минполосы шириной не менее 2,5 м. Если лиственные опушки создать невозможно, то на полосах хвойного леса, прилегающего к поселку, шириной 250–300 м полностью убирают горючий материал и по ним прокладывают через каждые 50 м продольные минполосы (см.п.2.3)	
2.8	Прокладка защитных минполос бульдозерами, тракторами, почвообрабатывающими и другими орудиями шириной в зависимости от вида напочвенного покрова и его мощности:		
	из лишайников и зеленых мхов из ягодников и вереска при мощном травяном покрове и на захламленных участках минимальная ширина внутри блоков и хвойных массивов (п.п.2.1, 2.5 2.7)	От 1,0 до 1,5 м От 1,5 до 2,5 м От 2,5 до 4,0 м 1.4 м (создается за один проход плуга ПКЛ70)	Могут служить только в качестве придержки из расчета, что ширина полосы должна быть вдвое больше возможной высоты пламени низового пожара
		Вокруг площадей занятых постройками, лесными культурами, ценными хвойными молодняками естественного происхождения, вдоль лесовозных дорог, проходящих в хвойных насаждениях, в лиственных древостоях в порядке продолжения минполос, созданных на противопожарных барьерах в хвойных насаждениях, а также в других местах, где это необходимо	
	на лесосеках в хвойных равнинных лесах на сухих почвах с оставленной на пожароопасный сезон заготовленной лесопродукцией и порубочными остатками	Силами лесозаготовителей лесосеки окаймляются минполосами. Кроме того, лесосеки площадью свыше 25 га должны быть разделены поперечными минполосами на участки не более 25 га. Места складирования древесины на них, также окаймляются отдельными замкнутыми минполосами, а на хвойных вырубках – двумя такими полосами на расстоянии 5–10 м друг от друга	
	вдоль железных, шоссейных и лесовозных дорог (силами организаций, в ведении которых они находятся)	Полосы отвода вдоль них (лесовозные – по 10 м с каждой стороны) содержат весь пожароопасный сезон очищенными от валежа, древесного хлама и других легковоспламеняющихся материалов. Минполосы прокладывают по внешней стороне полос отвода, в хвойных насаждениях на сухой почве – две минполосы на расстоянии 5 м одна от другой. В этих же условиях минерализованными полосами окаймляют расположенные вблизи дорог штабеля шпал и снегозащитных щитов, деревянные мосты, стационарные платформы, жилые дома и будки путевых обходчиков, вокруг мест, где разрешено разведение костров, мест отдыха и курения в лесу, мест хранения ГСМ при проведении работ в лесу, вокруг площадок пожароопасных лесных промыслов (углежжения, смолокурения, дегтекурения и др.), вокруг площадок промежуточных и основных складов живицы, по границам с сельскохозяйственными угодьями	
2.9	Устройство противопожарных разрывов на пожароопасный сезон:		
	вокруг складов древесины в лесу	Склады размещают на открытых местах на расстоянии: от стен лиственного леса при площади места складирования до 8 га – 20 м, 8 га и больше – 30 м, от стен хвойного и смешанного леса при площади места складирования до 8 га – 40 м, 8 га и более – 60 м. Места складирования и указанные противопожарные разрывы очищают от горючих материалов	
	вокруг торфодобывающих предприятий	Отделяют от окружающих лесных массивов разрывами шириной 75 – 100 м с замкнутым водопроводным каналом по внутреннему краю разрыва. На полосе разрыва вырубают хвойный лес, а также лиственные деревья высотой до 8 м и убирают горючий материал	

№ п/п	Показатели	Нормативы (оптимальные значения)	
2.10	Устройство пожарных водоемов: размещение водоисточников, удаленных от возможного места возникновения лесных пожаров:		
	Класс пожарной опасности насаждений	Расстояние, км	Площадь насаждений, обеспечиваемая водой из одного водоема, га
	1	2–4	500
	2	2–8	2000–5000
	3–5	8–12	5000–10 000
	подготовка естественных водоисточников для целей пожаротушения	Устройство к ним подъездов, оборудование специальных площадок для забора воды пожарными автоцистернами и мотопомпами, а в необходимых случаях углубление водоемов или создание запруд	
	строительство искусственных пожарных водоемов	По типовым проектам института «Росгипролес», в лесных массивах с высокой пожарной опасностью при отсутствии в них естественных водоисточников, вблизи улучшенных автомобильных дорог, от которых к водоемам должны быть проложены подъезды	
	эффективный запас воды в противопожарном водоеме	Не менее 100 м3 в самый жаркий период лета	
2.11	Устройство лесных дорог:		
	общая плотность (густота) сети дорог	Не менее 6 км на 1000 га общей площади, в том числе в кварталах с преобладанием насаждений с низкой пожарной опасностью и небольшой скоростью распространения пожаров, допускается густота сети дорог меньше 6 км/тыс. га, а в кварталах с преобладанием насаждений высокой пожарной опасности она должна быть выше этого показателя	
	лесохозяйственные дороги	Устраивают в основном в освоенных лесах с интенсивным ведением лесного хозяйства на участках, где дороги необходимы не только для борьбы с лесными пожарами, но и будут широко использоваться для нужд лесного хозяйства. Приравниваются к дорогам общего пользования 5 категории и делятся на 3 типа: Лесохозяйственные дороги 1 типа: однополосные, общая ширина полос – 8 м, ширина обочин – по 1.75 м. Расчетная скорость движения – 60 км/ч со снижением на пересеченной местности до 40 км/ч	
	дороги противопожарного назначения	Относятся к дорогам лесохозяйственного назначения 3 типа, ширина земляного полотна которых равна 4.5 м, ширина обочин – по 0.5 м. Устраивают их в дополнение к имеющейся сети лесных дорог, чтобы обеспечить проезд автотранспорта к участкам, опасным в пожарном отношении, и к водоемам. К ним также относят грунтовые естественные проезды, проезжие квартальные просеки и различные трассы	
2.12	Время доставки сил и средств пожаротушения к месту возникновения пожара	Не должно превышать 3 часа с момента обнаружения пожара, а для участков высокой пожарной опасности – не более 0,5–1,0 часа	
2.13	Коэффициенты удлинения дорог, троп или расстояния пешего перехода для учета их кривизны и рельефа местности при расчете затрат времени на дорогу к месту пожара		
	для лесохозяйственных дорог 1 типа для лесохозяйственных дорог 3 типа (противопожарных)	В равнинной местности – 1,1; в холмистой – 1,25 В равнинной местности – 1,15; в холмистой – 1,65	
2.14	Скорость движения рабочегопожарника	Обычно составляет 1–3 км/час (при переходе от автодороги к месту пожара с инструментом)	
2.15	Нормативы планировки наземного маршрутного патрулирования:		
2.15.1	Места размещения	В районах с низкой лесистостью (15% и ниже) и относительно равномерным распределением мелких участков леса по территории. При охране полезащитных лесонасаждений, насаждений по оврагам и балкам и т. п. Дополнительно к наблюдению со стационарных наблюдательных пунктов и авиапатрулированию – в местах лесозаготовок, строительства различных объектов и трасс, зонах отдыха, по берегам рек и озер, среди насаждений с высокой пожарной опасностью	
2.15.2	Протяженность маршрута патрулирования	Зависит от вида транспорта, состояния дорог и принимаемой кратности осмотра охраняемого участка	
2.15.3	Скорость движения лесопожарного патруля на пожароопасных участках		
	мотоциклов, машин и других транспортных средств на моторных лодках и катерах	По шоссейным дорогам общего пользования – не более 30 км/ч, по лесным дорогам – 15–20 км/ч. На безлесных пространствах в соответствии с правилами дорожного движения скорость может быть увеличена. По водным путям – в пределах 15–20 км/час	
2.16	Нормативы размещения на местности пунктов для наблюдения за возникновением лесных пожаров:		
2.16.1	Максимальный радиус обзора (при отличных условиях видимости) в зависимости от высоты вышек над окружающей местностью: высота вышек, м радиус обзора, км	 10 15 20 25 30 35 40 12 15 17 19 21 23 24	
2.16.2	Оптимальное размещение вышек	На возвышенных местах – не далее 10–12 км друг от друга, а в равнинной местности – 5–7 км. Из расчета точного определения места пожара с 2–3 пунктов в наиболее вероятном районе их возникновения методом засечек с помощью угломерного инструмента (буссоли и т.п.) и бинокля. У телевизионной установки ПТУ59 радиус наблюдения до 8 км (без подъема наблюдателя на высоту). Видеоконтрольное устройство и пульт управления размещают в любом закрытом помещении на расстоянии до 1 км от мачты, а при длине кабеля от 1 до 3 км необходимо подключать линейный усилитель	
2.16.3	Допустимое размещение вышек (при недостатке средств)	Типовая металлическая вышка высотой 35 м обеспечивает достаточную видимость при плохих погодных условиях на расстояние 10–12 км, а при хороших – до 20 км. Поэтому их размещают на двойном расстоянии минимальной видимости (20–24 км). У телевизионной установки ПТУ59 радиус наблюдения до 10–15 км	
2.16.4	Срок службы наблюдательных вышек	Деревянных 10 лет, металлических 30 лет. Стоимость вышек практически одинакова	
2.17	Нормативы планировки и размещения пожарнохимических станций:		
2.17.1	Показатели целесообразности организации ПХС (в соответствии с планами противопожарного устройства лесов)	В первую очередь, в лесничествах с наличием ценных лесов первых трех классов пожарной опасности и имеющих сеть дорог и водных путей транспорта общей протяженностью не менее 6 км на каждые 1000 га лесного фонда	
2.17.2	Радиус закрепляемой вокруг каждой ПХС территории лесов: при хорошем состоянии дорожной сети при удовлетворительном при некачественном	 Не более 40 км Не более 30 км Не более 20 км	
2.17.3	Выбор места размещения здания ПХС	Как можно ближе к наиболее пожароопасным и горимым участкам леса, в центре закрепляемой территории, вблизи конторы лесничества (лесничества), цехов, нижних складов древесины и других подразделений, имеющих большое количество работающих, вблизи основных транспортных путей сообщения, водоемов. Из нескольких вариантов подбирают оптимальный, отвечающий наибольшему числу самых важных в данных условиях требований. Техника и лесопожарные бригады ПХС обычно концентрируются в одном пункте, но при необходимости подразделения ПХС могут размещаться в двух и более пунктах (в небольших удаленных пожароопасных лесничествах или урочищах, где организовывать отдельные ПХС нецелесообразно)	
3.	Нормативы планировки работ при авиапатрулировании лесов от пожаров		
3.1	Размещение линий маршрутов на местности	Параллельно друг другу и длинной стороне обслуживаемого участка не более 60 км друг от друга, а от маршрута до границы обслуживаемого участка – не более 30 км	
3.2	Высота полета: при авиапатрулировании лесов от пожаров	Оптимальная 600 м. В каждом отдельном случае определяется характером поставленной задачи, местных полетных условий, технической характеристикой аппарата, наличием у него герметичной кабины (у самолета АН24 – до 7000 м)	
	при совмещении авиапатрулирования с общим надзором за санитарным состоянием лесов	Для детального осмотра отдельных участков леса полет снижается до 200 м на самолетах и 100 м на вертолетах (с учетом рельефа местности и наличия на ней возвышающихся элементов)	
3.3	Оценка точности определения места пожара авиапатрулированием:		
	отлично хорошо удовлетворительно неудовлетворительно	Без ошибки С ошибкой до 0,5 км С ошибкой от 0,5 км до 1,0 км С ошибкой более 1 км	

№ п/п	Показатели	Нормативы (оптимальные значения)
3.4	Точность определения площади пожара с высоты	Допускается ошибка не более чем на 30%
3.5	Требования к участкам и условиям места высадки парашютистовпожарников:	
	высота полета	Не ниже 800 м (в зависимости от типа парашюта)
	скорость ветра у земли	Не более 8 м/с
	размеры открытых площадок приземления	Не менее 75*75 м (лесные прогалины, пересохшие болота, поля и т. п.) а в случае их отсутствия – кустарники и древостой высотой до 20 м
	запрещение прыжка	На вырубки, гари, усохшие насаждения, ветровалы, а также вблизи высоковольтной линии
3.6	Нормативы планирования рабочих мест и участков, осуществляемой лесничествами на территории лесов, подлежащих авиационной охране:	
3.6.1	Организация пунктов приема авиадонесений:	
3.6.1	место размещения	У контор лесничеств и участковых лесничеств, ПХС, сельских администраций, в местах жительства лесной охраны, в населенных пунктах с наличием телефонной и радиосвязи
	оборудование опознавательным знаком для патрульных самолетов (вертолетов)	На обоих скатах домов, где организовано дежурство, белой масляной краской или известью надписывают арабскими цифрами номер пункта. Цифры также можно выкладывать свежеструганным тесом. Размер цифр: по высоте – 2,5–3,0 м, по ширине – 0,75 м
3.6.2	Устройство дополнительных искусственных ориентиров в целях создания лучших условий ориентировки патрульных самолетов и вертолетов:	
	типы ориентиров и место их размещения	Имеющиеся на лесной территории постройки (кордоны, охотничьи избушки, бараки и т.п.). В случае их отсутствия на открытых участках (не менее 100х100 м) сооружают на земле из окоренных жердей (неокоренных березовых плах) шалаши, двускатные крыши или прочно устанавливают вехи высотой до 7 м с белым флагом
	оборудование их опознавательным знаком	На обоих скатах крыши построек наносится во всю их длину номер квартала (урочища или условной клетки патрульной карты). Высота знака – не менее 3 м, ширина – не менее 0,75 м
3.6.3.	Подбор и устройство посадочных площадок в районах работы вертолетов:	
	назначение	Дозаправочные пункты, забор и высадка сил и средств пожаротушения, прием донесений и т.п.
	место размещения	В лесных массивах, где чаще всего возникают пожары или имеется высокая пожарная опасность
	минимальные размеры площадок для взлета и посадки вертолётов (рабочая площадь учета подходов)	Типы вертолетов / Равнинная местность, м МИ 6 / 50*50 МИ 8 / 30*30 МИ 4 / 30*30 МИ 2 / 16*16 МИ 1А / 16*16
	размещение препятствий в направлении взлета и посадки (участок воздушных подходов)	Все препятствия должны находиться на удалении двойной своей высоты от границы площадки
	размещение препятствий высотой: более 0,5 м – для МИ2, МИ1А, Ка26; более 1 м – для МИ6, МИ8, Ми4	На расстоянии не ближе 10 м от границы площадки

Мероприятия по противопожарной профилактике подразделяются на три основные группы:

предупреждение возникновения лесных пожаров;

ограничение их распространения;

организационно-технические, лесоводственные и другие лесохозяйственные мероприятия, обеспечивающие пожарную устойчивость лесов и снижающие вероятность возникновения пожаров.

Нормативы противопожарного обустройства лесов Илимского лесничества определены в соответствии с приказом Федерального агентства лесного хозяйства от 27.04.2012 № 174 «Об утверждении Нормативов противопожарного обустройства лесов» (таблица Б34).

Нормативно-технологические карты на выполнение мероприятий по противопожарному обустройству лесов приведены в приложении № 2 (НТК № 22 - № 34).

Невыполнение гражданами, юридическими лицами, осуществляющими использование лесов, лесохозяйственного регламента и проекта освоения лесов в части охраны лесов от пожаров является основанием для досрочного расторжения договоров аренды лесных участков, договоров купли-продажи лесных насаждений, а также для принудительного прекращения права постоянного (бессрочного) пользования лесным участком или права безвозмездного пользования лесным участком (часть 8 статьи 51 ЛК РФ).

Таблица Б35

Нормативы противопожарного обустройства лесов Илимского лесничества

№ п/п	Меры противопожарного обустройства лесов	Ед. изм.	Наименование лесного района / Среднеангарский таёжный (ранее Приангарский лесной район) / Ежегодное количество проектируемых мероприятий
1	Установка и размещение стендов и других знаков и указателей, содержащих информацию о мерах пожарной безопасности в лесах в виде:	шт.	
	стендов	шт.	4
	плакатов		80
	объявлений (аншлагов) и других знаков и указателей		159
2	Благоустройство зон отдыха граждан, пребывающих в лесах в соответствии со статьей 11 Лесного кодекса Российской Федерации	шт.	-
3	Установка и эксплуатация шлагбаумов, устройство преград, обеспечивающих ограничение пребывания граждан в лесах в целях обеспечения пожарной безопасности	шт.	2
4	Лесные дороги, предназначенные для охраны лесов от пожаров:		
	строительство	км	23
	реконструкция		60
	эксплуатация		суммарная протяженность созданных, реконструируемых и эксплуатируемых лесных дорог
5	Строительство, реконструкция и эксплуатация посадочных площадок для самолетов, вертолетов, используемых в целях проведения авиационных работ по охране и защите лесов	шт.	не менее одной на лесничество, авиаотделение в районах авиационной охраны лесов
6	Прокладка противопожарных разрывов	км	по необходимости
	Прокладка просек		48
	Устройство противопожарных минерализованных полос		48
7	Прочистка и обновление:		
	просек	км	48
	противопожарных минерализованных полос		48
8	Строительство, реконструкция и эксплуатация:		
	пожарных наблюдательных пунктов (вышек, мачт, павильонов, и других наблюдательных пунктов)	шт.	-
	пунктов сосредоточения противопожарного инвентаря		По одному на добровольную пожарную дружину
9	Устройство пожарных водоемов, всего	шт.	не планируется
	в том числе:		
	1 КППО<*>		
	2 КППО		
	3-5КППО		
	Устройство подъездов к источникам противопожарного водоснабжения	шт.	по количеству имеющихся
10	Эксплуатация пожарных водоёмов и подъездов к источникам водоснабжения	шт.	по количеству имеющихся
11	Снижение природной пожарной опасности лесов путем регулирования породного состава лесных насаждений и проведения санитарно-оздоровительных мероприятий	га	в соответствии с лесным планом Иркутской области
12	Проведение профилактического контролируемого противопожарного выжигания хвороста, лесной подстилки, сухой травы и других лесных горючих материалов	га	-
13	Проведение работ по гидромелиорации:	км	не планируется
	строительство лесоосушительных систем на осушенных землях		
	строительство дорог на осушенных лесных землях	км	
	создание шлюзов на осушенной сети	шт.	
14	Создание и содержание противопожарных заслонов:		
	шириной 120-320 м.	км	по необходимости
	шириной 30 - 50 м		
	Устройство лиственных опушек шириной 150 - 300 м		

Примечание:

1. <*> - КППО - класс природной пожарной опасности.

2. Прокладка просек, противопожарных разрывов, устройство противопожарных минерализованных полос осуществляется за исключением территорий государственных природных заповедников, национальных парков, природных парков и государственных заказников (если иное не предусмотрено правовым режимом функциональных зон, установленным в границах этих особо охраняемых природных территорий), в водоохранных зонах, а также выполняющих функции защиты природных и иных объектов (за исключением зон с особыми условиями использования территорий, на которых расположены соответствующие леса, если режим указанных территорий предусматривает вырубку деревьев, кустарников и лиан).

3. Строительство, реконструкция и эксплуатация пожарных наблюдательных вышек, мачт, павильонов и других наблюдательных пунктов не планируется.

4. Норматив по строительству лесных дорог может корректироваться с учетом имеющейся плотности дорог всех назначений. Общая протяженность дорог в защитных лесах должна составлять не менее 10 км/1000 га, в эксплуатационных - 6 км/1000 га.

5. объемы противопожарных мероприятий сформированы на основании приказа Рослесхоза от 27.04.2012 № 174 «Об утверждении Нормативов противопожарного обустройства лесов», с учетом фактически выполняемых объемов лесопользователями на протяжении последних трех лет на территории лесничества.

С целью предупреждения, своевременного обнаружения, ограничения распространения и ликвидации лесных пожаров в Илимском лесничестве предусматривается организация и содержание пожарно-химических станций (таблица Б36).

Таблица Б36

Информация о местах базирования и типах пожарно-химических станций (ПХС)

Лесничество	Место базирования	Тип ПХС		
		I	II	III
Илимское	п. Невон		1	

В соответствии с частью 15 статьи 69 Федерального закона Российской Федерации от 22.07.2008 г. № 123-ФЗ «Технический регламент о требованиях пожарной безопасности» и приказом МЧС РФ от 24.04.2013 № 288 «Об утверждении свода правил СП 4.13130 «Системы противопожарной защиты. Ограничение распространения пожара на объектах защиты. Требования к объемно-планировочным и конструктивным решениям», противопожарные расстояния от критически важных для национальной безопасности Российской Федерации объектов до границ лесных насаждений в лесничествах (лесопарках) должны составлять не менее 100 метров, если иное не установлено законодательством Российской Федерации.

Требования к защите лесов (нормативы и параметры санитарно-оздоровительных мероприятий, профилактических мероприятий по защите лесов, мероприятий по ликвидации очагов вредных организмов, а также других определенных уполномоченным федеральным органом исполнительной власти мероприятий)

Защита лесов - это выявление в лесах вредных организмов, растений, животных, болезнетворных организмов, способных при определенных условиях нанести вред лесам или лесным ресурсам, и предупреждение их распространения, и в случае возникновения очагов вредных организмов, отнесенных к карантинным объектам, их локализация и ликвидация.

Защита лесов от вредных организмов, отнесенных к карантинным объектам, осуществляется в соответствии с Федеральным законом № 206-ФЗ от 21.07.2014 г. «О карантине растений».

Карантинных объектов на территории Илимского лесничества не установлено.

Санитарно-эпидемиологическое благополучие населения (в том числе и при использовании населением лесов для рекреационных целей) обеспечивается согласно федеральному закону от 30.03.1999 г. № 52-ФЗ «О санитарно-эпидемиологическом благополучии населения».

Санитарная безопасность в лесах обеспечивается в соответствии с «Правилами санитарной безопасности в лесах», утвержденными постановлением Правительства Российской Федерации от 20.05.2017 г. № 607.

Правила устанавливают порядок и условия организации осуществления мер санитарной безопасности в лесах и требования, направленные на обеспечение санитарной безопасности в лесах при использовании, охране, защите и воспроизводстве лесов.

Меры санитарной безопасности в лесах включают в себя:

лесозащитное районирование;

государственный лесопатологический мониторинг;

проведение лесопатологических обследований;

предупреждение распространения вредных организмов;

иные меры санитарной безопасности в лесах.

Проведение лесозащитного районирования обеспечивается Федеральным агентством лесного хозяйства.

Осуществление государственного лесопатологического мониторинга в отношении лесов, расположенных на землях лесного фонда, обеспечивается Федеральным агентством лесного хозяйства.

Проведение лесопатологических обследований и предупреждение распространения вредных организмов обеспечиваются:

на лесных участках, предоставленных в постоянное (бессрочное) пользование, аренду, - лицами, использующими леса на основании проекта освоения лесов;

на лесных участках, не предоставленных в постоянное (бессрочное) пользование, аренду, в отношении лесов, расположенных на землях лесного фонда, осуществление полномочий по защите которых передано органам государственной власти субъектов Российской Федерации в соответствии с частью 1 статьи 83 Лесного кодекса Российской Федерации, - органами исполнительной власти субъектов Российской Федерации.

Лесозащитное районирование осуществляется в целях обеспечения санитарной безопасности в лесах и заключается в определении зон слабой, средней и сильной лесопатологической угрозы.

Порядок лесозащитного районирования утвержден приказом МПР России от 09.01.2017 № 1 «Об утверждении Порядка лесозащитного районирования.

Минимальной единицей лесозащитного районирования является участковое лесничество, в случае его отсутствия - лесничество (лесопарк) (далее - объект лесозащитного районирования).

Для отнесения объекта лесозащитного районирования к той или иной зоне лесопатологической угрозы используются следующие критерии:

объем санитарно-оздоровительных мероприятий;

объем мероприятий по ликвидации очагов вредных организмов;

площадь очагов вредных организмов, в отношении которых требуется принятие мер по их ликвидации;

площадь лесного участка, занятого погибшими и поврежденными насаждениями;

площадь защитных лесов, в том числе особо охраняемых природных территорий.

В зависимости от зоны лесопатологической угрозы определяются методы осуществления государственного лесопатологического мониторинга и проведения лесопатологических обследований.

На основании однородности лесохозяйственных и лесорастительных условий в пределах зон лесопатологической угрозы выделены лесозащитные районы. Нижнеилимское лесничество отнесено к Тайшетскому лесозащитному району.

Государственный лесопатологический мониторинг представляет собой систему наблюдений (с использованием наземных и (или) дистанционных методов) за санитарным и лесопатологическим состоянием лесов и за происходящими в них процессами и явлениями, а также анализа, оценки и прогноза изменения санитарного и лесопатологического состояния лесов (статья 60.5 ЛК РФ).

Государственный лесопатологический мониторинг (ГЛПМ) является частью государственного экологического мониторинга (государственного мониторинга окружающей среды). Порядок осуществления государственного лесопатологического мониторинга установлен приказом МПР России от 05.04.2017 № 156 «Об утверждении Порядка осуществления государственного лесопатологического мониторинга».

Целями ГЛПМ являются своевременное обнаружение, анализ, оценка и прогноз изменения санитарного и лесопатологического состояния лесов для осуществления управления в области защиты лесов и обеспечения санитарной безопасности в лесах.

Проведение ГЛПМ обеспечивается органами государственной власти, органами местного самоуправления, уполномоченными в соответствии со статьями 81-84 Лесного кодекса Российской Федерации.

Уполномоченные органы, осуществляющие ГЛПМ, на безвозмездной основе получают от органов государственной власти Российской Федерации, уполномоченных в области лесных отношений, имеющиеся у них сведения о состоянии лесов и неблагоприятных факторах; сведения о мероприятиях по охране, защите и воспроизводству лесов; таксационные описания на электронных и бумажных носителях с приложением актуальных планов лесонасаждений и лесоустроительных планшетов; лесные планы, лесохозяйственные регламенты лесничеств (лесопарков); проекты освоения лесов; материалы по отводу лесосек и иную информацию, которая может повлиять на санитарное и лесопатологическое состояние лесов.

Источниками информации для осуществления ГЛПМ являются:

данные дистанционного зондирования Земли;

сведения федеральных органов исполнительной власти;

сведения органов государственной власти субъектов Российской Федерации, уполномоченных в области лесных отношений, в том числе данные, полученные в результате лесопатологических обследований;

данные государственного лесного реестра;

сообщения граждан, юридических лиц и средств массовой информации;

иные источники информации о состоянии лесов и их количественных и качественных характеристиках.

К наземным методам осуществления ГЛПМ относятся следующие способы проведения ГЛПМ:

регулярные наземные наблюдения за санитарным и лесопатологическим состоянием лесов;

выборочные наблюдения за популяциями вредных организмов;

выборочные наземные наблюдения за санитарным и лесопатологическим состоянием лесов;

инвентаризацию очагов вредных организмов;

экспедиционные обследования;

оценка санитарного и лесопатологического состояния лесов, в том числе по актам лесопатологических обследований.

К дистанционным методам осуществления ГЛПМ относятся дистанционные наблюдения за санитарным и лесопатологическим состоянием лесов.

Основной задачей проведения регулярных наземных наблюдений за санитарным и лесопатологическим состоянием лесов (далее - регулярные наземные наблюдения) является сбор данных о динамике изменения состояния лесов для осуществления прогноза и своевременное обнаружение отклонений в санитарном и лесопатологическом состоянии лесов.

Регулярные наземные наблюдения должны осуществляться на постоянных пунктах наблюдения.

Регулярные наземные наблюдения проводятся только во время вегетационного периода, характерного для лесорастительной зоны или лесного района.

Периодичность осуществления регулярных наземных наблюдений на одном и том же постоянном пункте наблюдения определяется в зависимости от зоны лесопатологической угрозы:

зона сильной лесопатологической угрозы - не реже 1 раза в 2 года;

зона средней лесопатологической угрозы - не реже 1 раза в 3 года;

зона слабой лесопатологической угрозы - не реже 1 раза в 5 лет.

Не допускается закладывать постоянный пункт наблюдений на лесных участках, назначенных в рубку для заготовки древесины, а также в рубку в целях охраны, защиты и воспроизводства лесов.

Результатом регулярных наземных наблюдений за санитарным и лесопатологическим состоянием лесов является оценка динамики состояния лесных насаждений по типологическим группам для прогноза санитарного и лесопатологического состояния лесов.

Задачей выборочных наблюдений за популяциями вредных организмов (далее - выборочные наблюдения) является сбор данных о состоянии популяций вредных организмов, оценка их динамики и прогнозирование угрозы повреждения лесов.

Выборочные наблюдения организуются и ежегодно проводятся на пунктах детального надзора, расположенных на постоянных маршрутных ходах, заложенных на лесных участках, где установлено наличие постоянного скопления вредных насекомых видов, отнесенных к особо опасным вредным организмам, в период стабильно низкой численности популяции вредных насекомых или в лесах, наиболее пригодных для образования первичных очагов вредных организмов.

Результаты выборочных наблюдений используются для подготовки обзора санитарного и лесопатологического состояния лесов по субъектам Российской Федерации и в целом по России и прогноза санитарного и лесопатологического состояния лесов Российской Федерации.

Основной задачей выборочных наземных наблюдений за санитарным и лесопатологическим состоянием лесов (далее - выборочные наземные наблюдения) является сбор и уточнение информации о санитарном состоянии лесов (степень захламления, усыхания, загрязнения) и (или) лесопатологическом состоянии лесов (степень повреждения (поражения) вредными организмами) на лесных участках.

Выборочные наземные наблюдения осуществляются в соответствии с порядком проведения лесопатологических обследований, утвержденным приказом Минприроды России от 16 сентября 2016 г. № 480. (зарегистрирован Минюстом России 13 января 2017 г., регистрационный № 45200.

При выборочных наземных наблюдениях должны осуществляться визуальная и (или) инструментальная оценка состояния леса по маршрутным ходам или на пунктах учета. Маршрутные ходы должны намечаться с учетом наибольшего охвата лесотаксационных выделов.

Результаты выборочных наземных наблюдений должны включаться соответственно в реестр лесных участков, занятых поврежденными и погибшими лесными насаждениями, реестр лесных участков, на которых рекомендуется проведение мероприятий по защите лесов, реестр лесных участков, на которых действуют очаги вредных организмов, не отнесенных к карантинным объектам и реестр лесных участков, на которых действуют очаги вредных организмов, отнесенных к карантинным объектам.

Результаты выборочных наземных наблюдений используются для подготовки обзора санитарного и лесопатологического состояния лесов по субъектам Российской Федерации и в целом по России и прогноза санитарного и лесопатологического состояния лесов Российской Федерации.

Задачей инвентаризации очагов вредных организмов является ежегодный учёт действующих, затухших и вновь выявленных очагов вредных организмов, прогноз возможного повреждения лесов.

При инвентаризации очагов вредных организмов должны проводиться учет численности вредных организмов, анализ данных дистанционных наблюдений за санитарным и лесопатологическим состоянием лесов, выборочных наблюдений за популяциями вредных организмов, лесопатологических обследований, камеральное списание очагов вредных организмов на основании биологических особенностей развития вредителей и фактических данных о повреждении соответствующих лесных насаждений.

На основании анализа результатов учета численности вредных организмов должен составляться реестр лесных участков, на которых рекомендуется проведение мероприятий по ликвидации очагов вредных организмов.

Реестр лесных участков, на которых рекомендуется проведение мероприятий по ликвидации очагов вредных организмов, в срок до 1 ноября текущего года должен быть передан в уполномоченные органы для планирования и осуществления мероприятий по защите лесов.

Результаты инвентаризации очагов вредных организмов должны включаться в реестр лесных участков, на которых действуют очаги вредных организмов, отнесенных к карантинным объектам или реестр лесных участков, на которых действуют очаги вредных организмов, не отнесенных к карантинным объектам и использоваться для подготовки обзора санитарного и лесопатологического состояния лесов по субъектам Российской Федерации и в целом по России и прогноза санитарного и лесопатологического состояния лесов Российской Федерации.

Дистанционные наблюдения за санитарным и лесопатологическим состоянием лесов. Задачей дистанционных наблюдений за санитарным и лесопатологическим состоянием лесов является выявление изменений санитарного и лесопатологического состояния лесов, а также предварительное определение границ и площади лесных насаждений, на которых выявлены такие изменения.

Дистанционные наблюдения за санитарным и лесопатологическим состоянием лесов должны осуществляться путем дешифрирования космических снимков и аэрофотоснимков, полученных с применением воздушных судов и беспилотных летательных аппаратов.

В зонах сильной и средней лесопатологической угрозы результаты дистанционных наблюдений за санитарным и лесопатологическим состоянием лесов являются одним из оснований для планирования объемов и мест проведения работ по ГЛПМ наземными методами на следующий год. В зоне слабой лесопатологической угрозы и в экономически труднодоступных для проведения наземных работ участках результаты дистанционных наблюдений за санитарным и лесопатологическим состоянием лесов используются для обобщенной оценки площади погибших и поврежденных лесных насаждений.

Экспедиционные обследования. В целях подтверждения данных дистанционных наблюдений за санитарным и лесопатологическим состоянием лесов в труднодоступных или удаленных районах, а также в районах с наличием массовых очагов вредных организмов или при значительном повреждении лесных насаждений неблагоприятными факторами, работы по проведению ГЛПМ наземными методами должны проводится путем экспедиционного обследования.

Способы ГЛПМ, применяемые при проведении экспедиционных обследований, выбираются в зависимости от поставленных задач, планируемой точности работ и доступности лесных участков.

Минимальным объектом работ, проводимых посредством экспедиционных обследований, является лесничество или лесопарк.

Оценка санитарного и лесопатологического состояния лесов осуществляется в целях определения достоверности прогнозов санитарного и лесопатологического состояния лесов, контроля результатов проводимых мероприятий по защите лесов и основана на сравнительном анализе результатов ГЛПМ и данных о фактическом санитарном и лесопатологическом состоянии насаждений, в которых проведены работы по ликвидации очагов вредных организмов, а также санитарно-оздоровительные мероприятия.

Для сравнительного анализа и прогнозирования санитарного и лесопатологического состояния лесов на текущий год применяются результаты ГЛПМ текущего года и прогнозы санитарного и лесопатологического состояния лесов предыдущего года.

По результатам оценки санитарного и лесопатологического состояния лесов путем сравнительного анализа данных, полученных при проведении ГЛПМ, должен уточняться реестр лесных участков, занятых поврежденными и погибшими лесными насаждениями, а также должны составляться прогноз санитарного и лесопатологического состояния лесов Российской Федерации и обзор санитарного и лесопатологического состояния лесов по субъектам Российской Федерации и в целом по России.

Основными результатами ГЛПМ являются составляемые уполномоченными органами:

реестр лесных участков, занятых поврежденными и погибшими лесными насаждениями в разрезе лесничеств и лесопарков (ежемесячно);

реестр лесных участков, на которых рекомендуется проведение мероприятий по защите лесов в разрезе лесничеств и лесопарков (ежемесячно);

реестр лесных участков, на которых действуют очаги вредных организмов, отнесенных к карантинным объектам (ежемесячно);

реестр лесных участков, на которых действуют очаги вредных организмов, не отнесенных к карантинным объектам (ежемесячно);

реестр лесных участков, на которых рекомендуется проведение мероприятий по ликвидации очагов вредных организмов (ежегодно до 1 ноября текущего года);

прогноз санитарного и лесопатологического состояния лесов Российской Федерации (один раз в шесть месяцев);

обзор санитарного и лесопатологического состояния лесов по субъектам Российской Федерации и в целом по России (ежегодно до 1 мая года, следующего за отчетным).

В соответствии с пунктом 8 Порядка лесозащитного районирования, утвержденного приказом Минприроды России от 09.01.2017 № 1 методы (способы) осуществления ГЛПМ определяются с учетом зон лесопатологической угрозы:

в зоне слабой лесопатологической угрозы используются дистанционные методы (способы) наблюдения и экспедиционные лесопатологические обследования;

в зоне средней лесопатологической угрозы - дистанционные и выборочные наземные методы (способы) наблюдения;

в зоне сильной лесопатологической угрозы - все методы (способы), предусмотренные порядком осуществления ГЛПМ, с преобладанием наземных.

Проведение лесопатологических обследований**.** Лесопатологические обследования (далее - ЛПО) проводятся в лесах с учетом данных государственного лесопатологического мониторинга, а также иной информации о санитарном и лесопатологическом состоянии лесов.

Акт лесопатологического обследования в срок не позднее 3-х рабочих дней со дня утверждения с приложениями размещается на официальном сайте органа государственной власти или органа местного самоуправления в информационно-телекоммуникационной сети «Интернет» (далее – официальный сайт), за исключением актов, содержащих информацию, доступ к которой ограничен федеральными законами. Срок размещения акта с приложениями на официальном сайте составляет два года.

Порядок проведения лесопатологических обследований и формы акта лесопатологического обследования утверждены приказом МПР России от 16.09.2016 № 480 «Об утверждении порядка проведения лесопатологических обследований и формы акта лесопатологического обследования».

Проведение ЛПО обеспечивается органами государственной власти или органами местного самоуправления в пределах их полномочий, (далее - уполномоченные органы), определенных статьями 81-84 Лесного кодекса Российской Федерации, либо гражданами, в том числе индивидуальными предпринимателями, и юридическими лицами, осуществляющими использование лесов.

В соответствии с Правилами санитарной безопасности в лесах граждане и юридические лица, осуществляющие использование, охрану, защиту и воспроизводство лесов (далее - граждане, в том числе индивидуальные предприниматели, юридические лица), в случае обнаружения признаков появления вредителей, болезней, неблагополучного состояния, значительного или массового повреждения или поражения обязаны в пятидневный срок с даты обнаружения проинформировать об этом уполномоченные органы. Проверка информации уполномоченными органами проводится в 30-дневный срок с момента ее получения.

ЛПО проводятся с использованием наземных и (или) дистанционных методов, визуальными и (или) инструментальными способами, обеспечивающими необходимую точность оценки санитарного и лесопатологического состояния лесов.

ЛПО проводятся в целях получения информации о текущем санитарном (характеристика, которая определяется по количеству деревьев разных категорий состояния) и лесопатологическом (характеристика, которая определяется по количеству вредных организмов и степени повреждения ими деревьев) состоянии лесных участков, а также для обоснования и назначения мероприятий по предупреждению распространения вредных организмов.

ЛПО проводятся в лесных насаждениях во время вегетационного периода с момента распускания листвы (хвои) и до момента начала сезонной дехромации (изменения цвета хвои или листьев в результате воздействия неблагоприятных природных и антропогенных факторов).

В чистых по составу вечнозеленых лесных насаждениях, а также лесных насаждениях, повреждённых ветрами (ветровал, бурелом) и верховыми пожарами, ЛПО проводятся в течение года.

Объемы ЛПО в лесном плане субъекта Российской Федерации и лесохозяйственном регламенте лесничеств (лесопарков) не указываются и определяются ежегодно, в том числе с учетом данных государственного лесопатологического мониторинга и иной информации о санитарном и лесопатологическом состоянии лесов.

В процессе ЛПО производятся:

определение причин повреждений (или гибели) лесных насаждений, а также выявление аварийных деревьев;

определение местоположения и границ поврежденных лесных участков;

определение текущего санитарного и лесопатологического состояния лесных участков;

назначение мероприятий по предупреждению распространения вредных организмов, в том числе профилактических мероприятий по защите лесов, а также агитационных мероприятий (далее - мероприятия) в первую очередь на лесных участках, предоставленных для осуществления рекреационной деятельности, в ценных лесах.

ЛПО визуальным способом планируются на основе информации о санитарном и лесопатологическом состоянии лесов, полученной в результате осуществления государственного лесопатологического мониторинга, государственного мониторинга воспроизводства лесов, мониторинга пожарной опасности в лесах и лесных пожаров, а также информации, полученной от уполномоченных органов, граждан, в том числе индивидуальных предпринимателей и юридических лиц.

ЛПО инструментальным способом планируются на лесных участках, на которых по результатам ЛПО визуальным способом или по информации, полученной из других источников, необходимо проведение санитарно-оздоровительных мероприятий (далее - СОМ).

ЛПО визуальным способом проводятся с использованием наземных и (или) дистанционных методов. По результатам ЛПО визуальным способом в акте лесопатологического обследования прогнозируется развитие очагов вредных организмов, изменение площади ослабленных и усыхающих лесных насаждений, указываются площади лесных насаждений с нарушенной и утраченной устойчивостью, а также указываются назначенные профилактические мероприятия по защите лесов, агитационные мероприятия.

ЛПО инструментальным способом проводятся только с использованием наземного метода. По результатам ЛПО инструментальным способом в Акте лесопатологического обследования указываются процент выборки деревьев по категориям состояния, назначения мероприятий, степень поражения лесного насаждения, причины повреждения и гибели лесных насаждений.

Санитарно-оздоровительные мероприятия

Санитарно-оздоровительные мероприятия (далее - СОМ) проводятся с целью улучшения санитарного состояния лесных насаждений, уменьшения угрозы распространения вредных организмов, обеспечения лесными насаждениями своих целевых функций, а также снижения ущерба от воздействия неблагоприятных факторов (вредные организмы, воздействие огня, погодные условия, почвенно-климатические факторы и другие, биотические и абиотические факторы, наносящие ущерб устойчивости или целевой функции лесов).

К СОМ относятся рубка погибших и поврежденных лесных насаждений, уборка неликвидной древесины, а также аварийных деревьев.

Сведения о видах и объемах СОМ, планируемых к проведению лицами, использующими леса на основании договора аренды, права постоянного (бессрочного) пользования лесным участком, отражаются в лесной декларации.

Планирование объемов СОМ на лесных участках, не переданных в пользование, отражается в лесохозяйственном регламенте лесничества (лесопарка) на основании данных государственного лесопатологического мониторинга и ЛПО.

СОМ не планируются в лесных насаждениях 4 и 5 классов бонитетов, за исключением случаев угрозы возникновения в этих лесных насаждениях очагов вредных организмов, а также в лесничествах, где лесные насаждения данных бонитетов являются преобладающими.

СОМ планируются в лесах любого целевого назначения и всех категорий защитных лесов, кроме заповедных участков.

Отвод лесосек для проведения СОМ в лесных насаждениях (лиственных и лиственничных) (30% и более в составе насаждений) проводится в вегетационный период (кроме лесных участков, поврежденных ветрами (ветровал, бурелом и верховыми пожарами).

Размер лесосек для проведения СОМ не лимитируется.

Рубка погибших и поврежденных лесных насаждений проводится в форме сплошной (для погибших и поврежденных насаждений) и выборочной (для поврежденных насаждений) санитарной рубки.

В молодняках до созревания в них деловой древесины при наличии погибших семенников проводятся выборочные санитарные рубки и (или) уборка неликвидной древесины.

При назначении в сплошную и выборочную санитарную рубку в обязательном порядке отбираются деревья 5 - 6-й категорий состояния. Ветровал, бурелом и снеголом относят к 5 - 6-й категориям состояния.

Допускается назначение в сплошную и выборочную санитарную рубку деревьев категорий состояния в следующих случаях:

деревья хвойных пород 4-й категории состояния;

деревья 3 - 4-й категорий состояния (сильно ослабленные и усыхающие) назначаются в рубку при повреждении корневой губкой (в сосняках), деревья осины - при повреждении осиновым трутовиком и деревья различных видов вяза - при повреждении голландской болезнью;

в эксплуатационных лесах: деревья при наличии на стволах явных признаков гнилей (дупла, плодовые тела трутовиков, раковые раны, охватывающие более 2/3 окружности ствола); деревья ели и пихты, имеющие повреждения коры лосем и другими животными более трети окружности ствола;

в лесных насаждениях, пройденных лесным пожаром: деревья с наличием прогара корневой шейки не менее 3/4 окружности ствола (при этом обязательно наличие пробной площади с раскопкой корневой шейки не менее чем у 100 деревьев) или высушивание луба не менее 3/4 окружности ствола (наличие пробной площади также обязательно);

деревья хвойных пород, имеющие повреждения коры лосем и другими животными более трети окружности ствола, или поселения стволовых вредителей, занимающие более половины окружности ствола.

Отбор деревьев в выборочную и сплошную санитарную рубку при повреждении хвое- и листогрызущими насекомыми производится после завершения периода восстановления хвои (листвы).

При выборочной санитарной рубке жизнеспособные деревья с дуплами в количестве 5 - 10 шт./га оставляются в целях обеспечения естественными укрытиями представителей животного мира.

Для лесных растений, относящихся к видам, занесенным в Красную книгу Российской Федерации и (или) в Красные книги субъектов Российской Федерации, а также включенных в перечень видов (пород) деревьев и кустарников, заготовка древесины которых не допускается, в соответствии приказом Рослесхоза от 05.12.2011 № 513 «Об утверждении Перечня видов (пород) деревьев и кустарников, заготовка древесины которых не допускается» разрешается рубка только погибших экземпляров.

После проведения выборочных санитарных рубок полнота лесных насаждений не должна быть ниже минимальных допустимых значений, при которых обеспечивается способность древостоев выполнять функции, соответствующие их категориям защитности или целевому назначению (таблица Б37).

Таблица Б37

Минимальные допустимые значения полноты, до которых назначаются выборочные санитарные рубки в Илимском лесничестве

Вид использования или категория защитных лесов	Преобладающая порода				
	Ель, пихта	Кедр	Сосна	Лиственница	Береза и прочие лиственные
Эксплуатационные леса					
Заготовка древесины	0,5	-	0,3	0,3	0,3
Заготовка живицы			0,3		
Заготовка и сбор недревесных ресурсов	0,5	0,3	0,3	0,3	0,3
Заготовка пищевых лесных ресурсов и сбор лекарственных растений	0,5	0,3	0,3	0,3	0,3
Научно-исследовательская деятельность, образовательная деятельность	Не лимитируется				
Осуществление рекреационной деятельности	0,5	0,3	0,3	0,3	0,3
Эксплуатация лесных плантаций	Не лимитируется				
Прочие виды деятельности	0,5	0,3	0,3	0,3	0,3
Защитные леса					
Леса, выполняющие функции защиты природных и иных объектов:					
а) защитные полосы лесов вдоль железнодорожных путей общего пользования, федеральных автомобильных дорог общего пользования и автомобильных дорог общего пользования, находящихся в собственности субъектов российской Федерации	0,6	0,5	0,5	0,5	0,5
б) зеленые зоны	0,5	0,3	0,3	0,3	0,3
в) лесопарковые зоны	0,3	0,3	0,3	0,3	0,3
Ценные леса:					
нерестоохранные полосы лесов	0,5	0,3	0,3	0,3	0,3
б) запретные полосы лесов, расположенные вдоль водных объектов	0,3	0,3	0,3	0,3	0,3

В спелых и перестойных насаждениях в эксплуатационных лесах выборочные санитарные рубки не проводятся. При наличии в них повышенного текущего отпада они планируются в рубку для заготовки древесины в первую очередь (часть 3 статьи 29 Лесного кодекса Российской Федерации).

В лесных насаждениях с участием ели, пихты в составе 70% и более проведение выборочных рубок запрещается, за исключением случаев, когда полнота в данной категории защитности не лимитируется (таблица Б37).

Санитарная рубка считается сплошной, если вырубается весь древостой на площади 0,1 га и более. Запрещается проводить сплошную санитарную рубку на всем выделе, если куртины деревьев без признаков ослабления превышают половину площади данного выдела.

Сплошная санитарная рубка проводится в лесных насаждениях, в которых после уборки деревьев, подлежащих рубке, полнота становится ниже предельных величин, при которых обеспечивается способность древостоев выполнять функции, соответствующие категориям защитных лесов или целевому назначению. Расчет фактической полноты древостоя обеспечивается при проведении ЛПО.

Порубочные остатки после выборочных и сплошных санитарных рубок подлежат сжиганию, мульчированию или вывозу в места, предназначенные для переработки древесины.

Уборка неликвидной древесины проводится в местах образования ветровала, бурелома, снеголома, верховых пожаров и других повреждений при наличии неликвидной древесины более 90% от общего запаса погибших деревьев.

В первую очередь уборка неликвидной древесины производится в лесах, выполняющих функции защиты природных и иных объектов, а также в ценных лесах. На землях другого целевого назначения и иных категорий защитных лесов уборка неликвидной древесины производится в случае, если создается угроза возникновения очагов вредных организмов или пожарной опасности в лесах.

По результатам осуществления СОМ вносятся изменения в лесной план субъекта Российской Федерации, лесохозяйственный регламент лесничества, лесопарка.

Рубка аварийных деревьев проводится в целях недопущения вреда жизни и здоровью граждан или ущерба государственному имуществу и имуществу граждан и юридических лиц.

Рубка погибших и поврежденных лесных насаждений, уборка неликвидной древесины, рубка аварийных деревьев проводятся в соответствии Правилами санитарной безопасности в лесах, а также утвержденными в установленном порядке правилами заготовки древесины, правилами пожарной безопасности в лесах и правилами ухода за лесами.

При заготовке древесины, осуществляемой в порядке проведения сплошных рубок насаждений, поврежденных вредными организмами, ветром, пожарами и в результате других стихийных бедствий, учитывается степень повреждения лесных насаждений, являющаяся основанием для корректировки ставок платы за единицу объема лесных ресурсов в соответствии с постановлением Правительства Российской Федерации от 22 мая 2007 г. № 310 «О ставках платы за единицу объема лесных ресурсов и ставках платы за единицу площади лесного участка, находящегося в федеральной собственности».

Нормативы и параметры санитарно-оздоровительных мероприятий приведены в таблице 15.

Таблица 15

Нормативы и параметры санитарно-оздоровительных мероприятий

№ п/п	Показатели	Ед. изм.	Рубка погибших и поврежденных лесных насаждений			Уборка аварийных деревьев	Уборка неликвидной древесины	Итого
			всего	в том числе				
				сплошная	выборочная			
1	2	3	4	5	6	7	8	9
Всего по лесничеству								
1	Выявленный фонд по лесоводственным требованиям	га	9540	7320	2220	-	42	9582
		тыс. м³	2172,9	2020,2	152,7	0,3	3,6	2176,8
2	Срок вырубки или уборки	лет						
3	Ежегодный допустимый объем изъятия древесины:							
	Площадь	га	3180	2440	740		14	3194
	выбираемый запас, всего	тыс. м³	724,3	673,4	50,9	0,1	1,2	725,6
	корневой	тыс. м³	724,3	673,4	50,9	0,1	1,2	725,6
	ликвидный	тыс. м³	632,5	586,7	45,8	0,1		632,6
	деловой	тыс. м³	359,6	332,5	27,1			359,6
в том числе: хвойные								
1	Выявленный фонд по лесоводственным требованиям	га	8418	6342	2076		30	8448
		тыс. м³	1942,5	1798,5	144	0,3	2,7	1945,5
2	Срок вырубки или уборки	лет	3					
3	Ежегодный допустимый объем изъятия древесины:							
	Площадь	га	2806	2114	692		10	2816
	выбираемый запас, всего	тыс. м³	647,5	599,5	48	0,1	0,9	648,5
	корневой	тыс. м³	647,5	599,5	48	0,1	0,9	648,5
	ликвидный	тыс. м³	574,2	530,7	43,5	0,1		574,3
	деловой	тыс. м³	329,6	303,7	25,9			329,6
мягколиственные								
1	Выявленный фонд по лесоводственным требованиям	га	1122	978	144		12	1134
		тыс. м³	230,4	221,7	8,7		0,9	231,3
2	Срок вырубки или уборки	лет	3					
3	Ежегодный допустимый объем изъятия древесины:							
	Площадь	га	374	326	48		4	378
	выбираемый запас, всего	тыс. м³	76,8	73,9	2,9		0,3	77,1
	корневой	тыс. м³	76,8	73,9	2,9		0,3	77,1
	ликвидный	тыс. м³	58,3	56	2,3			58,3
	деловой	тыс. м³	30	28,8	1,2			30
Распределение выявленного фонда СОМ по преобладающим породам								
сосна								
1	Выявленный фонд по лесоводственным требованиям	га	6201	4641	1560		15	6216
		тыс. м³	1505,7	1392	113,7		1,5	1507,2
2	Срок вырубки или уборки	лет	3					
3	Ежегодный допустимый объем изъятия древесины:							
	Площадь	га	2067	1547	520		5	2072
	выбираемый запас, всего	тыс. м³	501,9	464,0	37,9		0,5	502,4
	корневой	тыс. м³	501,9	464,0	37,9		0,5	502,4
	ликвидный	тыс. м³	452,4	417,5	34,9			452,4
	деловой	тыс. м³	256,8	236,0	20,8			256,8
ель								
1	Выявленный фонд по лесоводственным требованиям	га	468	468			6	474
		тыс. м³	120,6	120,6			0,6	121,2
2	Срок вырубки или уборки	лет	3					
3	Ежегодный допустимый объем изъятия древесины:							
	Площадь	га	156	156			2	158
	выбираемый запас, всего	тыс. м³	40,2	40,2			0,2	40,4
	корневой	тыс. м³	40,2	40,2			0,2	40,4
	ликвидный	тыс. м³	32,3	32,3				32,3
	деловой	тыс. м³	19,2	19,2				19,2
пихта								
1	Выявленный фонд по лесоводственным требованиям	га	39	39				39
		тыс. м³	6,3	6,3				6,3
2	Срок вырубки или уборки	лет	3					
3	Ежегодный допустимый объем изъятия древесины:							
	Площадь	га	13	13				13
	выбираемый запас, всего	тыс. м³	2,1	2,1				2,1
	корневой	тыс. м³	2,1	2,1				2,1
	ликвидный	тыс. м³	1,7	1,7				1,7
	деловой	тыс. м³	1,0	1,0				1,0
лиственница								
1	Выявленный фонд по лесоводственным требованиям	га	1710	1194	516		9	1719
		тыс. м³	309,9	279,6	30,3	0,3	0,6	310,8
2	Срок вырубки или уборки	лет	3					
3	Ежегодный допустимый объем изъятия древесины:							
	Площадь	га	570	398	172		3	573
	выбираемый запас, всего	тыс. м³	103,3	93,2	10,1	0,1	0,2	103,6
	корневой	тыс. м³	103,3	93,2	10,1	0,1	0,2	103,6
	ликвидный	тыс. м³	87,8	79,2	8,6	0,1		87,9
	деловой	тыс. м³	52,6	47,5	5,1			52,6
береза								
1	Выявленный фонд по лесоводственным требованиям	га	744	714	30		9	753
		тыс. м³	154,8	153,3	1,5		0,6	155,4
2	Срок вырубки или уборки	лет	3					
3	Ежегодный допустимый объем изъятия древесины:							
	Площадь	га	248	238	10		3	251
	выбираемый запас, всего	тыс. м³	51,6	51,1	0,5		0,2	51,8
	корневой	тыс. м³	51,6	51,1	0,5		0,2	51,8
	ликвидный	тыс. м³	38,7	38,3	0,4			38,7
	деловой	тыс. м³	19,3	19,1	0,2			19,3
осина								
1	Выявленный фонд по лесоводственным требованиям	га	378	264	114		3	381
		тыс. м³	75,6	68,4	7,2		0,3	75,9
2	Срок вырубки или уборки	лет	3					
3	Ежегодный допустимый объем изъятия древесины:							
	Площадь	га	126	88	38		1	127
	выбираемый запас, всего	тыс. м³	25,2	22,8	2,4		0,1	25,3
	корневой	тыс. м³	25,2	22,8	2,4		0,1	25,3
	ликвидный	тыс. м³	19,6	17,7	1,9			19,6
	деловой	тыс. м³	10,7	9,7	1			10,7

Корректировка (изменение) объемов рубки погибших и поврежденных лесных насаждений обусловлена уточнением фонда этих рубок на основании информации, предоставленной Министерством лесного комплекса Иркутской области.

Реестр лесных участков, на которых действуют очаги вредных организмов, не отнесенных к карантинным объектам по состоянию на 07.06.2018 г. приведен в приложении № 3.

Реестр лесных участков, занятых поврежденными и погибшими лесными насаждениями по состоянию на 18.06.2018 г. приведен в приложении № 4.

На основании части 1 статьи 19 Лесного Кодекса РФ лицами, использующими леса, осуществляются мероприятия по защите лесов, которые включают в себя в том числе:

проведение лесопатологических обследований;

предупреждение распространения вредных организмов;

иные меры санитарной безопасности в лесах.

Указанные меры санитарной безопасности в лесах, осуществляются в соответствии с лесным планом субъекта Российской Федерации, лесохозяйственным регламентом лесничества (Приложение - Реестр лесных участков, занятых поврежденными и погибшими лесными насаждениями, в разрезе лесничеств и лесопарков по Иркутской области по состоянию), лесопарка и проектом освоения лесов. В том числе, в указанном приложении представлен перечень погибших насаждений (СКС насаждения более 4,5) требующих проведения в эксплуатационных лесах первоочередных рубок и расчисток с последующим проведением лесовосстановительных мероприятий.

При этом невыполнение гражданами, юридическими лицами, осуществляющими использование лесов, лесохозяйственного регламента и проекта освоения лесов в части защиты лесов является основанием для досрочного расторжения договоров аренды лесных участков, договоров купли-продажи лесных насаждений, а также для принудительного прекращения права постоянного (бессрочного) пользования лесными участками или права безвозмездного пользования лесными участками.

При проведении санитарно-оздоровительных мероприятий обеспечивается соблюдение требований по сохранению редких и находящихся под угрозой исчезновения видов растений и животных, занесенных в Красную книгу Российской Федерации и (или) красные книги субъектов Российской Федерации.

В приложении № 2 приведены нормативно-технологические карты (НТК) на проведение выборочных санитарных рубок (НТК № 5), очистку лесов от захламления (НТК № 7, НТК № 8).

Осуществление мероприятий по предупреждению распространения вредных организмов**.** Правила осуществления мероприятий по предупреждению распространения вредных организмов утверждены приказом МПР России от 12.09.2016 № 470 «Об утверждении правил осуществления мероприятий по предупреждению распространения вредных организмов».

Предупреждение распространения вредных организмов включает в себя проведение:

профилактических мероприятий по защите лесов;

агитационных мероприятий;

санитарно-оздоровительных мероприятий, в том числе рубок погибших (утративших жизнеспособность в результате воздействия неблагоприятных факторов) и поврежденных (имеющих видимые признаки повреждения неблагоприятными факторами) лесных насаждений, уборки неликвидной древесины (древесины, утратившей потребительские свойства из-за повреждений гнилью, стволовыми вредителями, а также в результате пожаров и других неблагоприятных воздействий), рубки аварийных деревьев;

Мероприятия по предупреждению распространения вредных организмов на лесных участках, предоставленных в постоянное (бессрочное) пользование, аренду, осуществляются лицами, использующими леса, на основании проекта освоения лесов; на лесных участках, не предоставленных в постоянное (бессрочное) пользование, аренду - органами исполнительной власти и органами местного самоуправления в пределах полномочий (далее - уполномоченные органы), определенных в соответствии со статьями 81 - 84 Лесного кодекса Российской Федерации.

Не допускается осуществление мероприятий по предупреждению распространения вредных организмов:

в случае, если такие мероприятия не предусмотрены соответствующим актом лесопатологического обследования;

в случае, если уполномоченным федеральным органом исполнительной власти направлено предписание об отмене соответствующего акта лесопатологического обследования или о внесении в него изменений;

в течение двадцати дней после размещения в соответствии с частью 3 статьи 60.6 Лесного кодекса акта лесопатологического обследования на официальном сайте уполномоченных органов в информационно-телекоммуникационной сети «Интернет».

Профилактические мероприятия.

Профилактические мероприятия направлены на повышение устойчивости лесов и предотвращение неблагоприятных воздействий на леса.

Основанием для планирования профилактических мероприятий являются результаты лесопатологических обследований (далее - ЛПО). Результаты планирования профилактических мероприятий отражаются в лесохозяйственных регламентах и проектах освоения лесов.

Профилактические мероприятия подразделяются на лесохозяйственные и биотехнические.

К профилактическим лесохозяйственным мероприятиям относятся:

использование удобрений и минеральных добавок для повышения устойчивости лесных насаждений в неблагоприятные периоды (засуха, повреждение насекомыми);

лечение деревьев;

применение пестицидов для предотвращения появления очагов вредных организмов.

Лечение деревьев осуществляется в первую очередь на лесных участках, предоставленных для осуществления рекреационной деятельности. Лечение деревьев заключается в обрезке отдельных усыхающих и поврежденных ветвей, удалении плодовых тел дереворазрушающих грибов, лечении ран, санации дупел.

Применение пестицидов и биологических средств для предотвращения появления очагов вредных организмов в первую очередь производится на участках ценных лесов или в питомниках на основании прогнозных данных на начальной фазе развития очага. При этом не допускается использование пестицидов, которые не внесены в Государственный каталог пестицидов и агрохимикатов, разрешенных к применению на территории Российской Федерации, предусмотренный статьей 3 Федерального закона от 19.07.1997 № 109-ФЗ «О безопасном обращении с пестицидами и агрохимикатами».

Профилактическими биотехническими мероприятиями являются:

улучшение условий обитания и размножения насекомоядных птиц и других насекомоядных животных;

охрана местообитаний, выпуск, расселение и интродукция насекомых-энтомофагов;

посев травянистых нектароносных растений.

Агитационные мероприятия.

К агитационным мероприятиям относятся:

беседы с населением;

проведение открытых уроков в образовательных учреждениях;

развешивание аншлагов и плакатов;

размещение информационных материалов в средствах массовой информации.

Параметры профилактических и других мероприятий по предупреждению распространения вредных организмов приведены в таблице 15.1.

Таблица 15.1

Параметры профилактических и других мероприятий по предупреждению распространения вредных организмов

Наименование мероприятия	Единицы измерения	Объем мероприятия	Срок проведения	Ежегодный объем мероприятия
1. Профилактические				
1.1. Лесохозяйственные				
Использование удобрений и минеральных добавок для повышения устойчивости лесных насаждений	не предусмотрено			
Лечение деревьев	не предусмотрено			
Применение пестицидов для предотвращения очагов вредных организмов	не предусмотрено			
1.2. Биотехнические				
Улучшение условий обитания и размножения насекомоядных птиц и других насекомоядных животных:				
- изготовление гнездовий	не предусмотрено			
- изготовление кормушек для птиц	не предусмотрено			
- расселение и огораживание муравейников	не предусмотрено			
Посев травянистых нектароносных растений	не предусмотрено			
2. Другие мероприятия				
Агитационные:				
- беседы с населением	беседа	по мере необходимости		
- проведение открытых уроков в образовательных школах	урок	по мере необходимости		
- развешивание аншлагов и плакатов	шт.	30	10	3
- размещение информационных материалов в средствах массовой информации	статья	50	10	5
Организация уголков лесозащиты при участковых лесничествах	шт.	4	10	обновление

Мероприятия по ликвидации очагов вредных организмов**.** Правила ликвидации очагов вредных организмов утверждены приказом МПР России от 23.06.2016 № 361 «Об утверждении Правил ликвидации очагов вредных организмов».

Ликвидация очагов вредных организмов в лесах включает в себя следующие меры:

проведение обследований очагов вредных организмов;

уничтожение или подавление численности вредных организмов, в том числе с применением химических препаратов (препаратов, в которых действующим началом являются химические вещества);

- рубка лесных насаждений в целях регулирования породного и возрастного составов лесных насаждений, зараженных вредными организмами.

Для назначения рубок лесных насаждений, зараженных вредными организмами, проводится обследование.

Результаты обследования оформляются актом обследования, в котором указываются: лесничество (лесопарк), субъект Российской Федерации, фамилия, имя, отчество (при наличии) исполнителя, дата и место проведения, площадь запланированного мероприятия, информация о фактической таксационной характеристике, причинах ее несоответствия таксационному описанию, причины повреждения насаждений, с указанием вида вредителя, его встречаемости, степени заселения, расчета процента выборки деревьев, полноты после уборки деревьев, заключения о виде и площади мероприятия с дополнительным заполнением ведомости перечета деревьев, подлежащих вырубке с приложением абриса лесного участка.

Акт обследования утверждается органом государственной власти или органами местного самоуправления в пределах их полномочий, определенных в соответствии со статьями 81 - 84 Лесного кодекса, и в срок не позднее трех рабочих дней со дня его утверждения размещается на официальном сайте органа государственной власти или органа местного самоуправления в информационно-телекоммуникационной сети «Интернет».

Контроль за достоверностью сведений и обоснованностью мероприятий, предусмотренных актами обследований, осуществляет уполномоченный федеральный орган исполнительной власти в пределах полномочий, определенных в соответствии с пунктом 4 части 9 статьи 83 Лесного кодекса Российской Федерации.

Контрольные обследования проводятся комиссией, сформированной уполномоченным органом.

На основании данных контрольных обследований комиссиями, сформированными уполномоченным органом, могут быть изменены (сокращены или продлены) сроки проведения мер по ликвидации очагов вредных организмов, но не более чем на десять дней.

Планирование мероприятий по уничтожению или подавлению численности вредных организмов в лесах, в том числе на лесных участках, переданных в пользование, проводится в соответствии с документом, являющимся основанием для проведения указанных мероприятий (Обоснованием).

Обоснования составляются уполномоченными органами по результатам инвентаризации очагов вредных организмов, проводимой, в том числе, на основании данных государственного лесопатологического мониторинга.

В соответствии с подготовленными Обоснованиями, а также по итогам проведения контрольных обследований, уполномоченные органы принимают решение о проведении мероприятий, и включают выбранные лесные участки в план мероприятий по уничтожению или подавлению численности вредных организмов.

Мероприятия по уничтожению или подавлению численности вредных организмов могут осуществляться наземным и авиационным способами.

При проведении мероприятий по уничтожению или подавлению численности вредных организмов авиационным способом основным методом внесения пестицидов является опрыскивание; наземным способом - опрыскивание или аэрозольная обработка лесных участков.

В целях уничтожения или подавления численности вредных организмов могут использоваться следующие средства: пестициды; биологические фунгициды (биологически активные вещества органического происхождения, подавляющие жизнеспособность ли вызывающие гибель микроорганизмов), энтомофаги (хищные и паразитические насекомые, являющиеся естественными врагами вредителей леса); вирусы; и иные (например, аэрозоли или вещества, образующие на поверхности кладок яиц воздухонепроницаемые пленки), а также следующие виды работ: развешивание феромонных ловушек; сбор и уничтожение яйцекладок, гнезд вредителей; обработка нетоксичными средствами; нанесение ловчих клеевых поясов.

Препараты для обработки насаждений уполномоченные органы выбирают из числа разрешенных к применению на территории Российской Федерации (в соответствии с Государственным каталогом пестицидов и агрохимикатов, разрешенных к применению на территории Российской Федерации.

Рубка лесных насаждений в целях регулирования породного и возрастного составов лесных насаждений, зараженных вредными организмами, проводится на основании утвержденного в установленном порядке акта обследования.

Рубка лесных насаждений, зараженных вредными организмами, включает в себя следующие мероприятия:

рубку и выкладку ловчих деревьев с их последующей уборкой;

рубку лесных насаждений, являющихся очагами вредных организмов.

Рубка лесных насаждений, являющихся очагами вредных организмов, проводится сплошным способом. Отвод лесосек осуществляется в соответствии с Правилами заготовки древесины.

Таблица 15.2

Параметры мероприятий по ликвидации очагов вредных организмов

Наименование мероприятия	Единицы измерения	Объем мероприятия	Срок проведения, лет	Ежегодный объем мероприятия
1. Проведение обследований очагов вредных организмов	га	по мере необходимости		
2. Уничтожение или подавление численности вредных организмов:				
2.1. Авиационным способом – внесение пестицидов методом опрыскивания	га	по мере необходимости		
2.2. Наземным способом – опрыскивание или аэрозольная обработка лесных участков	га	по мере необходимости		
3. Рубка лесных насаждений в целях регулирования породного и возрастного состава лесных насаждений, зараженных вредными организмами				
3.1. Рубка и выкладка ловчих деревьев с их последующей уборкой	м³	по мере необходимости		
3.2. Рубка лесных насаждений, являющихся очагами вредных организмов	га/м³	по мере необходимости		

В перспективе на территории лесничества могут появляться поврежденные насаждения, очаги вредных организмов, поэтому специалисты лесничества обязаны следить за санитарным и лесопатологическим состоянием лесов и своевременно выявлять участки, нуждающиеся в проведении санитарно-оздоровительных мероприятий и мероприятий по ликвидации очагов вредных организмов.

Требования к воспроизводству лесов (нормативы, параметры, сроки проведения мероприятий по лесовосстановлению, лесоразведению, уходу за лесами)

Лесовосстановление должно осуществляться в соответствии с «Правилами лесовосстановления», утвержденными приказом МПР России от 29.06.2016 г. № 375.

Лесовосстановление осуществляется в целях восстановления вырубленных, погибших, поврежденных лесов. Лесовосстановление должно обеспечивать восстановление лесных насаждений, сохранение биологического разнообразия лесов, сохранение полезных функций лесов.

Лесовосстановление осуществляется путем естественного, искусственного или комбинированного восстановления лесов.

Естественное восстановление лесов (далее - естественное лесовосстановление) осуществляется вследствие как природных процессов, так и мер содействия лесовосстановлению: путем сохранения подроста лесных древесных пород при проведении рубок лесных насаждений, минерализации почвы, огораживании (далее - содействие естественному лесовосстановлению).

Искусственное восстановление лесов (далее - искусственное лесовосстановление) осуществляется путем создания лесных культур: посадки сеянцев, саженцев, в том числе с закрытой корневой системой, черенков или посева семян лесных растений, в том числе при реконструкции малоценных лесных насаждений.

Комбинированное восстановление лесов (далее - комбинированное лесовосстановление) осуществляется за счет сочетания естественного и искусственного лесовосстановления.

Лесовосстановление обеспечивается:

на лесных участках, предоставленных в аренду для заготовки древесины - арендаторами этих лесных участков;

на лесных участках, за исключением указанных в пункте «а», - органами государственной власти, органами местного самоуправления в пределах их полномочий, определенных в соответствии со статьями 81-84 ЛК РФ.

Лесовосстановление проводится на вырубках, гарях, прогалинах, землях, не занятых лесными насаждениями и требующих лесовосстановления. Главными лесными древесными породами при лесовосстановлении не покрытых лесной растительностью лесных земель на территории лесничества, в зависимости от условий местопроизрастания, являются кедр, сосна, лиственница, ель и пихта, а сопутствующими - берёза и осина.

В целях лесовосстановления обеспечивается ежегодный учет площадей вырубок, гарей, прогалин, иных не занятых лесными насаждениями или пригодных для лесовосстановления земель, при котором, в зависимости от состояния и количества на них подроста и молодняка, определяются способы лесовосстановления в соответствии с требованиями таблицы 2 Приложений 22 к Правилам лесовосстановления. При этом отдельно учитываются площади лесных участков, подлежащие естественному лесовосстановлению вследствие природных процессов, содействию естественному лесовосстановлению, искусственному лесовосстановлению и комбинированному лесовосстановлению.

Учет земель, требующих лесовосстановления, производится по данным государственного лесного реестра, материалам лесоустройства, материалам специальных обследований, при отводе лесосек и осмотре мест осуществления лесосечных работ (осмотре лесосек).

Лесовосстановительные мероприятия на каждом лесном участке, предназначенном для проведения лесовосстановления, осуществляются в соответствии с проектом лесовосстановления.

При составлении проекта лесовосстановления проводятся:

обследование лесного участка;

проектирование способа лесовосстановления;

отвод лесного участка.

При отводе лесного участка для проектирования работ по естественному, искусственному и комбинированному лесовосстановлению проводится его геодезическая съемка с привязкой к границам лесного квартала, дорогам и другим постоянным ориентирам.

Проект лесовосстановления должен содержать:

характеристику местоположения лесного участка (наименование лесничества (лесопарка), участкового лесничества, номер квартала, номер выдела, площадь лесного участка);

характеристику лесорастительных условий лесного участка (в том числе рельефа, гидрологических условий, почвы);

характеристику вырубки (количество пней на единице площади, состояние очистки от порубочных остатков и валежной древесины, характер и размещение оставленных деревьев и кустарников, степень задернения и минерализации почвы;

характеристику имеющегося подроста и молодняка лесных древесных пород (состав пород, средний возраст, средняя высота, количество деревьев и кустарников на единице площади, размещение их по площади лесного участка, состояние лесных насаждений и его оценка);

обоснование проектируемого способа лесовосстановления, главной лесной древесной породы, породного состава восстанавливаемых лесов, с учетом особенностей производства работ в различных категориях защитных лесов и особо защитных участках лесов;

сроки и технологии (методы) выполнения работ по лесовосстановлению;

требования к используемому для лесовосстановления посадочному материалу;

требования к молоднякам, площади которых подлежат отнесению к землям, занятым лесными насаждениями, для признания работ по лесовосстановлению завершенными (возраст, количество деревьев главных лесных древесных пород, средняя высота).

Выбор способа лесовосстановления проводят с учетом следующих условий.

Таблица Б38

Способы лесовосстановления в зависимости от количества жизнеспособного подроста и молодняка главных лесных древесных пород

(Таблица 2 Приложений 13)

Способы лесовосстановления		Древесные породы	Группы типов леса, типы лесорастительных условий	Количество жизнеспособного подроста и молодняка, тыс. штук на 1 га
Среднеангарский таежный район				
Естественное лесовосстановление	путем мероприятий по сохранению подроста, ухода за подростом	Сосна, лиственница	Лишайниковые, каменистые, мертвопокровные, остепненные	Более 4
			Брусничные, рододендровые, травяные	Более 3
			Зеленомошные, кисличные, черничные, разнотравные	Более 3
			Крупнотравные, долгомошные, травяно-болотные, сфагновые	Более 2
		Ель, пихта	Зеленомошные, черничные, разнотравные, папоротниковые, кисличные	Более 2,5
			Долгомошные, сфагновые, крупнотравные, папоротниковые	Более 2
	путем минерализации почвы	Сосна, лиственница	Лишайниковые, каменистые, мертвопокровные, остепненные	2 - 4
			Брусничные, рододендровые, травяные	2 - 3
			Зеленомошные, кисличные, черничные, разнотравные	2 - 3
			Крупнотравные, долгомошные, травяно-болотные, сфагновые	1,5 - 2
		Ель, пихта	Зеленомошные, черничные, разнотравные, папоротниковые, кисличные	1,5 - 2,5
			Долгомошные, сфагновые, крупнотравные, папоротниковые	1,5 - 2

Способы лесовосстановления	Древесные породы	Группы типов леса, типы лесорастительных условий	Количество жизнеспособного подроста и молодняка, тыс. штук на 1 га
Комбинированное лесовосстановление Ель, пихта	Сосна, лиственница	Лишайниковые, каменистые, мертвопокровные, остепненные	1 - 2
		Брусничные, рододендровые, травяные	1 - 2
		Зеленомошные, кисличные, черничные, разнотравные	1 - 2
		Крупнотравные, долгомошные, травяно-болотные, сфагновые	1 - 1,5
		Зеленомошные, черничные, разнотравные, папоротниковые, кисличные	1 - 1,5
		Долгомошные, сфагновые, крупнотравные, папоротниковые	1 - 1,5
Искусственное лесовосстановление Ель, пихта	Сосна, лиственница	Лишайниковые, каменистые, мертвопокровные, остепненные	Менее 1
		Брусничные, рододендровые, травяные	Менее 1
		Зеленомошные, кисличные, черничные, разнотравные	Менее 1
		Крупнотравные, долгомошные, травяно-болотные, сфагновые	Менее 1
		Зеленомошные, черничные, разнотравные, папоротниковые, кисличные	Менее 1
		Долгомошные, сфагновые, крупнотравные, папоротниковые	Менее 1
Естественное лесовосстановление путем мероприятий по сохранению подроста, ухода за подростом	Сосна кедровая сибирская	Лишайниковые, каменистые, мертвопокровные, рододендровые, остепненные	Более 2
		Брусничные, зеленомошные, кисличные, черничные, разнотравные	Более 1,5
Естественное лесовосстановление путем минерализации почвы,	Сосна кедровая сибирская	Лишайниковые, каменистые, мертвопокровные, рододендровые, остепненные	1-2
Комбинированное лесовосстановление		Брусничные, зеленомошные, кисличные, черничные, разнотравные	0,5-1,5
Искусственное лесовосстановление	Сосна кедровая сибирская	Лишайниковые, каменистые, мертвопокровные, рододендровые, остепненные	Менее 1
		Брусничные, зеленомошные, кисличные, черничные, разнотравные	Менее 0,5

Естественное лесовосстановление**.** В таежной зоне лесов, в которой располагается Илимское лесничество, кроме мер содействия лесовосстановлению планируется также естественное лесовосстановление вследствие природных процессов.

Места планирования проведения естественного лесовосстановления вследствие природных процессов указаны в таблице Б39.

Таблица Б39

Характеристика мест планирования проведения естественного лесовосстановления вследствие природных процессов

Лесорастительная зона, лесной район	Категории лесных земель	Группы типов леса или типов лесорастительных условий	Целевые породы
Таежная зона, Среднеангарский таежный район	Спелые и перестойные лесные насаждения, пригодные для заготовки древесины, расположенные на сырых и мокрых местах	Долгомошная, приручейная, кустарничково-моховая, травяно-болотная, сфагновая, мохово-болотная. ТЛУ: (А4,5-С4,5)	К, С, Л, Е, П, Б, Ос
Таежная зона, Среднеангарский таежный район	Лесные насаждения, в которых планируется проведение сплошных санитарных рубок, расположенные на сырых и мокрых местах	Долгомошная, приручейная, кустарничково-моховая, травяно-болотная, сфагновая, мохово-болотная. ТЛУ: (А4,5-С4,5)	К, С, Л, Е, П, Б, Ос
	Не покрытые лесной растительностью земли и лесосеки сплошных рубок предстоящего периода Va и Vб классов бонитета	Группы типов леса, в которых встречаются лесные земли Va и Vб классов бонитета	К, С, Л, Е, П, Б
	Не покрытые лесной растительностью земли, расположенные на сырых и мокрых местах	Долгомошная, приручейная, кустарничково-моховая, травяно-болотная, сфагновая, мохово-болотная ТЛУ: (А4,5-С4,5)	К, С, Л, Е, П, Б, Ос
	Нерасчищенные гари, ветровальники и иные категории не покрытых лесной растительностью земель, недоступные для хозяйственного воздействия	Для всех условий	К, С, Л, Е, П, Б, Ос
	Лесосеки сплошных рубок и не покрытые лесной растительностью земли площадь которых составляет в защитных лесах 1 га и менее, в эксплуатационных лесах – 3 га и менее	Для всех условий	К, С, Л, Е, П, Б, Ос
Таежная зона, Среднеангарский таежный район	Лесосеки сплошных рубок и не покрытые лесной растительностью земли, расположенные на склонах крутизной 12 градусов и выше	Для всех условий	К, С, Л, Е, П, Б, Ос
	Не покрытые лесной растительностью земли, расположенные в резервных лесах	Для всех условий	К, С, Л, Е, П, Б, Ос
	Коренные, мягколиственные насаждения, в которых планируется проведение сплошных рубок и в которых отсутствует жизнеспособное поколение главных лесных древесных пород (подрост) или молодняк ценных лесных древесных пород	Для всех условий	Б, Ос
	Лесные участки, на которых располагались (или проектируются) объекты лесной инфраструктуры и (или) объекты, не связанные с созданием лесной инфраструктуры, расположенные: - между двумя стенами леса главных лесных древесных пород, при этом ширина лесного участка составляет не более 100 м; - возле одной стены леса главных лесных древесных пород, при этом ширина лесного участка составляет не более 50 м.	Для всех условий	К, С, Л, Е, П

Участки леса с естественным лесовосстановлением вследствие природных процессов, относятся к землям, занятым лесными насаждениями, при их соответствии критериям и требованиям к молоднякам, площади которых подлежат отнесению к землям, занятым лесными насаждениями, установленным в Приложении 33 к Правилам лесовосстановления.

Таблица Б40

Критерии и требования к молоднякам, площади которых подлежат отнесению к землям, занятым лесными насаждениями

Древесные породы	Требования к молоднякам, площади которых подлежат отнесению к землям, занятым лесными насаждениями		
	группа типов леса или типов лесорастительных условий	количество деревьев главных пород не менее, тыс. шт. на 1 га	средняя высота деревьев главных пород не менее, м
Ель европейская, сибирская, аянская	для всех условий	1,5	0,7
*Пихта сибирская	для всех условий	1,5	0,7
Лиственницы (сибирская, Каяндера, Гмелина, даурская, амурская)	для всех условий	1,5	1,1
Сосна обыкновенная	для всех условий	1,5	1,0
*Сосна кедровая сибирская (кедр)	для всех условий	1,5	1,0
Береза Эрмана (каменная, шерстистая)	для всех условий	1,8	1,1
Береза, осина, тополь, чозения, ольха, ива	для всех условий	2,0	1,5
Кедровый стланик	для всех условий	1,5	0,5
Ольховый стланик, береза кустарниковая (ерник)	для всех условий	1,5	0,5

*Параметры предложены разработчиками лесохозяйственных регламентов лесничеств, так как в Правилах лесовосстановления в Приложении 33 сосна кедровая сибирская (кедр) и пихта сибирская не упоминались.

В целях содействия естественному лесовосстановлению осуществляются следующие мероприятия:

сохранение возобновившегося под пологом лесных насаждений жизнеспособного поколения главных лесных древесных пород лесных насаждений (подрост) (далее - главные лесные древесные породы), способного образовывать в данных природно-климатических условиях новые лесные насаждения (подрост). Древесные растения в возрасте до двух лет (самосев) в числе подроста не учитываются;

сохранение жизнеспособного укоренившегося подроста и молодняка (экземпляров высотой более 2,5 метров), главных лесных древесных пород, при проведении рубок лесных насаждений;

уход за подростом главных лесных древесных пород на площадях, не занятых лесными насаждениями (приземление подроста, оправка подроста, окашивание подроста, изреживание подроста, внесение удобрений, обработка гербицидами);

минерализация поверхности почвы на местах планируемых рубок спелых и перестойных насаждений и на вырубках;

оставление семенных деревьев, куртин и групп;

огораживание площадей.

подавление корнеотпрысковой способности деревьев (инъекции арборицидов или окольцовывание).

Меры по сохранению подроста лесных насаждений ценных лесных древесных пород осуществляются одновременно с проведением рубок лесных насаждений. Рубка в таких случаях проводится преимущественно в зимнее время по снежному покрову с применением технологий, позволяющих обеспечить сохранение от уничтожения и повреждения количество подроста и молодняка ценных лесных древесных пород в количестве, определенном при отводе лесосек. После проведения рубок проводится уход за сохраненным подростом и молодняком лесных древесных пород путем освобождения от завалов порубочными остатками, вырубки сломанных и поврежденных экземпляров.

Сохранению подлежит жизнеспособный подрост и молодняк главных лесных древесных пород – для лесничества: сосновых, кедровых, лиственничных, еловых и пихтовых насаждений, в соответствующих им природно-климатических условиях.

При проведении выборочных рубок учету и сохранению подлежит весь имеющийся под пологом леса подрост и молодняк, независимо от количества, степени жизнеспособности и характера их размещения по площади.

Содействие естественному лесовосстановлению путем огораживания площадей в Илимском лесничестве не планируется.

Содействие естественному лесовосстановлению путем минерализации почвы проводится на площадях, на которых имеются источники семян главных лесных древесных пород лесных насаждений (примыкающие лесные насаждения, отдельные семенные деревья или их группы, куртины, полосы, под пологом поступающих в рубку лесных насаждений с полнотой не более 0,6).

На участках проводится минерализация не менее 25 - 30% поверхности почвы в годы удовлетворительного и обильного урожая семян лесных растений до начала опадения семян главных лесных древесных пород. Минерализация поверхности почвы проводится как в виде отдельного мероприятия по содействию естественному лесовосстановлению, так и в комплексе с сохранением семенников, семенных куртин и групп деревьев.

Минерализация поверхности почвы осуществляется путем обработки почвы механическими, химическими или огневыми средствами в зависимости от механического состава и влажности почвы, густоты и высоты травяного покрова, мощности лесной подстилки, количества семенных деревьев.

Результаты проведенных мер содействия естественному лесовосстановлению признаются достаточными в случае их соответствия критериям и требованиям к молоднякам, площади которых подлежат отнесению к землям, занятым лесными насаждениями, установленным в таблице 1 Приложения 13 к Правилам лесовосстановления.

Учет эффективности мер содействия естественному лесовосстановлению проводится через два года после проведения работ.

При количестве подроста менее, указанного в таблице 2 Приложения 13 к Правилам лесовосстановления (таблица Б38) предусматриваются дополнительные меры искусственного или комбинированного лесовосстановления.

Искусственное лесовосстановление**.** Искусственное лесовосстановление проводится в случае, если невозможно обеспечить естественное или нецелесообразно комбинированное лесовосстановление хозяйственно ценными лесными древесными породами, а также на лесных участках, на которых погибли лесные культуры.

В целях создания условий для качественного выполнения всех последующих технологических операций, а также для уменьшения пожарной опасности и улучшения санитарного состояния лесных культур проводится подготовка лесного участка для создания лесных культур.

Подготовка лесного участка к созданию лесных культур включает;

маркировку линий будущих рядов лесных культур или полос обработки почвы и обозначение мест, опасных для работы техники;

сплошную или полосную (частичную) расчистку площади от валежной древесины, камней, нежелательной древесной растительности, мелких пней, стволов усохших деревьев;

корчевку пней, препятствующих движению техники или уменьшение их высоты до уровня, не препятствующего движению техники;

планировку поверхности лесного участка, при необходимости проведение мелиоративных работ, нарезку террас на склонах;

при необходимости - предварительную борьбу с вредными почвенными организмами.

на заболоченных, избыточно увлажненных почвах - проведение осушительных мероприятий.

Способы обработки почвы (сплошная или частичная) выбираются при проектировании искусственного лесовосстановления в зависимости от природно-климатических условий, типов почвы и иных факторов.

Обработка почвы осуществляется на всем участке (сплошная обработка) или на его части (частичная обработка) преимущественно механическим способом.

Сплошная механическая обработка может проводиться на участках, не имеющих препятствий для работы техники (при крутизне склонов до 6 градусов и отсутствии водной и ветровой эрозии почвы).

Частичная механическая обработка почвы осуществляется путём полосной вспашки, минерализации или рыхления почвы на полосах или площадках, нарезки борозд или траншей, образования микроповышений (пластов, гряд, гребней, холмиков), подготовки ямок.

Без предварительной обработки почвы, как исключение, допускается создание лесных культур путем посадки саженцев на хорошо очищенных вырубках с количеством пней до 500 штук на 1 гектар при отсутствии опасности возобновления быстрорастущих лесных насаждений малоценных лесных древесных пород.

Лесные культуры могут создаваться из лесных растений одной главной лесной древесной породы (чистые культуры) или из лесных растений нескольких главных и сопутствующих лесных древесных и кустарниковых пород (смешанные культуры).

Главная лесная древесная порода выбирается из местных лесных древесных пород и должна отвечать целям лесовосстановления и соответствовать природно-климатическим условиям лесного участка.

Для Илимского лесничества главной лесной древесной породой является сосна обыкновенная.

Основным методом создания лесных культур является посадка, которая осуществляется различными видами посадочного материала. Посадка предпочтительнее на почвах, подверженных водной и ветровой эрозии, на избыточно увлажненных почвах и на участках с быстрым зарастанием посадочных мест сорной растительностью, а также в районах с недостаточным увлажнением.

Для искусственного и комбинированного лесовосстановления используется посадочный материал, соответствующий критериям и требованиям, указанным в таблице 1 Приложения 13 к Правилам лесовосстановления (таблица Б43). Допускается применять посадочный материал в возрасте менее указанного в таблицах 1 Приложений 13 к Правилам лесовосстановления, при соответствии его требованиям по высоте и диаметру стволика у корневой шейки.

Создание лесных культур посевом семян допускается на лесных участках со слабым развитием травянистого покрова. Посев возможен в таежной зоне на участках с сухими песчаными и каменистыми почвами.

В большинстве случаев лучшим сроком посадки и посева лесных культур является ранняя весна, до начала распускания почек.

Лесные культуры создают в соответствии с проектируемой густотой посадки (посева).

На вырубках таежной зоны лесов на свежих, влажных и переувлажненных почвах первоначальная густота культур, создаваемых посадкой сеянцев, должна быть не менее 3 тысяч на 1 гектаре, на сухих почвах и в лесостепной зоне - 4 тысяч штук на 1 гектаре. При создании лесных культур посевом семян число посевных мест по сравнению с указанными нормами густоты культур при посадке сеянцев увеличивается на 20%. При посадке лесных культур саженцами, сеянцами с закрытой корневой системой допускается снижение количества высаживаемых растений до 2,0 тысяч штук на 1 гектаре.

Технологические схемы создания лесных культур отражены в таблице Б41.

Комбинированное лесовосстановление осуществляется путем посадки и посева на лесных участках, на которых естественное лесовосстановление лесных насаждений главными лесными древесными пород не обеспечивается.

При комбинированном лесовосстановлении первоначальная густота посадки (посева) главной лесной древесной породы на единице площади устанавливается в зависимости от количества имеющегося жизнеспособного подроста и молодняка главной лесной древесной породы. Общее количество культивируемых растений и подроста главной лесной древесной породы должно быть в таежной зоне не менее 3 тысяч на 1 гектаре, на сухих почвах и в лесостепной зоне - 4 тысяч штук на 1 гектаре.

Комбинированное лесовосстановление под пологом лесных насаждений проводится в зеленых зонах в целях повышения санитарно-гигиенических функций, в противоэрозионных и других защитных лесах.

Первоначальная густота лесных культур при комбинированном лесовосстановлении под пологом лесных насаждений должна составлять не менее 50% от первоначальной густоты, установленной пунктом 37 Правил лесовосстановления.

Лесные культуры с приживаемостью менее 25% считаются погибшими.

Площади лесных участков, на которых проведено искусственное и (или) комбинированное лесовосстановление, относятся к землям, занятым лесными насаждениями, при достижении лесными растениями параметров главной лесной древесной породы, указанных в таблице 1 Приложения 13 к Правилам лесовосстановления (таблица Б45).

Технологические схемы комбинированного лесовосстановления отражены в таблице Б42.

Таблица Б41

Технологические схемы создания лесных культур

Тип условий местопроизрастания	Группы типов леса, почвы	Номер технологической схемы	Подготовка почвы, используемые машины и орудия	Обработка почвы, используемые машины и орудия	Главная порода	Способ производства лесных культур, используемый агрегат	Размещение растений, м: между рядами в рядах	Уход за лесными культурами
При нормативе 4 тыс. шт./га								
B_2 C_{2-3}	Сосняки, лиственничники, березняки зеленомошные, осочково-разнотравные, разнотравные на супесчаных и суглинистых почвах	1	Расчистка полос шириной 3,5 м бульдозером. Расстояние между центрами полос 3-5 м, Т-100 или ЛХТ-4+КРП-2,5		С-С-С Л-Л-Л	Посев вручную или с использованием высевающего приспособления к плугу ПКЛ-70, глубина заделки семян 5 мм	Число посевных мест 4,8 тыс. шт./га 4,0м*0,52 м; 0,8 кг семян 1кл. качества на 1 га	0-1-2-2, ручной
	Сосняки, лиственничники, ельники, березняки крупнотравно-папоротниковые на сырых и избыточно-увлажнённых почвах	2	Расчистка полос шириной 3,5 м с расстоянием между центрами 3-5 м, Т-100 создание сплошных минерализованных противопожарных полос по периметру площади шириной от 3 до 4 метров	Нарезка борозд, Т-100+ ПЛП-135 глубиной 20-25 см	С-С-С Л-Л-Л	Посадка 2-3-х летних сеянцев в пласт вручную	Число посадочных мест 4 тыс. шт./га 4,0 м*0,62 м;	КЛБ-1,7 0-2-1-1

Тип условий местопроизрастания	Группы типов леса, почвы	Номер технологической схемы	Подготовка почвы, используемые машины и орудия	Обработка почвы, используемые машины и орудия	Главная порода	Способ производства лесных культур, используемый агрегат	Размещение растений, м: между рядами в рядах	Уход за лесными культурами
При нормативе 3 тыс. шт./га								
B_2 C_{2-3}	Сосняки, лиственничники, березняки зеленомошные, осочково-разнотравные, разнотравные на супесчаных и суглинистых почвах	1	Расчистка полос шириной 3,5 м бульдозером. Расстояние между центрами полос 3-5 м, Т-100 или ЛХТ-4+КРП-2,5; создание сплошных минерализованных противопожарных полос по периметру площади шириной от 3 до 4 метров	Нарезка борозд, ЛХТ-4+ ПКЛ-70 или ПЛП-1,2	С-С-С Л-Л-Л	Посев вручную или с использованием высевающего приспособления к плугу ПКЛ-70, глубина заделки семян 5 мм	Число посевных мест 3,6 тыс. шт./га; 4,0 м*0,69 м; 0,6 кг семян 1кл. качества на 1 га	0-1-2-2, ручной
	Сосняки, лиственничники, ельники, березняки крупнотравно-папоротниковые на сырых и избыточно-увлажнённых почвах	2	Расчистка полос шириной 3,5 м с расстоянием между центрами 3-5 м, Т-100; создание сплошных минерализованных противопожарных полос по периметру площади шириной от 3 до 4 метров	Нарезка борозд, Т-100+ ПЛП-135 глубиной 20-25 см	С-С-С Л-Л-Л	Посадка 2-3-х летних сеянцев в пласт вручную	Число посадочных мест 3 тыс. шт./га 4 м*0,83 м;	КЛБ-1,7 0-1-1-1

Примечание:

При посадке лесных культур крупномерным посадочным материалом (саженцами) и посадочным материалом, обеспечивающим максимальную приживаемость (с закрытой корневой системой) допускается снижение количества высаживаемых растений до 2,0 тысяч штук на 1 гектар.

Таблица Б42

Технологические схемы комбинированного лесовосстановления

Тип условий местопроизрастания	Группы типов леса, почвы	Номер технологической схемы	Подготовка почвы, используемые машины и орудия	Обработка почвы, используемые машины и орудия	Главная порода	Способ производства лесных культур, используемый агрегат	Размещение растений, м: между рядами в рядах	Уход за лесными культурами
При нормативе 4 тыс. шт./га								
B_2 C_{2-3}	Сосняки, лиственничники, березняки зеленомошные, осочково-разнотравные, разнотравные на супесчаных и суглинистых почвах	1	Расчистка полос шириной 3,5 м бульдозером. Расстояние между центрами полос 8-10 м, создание сплошных минерализованных противопожарных полос по периметру площади шириной от 3 до 4 метров; Т-100 или ЛХТ-4+КРП-2,5	Нарезка борозд, ЛХТ-4+ ПКЛ-70 или ПЛП-1,2	С-С-С Л-Л-Л	Посев вручную или с использованием высевающего приспособления к плугу ПКЛ-70, глубина заделки семян 5 мм	Число посевных мест 1,2….2,4 тыс. шт./ га; 0,2-0,5 кг семян 1кл. качества на 1 га	0-1-2-2, ручной
	Сосняки, лиственничники, ельники, березняки крупнотравно-папоротниковые на сырых и избыточно-увлажнённых почвах	2	Расчистка полос шириной 3,5 м с расстоянием между центрами 8-10 м, создание сплошных минерализованных противопожарных полос по периметру площади шириной от 3 до 4 метров; Т-100 или ЛХТ-4+КРП-2,5	Нарезка борозд, Т-100+ ПЛП-135 глубиной 20-25 см	С-С-С Л-Л-Л	Посадка 2-3-х летних сеянцев в пласт вручную	Число посадочных мест 1….2 тыс. шт./га	КЛБ-1,7 0-1-1-1

Примечание: Схема размещения устанавливается в проекте лесовосстановления в зависимости от расположения имеющегося подроста и молодняка лесных насаждений главной лесной древесной породы на данном участке.

В целях предотвращения зарастания поверхности почвы сорной травянистой и древесно-кустарниковой растительностью, накопления влаги в почве, проводится агротехнический и лесоводственный уходы за лесными культурами.

К агротехническому уходу относятся:

ручная оправка растений от завала травой и почвой, заноса песком, размыва и выдувания почвы, выжимания морозом;

рыхление почвы с одновременным уничтожением травянистой и древесной растительности в рядах культур и междурядьях;

дополнение лесных культур, подкормка минеральными удобрениями и полив лесных культур.

К лесоводственному уходу относятся:

уничтожение или предупреждение появления травянистой и нежелательной древесной растительности;

В лесной зоне агротехнический и лесоводственный уходы проводятся с целью предотвращения снижения прироста лесных насаждений главной древесной породы. В лесостепной и степной зонах, зонах полупустынь и пустынь агротехнический уход направлен на накопление и экономное расходование почвенной влаги.

Применение химических средств для борьбы с сорной травянистой и нежелательной лесной древесной растительностью допускается в исключительных случаях с учетом требований охраны окружающей среды в соответствии с законодательством Российской Федерации.

Дополнению (посадке взамен погибших растений) подлежат лесные культуры с приживаемостью 25 - 85%. Дополнение проводится в количестве, обеспечивающем количество деревьев главных пород, установленных для лесорастительных районов в таблице 1 Приложения 13 к Правилам лесовосстановления.

Минимальные параметры используемого для лесовосстановления посадочного материала должны соответствовать требованиям, указанным в таблице Б43.

Таблица Б43

Нормативные требования к посадочному материалу

Древесные породы	Возраст, лет	Диаметр стволика у корневой шейки, мм	Высота стволика, см
Среднеангарский таежный район			
Кедр	3–4	3	10
Сосна	2–3	2	10
Лиственница	2	2	15
Ель	3–4	2	10

Примечания:

1. Для сеянцев с закрытой корневой системой допускается уменьшение диаметра стволика у корневой шейки на 20 процентов. Для саженцев параметры надземной части увеличивают на 50 процентов и более.

2. Сеянцы и саженцы должны иметь корневую систему длиной не менее 10 и не более 25 см

Для выращивания посадочного материала и создания лесных культур методом посева лесных семян должны использоваться только районированные семена лесных насаждений, соответствующие требованиям, установленным Федеральным законом от 17.12.1997 г. № 149-ФЗ «О семеноводстве».

Нормативы и параметры мероприятий по лесовосстановлению и лесоразведению приведены в таблице 17.

Таблица 17

Нормативы и параметры мероприятий по лесовосстановлению и лесоразведению

площадь, га

Показатели	Не покрытые лесной растительностью земли				Лесосеки сплошных рубок предстоящего периода	Лесоразведение	Всего
	гари и погибшие насаждения	вырубки	прогалины и пустыри	итого			
1	2	3	4	5	6	7	8
Земли, нуждающиеся в лесовосстановлении, всего:	12428	67397	249	80074	136455	-	216529
В том числе по породам:							
хвойным	11501	66950	125	78576	131848	-	210424
твердолиственным	-	-	-	-	-	-	-
мягколиственным	927	447	124	1498	4607	-	6105
В том числе по способам:							
искусственное (создание лесных культур), всего	82	1008	-	1090	9510	-	10600
из них по породам:							
хвойным	82	1008	-	1090	9510	-	10600
твердолиственным	-	-	-	-	-	-	-
мягколиственным	-	-	-	-	-	-	-
Комбинированное, всего	-	447	-	447	5483	-	5930
из него по породам:							
хвойным	-	447	-	447	5483	-	5930
твердолиственным	-	-	-	-	-	-	-
мягколиственным	-	-	-	-	-	-	-
Естественное заращивание, всего	12346	65942	249	78537	121462	-	199999
из него по породам:							
хвойным	11419	65495	125	77039	116855	-	193894
твердолиственным	-	-	-	-	-	-	-
мягколиственным	927	447	124	1498	4607	-	6105
Земли, нуждающиеся в лесоразведении	-	-	-	-	-	-	-

Министерством лесного комплекса Иркутской области обеспечивается ежегодный учет не покрытых лесной растительностью земель, при котором они подразделяются на доступные и недоступные для лесовосстановления. По результатам натурного обследования, в том числе при отводе лесосек, проектируются мероприятия по обеспечению доступности земель, способы и методы лесовосстановления. При этом отдельно учитывают площади, нуждающиеся в проведении мероприятий по естественному лесовосстановлению, искусственному лесовосстановлению, комбинированному лесовосстановлению, а также площади, где за счет естественного зарастания земель обеспечивается создание молодняков без хозяйственного воздействия.

К землям, недоступным для лесовосстановления, относятся: нерасчищенные гари и ветровальники, транспортно недоступные, заболоченные и иные земли, на которых лесовосстановление невозможно без проведения мероприятий, обеспечивающих их доступность.

В таблице Б44 приведено распределение земельного фонда (не покрытых лесной растительностью земель и лесосек сплошных рубок предстоящего периода) на территории Илимского лесничества по доступности для лесовосстановления и способам лесовосстановления.

В таблице отражены проведенные меры содействия естественному возобновлению леса, на участках, где возобновление главными породами не закончено, определены площади участков, на которых обеспечивается создание молодняков без хозяйственного воздействия за счёт естественного зарастания земель. Доступные для лесовосстановления земли, нуждающиеся в хозяйственном воздействии, распределены по способам лесовосстановления.

Таблица Б44

Распределение земельного фонда по доступности для лесовосстановления и способам лесовосстановления

Показатели	Площадь земель, предназначенных для лесовосстановления (фонд лесовосстановления)					Лесосеки сплошных рубок предстоящего периода	Лесоразведение	Всего
	гари	погибшие насаждения	вырубки	прогалины, пустыри	итого			
Всего земель нуждающихся в лесовосстановлении и лесоразведении	11385	1043	67397	249	80074	136455	-	216529
в том числе:								
а) обеспечивается создание молодняков без хозяйственного воздействия вследствие природных процессов	3334	313	11500	249	15396	9959	-	25355
из него по породам:								
- хвойным	2489	231	11500	125	14345	6473	-	20818
- мягколиственным	845	82	-	124	1051	3486	-	4537
б) земли, на которых проведены меры содействия естественному возобновлению леса, но возобновление главными древесными породами не закончено	-	-	53995	-	53995	-	-	53995
в) недоступные для лесовосстановления (оставлены под создание молодняков вследствие природных процессов)	-	-	447	-	447	3202	-	3649
из них по породам:								
- хвойным	-	-	-	-	-	2081	-	2081
- мягколиственным	-	-	447	-	447	1121	-	1568
г) земли, на которых восстановление леса может быть обеспечено только путем создания лесных культур	82	-	1008	-	1090	9510	-	10600
д) земли, на которых восстановление леса может быть обеспечено комбинированным способом, всего	-	-	447	-	447	5483	-	5930
ж) земли, на которых восстановление леса хозяйственными древесными породами может быть обеспечено путем содействия естественному возобновлению	7969	730	-	-	8699	108301	-	117000
в том числе по мерам:								
минерализация на вырубках	5578	256	-	-	5834	41154	-	46988
уход за подростом на площадях, не занятых лесными насаждениями	2391	474	-	-	2865	-	-	2865
сохранение подроста и молодняка	-	-	-	-	-	67147	-	67147

Примечание: площадь лесосек сплошных рубок предстоящего периода приведена с учётом среднегодового фактического размера сплошных рубок спелых и перестойных насаждений и сплошных санитарных рубок. Поскольку общий годовой объём запроектированных лесовосстановительных мероприятий на лесосеках предстоящего периода зависит от уровня фактического освоения расчётной лесосеки, то в случае изменения процентного использования расчётной лесосеки по сплошным рубкам объёмы лесовосстановительных мероприятий должны быть соответственно уменьшены или увеличены.

Мероприятие по оставлению семенных деревьев, куртин и групп, проводимых в целях содействия естественному лесовосстановлению назначается при отводе лесосек. Характеристика мест, критерии и требования при проектировании мероприятий по оставлению семенных деревьев, куртин и групп, проводимых в целях содействия естественному лесовосстановлению приведены в приложении 2а.

В приложении № 2 приведены нормативно-технологические карты (НТК) по созданию лесных культур посадкой леса (НТК № 10, № 11); созданию лесных культур посевом леса (НТК № 12, № 13); выполнению комбинированного лесовосстановления посадкой леса (НТК № 14); посевом семян (НТК № 15); выполнению мер содействия естественному лесовосстановлению путем сохранения подроста (НТК № 16) и минерализацией поверхности почвы (НТК № 17) и по оставлению семенных деревьев, куртин и групп (НТК № 17а).

К покрытым лесной растительностью землям, относятся участки с сомкнутостью полога древостоя не менее 0,4. Участки лесных земель, на площади которых в результате лесовосстановления созданы молодняки главных пород, переводят в земли, покрытые лесной растительностью при достижении лесными растениями параметров, указанных в таблице Б45.

Таблица Б45

Показатели молодняков, площади которых подлежат отнесению к землям, покрытым лесной растительностью

Древесные породы	Группа типов леса, типов лесорастительных условий	Возраст не менее, лет	Количество деревьев главных пород не менее, тыс.шт. на 1 га	Средняя высота деревьев главных пород не менее, м
Среднеангарский таежный район				
Сосна	Багульниковая, брусничная, разнотравная, крупнотравная, зеленомошная	8	1,9	1,0
Лиственница	Багульниковая, брусничная, разнотравная, крупнотравная, зеленомошная	6	1,5	1,2
Ель	Разнотравная, крупнотравная, зеленомошная	10	1,7	0,8
Кедр	Разнотравная, крупнотравная, зеленомошная	10	1,5	0,8

Примечание: нормативы по количеству деревьев главных пород приведены минимальные – с условием, что их количество будет обеспечивать минимально допустимое преобладание главных пород (6 единиц) в составе созданного молодняка смешанного породного состава (из главных и сопутствующих пород). Для создания молодняков, в составе которых доля главных пород выше, эти нормативы пропорционально увеличиваются.

Уход за лесами**.** К рубкам, не связанным с заготовкой древесины относятся рубки ухода за молодняками:

рубки осветления, направленные на улучшение породного и качественного состава молодняков и условий роста деревьев целевой или целевых древесных пород;

рубки прочистки, направленные на регулирование густоты лесных насаждений и улучшение условий роста деревьев целевой или целевых древесных пород, а также на продолжение формирования породного и качественного состава молодняков.

Возрастные периоды проведения ухода за молодняками приведены в таблице Б3.

В молодняках (при рубках осветления и рубках прочистки) определяющими признаками целесообразности осуществления рубок, проводимых в целях ухода за лесными насаждениями, являются: состав древостоя, сомкнутость его полога (крон), густота, определяемая количеством деревьев на единицу площади, соотношение высот целевых и второстепенных древесных пород.

В связи с истечением срока действия лесоустроительной документации лесничества из-за давности лесотаксационных работ министерство лесного комплекса Иркутской области уточнило площади молодняков, нуждающихся в проведении рубок осветления и рубок прочистки.

Агролесомелиоративные мероприятия и иные мероприятия по уходу за лесами, не связанные с рубками ухода в Илимском лесничестве не планируются.

Нормативы и параметры ухода за молодняками и иных мероприятий по уходу за лесами, не связанных с рубками ухода приведены в таблице 16.

Таблица 16

Нормативы и параметры ухода за молодняками и иных мероприятий по уходу за лесами, не связанных с рубками ухода

Наименование видов ухода за лесами	Наименование участкового лесничества	Хозяйство (хвойное, твердолиственное, мягколиственное)	Древесная порода	Площадь, га	Вырубаемый запас, куб/м	Срок повторяемости, лет	Ежегодный размер		
							площадь, га	вырубаемый запас, куб/м	
								общий	с 1 га
1	2	3	4	5	6	7	8	9	10
Проведение рубок ухода за лесами,									
в том числе:									
Осветления	Невонское	хвойное	Сосна	5571,2	64830	10	557,12	6483,0	12
		хвойное	Лиственница	686,9	15772	10	68,69	1577,2	23
		Итого хвойных		6258,1	80601,8		625,81	8060,2	13
		мягколиственное	-	-	-	-	-	-	
		Итого мягколиственных		-	-	-	-	-	
	Итого			6258,1	80602	-	625,81	8060,2	13
	Усть-Илимское	хвойное	Сосна	1266,9	23400	10	126,69	2340	18
		хвойное	Лиственница	918	8156	10	91,8	815,6	9
		хвойное	Ель	14	21	10	1,4	2,1	2
		Итого хвойных		2198,9	31577	10	219,89	3157,7	14
		мягколиственное		-	-	-	-	-	
		Итого мягколиственных		-	-	-	-		
	Итого			2198,9	31577	-	219,89	3157,7	14
	Воробьёвское	хвойное	Сосна	5642,8	76892	10	564,28	7689,2	14
		хвойное	Лиственница	514,8	12148	10	51,48	1214,8	24
		Итого хвойных		6157,6	89040	10	615,76	8904	14
		мягколиственное		-	-	-	-	-	-
		Итого мягколиственных	-	-	-	-	-	-	-
	Итого			6157,6	89040		615,76	8904	14
	Всего			14614,6	201219	0	1461,46	20121,9	14
Прочистки	Невонское	хвойное	Сосна	1637,2	35189	10	163,72	3518,9	21
		Итого хвойных		1637,2	35189	10	163,72	3518,9	21
		мягколиственное		-	-	-	-	-	
		Итого мягколиственных		-	-	-	-	-	
	Итого			1637,2	35189	10	163,72	3518,9	21
	Усть-Илимское	хвойное	Сосна	1820,3	50484	10	182,03	5048,4	28
		хвойное	Лиственница	1003,6	41948	10	100,36	4194,8	42
		хвойное	Ель	28,5	171	10	2,85	17,1	6
		Итого хвойных		2852,4	92603	10	285,24	9260,3	32
		мягколиственное	-	-	-	-	-	-	-
		Итого мягколиственных		-	-	-	-	-	-
	Итого			2852,4	92603	-	285,24	9260,3	32
	Седановское	хвойное	Сосна	425,6	15899	10	42,56	1589,9	37
		Итого хвойных		425,6	15899	10	42,56	1589,9	37
		мягколиственное		-	-	-	-	-	
		Итого мягколиственных		-	-	-	-	-	
	Итого			425,6	15899	10	42,56	1589,9	37
	Всего			4915,2	143691		491,52	14369,1	
Уход за лесами путем проведения агролесомелиоративных мероприятий	-	-	-	-	-	-	-	-	
Иные мероприятия по уходу за лесами, в том числе:	-	-	-	-	-	-	-	-	
реконструкция малоценных лесных насаждений	-	-	-	-	-	-	-	-	
уход за плодоношением древесных пород	-	-	-	-	-	-	-	-	
обрезка сучьев	-	-	-	-	-	-	-	-	
удобрение лесов	-	-	-	-	-	-	-	-	
уход за опушками	-	-	-	-	-	-	-	-	
уход за подлеском	-	-	-	-	-	-	-	-	
уход за лесами путем уничтожения нежелательной растительности	-	-	-	-	-	-	-	-	
другие мероприятия	-	-	-	-	-	-	-	-	-
Всего при проведении рубок ухода за лесами				19529,8	344910	10	1952,98	34491,0	18

Нормативы режима рубок ухода в молодняках основных лесообразующих пород по группам типов леса приведены в таблице Б46.

Таблица Б46

Нормативы рубок, проводимых в целях ухода за лесными насаждениями

Состав лесных насаждений до рубки	Группы типов леса	Возраст начала ухода, лет	Рубки осветления		Рубки прочистки		Целевой состав к возрасту рубки (спелости)
			минимальная сомкнутость крон до ухода после ухода	интенсивность рубки, % по запасу	минимальная сомкнутость крон до ухода после ухода	интенсивность рубки, % по запасу	
Среднеангарский таежный район							
Лиственные с долей сосны и лиственницы до 3 единиц состава	Орляковая, крупнотравная, разнотравная, травяно-зеленомошная вейниковая	10-15	0,6 0,5	50-70	0,7 0,5	40-60	7С 3Б, Ос 6Л 4Б, Ос
Смешанные с долей сосны и лиственницы 4-6 единиц состава	Разнотравная, рододендрово-брусничная, травяно-зеленомошная, зеленомошная	15-20	0,6 0,4	40-50	0,6 0,4	30-40	7Е3Б 8Л2Б
Чистые сосновые и лиственничные и с примесью лиственных до 3 единиц	Зеленомошная, брусничная, рододендроно-зеленомошная, сухотравная	20-25	0,7 0,6	20-30	0,7 0,6	20-30	(8-10) С (0-2) Б, Ос (8-10) Л (0-2) Б, Ос
Сложные (береза и другие) с кедром под пологом	Травяно-зеленомошная, вейниковая, разнотравная, зеленомошная	15-20	0,6 0,5	40-60	0,6 0,5	30-40	5К5Ос, Б (4-6) К (4-6) Е, Б, Ос
Смешанные (береза и другие) с кедром до 4 единиц состава	Зеленомошная, разнотравная, травяно-зеленомошная	15-20	0,6 0,5	35-50	0,6 0,5	30-40	(6-7) К (3-4) Б, Ос

Состав лесных насаждений до рубки	Группы типов леса	Возраст начала ухода, лет	Рубки осветления		Рубки прочистки		Целевой состав к возрасту рубки (спелости)
			минимальная сомкнутость крон до ухода после ухода	интенсивность рубки, % по запасу	минимальная сомкнутость крон до ухода после ухода	интенсивность рубки, % по запасу	
С преобладанием кедра (5 единиц состава и более)	Зеленомошная, разнотравная, бадановая, моховая	20-25	0,7 0,6	30-35	0,7 0,6	30-40	(8-10) К (0-2) Е, Ос, Б
Сложные (лиственные с елью и пихтой под пологом)	Вейниковая, крупнотравная, разнотравная, травяно-зеленомошная	15-20	0,7 0,6	40-50	0,7 0,6	30-40	(6-8) Е (2-4) Б, Ос (6-8) П (2-4) Б, Ос
Смешанные с елью и пихтой до 5 единиц состава	Травяно-зеленомошная, зеленомошная	20-25	0,7 0,6	30-40	0,7 0,6	25-35	(7-9) Е, П (1-3) Б, Ос
С преобладанием ели и пихты (6 единиц состава и более)	Травяно-зеленомошная, зеленомошная	25-30	0,7 0,6	30-40	0,7 0,6	20-30	(8-10) Е, П 0-2 Б, Ос
Чистые березовые и осиновые	Крупнотравная, папоротниковая, вейниковая, разнотравная, травяно-зеленомошная, зеленомошная	25-30	Не проводятся				
Березовые и осиновые с редкой примесью хвойных		20-25	Не проводятся				

Для осуществления рубок осветления и рубок прочистки отвод лесосеки не производится, для этих рубок ухода осуществляется отвод участка (пт. 91 Правил ухода за лесами).

При рубках осветления и рубках прочистки должны закладываться одна или несколько пробных площадей квадратной или ленточной формы в характерных местах участков проведения ухода, служащих эталоном для проведения ухода на всем участке. Величина пробных площадей должна составлять от 3 до 5 % площади участка проведения ухода в зависимости от однородности насаждения, но не менее 0,2 га каждая. Древесина, вырубленная на пробных площадях, должна учитываться в складочных мерах и переводиться в плотные меры на всю площадь участка.

При отводе лесосек (лесных участков) для осуществления рубок осветления и рубок прочистки в Среднеангарском таежном лесом районе, в случае, если арендатор воспользовался правом выбора нормативов, приведенных в приложении 3-6 к Правилам ухода за лесами, пробные площади не закладываются. Оценка качества и эффективности проведения рубок осветления и рубок прочистки должна проводиться по соответствию количества деревьев целевых пород и общего количества деревьев после рубки нормативным значениям, указанным в Приложении 3 к Правилам ухода за лесами.

Нормативно-технологические карты (НТК № 1, НТК № 2) на выполнение рубок ухода в молодняках механизированным и ручным способом приведены в приложении № 2.

18. Особенности требований к использованию лесов по лесорастительным зонами и лесным районам, включающих схему лесорастительного районирования лесничества, особенности требований (по нормативам, параметрам и срокам использования) к различным видам использования лесов в соответствии с лесорастительными зонами и лесными районами

Леса лесничества разделены на две лесорастительные зоны и два лесных района (см. раздел Распределение лесов лесничества по лесорастительным зонам, лесным районам и зонам лесозащитного и лесосеменного районирования). Особенности требований к различным видам использования лесов по лесорастительным зонам и лесным районам подробно освещены в предыдущих разделах главы 2.

Распределение территории лесничества по лесорастительным зонам и лесным районам осуществлено в соответствии с приказом Минприроды России от 18.08.2014 № 367 «Об утверждении перечня лесорастительных зон Российской Федерации и перечня лесных районов Российской Федерации».

Глава 3. Ограничения использования лесов

ЛК РФ рассматривает ограничение использования лесов как набор условий или запретов на осуществление определенной деятельности или действий и в виде установления обязанностей, определяемых настоящим регламентом и определенного отношения к действиям других организаций или физических лиц.

В ЛК РФ нет полного перечня ограничений и запретов на использование лесов, они в большинстве случаев содержатся в иных федеральных законах или нормативных правовых актах. В случаях нарушений порядка использования лесов в соответствии с настоящим регламентом использование лесов приостанавливается (ст. 28 Лесного кодекса РФ). Применительно к условиям Илимского лесничества перечень ограничений и запретов приведен в нижеследующих таблицах.

1. Ограничения по видам целевого назначения лесов

В соответствии с действующим законодательством введены некоторые ограничения по видам целевого назначения лесов (таблица 18).

Таблица 18
Ограничения по видам целевого назначения лесов

№ п/п	Целевое назначение лесов	Ограничения использования лесов
1	2	3
I.	Защитные леса	Сплошные рубки осуществляются в случаях: а) если выборочные рубки не обеспечивают замену лесных насаждений, утрачивающих свои средообразующие, водоохранные, санитарно-гигиенические, оздоровительные и иные полезные функции, на лесные насаждения, обеспечивающие сохранение целевого назначения защитных лесов и выполняемых ими полезных функций; б) если строительство, реконструкция, эксплуатация объектов, не связанных с созданием лесной инфраструктуры, не запрещены или не ограничены в соответствии с законодательством Российской Федерации – ЛК РФ, ст. 17, ч. 4. При этом для строительства, реконструкции, эксплуатации линейных объектов допускаются сплошные рубки для создания просек шириной, определенной в соответствии с требованиями соответствующих нормативных правовых актов – Особенности*, п. 35. Запрещается: Создание лесоперерабатывающей инфраструктуры – ЛК РФ, ст. 14, ч. 2; Использование лесов в целях создания лесных плантаций не допускается – Особенности, п. 30.
1.	Леса, выполняющие функции защиты природных и иных объектов:	Запрещается проведение сплошных рубок лесных насаждений за исключением случаев, предусмотренных частью 4 статьи 17, частью 5.1. статьи 21 ЛК РФ и случаев проведения сплошных рубок в зонах с особыми условиями использования территорий, на которых расположены соответствующие леса, если режим указанных зон предусматривает вырубку деревьев, кустарников, лиан – ЛК РФ, ст. 105, ч. 1. Выборочные рубки лесных насаждений проводятся в порядке, установленном уполномоченным федеральным органом исполнительной власти – ЛК РФ, ст. 105, ч. 2. Площадь участка сплошной рубки, включая сплошные рубки реконструкции, не должна превышать 5 га при ширине лесосеки не более 100 метров, при протяженности ее равной не более одной трети участка (по ширине и длине), выполняющего определенные целевые функции или примыкающего к непокрытым лесной растительностью землям, а также к планируемым на ближайшие 5 лет вырубкам. В горных условиях и в равнинных лесах на склонах крутизной свыше 6° предельная площадь лесосеки составляет не более 3,0 га – Особенности, п. 19. Правила пожарной безопасности (пункт 15.3) запрещают осуществление мер предупреждения лесных пожаров, связанных со сплошными рубками.
	а) защитные полосы лесов, расположенные вдоль железнодорожных путей общего пользования, федеральных автомобильных дорог общего пользования, автомобильных дорог общего пользования, находящихся в собственности субъектов Российской Федерации	На основной их части в соответствии с породным составом и состоянием насаждений ведутся выборочные рубки лесных насаждений умеренной, умеренно-высокой и высокой интенсивности. В опушечной части полос шириной 50–100 м высокоинтенсивными рубками ухода в молодняках (со снижением сомкнутости до 0,5–0,4) формируются устойчивые сложные и разновозрастные насаждения, в последующем поддерживаемые выборочными рубками слабой и умеренной интенсивности – Особенности, п. 23.
	б) зеленые зоны;	Запрещаются (ЛК РФ, ст. 106, ч. 5; Особенности, п. 33): использование токсичных химических препаратов для охраны и защиты лесов, в том числе в научных целях; осуществление видов деятельности в сфере охотничьего хозяйства; разработка месторождений полезных ископаемых (за исключением случаев использования лесных участков, в отношении которых лицензии на пользование недрами получены до дня введения в действие Лесного кодекса Российской Федерации, на срок, не превышающий срока действия таких лицензий); ведение сельского хозяйства, за исключением сенокошения и пчеловодства, а также возведение изгородей в целях сенокошения и пчеловодства; размещение объектов капитального строительства, за исключением гидротехнических сооружений, линий связи, линий электропередачи, подземных трубопроводов. Изменение границ зеленых зон, которое может привести к уменьшению их площади, не допускается (ч. 6, ст. 105, ЛК РФ). При выполнении работ по воспроизводству лесов уход за лесами, обработка почвы при лесовосстановлении, агротехнический уход за лесными культурами осуществляются без применения токсичных химических препаратов – Особенности, п. 10. Ведутся выборочные рубки лесных насаждений от очень слабой до умеренно-высокой интенсивности. Допускается проведение ландшафтных рубок высокой и очень высокой интенсивности при формировании и поддержании полуоткрытых и открытых ландшафтов, которые могут занимать площадь соответственно не более 20 – 25% и 10 – 15% общей площади лесного участка. Размещение ландшафтов устанавливается проектом освоения лесов – Особенности, п. 24.
	в) лесопарковые зоны	Запрещаются (ч. 3, ст. 105, ЛК РФ): использование токсичных химических препаратов для охраны и защиты лесов, в том числе в научных целях; осуществление видов деятельности в сфере охотничьего хозяйства; ведение сельского хозяйства; разработка месторождений полезных ископаемых; размещение объектов капитального строительства, за исключением гидротехнических сооружений. Изменение границ лесопарковых зон, которое может привести к уменьшению их площади, не допускается – ЛК РФ, ст. 105, ч. 6. При выполнении работ по воспроизводству лесов уход за лесами, обработка почвы при лесовосстановлении, агротехнический уход за лесными культурами осуществляются без применения токсичных химических препаратов – Особенности, п. 10. Ведутся выборочные рубки лесных насаждений от очень слабой до умеренно-высокой интенсивности. Допускается проведение ландшафтных рубок высокой и очень высокой интенсивности при формировании и поддержании полуоткрытых и открытых ландшафтов, которые могут занимать площадь соответственно не более 20 - 25% и 10 - 15% общей площади лесного участка. Размещение ландшафтов устанавливается проектом освоения лесов – Особенности, п. 24.
2.	Ценные леса:	Запрещается проведение сплошных рубок лесных насаждений, за исключением случаев, предусмотренных частью 4 статьи 17, частью 5.1 статьи 21 ЛК РФ – ЛК РФ, ст. 106, ч. 1. Запрещается размещение объектов капитального строительства, за исключением линейных объектов и гидротехнических сооружений – ЛК РФ, ст. 106, ч. 2. Площадь участка сплошной рубки, включая сплошные рубки реконструкции, не должна превышать 5 га при ширине лесосеки не более 100 метров, при протяженности ее равной не более одной трети участка (по ширине и длине), выполняющего определенные целевые функции или примыкающего к непокрытым лесной растительностью землям, а также к планируемым на ближайшие 5 лет вырубкам. В горных условиях и в равнинных лесах на склонах крутизной свыше 6° предельная площадь лесосеки составляет не более 3,0 га – ЛК РФ, ст. 106, ч. 1; Особенности, п. 19.
	а) запретные полосы лесов, расположенные вдоль водных объектов	Запрещается размещение объектов капитального строительства, за исключением линейных объектов, гидротехнических сооружений и объектов, связанных с выполнением работ по геологическому изучению и разработкой месторождений углеводородного сырья – ЛК РФ, ст. 106, ч. 3.
	б) нерестоохранные полосы	Запрещается проведение сплошных рубок лесных насаждений, за исключением случаев, предусмотренных частью 4 статьи 17, частью 5.1 статьи 21 ЛК РФ. Выборочные рубки лесных насаждений ведутся очень слабой, слабой и умеренной интенсивности, за исключением санитарных рубок, интенсивность которых для вырубки погибших, поврежденных и малоценных насаждений может достигать очень высокой интенсивности, устанавливаемой Правилами заготовки древесины – Особенности, п. 26. Запрещается размещение объектов капитального строительства, за исключением линейных объектов и гидротехнических сооружений – ЛК РФ, ст. 106, ч. 2.
II.	Эксплуатационные леса	Ограничения на виды использования лесов отсутствуют – ЛК РФ, ст. 108, ч. 2.

*Особенности – Особенности использования, охраны, защиты, воспроизводства лесов, расположенных в водоохранных зонах, лесов, выполняющих функции защиты природных и иных объектов, ценных лесов, а также лесов, расположенных на особо защитных участках лесов, утверждённые приказом Рослесхоза от 14.12.2010 г. № 485.

2. Ограничения по видам особо защитных участков лесов

В соответствии с ЛК РФ (статья 102, часть 6) выделение особо защитных участков лесов (ОЗУЛ) и установление их границ осуществляется органами государственной власти, органами местного самоуправления в пределах их полномочий, определенных в соответствии со статьями 81–84 ЛК РФ. Подпунктом 39 статьи 81 ЛК РФ выделение ОЗУЛ и установление их границ отнесено к полномочиям органов государственной власти Российской Федерации.

ОЗУЛ выделяются в защитных лесах, эксплуатационных лесах, резервных лесах (часть 1 статьи 107 ЛК РФ).

Согласно постановлению Правительства Российской Федерации от 23.09.2010 № 736 «О Федеральном агентстве лесного хозяйства» выделение особо защитных участков, установление и изменение их границ (подпункт 5.4.4.) осуществляет Рослесхоз.

Выделение особо защитных участков, установление и изменение их границ на территории Иркутской области по состоянию на 01.01.2018 г. Рослесхозом не осуществлено.

Перечень ОЗУЛ отражен в статье 102, части 3 ЛК РФ. Он не носит исчерпывающий характер, так как предусматривает наличие «других особо защитных участков лесов», не конкретизируя каких именно.

Лесоустроительная инструкция, утвержденной приказом Минприроды России от 29.03.2018 г. № 122, содержит нормативы и признаки выделения ОЗУЛ. Она приводит расширенный перечень ОЗУЛ по сравнению с ЛК РФ (таблица В1).

Поскольку проектирование ОЗУЛ в Илимском лесничестве не проведено, в практической деятельности (при отводах лесосек, проведении рубок и др.) необходимо руководствоваться нормативами и признаками выделения ОЗУЛ, отражёнными в таблице В1.

Таблица В1
Нормативы и признаки выделения особо защитных участков лесов

Наименование особо защитных участков лесов		Нормативы и признаки выделения особо защитных участков лесов
1.	Берегозащитные участки лесов	Участки лесов в границах прибрежных защитных полос, ширина которых составляет:
		для берега водного объекта с обратным или нулевым уклоном – 30 м
		для берега водного объекта с уклоном до трех градусов – 40 метров
		для берега водного объекта с уклоном три и более градуса – 50 м
		для расположенных в границах болот проточных и сточных озер и соответствующих водотоков – 50 м
		для рек, озер, водохранилищ, имеющих особо ценное рыбохозяйственное значение (места нереста, нагула, зимовки рыб и других водных биологических ресурсов) независимо от уклона прилегающих земель – 200 м
2.	Почвозащитные участки лесов, расположенные вдоль склонов оврагов	Леса, расположенные на склоне оврага и полосы лесов шириной до 50 м, примыкающие к кромке оврага
3.	Опушки лесов, граничащие с безлесными пространствами	Опушки лесов шириной 100 м от границы с безлесными пространствами, простирающимися не менее, чем на 2 км от кромки леса
4.	Плюсовые насаждения	Самые высокопродуктивные, высококачественные и устойчивые для данных лесорастительных условий лесные насаждения

Наименование особо защитных участков лесов		Нормативы и признаки выделения особо защитных участков лесов
5.	Лесосеменные плантации	Специально создаваемые лесные насаждения, предназначенные для массового получения в течение длительного времени ценных по наследственным свойствам семян лесных растений
6.	Постоянные лесосеменные участки	Высокопродуктивные и высококачественные для данных лесорастительных условий участки насаждений или лесных культур известного происхождения, специально созданные (сформированные) для получения с них семян в течение длительного периода
7.	Маточные плантации	Лесные насаждения, создаваемые с использованием вегетативного потомства плюсовых деревьев в целях их массового вегетативного размножения
8.	Архивы клонов плюсовых деревьев	Лесные насаждения, создаваемые с использованием вегетативного потомства плюсовых деревьев в целях сохранения их генофонда и изучения наследственных свойств.
9.	Испытательные лесные культуры	Лесные культуры, создаваемые по специальным методикам семенным потомством плюсовых деревьев, плюсовых лесных насаждений, лесосеменных плантаций первого порядка и постоянных лесосеменных участков с целью их генетической оценки
10.	Популяционно-экологические лесные культуры	Опытные лесные культуры, создаваемые потомствами нескольких эдафотипов лучших для конкретного региона климатипов в двух-трех наиболее распространенных типах лесорастительных условий с целью их испытания в данном регионе и выделения сортов-популяций
11.	Географические лесные культуры	Опытные лесные культуры, создаваемые семенным потомством наиболее характерных популяций нескольких экотипов (климатипов) с целью их испытания в новых условиях
12.	Участки леса с наличием плюсовых деревьев	Участки леса с наличием деревьев лучших по продуктивности и хозяйственной ценности с охранной зоной (при наличии паспорта)
13.	Заповедные лесные участки	Сформировавшиеся естественным путем в течение длительного периода, малонарушенные хозяйственной деятельностью и рекреацией небольшие по площади участки лесов, расположенные в границах лесных участков, предоставленных для заготовки древесины
14.	Участки лесов с наличием реликтовых и эндемичных растений	Участки лесов с наличием реликтовых и эндемичных растений, занесенных в Международную Красную книгу, Красную книгу Российской Федерации и красные книги субъектов Российской Федерации
15.	Места обитания редких и находящихся под угрозой исчезновения диких животных	Участки лесов, являющиеся местами обитания редких и находящихся под угрозой исчезновения диких животных, занесенных в Международную Красную книгу, Красную книгу Российской Федерации и красные книги субъектов Российской Федерации
16.	Полосы лесов в горах вдоль верхней их границы с безлесным пространством	Полосы леса в горных районах шириной 200 м вдоль верхней его границы с безлесными пространствами
17.	Небольшие участки лесов, расположенные среди безлесных пространств	Участки лесов до 100 га, расположенные среди безлесных пространств
18.	Защитные полосы лесов вдоль гребней и линий водоразделов	Полосы лесов шириной 200 м в горных районах, расположенные вдоль гребней и линий водоразделов по границам водосборов площадью более 2,5 тыс. га, при крутизне склонов, образующих гребни и линии водоразделов более 20 градусов
19.	Участки леса на крутых горных склонах	Участки леса на склонах крутизной более 30 градусов независимо от экспозиции склона
20.	Особо охранные части государственных природных заказников	Участки лесов в границах государственных природных заказников, площадь которых определяется при их образовании (выделяются в случае, когда на отдельных лесных участках государственных природных заказников устанавливается режим пользования более строгий, чем на остальной территории)
21.	Леса в охранных зонах государственных природных заповедников, национальных парков, природных парков и памятников, а также территориях, зарезервированных для создания особо охраняемых природных территорий федерального значения	Участки лесов в границах охранных зон, площадь которых определяется при их образовании, но не менее полосы шириной 1000 м вдоль их границ
22.	Объекты национального лесного наследия	Участки лесов, имеющие научное, историческое, культурное, религиозное значение, и малонарушенные лесные территории
23.	Участки лесов вокруг глухариных токов	Участки лесов в радиусе 300 м вокруг глухариных токов из расчета не более 3 таких участков лесов на 10 тыс. га лесов
24.	Участки лесов вокруг естественных солонцов	Участки леса в радиусе 500 м вокруг естественных солонцов
25.	Полосы лесов по берегам рек или иных водных объектов, заселенных бобрами	Полосы лесов по каждому берегу реки с шириной, равной ширине водоохраной зоны.
26.	Медоносные участки лесов	Приспевающие, спелые и перестойные лесные насаждения с преобладанием липы, акации белой в радиусе трех километров вокруг постоянных пасек
27.	Постоянные пробные площади	Лесные участки, покрытые лесной растительностью, предназначенные для детального обмера деревьев при проведении очередного лесоустройства и описания динамики изменения таксационных показателей деревьев до их возраста рубки, закрепленные на местности лесоустроительными или лесохозяйственными знаками и нанесенные на лесоустроительные планшеты
28.	Участки лесов вокруг санаториев, детских лагерей, домов отдыха, пансионатов, туристических баз и других лечебных и оздоровительных учреждений	Участки лесов в радиусе 1 км вокруг санаториев, детских лагерей, домов отдыха, пансионатов, туристических баз и других лечебных и оздоровительных учреждений (выделяются, если они не находятся в пределах первой, второй и третьей зон округов санитарной (горно-санитарной) охраны лечебно-оздоровительных местностей и курортов, в лесах зеленых зон, лесопарковых зон)
29.	Участки лесов вокруг минеральных источников, используемых в лечебных и оздоровительных целях или имеющих перспективное значение	Участки лесов в радиусе 1 км вокруг минеральных источников (выделяются, если они не находятся в пределах первой, второй и третьей зон округов санитарной (горно-санитарной) охраны лечебно-оздоровительных местностей и курортов или в лесах иных категорий защитных лесов с аналогичным режимом ведения лесного хозяйства и использования лесов)
30.	Полосы лесов вдоль трасс туристических маршрутов	Полосы лесов шириной 100 м в каждую сторону от туристического маршрута федерального или регионального значения
31.	Участки лесов вокруг сельских населенных пунктов и садовых товариществ	Участки шириной 1 км вокруг сельских населенных пунктов и садовых товариществ

Источник: пункт 23 Лесоустроительной инструкции, утвержденной приказом Минприроды России от 29.03.2018 № 122.

В соответствии с действующим законодательством введены некоторые ограничения по видам ОЗУЛ (таблица 19).

Таблица 19
Ограничения по видам особо защитных участков лесов

№ п/п	Виды особо защитных участков лесов	Ограничения использования лесов
1	2	3
1.	Берегозащитные участки лесов;	Запрещается (ст. 107 ЛК РФ): - проведение сплошных рубок лесных насаждений, за исключением случаев, предусмотренных частью
2.	Почвозащитные участки лесов, расположенные вдоль склонов оврагов;	4 статьи 17, частью 5.1 статьи 21 ЛК РФ; ведение сельского хозяйства, за исключением сенокошения и пчеловодства; размещение объектов капитального строительства, за исключением линейных объектов и гидротехнических сооружений. В прибрежных защитных полосах: лесовосстановление осуществляется методами, исключающими сплошную распашку земель

№ п/п	Виды особо защитных участков лесов	Ограничения использования лесов
1	2	3
		– Особенности*, п. 12; согласно ст. 65 Водного кодекса запрещаются: использование сточных вод для удобрения почв; размещение кладбищ, скотомогильников, мест захоронения отходов производства и потребления, радиоактивных, химических, взрывчатых, токсичных, отравляющих и ядовитых веществ; осуществление авиационных мер по борьбе с вредителями и болезнями растений; движение и стоянка транспортных средств (кроме специальных транспортных средств), за исключением их движения по дорогам и стоянки на дорогах и в специально оборудованных местах, имеющих твердое покрытие. Не допускается интродукция видов (пород) деревьев, кустарников, лиан, других лесных растений, которые не произрастают в естественных условиях в данном лесном районе – Особенности, п. 15. Проведение выборочных рубок допускается только в целях вырубки погибших и поврежденных лесных насаждений– Особенности, п. 27. Запрещается создание лесоперерабатывающей инфраструктуры - Особенности, п. 29. Использование лесов в целях создания лесных плантаций не допускается - Особенности, п. 30.
3.	Опушки лесов, граничащие с безлесными пространствами;	Запрещается (ст. 107 ЛК РФ): проведение сплошных рубок лесных насаждений, за исключением случаев, предусмотренных частью 4 статьи 17, частью 5.1 статьи 21 ЛК РФ; ведение сельского хозяйства, за исключением сенокошения и пчеловодства; размещение объектов капитального строительства, за исключением линейных объектов и гидротехнических сооружений. Не допускается интродукция видов (пород) деревьев, кустарников, лиан, других лесных растений, которые не произрастают в естественных условиях в данном лесном районе – Особенности, п. 15. Проведение выборочных рубок допускается только в целях вырубки погибших и поврежденных лесных насаждений – Особенности, п. 27. Запрещается создание лесоперерабатывающей инфраструктуры - Особенности, п. 29. Использование лесов в целях создания лесных плантаций не допускается - Особенности, п. 30.
4.	Плюсовые лесные насаждения;	Запрещается (ст. 107 ЛК РФ): проведение сплошных рубок лесных насаждений, за исключением случаев, предусмотренных частью4 статьи 17, частью 5.1 статьи 21 ЛК РФ; ведение сельского хозяйства, за исключением сенокошения и пчеловодства; размещение объектов капитального строительства, за исключением линейных объектов и гидротехнических сооружений. Не допускается интродукция видов (пород) деревьев, кустарников, лиан, других лесных растений, которые не произрастают в естественных условиях в данном лесном районе – Особенности, п. 15. На постоянных лесосеменных участках допускается проведение выборочных рубок в порядке ухода за плодоношением древесных пород. На других особо защитных участках лесов допускается только проведение выборочных и сплошных рубок погибших лесных насаждений – Особенности, п. 27. Запрещается создание лесоперерабатывающей инфраструктуры – Особенности, п. 29. Использование лесов в целях создания лесных плантаций не допускается – Особенности, п. 30.
5.	Лесосеменные плантации;	
6.	Постоянные лесосеменные участки;	
7.	Маточные плантации;	
8.	Архивы клонов плюсовых деревьев;	
9.	Испытательные лесные культуры;	
10.	Популяционно-экологические лесные культуры;	
11.	Географические лесные культуры;	
12.	Участки леса с наличием плюсовых деревьев;	
13.	Заповедные лесные участки;	Запрещается (ст. 107 ЛК РФ): проведение рубок лесных насаждений; использование токсичных химических препаратов для охраны и защиты лесов, в том числе в научных целях; ведение сельского хозяйства; разработка месторождений полезных ископаемых; размещение объектов капитального строительства. Не допускается интродукция видов (пород) деревьев, кустарников, лиан, других лесных растений, которые не произрастают в естественных условиях в данном лесном районе – Особенности, п. 15. Проведение выборочных рубок допускается только в целях вырубки погибших и поврежденных лесных насаждений – Особенности, п. 27. Запрещается создание лесоперерабатывающей инфраструктуры – Особенности, п. 29. Использование лесов в целях создания лесных плантаций не допускается – Особенности, п. 30.
14.	Участки лесов с наличием реликтовых и эндемичных растений;	Запрещается (ст. 107 ЛК РФ): проведение сплошных рубок лесных насаждений, за исключением случаев, предусмотренных частью 4 статьи 17, частью 5.1 статьи 21 ЛК РФ; ведение сельского хозяйства, за исключением сенокошения и пчеловодства; размещение объектов капитального строительства, за исключением линейных объектов и гидротехнических сооружений. Не допускается интродукция видов (пород) деревьев, кустарников, лиан, других лесных растений, которые не произрастают в естественных условиях в данном лесном районе – Особенности, п. 15. Проведение выборочных рубок допускается только в целях вырубки погибших и поврежденных лесных насаждений – Особенности, п. 27. Запрещается создание лесоперерабатывающей инфраструктуры – Особенности, п. 29. Использование лесов в целях создания лесных плантаций не допускается - Особенности, п. 30.
15.	Места обитания редких и находящихся под угрозой исчезновения диких животных;	Запрещается (ст. 107 ЛК РФ): проведение сплошных рубок лесных насаждений, за исключением случаев, предусмотренных частью 4 статьи 17, частью 5.1 статьи 21 ЛК РФ; ведение сельского хозяйства, за исключением сенокошения и пчеловодства; размещение объектов капитального строительства, за исключением линейных объектов и гидротехнических сооружений. Не допускается интродукция видов (пород) деревьев, кустарников, лиан, других лесных растений, которые не произрастают в естественных условиях в данном лесном районе – Особенности, п. 15. Проведение выборочных рубок допускается только в целях вырубки погибших и поврежденных лесных насаждений – Особенности, п. 27. Запрещается создание лесоперерабатывающей инфраструктуры - Особенности, п. 29. Использование лесов в целях создания лесных плантаций не допускается - Особенности, п. 30.
16.	Полосы лесов в горах вдоль верхней их границы с безлесным пространством;	Запрещается (ст. 107 ЛК РФ): проведение сплошных рубок лесных насаждений, за исключением случаев, предусмотренных частью4 статьи 17, частью 5.1 статьи 21 ЛК РФ; ведение сельского хозяйства, за исключением сенокошения и пчеловодства; размещение объектов капитального строительства, за исключением линейных объектов и гидротехнических сооружений. Не допускается интродукция видов (пород) деревьев, кустарников, лиан, других лесных растений, которые не произрастают в естественных условиях в данном лесном районе – Особенности, п. 15. Проведение выборочных рубок допускается только в целях вырубки погибших и поврежденных лесных насаждений – Особенности, п. 27. Запрещается создание лесоперерабатывающей инфраструктуры - Особенности, п. 29. Использование лесов в целях создания лесных плантаций не допускается - Особенности, п. 30.
17.	Небольшие участки лесов, расположенные среди безлесных пространств;	
18.	Защитные полосы лесов вдоль гребней и линий водоразделов;	
19.	Участки леса на крутых горных склонах;	
20.	Особо охранные части государственных природных заказников;	

№ п/п	Виды особо защитных участков лесов	Ограничения использования лесов
1	2	3
21.	Леса в охранных зонах государственных природных заповедников, национальных парков, природных парков и памятников, а также территориях, зарезервированных для создания особо охраняемых природных территорий федерального значения;	
22.	Объекты национального лесного наследия;	
23.	Участки лесов вокруг глухариных токов;	
24.	Участки лесов вокруг естественных солонцов;	
25.	Полосы лесов по берегам рек или иных водных объектов, заселенных бобрами;	
26.	Медоносные участки лесов;	
27.	Постоянные пробные площади;	
28.	Участки лесов вокруг санаториев, детских лагерей, домов отдыха, пансионатов, туристических баз и других лечебных и оздоровительных учреждений;	
29.	Участки лесов вокруг минеральных источников, используемых в лечебных и оздоровительных целях или имеющих перспективное значение;	
30.	Полосы лесов вдоль трасс туристических маршрутов;	
31.	Участки лесов вокруг сельских населенных пунктов и садовых товариществ.	

*Особенности – Особенности использования, охраны, защиты, воспроизводства лесов, расположенных в водоохранных зонах, лесов, выполняющих функции защиты природных и иных объектов, ценных лесов, а также лесов, расположенных на особо защитных участках лесов, утверждённые приказом Рослесхоза от 14.12.2010 г. № 485.

3. Ограничения по видам использования лесов

Таблица В2

Ограничения по видам использования лесов

Виды использования лесов	Ограничения
Для всех видов использования лесов.	Согласно п. 14 Санитарных правил** при использовании лесов не допускается: загрязнение лесов отходами производства и потребления и выбросами, радиоактивными и другими вредными веществами, иное неблагоприятное воздействие на леса; невыполнение или несвоевременное выполнение работ по очистке лесосек, а также работ по приведению лесных участков, предоставленных физическим или юридическим лицам в пользование в установленном лесным законодательством порядке, в состояние, пригодное для использования этих участков по целевому назначению, или работ по их рекультивации; уничтожение либо повреждение мелиоративных систем и дорог, расположенных в лесах; уничтожение либо повреждение лесохозяйственных знаков, феромонных ловушек и иных средств защиты леса; уничтожение (разорение) муравейников, гнезд, нор или других мест обитания животных. Согласно статьи 59 ЛК РФ в целях сохранения редких и находящихся под угрозой исчезновения видов деревьев, кустарников, лиан, иных лесных растений, занесенных в Красную книгу Российской Федерации или красные книги субъектов Российской Федерации, может запрещаться осуществление деятельности, негативное воздействие которой приведет или может привести к сокращению численности таких растений и (или) ухудшению среды их обитания, либо могут устанавливаться ограничения осуществления этой деятельности.
Заготовка древесины.	При заготовке древесины не допускается и запрещается (п.14 Правил заготовки древесины, утвержденных приказом Минприроды России от 13.09.2016 № 474): использование русел рек и ручьёв в качестве трасс волоков и лесных дорог; повреждение лесных насаждений, растительного покрова и почв, захламление лесов промышленными и иными отходами за пределами лесосеки на смежных с ними 50-метровых полосах; повреждение дорог, мостов, просек, осушительной сети, дорожных, гидромелиоративных и других сооружений, русел рек и ручьев; повреждение дорог, мостов, просек, осушительной сети, дорожных, гидромелиоративных и других сооружений, русел рек и ручьев; оставление завалов (включая срубленные и оставленные на лесосеке деревья) и срубленных зависших деревьев, повреждение или уничтожение подроста, подлежащего сохранению; уничтожение или повреждение граничных, квартальных, лесосечных и других столбов и знаков; рубка и повреждение деревьев, не предназначенных для рубки и подлежащих сохранению в соответствии с настоящими Правилами и лесным законодательством Российской Федерации, в том числе источников обсеменения и плюсовых деревьев; заготовка древесины по истечении разрешенного срока (включая предоставление отсрочки), а также заготовка древесины после приостановления или прекращения права пользования лесным участком; оставление не вывезенной в установленный срок (включая предоставление отсрочки) древесины на лесосеке; вывозка, трелевка древесины в места, не предусмотренные проектом освоения лесов или технологической картой лесосечных работ; не допускается невыполнение или несвоевременное выполнение работ по очистке лесосеки; не допускается уничтожение верхнего плодородного слоя почвы вне волоков и погрузочных площадок. Для предотвращения усыхания деревьев по опушкам вырубок не допускается проведение чересполосных рубок в еловых и пихтовых древостоях - п. 15 Санитарных правил. При оставлении (хранении) заготовленной древесины в лесах в весенне-летний период на срок более 30 дней необходимо принять меры по предохранению ее от заселения стволовыми вредителями. Сроки запрета хранения (оставления) в лесу неокоренной (незащищенной) заготовленной древесины по лесным районам установлены для Среднеангарского таежного района с 15 мая по 15 августа. В зависимости от погодных условий сроки хранения в лесу неокоренной заготовленной древесины могут изменяться уполномоченными органами, но не более чем на 15 дней от установленного настоящими Правилами срока – п. 16 Санитарных правил. Химическая обработка древесины, предназначенной для сплава, запрещается. – п. 17 Санитарных правил. Заготовленная древесина, заселенная стволовыми вредителями, до их вылета должна быть обработана инсектицидами или окорена (кора сожжена с соблюдением утвержденных в установленном порядке правил пожарной безопасности в лесах). При заселении заготовленной древесины стволовыми вредителями, в отношении которых применение мер защиты малоэффективно или невозможно, необходим срочный вывоз этой древесины из леса - п. 18 Санитарных правил.

Виды использования лесов	Ограничения
Заготовка живицы.	Не допускается проведение подсочки: лесных насаждений в очагах вредных организмов до их ликвидации; лесных насаждений, повреждённых и ослабленных вследствие воздействия лесных пожаров, вредных организмов и других негативных факторов; лесных насаждений в лесах, где в соответствии с законодательством запрещается проведение сплошных или выборочных рубок спелых и перестойных лесных насаждений в целях заготовки древесины; постоянных лесосеменных участков, лесосеменных плантаций, плюсовых деревьев, семенников, семенных куртин и полос; сосновых лесных насаждений, произрастающих на заболоченных почвах и ослабленных сосновых лесных насаждений с применением серной кислоты. Запрещается превышение общей ширины межкарровых ремней на стволах деревьев и предельно допустимых значений паузы вздымки, шага подновки, глубины подновки и желобка. Заготовка живицы, осуществляется способами, исключающими возникновение очагов вредных организмов и усыхание деревьев – п. 23 Санитарных правил. Запрещается в государственном природном заказнике регионального значения с комплексным (ландшафтным профилем «Эдучанский»***
Заготовка и сбор недревесных лесных ресурсов.	Запрещается использовать для заготовки и сбора недревесных лесных ресурсов виды растений, занесённые в Красную книгу Российской Федерации, Красную книгу Иркутской области, признаваемые наркотическими средствами в соответствии Федеральным законом от 08.01.1998 г. № 3-ФЗ, а также включённых в перечень видов, заготовка древесины которых запрещена Не допускается: заготовка пнёвого осмола на берегозащитных и почвозащитных участках лесов вдоль водных объектов, на склонах гор, в молодняках с полнотой 0,8–1,0; рубка растущих деревьев для заготовки бересты, веточного корма, сосновых, пихтовых, еловых лап, древесной зелени; сбор лесной подстилки в лесах, выполняющих функции защиты природных и иных объектов. Сбор недревесных лесных ресурсов (коры деревьев и кустарников, хвороста, веточного корма, еловой, пихтовой и сосновой лапы, елей для новогодних праздников, лесной подстилки), …осуществляется способами, исключающими возникновение очагов вредных организмов и усыхание деревьев – п. 23 Санитарных правил. Не допускается в государственном природном заказнике регионального значения с комплексным (ландшафтным профилем «Эдучанский»***
Заготовка пищевых лесных ресурсов и сбор лекарственных растений.	Запрещается осуществлять заготовку и сбор грибов и дикорастущих растений, виды которых занесены в Красную книгу Российской Федерации, Красную книгу Иркутской области, или которые признаются наркотическими средствами в соответствии Федеральным законом от 08.01.1998 г. № 3-ФЗ. Не допускается: осуществлять использование лесов способами, ведущих к истощению ресурсов, имеющими негативное воздействие на состояние и воспроизводство лесов, водных объектов; рубка деревьев и кустарников при заготовке орехов, а также применение способов, приводящих к их повреждению; вырывать грибы с грибницей, переворачивать мох и лесную подстилку, уничтожать старые грибы; превышать нормы нагрузки на дерево высверливаемых каналов при заготовке берёзового сока; при заготовке черемши, папоротника вырывать растения с корнями, повреждать листья и корневища папоротника; заготавливать лекарственные растения в объёмах, не обеспечивающих своевременное восстановление растений и воспроизводство запасов сырья. Заготовка пищевых лесных ресурсов осуществляются способами, исключающими возникновение очагов вредных организмов и усыхание деревьев – п. 23 Санитарных правил. Запрещается в государственном природном заказнике регионального значения с комплексным (ландшафтным профилем «Эдучанский»***
Осуществления видов деятельности в сфере охотничьего хозяйства.	При ведении охотничьего хозяйства не допускается: нанесение вреда окружающей среде и здоровью человека; осуществление биотехнических мероприятий способами, вызывающими возникновение эрозии почв, негативное воздействие на состояние и воспроизводство лесов, а также на состояние водных и других природных объектов; нарушение прав и законных интересов других лиц, использующих леса для других целей, предусмотренных лесным законодательством.
Ведение сельского хозяйства.	При ведении сельского хозяйства не допускается: ограничение прав граждан на свободное и бесплатное посещение лесов; негативное воздействие на состояние и воспроизводство лесов, а также на состояние водных и других природных объектов, возникновение эрозии почв; использование для сенокошения, выпаса сельскохозяйственных животных и выращивания сельскохозяйственных культур, не покрытых лесной растительностью земель после проведения на них лесовосстановления. Пастьба скота запрещается: на участках, занятых лесными культурами, молодняками ценных древесных пород, в насаждениях с жизнеспособным подростом до достижения им высоты, исключающей повреждение вершин скотом; на селекционно-семеноводческих объектах; на участках с проектируемыми мероприятиями по содействию естественному лесовозобновлению и лесовосстановлению хвойными породами; на легкоразмываемых почвах; пастьба коз запрещается на неогороженных лесных участках или без привязи. Использование пестицидов и агрохимикатов для ведения сельского хозяйства в лесах осуществляется в соответствии с Федеральным законом «О безопасном обращении с пестицидами и агрохимикатами» и гигиеническими требованиями и с учетом требований санитарных правил, утвержденных в соответствии с Федеральным законом «О санитарно-эпидемиологическом благополучии населения». Запрещается в государственном природном заказнике регионального значения с комплексным (ландшафтным профилем «Эдучанский»***
Осуществление научно-исследовательской деятельности, образовательной деятельности.	При использовании лесов для осуществления научно-исследовательской деятельности, образовательной деятельности, запрещается: повреждение лесных насаждений, растительного покрова и почв за пределами предоставленного лесного участка; захламление предоставленного лесного участка и территории за его пределами строительным и бытовым мусором, отходами древесины, иными видами отходов; загрязнение площади предоставленного лесного участка и территории за его пределами химическими и радиоактивными веществами; проезд транспортных средств и иных механизмов по произвольным маршрутам вне дорог за пределами предоставленного лесного участка.
Осуществление рекреационной деятельности.	При использовании лесов для осуществления рекреационной деятельности запрещается: осуществление рекреационной деятельности способами, наносящими вред окружающей среде и здоровью человека; препятствование праву граждан пребыванию в лесах. При осуществлении рекреационной деятельности в лесах не допускается: повреждение лесных насаждений, растительного покрова и почв за пределами предоставленного лесного участка; захламление площади предоставленного лесного участка и прилегающих территорий за пределами предоставленного лесного участка бытовым мусором, иными видами отходов; проезд транспортных средств и иных механизмов по произвольным, неустановленным маршрутам. Не допускается ухудшение санитарного и лесопатологического состояния лесов - п. 20 Санитарных правил.
Создание лесных плантаций и их эксплуатация.	Согласно п. 30 Особенностей* использование лесов, выполняющих функции защиты природных и иных объектов, ценных лесов и лесов, расположенных на особо защитных участках лесов, в целях создания лесных плантаций не допускается. Запрещается в государственном природном заказнике регионального значения с комплексным (ландшафтным профилем «Эдучанский»***
Выращивание лесных плодовых, ягодных, декоративных растений, лекарственных растений.	Согласно п. 13 «Правил использования лесов для выращивания лесных плодовых, ягодных, декоративных растений, лекарственных растений», утверждённых приказом Рослесхоза использование лесных участков, на которых встречаются виды растений, занесенные в Красную книгу Российской Федерации, красные книги субъектов Российской Федерации, для выращивания лесных плодовых, ягодных, декоративных растений, лекарственных растений запрещается в соответствии со статьей 59 Лесного кодекса Российской Федерации. Запрещается в государственном природном заказнике регионального значения с комплексным (ландшафтным профилем «Эдучанский»***
Выращивание посадочного материала лесных растений (саженцев, сеянцев).	Запрещается использовать семена лесных растений для посева в случаях, если их сортовые или посевные качества не проверены или не соответствуют требованиям государственных стандартов, иных нормативных документов в области семеноводства. Использование лесных участков, на которых встречаются виды растений, занесенные в Красную книгу Российской Федерации, красные книги субъектов Российской Федерации, для выращивания посадочного материала лесных растений (саженцев, сеянцев) запрещается в соответствии со статьей 59 Лесного кодекса Российской Федерации. Запрещается в государственном природном заказнике регионального значения с комплексным (ландшафтным профилем « Эдучанский»***

Виды использования лесов	Ограничения
Выполнение работ по геологическому изучению недр, разработки месторождений полезных ископаемых.	При обустройстве объектов, связанных с выполнением работ по геологическому изучению недр, разработки месторождений полезных ископаемых, не допускается развитие эрозионных процессов на занятой и прилегающей территории. При выполнении работ по геологическому изучению недр и разработке месторождений полезных ископаемых запрещается: валка деревьев и расчистка лесных участков от древесной растительности с помощью бульдозеров, захламление древесными остатками приграничных полос и опушек; повреждение стволов и скелетных корней опушечных деревьев; хранение свежесрубленной древесины в лесу в летний период без специальных мер защиты; затопление и длительное подтопление лесных насаждений; захламление лесов строительными, промышленными, древесными, бытовыми и иными отходами, мусором; загрязнение лесов химическими и радиоактивными веществами; проезд транспортных средств и иных механизмов по произвольным, неустановленным маршрутам. Не допускается ухудшение санитарного состояния лесов, расположенных на предоставленных гражданам и юридическим лицам лесных участках и лесных участках, прилегающих к ним, при использовании лесов для выполнения работ по геологическому изучению недр, разработки месторождений полезных ископаемых – п.25 Санитарных правил. Запрещается в государственном природном заказнике регионального значения с комплексным (ландшафтным профилем «Эдучанский»***
Строительство и эксплуатация водохранилищ, иных искусственных водных объектов, а также гидротехнических сооружений, морских портов, морских терминалов, речных портов, причалов	Устанавливаются Водным кодексом Российской Федерации. Не допускается ухудшение санитарного состояния лесов, расположенных на предоставленных гражданам и юридическим лицам лесных участках и лесных участках, прилегающих к ним, при использовании лесов для строительства и эксплуатации водохранилищ, иных искусственных водных объектов, а также гидротехнических сооружений, морских портов, морских терминалов, речных портов, причалов – п.25 Санитарных правил. Запрещается в государственном природном заказнике регионального значения с комплексным (ландшафтным профилем «Эдучанский»***
Строительство, реконструкция, эксплуатация линейных объектов.	При использовании лесов в целях строительства, реконструкции и эксплуатации автомобильных и железных дорог не допускается нарушение поверхностного и внутрипочвенного стока вод, затопление или заболачивание лесных участков вдоль дорог, возникновение эрозионных процессов. При осуществлении строительства, реконструкции и эксплуатации линейных объектов запрещается: повреждение лесных насаждений, растительного покрова и почв за пределами предоставленного лесного участка; захламление прилегающих территорий за пределами предоставленного лесного участка строительным и бытовым мусором, отходами древесины, иными видами отходов; загрязнение площади предоставленного лесного участка и территории за его пределами химическими и радиоактивными веществами; проезд транспортных средств и иных механизмов по произвольным, неустановленным маршрутам за пределами предоставленного лесного участка. Не допускается ухудшение санитарного состояния лесов, расположенных на предоставленных гражданам и юридическим лицам лесных участках и лесных участках, прилегающих к ним, при использовании лесов для строительства, реконструкции, эксплуатации линейных объектов – п. 25 Санитарных правил.
Переработка древесины и иных лесных ресурсов.	В соответствии с частью 2 статьи 14 ЛК РФ в защитных лесах запрещается размещение объектов лесоперерабатывающей инфраструктуры. При использовании лесов для переработки древесины и иных лесных ресурсов не допускается: проведение работ и строительство сооружений, вызывающих нарушение поверхностного и внутрипочвенного стока вод, затопление или заболачивание лесных участков; захламление предоставленного лесного участка и прилегающих территорий за пределами предоставленного лесного участка строительным и бытовым мусором, отходами древесины и иными видами отходов; загрязнение площади предоставленного лесного участка и территории за его пределами химическими и радиоактивными веществами; проезд транспортных средств и иных механизмов по произвольным, не установленным маршрутам за пределами предоставленного лесного участка. Не допускается ухудшение санитарного состояния лесов, расположенных на предоставленных гражданам и юридическим лицам лесных участках и лесных участках, прилегающих к ним, при использовании лесов для переработки древесины и иных лесных ресурсов – п.25 Санитарных правил. Запрещается в государственном природном заказнике регионального значения с комплексным (ландшафтным профилем «Эдучанский»***
Осуществление религиозной деятельности.	Запрещается: захламление участка бытовыми отходами, проезд транспорта по произвольным маршрутам; повреждение лесных насаждений. Запрещается в государственном природном заказнике регионального значения с комплексным (ландшафтным профилем «Эдучанский»***

Примечания:

1. Перечень особей видов, занесённых в Красную книгу Иркутской области, утверждён постановлением Правительства Иркутской области от 13.05.2015 г. № 235-пп «Об утверждении перечня редких и находящихся под угрозой исчезновения растений, животных и других организмов, обитающих (произрастающих) на территории Иркутской области и включаемых в Красную книгу Иркутской области».

2. Виды древесных и кустарниковых растений, заготовка древесины которых запрещена, отражены в приказе Рослесхоза от 05.12.2011 г. № 513 «Об утверждении перечня видов (пород) деревьев и кустарников, заготовка древесины которых не допускается».

3. *Особенности – Особенности использования, охраны, защиты, воспроизводства лесов, расположенных в водоохранных зонах, лесов, выполняющих функции защиты природных и иных объектов, ценных лесов, а также лесов, расположенных на особо защитных участках лесов, утверждённые приказом Рослесхоза от 14.12.2010 г. № 485.

4. **Санитарные правила – Правила санитарной безопасности в лесах, утвержденные постановлением Правительства Российской Федерации от 20.05.2017 г. № 607.

5. ***Положение о государственном природном заказнике регионального значения с комплексным (ландшафтным) профилем «Эдучанский», утвержденное постановлением Правительства Иркутской области от 29.08.2016 г. № 522-пп.

Лесохозяйственный регламент разработан в 2018 году инженером 2 категории филиала ФГБУ «Рослесинфорг» «Прибайкаллеспроект» Карпенко О.П.

ПРИЛОЖЕНИЯ

Приложение № 1. Постановление Правительства Иркутской области от 29 августа 2016 года № 522-пп «Об утверждении Положений о государственных природных заказниках регионального значения Иркутской области»

ПРИЛОЖЕНИЯ

Приложение № 1. Постановление Правительства Иркутской области от 29 августа 2016 года № 522-пп «Об утверждении Положений о государственных природных заказниках регионального значения Иркутской области»

ПРАВИТЕЛЬСТВО ИРКУТСКОЙ ОБЛАСТИ

ПОСТАНОВЛЕНИЕ

29 августа 2016 года № 522-пп

Иркутск

Об утверждении Положений о государственных природных заказниках регионального значения Иркутской области

В соответствии с Федеральным законом от 14 марта 1995 года № 33-ФЗ «Об особо охраняемых природных территориях», статьей 12 Закона Иркутской области от 19 июня 2008 года № 27-оз «Об особо охраняемых природных территориях и иных особо охраняемых территориях в Иркутской области», руководствуясь частью 4 статьи 66, статьей 67 Устава Иркутской области, Правительство Иркутской области

ПОСТАНОВЛЯЕТ:

1. Утвердить прилагаемые:

1) Положение о государственном природном заказнике регионального значения с комплексным (ландшафтным) профилем «Бойские болота»;

2) Положение о государственном природном заказнике регионального значения с комплексным (ландшафтным) профилем «Зулумайский»;

3) Положение о государственном природном заказнике регионального значения с комплексным (ландшафтным) профилем «Иркутный»;

4) Положение о государственном природном заказнике регионального значения с комплексным (ландшафтным) профилем «Кадинский»;

5) Положение о государственном природном заказнике регионального значения с комплексным (ландшафтным) профилем «Кирейский»;

6) Положение о государственном природном заказнике регионального значения с комплексным (ландшафтным) профилем «Кочергатский»;

7) Положение о государственном природном заказнике регионального значения с комплексным (ландшафтным) профилем «Магданский»;

8) Положение о государственном природном заказнике регионального значения с комплексным (ландшафтным) профилем «Таюрский»;

9) Положение о государственном природном заказнике регионального значения с комплексным (ландшафтным) профилем «Туколонь»;

10) Положение о государственном природном заказнике регионального значения с комплексным (ландшафтным) профилем «Чайский»;

11) Положение о государственном природном заказнике регионального значения с комплексным (ландшафтным) профилем «Эдучанский».

2. Признать утратившими силу:

1) пункт 1 решения Исполнительного комитета Иркутского областного Совета Народных депутатов от 17 июня 1982 года № 305 «Об утверждении Положений о государственных охотничьих заказниках областного значения» в части утверждения Положений о государственных охотничьих заказниках областного значения «Зулумайский», «Эдучанский», «Кочергатский», «Иркутный», «Бойские болота», «Магданский», «Таюрский», «Туколонь»;

2) пункт 2 решения Исполнительного комитета Иркутского областного Совета Народных депутатов от 21 апреля 1986 года № 216 «Об организации комплексного государственного охотничьего заказника «Кирейский»;

3) пункт 2 решения Исполнительного комитета Иркутского областного Совета Народных депутатов от 26 ноября 1984 года № 618 «Об организации комплексного государственного заказника «Чайский»;

4) пункт 2 решения Исполнительного комитета Иркутского областного Совета Народных депутатов от 16 июля 1987 года № 390 «Об организации комплексного государственного охотничьего заказника «Кадинский».

3. Настоящее постановление подлежит официальному опубликованию в общественно-политической газете «Областная», а также на «Официальном интернет-портале правовой информации» (www.pravo.gov.ru).

4. Настоящее постановление вступает в силу через десять календарных дней после дня его официального опубликования.

Первый заместитель Губернатора
Иркутской области – Председатель
Правительства Иркутской области А.С. Битаров

УТВЕРЖДЕНО
постановлением Правительства
Иркутской области
от 29 августа 2016 года
№ 522-пп

ПОЛОЖЕНИЕ
О ГОСУДАРСТВЕННОМ ПРИРОДНОМ ЗАКАЗНИКЕ РЕГИОНАЛЬНОГО ЗНАЧЕНИЯ С КОМПЛЕКСНЫМ (ЛАНДШАФТНЫМ) ПРОФИЛЕМ «ЭДУЧАНСКИЙ»

Глава 1. ОБЩИЕ ПОЛОЖЕНИЯ

1. Решением Исполнительного комитета Иркутского областного (сельского) совета депутатов трудящихся от 3 июля 1963 № 269 «О недостатках в организации охотничьего промысла» создан видовой государственный охотничий заказник областного значения «Эдучанский».

Постановлением Правительства Иркутской области от 7 ноября 2012 года № 629-пп «О государственных природных заказниках Иркутской области» установлено, что государственный природный заказник областного значения «Эдучанский» является государственным природным заказником регионального значения с комплексным (ландшафтным) профилем.

2. Краткое наименование государственного природного заказника регионального значения с комплексным (ландшафтным) профилем «Эдучанский» - Заказник «Эдучанский».

3. Государственный природный заказник регионального значения с комплексным (ландшафтным) профилем «Эдучанский» (далее - Заказник) расположен в границах кадастрового квартала 38:17:090301, на землях лесного и водного фондов.

Постановлением Правительства Иркутской области от 7 ноября 2012 года № 629-пп «О государственных природных заказниках Иркутской области» утверждено уточненное описание границ Заказника.

4. Территория, границы Заказника и режим его особой охраны и использования учитываются при разработке документов стратегического планирования Иркутской области, схемы территориального планирования муниципального образования «Усть-Илимский район» Иркутской области, схемы землеустройства соответствующего муниципального образования, генеральных планов поселений, городских округов Иркутской области, лесохозяйственных регламентов лесничеств, проектов освоения лесов, схем развития и размещения особо охраняемых природных территорий, схем размещения, использования и охраны охотничьих угодий на территории Иркутской области.

5. Заказник является постоянно действующим, без ограничения срока действия.

6. Заказник находится в ведении службы по охране и использованию животного мира Иркутской области (далее - Уполномоченный орган).

Юридический адрес Уполномоченного органа: 664027, Иркутская область, г. Иркутск, ул. Тимирязева, д. 28.

Почтовый адрес Уполномоченного органа: 664027, Иркутская область, г. Иркутск-27, ул. Ленина, д. 1А, а/я 5.

Контактные телефоны (факс) Уполномоченного органа: 8 (3952) 207-504, 208-576.

Региональный государственный экологический надзор за соблюдением требований положения о Заказнике, режима его особой охраны и использования осуществляется Уполномоченным органом в лице его должностных лиц, которые являются государственными инспекторами в области охраны окружающей среды.

Глава 2. ЦЕЛИ И ЗАДАЧИ ЗАКАЗНИКА

7. Целями Заказника являются:

1) сохранение на его территории уникальных и типичных природных комплексов и объектов, достопримечательных природных образований, объектов растительного и животного мира, их генетического фонда;

2) экологическое воспитание и оздоровление населения.

8. Задачами Заказника являются:

1) снижение уровня антропогенного воздействия и сохранение природных комплексов (природных ландшафтов);

2) сохранение, восстановление и воспроизводство объектов животного и растительного мира, в том числе среды их обитания (произрастания), путей миграции объектов животного мира и поддержание экологического баланса;

3) создание наиболее благоприятных условий для воспроизводства и естественного расселения на сопредельные территории объектов животного мира;

4) проведение биотехнических мероприятий с целью поддержания и увеличения численности объектов животного мира;

5) содействие в проведении научно-исследовательских работ в области биологии, без нарушения установленного режима особой охраны Заказника, разработке мероприятий по сохранению и естественному воспроизводству популяций редких и находящихся под угрозой исчезновения видов животных и растений;

6) осуществление государственного мониторинга окружающей среды.

Глава 3. КРАТКОЕ ОПИСАНИЕ ФИЗИКО-ГЕОГРАФИЧЕСКОЙ ХАРАКТЕРИСТИКИ ЗАКАЗНИКА

9. Заказник общей площадью 45641,65 га расположен в юго-западной части Усть-Илимского района Иркутской области.

Геологическое строение территорий весьма неоднородно и обусловлено строением и развитием тектоники юго-западной части древней Сибирской платформы - Иркутского амфитеатра.

По геоморфологическому районированию Иркутской области бассейн реки Эдучанка расположен в пределах юго-восточной области Среднесибирского плоскогорья, на юге и востоке ограничен Ангарским кряжем, на западе - Ковинским кряжем. Долина реки расположена в межхребтовой низине, характеризуется слабым уклоном и медленным течением. С севера территория заказника продолжается низинными равнинами. Долина реки находится в своеобразном «кольце» низкогорных форм, разорванном с севера.

Речная сеть Заказника относится к бассейну Ангары и включает в себя реки Эдучанка, Тира, Тиринка, Озерок и множество небольших ручьев и ключей.

10. Климат на территории Заказника определяется его расположением в поясе умеренных широт (56°-58° N), удаленностью от океанов и характеризуется как резко континентальный. Среднемесячные температуры января отпускаются до -25,6°С – -27,6°С, а в июле достигают +17,6°С. Абсолютный минимум и максимумы соответственно равны -57°С и +37°С. Продолжительность безморозного периода в долинах крупных рек 89-95 дней.

Годовая сумма атмосферных осадков составляет 391-454 мм. Высота снежного покрова 45-50 см в долинах рек и 80-100 см на водораздлах. Многолетняя мерзлота достигает мощности 30-40 см и распространена в виде частых островов на всех элементах рельефа.

11. Территория Заказника по почвенному районированию Иркутской области относится к провинции подзолистых, дерновых лесных, дерново-карбонатных и серых лесных почв Иркутского амфитеатра. В условиях пересеченного рельефа отмечаются частые переходы подзолистых почв в заболоченные, аллювиально-луговые в долинах, и щебнисто-каменистые на вершинах и крутых склонах. Болотные, луговые и аллювиально-луговые почвы приурочены к отрицательным формам рельефа и низким плато.

Состав лесов разнообразен, что связано как с вертикальной дифференциацией по рельефу, так и со значительной нерешенностью коренных сообществ пожарами и вырубками.

Наиболее высокие гипсометрические уровни занимают темнохвойные леса – кедрово-пихтовые кустарничково-мелкотравно-зеленомошные и елово-пихтовые травяно-зеленомошные, местами сильно нарушены и восстановление происходит через стадии лиственнично-соснового, сосново-лиственничного голубично-травяно-зеленомошного леса также березового и осиново-березового кустарничково-зеленомошного леса.

Глава 4. КРАТКОЕ ОПИСАНИЕ СОЦИАЛЬНО-ЭКОНОМИЧЕСКОЙ ХАРАКТЕРИСТИКИ ЗАКАЗНИКА

12. Социально-экономическими ценностями, сохраняемыми на территории Заказника, являются биоразнообразие, ненарушенные ландшафты, редкие виды растений и животных, генетические ресурсы, гидроресурсы.

Заказник, как достаточно большая по площади территория, выполняет роль экологического стабилизатора в муниципальном образовании «Усть-Илимский район» Иркутской области и является частью экологического каркаса Иркутской области.

Муниципальное образование «Усть-Илимский район» Иркутской области располагается в пределах Средне-Сибирского плоскогорья и находится вне зоны интенсивного освоения и заселения, на удалении от транзитных железнодорожных магистралей. Недостаточная теплообеспеченность, отрицательные среднегодовые температуры, наличие островной многолетней мерзлоты и глубокого сезонного промерзания почв и грунтов явились основными факторами, обеспечившими безраздельное господство на его территории таежных геосистем, которые характеризуются недостаточной устойчивостью к техногенному прессингу и дискомфортными условиями жизнедеятельности населения. По этой причине ландшафты данного района экологически уязвимы.

Природно-ресурсный потенциал муниципального образования «Усть-Илимский район» Иркутской области оценивается как высокий. Относительно небольшой удельный вес в нем занимает такая составляющая как минерально-сырьевой потенциал, причем степень освоения полезных ископаемых невелика.

Лесосырьевые ресурсы данного района весьма значительны. Однако, доля эксплуатационного запаса невелика, что связано с интенсивной эксплуатацией лесов в предшествующие годы.

Муниципальное образование «Усть-Илимский район» Иркутской области традиционно относится к числу охотпромысловых. Однако, в связи с ростом лесозаготовок он утратил большую часть лучших охотугодий, и в результате сохранения этой тенденции перспективы промысла еще более сужаются.

Сельское хозяйство развито относительно слабо, рентабельность сельскохозяйственных предприятий низкая, все предприятия находятся в кризисном или в предкризисном финансовом состоянии.

Дополнительной причиной, усугубляющей кризисные явления в сельском хозяйстве района, является суровость его природно-климатических условий.

Заказник предоставляет возможность по объективному проведению органами местного самоуправления муниципального образования «Усть-Илимский район» Иркутской области активной экологической политики в районе, направленной на защиту природных комплексов и объектов Заказника, информированию местного населения о состоянии возобновляемых ресурсов, эколого-просветительской и образовательной природоохранной деятельности.

В настоящее время вырубка лесных массивов является одним из главных факторов антропогенного воздействия на природные комплексы территории муниципального образования «Усть-Илимский район» Иркутской области.

13. В целом территория Заказника относится к категории экологически благополучных, сравнительно чистых пространств, поскольку хозяйственная деятельность на территории Заказника не осуществляется, что позволяет считать ее территорией особой экологической ответственности, при использовании которой главным приоритетом является сохранение экосистем в ненарушенном состоянии.

Сохранение уникальной экосистемы на территории Заказника благоприятным образом сказывается на состоянии окружающей среды муниципального образования «Усть-Илимский район» Иркутской области, сохранят генофонд и способствует росту численности объектов животного мира, в том числе ценных в хозяйственном отношении видов охотничьих животных.

Глава 5. РЕЖИМ ОСОБОЙ ОХРАНЫ И ИСПОЛЬЗОВАНИЯ ЗАКАЗНИКА

14. На территории Заказника запрещается деятельность, нарушающая естественное развитие природных процессов, препятствующая сохранению уникальных и типичных природных комплексов и природных объектов, достопримечательных природных образований, объектов растительного и животного мира, их генетического фонда, а также не связанная с возложенными на Заказник целями и задачами, в том числе:

1) подсочка лесных насаждений и заготовка живицы;

2) проведение всех видов рубок, за исключением:

проведения рубок при непосредственном тушении лесных пожаров на территории Заказника;

проведения рубок лицами, право пользования лесными участками которых возникло до образования Заказника;

проведение согласованных Уполномоченным органом рубок, проводимых в рамках санитарно-оздоровительных и воспроизводственных мероприятий, а также при принятии мер пожарной безопасности в лесах, расположенных на территории Заказника;

3) промышленный сбор и заготовка недревесных, пищевых лесных ресурсов и лекарственных растений;

4) сбор и заготовка гражданами недревесных, пищевых лесных ресурсов и лекарственных растений для собственных нужд;

5) мелиоративные работы по осушению болот, добыча торфа и мха;

6) осуществление любых видов сельскохозяйственных работ, в том числе содержание, выпас и прогон скота, за исключением проведения Уполномоченным органом биотехнических мероприятий;

7) осуществление действий, ведущих к беспокойству объектов животного мира;

8) осуществление любых видов охоты, за исключением охоты в целях регулирования численности охотничьих ресурсов, акклиматизации (реакклиматизации), переселения и гибридизации охотничьих ресурсов, содержания и разведения охотничьих ресурсов в полувольных условиях или искусственно созданной среде обитания и научно-исследовательской или образовательной деятельности;

9) нахождение на территории Заказника с орудиями охоты (добычи) и (или) продукцией охоты (добычи), собаками, ловчими птицами, за исключением случаев осуществления отлова или отстрела объектов животного мира в целях регулирования их численности, акклиматизации (реакклиматизация), переселения и гибридизации, содержания и разведения в полувольных условиях или искусственно созданной среде обитания и научно-исследовательской или образовательной деятельности;

10) выполнение работ, связанных с пользованием недр;

11) забор (изъятие) водных ресурсов из поверхностных водных объектов для хозяйственно-бытового водоснабжения, добыча подземных вод, используемых для целей технологического обеспечения водой объектов промышленности либо объектов сельскохозяйственного назначения;

12) деятельность, влекущая за собой нарушения почвенного покрова, его загрязнение, в том числе мойка механических транспортных средств;

13) деятельность, оказывающая влияние на гидрологический режим, в том числе любые гидромелиоративные и ирригационные работы;

14) осуществление любых видов рыболовства, за исключением рыболовства в научно-исследовательских, контрольных, учебных и культурно-просветительских целях, а также нахождение с орудиями и (или) продукцией добычи (вылова) водных биологических ресурсов, за исключением случаев осуществления рыболовства в научно-исследовательских, контрольных, учебных и культурно-просветительских целях;

15) движение и стоянка механических транспортных средств вне дорог, за исключением механических транспортных средств, используемых при проведении мероприятий по соблюдению режима особой охраны и обеспечению функционирования Заказника, тушении и профилактике лесных пожаров на территории Заказника, предупреждении и ликвидации иных чрезвычайных ситуаций природного и техногенного характера.

Данное ограничение не распространяется на механические транспортные средства государственных органов, осуществляющих государственный контроль (надзор) в установленном законодательством Российской Федерации порядке;

16) сброс сточных и дренажных вод, мусора, отработанных нефтепродуктов и фекальных вод в водные объекты, расположенные в границах Заказника;

17) загрязнение территории Заказника радиоактивными веществами, сточными и дренажными водами, промышленными и бытовыми отходами, а также их размещение и захоронение на территории Заказника;

18) применение пестицидов и агрохимикатов, за исключением кормовых добавок, предназначенных для подкормки животных;

19) строительство автомобильных дорог, трубопроводов, линий электропередач и других линейных объектов, если это не связанно с проведением мероприятий по соблюдению режима особой охраны и обеспечению функционирования Заказника;

20) строительство промышленных, жилых и иных объектов, если это не связано с проведением мероприятий по соблюдению режима особой охраны и обеспечению функционирования Заказника;

21) размещение радиоэлектронных средств и (или) высокочастотных устройств;

22) полеты летательных аппаратов над территорией Заказника на высоте менее 300 метров, их посадка или высадка из них пассажиров на территории Заказника, за исключением случаев, связанных с проведением мероприятий по соблюдению режима особой охраны и обеспечению функционирования Заказника, тушением и профилактикой лесных пожаров, предупреждением и ликвидацией других чрезвычайных ситуаций природного и техногенного характера;

23) устройство привалов, бивуаков, туристических стоянок и лагерей, разведение костров, организация массовых спортивных и зрелищных мероприятий вне специально определенных и обозначенных информационными знаками мест, нанесение надписей и знаков на природных объектах;

24) сбор яиц, разорение гнезд, разрушение нор и других жилищ, убежищ и сооружений объектов животного мира;

25) повреждение, уничтожение, снос зданий, различных сооружений и иных объектов инфраструктуры Заказника, в том числе шлагбаумов, предупредительных, информационных и иных специальных знаков.

15. На территории Заказника действуют следующие ограничения на отдельные виды деятельности:

1) сбор зоологических, ботанических, минералогических, палеонтологических, коллекционных материалов осуществляется в научных, учебно-воспитательных и культурно-просветительских целях на основании научных и научно-технических программ и проектов, разработанных и утвержденных в соответствии с Федеральным законом от 23 августа 1996 года № 127-ФЗ «О науке и государственной научно-технической политике», а также на основании образовательных программ среднего профессионального и высшего образования, разработанных в соответствии с Федеральным законом от 29 декабря 2012 года № 273-ФЗ «Об образовании в Российской Федерации» в рамках научно-исследовательской деятельности Уполномоченного органа в области обеспечения функционирования Заказника;

2) отлов или отстрел объектов животного мира в целях регулирования их численности, акклиматизации (реакклиматизации), переселения и гибридизации, содержания и разведения в полувольных условиях или искусственно созданной среде обитания и научно-исследовательской или образовательной деятельности, осуществляется под контролем представителя Уполномоченного органа;

3) посещение Заказника в целях, не связанных с проведением мероприятий по соблюдению режима особой охраны и обеспечению функционирования Заказника, осуществляется с 1 января по 24 апреля, с 21 июня по 30 августа и с 1 ноября по 31 декабря;

4) движение и стоянка судов (плавательных средств) на водных объектах, расположенные в границах Заказника, не связанных с проведением мероприятий по соблюдению режима особой охраны и обеспечению функционирования Заказника, осуществляется с 1 января по 24 апреля, с 21 июня по 30 августа и с 1 ноября по 31 декабря.

Данное ограничение не распространяется на суда (плавательные средства) государственных органов, осуществляющих государственный контроль (надзор) в установленном законодательством Российской Федерации порядке.

Заместитель Председателя
Правительства Иркутской области В.И. Кондрашов

Приложение № 2. НОРМАТИВНО-ТЕХНОЛОГИЧЕСКИЕ КАРТЫ НА ВЫПОЛНЕНИЕ ЛЕСОХОЗЯЙСТВЕННЫХ, ЛЕСОВОССТАНОВИТЕЛЬНЫХ И ПРОТИВОПОЖАРНЫХ РАБОТ

НОРМАТИВНО-ТЕХНОЛОГИЧЕСКАЯ КАРТА № 1
на рубки ухода в молодняках (кусторезом)
на 1 га

Наименование работ	Ед. изм.	Объем работ на принятую ед. изм. готового объекта	Состав агрегата трактора, машины, орудия	Тарифный разряд работ	Наименование норматив. документа	Нормы выработки		Потребное количество времени (по утверждённым нормам)	
						на агр./ смену	на чел./ день	агр./ смена	чел./ день
А	1	2	3	4	5	6	7	8	9
Подготовка пилы к работе, спиливание, переход от деревца к деревцу (хворост не очищенный, длиной 2,1-6 м)	скл. м^3	40,00	Кусторез	10	ТНВ на рубки ухода стр.70.т.65 п.10 Москва 1999 г		36,80	1,09	1,09
Хворост длиной от 2,1 до 6 м с подноской сбором и укладкой в кучи 1м*1м	скл. м^3	40,00		10	ТНВ на рубки ухода стр.69.т.64 Москва 1999 г		22,20		1,80
Доставка рабочих к месту работы и обратно (бригада 5 чел.)	смена		автомобиль ГАЗ-66	10				0,05	0,05

НОРМАТИВНО-ТЕХНОЛОГИЧЕСКАЯ КАРТА № 2
на рубки ухода в молодняках *(ручным способом)*
на 1 га

Наименование работ	Ед. изм.	Объем работ на принятую ед. изм. готового объекта	Состав агрегата трактора, машины, орудия	Тарифный разряд работ	Наименование норматив. документа	Нормы выработки		Потребное количество времени (по утверждённым нормам)	
						на агр./ смену	на чел./ день	агр./ смена	чел./ день
А	1	2	3	4	5	6	7	8	9
Рубка, сбор, вынос хвороста и сучьев на расстояние до 50 м., и укладка хвороста и сучьев длиной до 6 м и толщиной в комле до 4 см в кучи (хвойные (кроме ели и пихты) и мягколиственные) в кучи размером 1м * 1м, точка инструмента во время работы	скл.м^3	30,00		1	ТНВ на рубки ухода стр.69.т.64 Москва 1999 г		9,60		3,13
Доставка рабочих к месту работы и обратно (бригада 4 человека)	смена		а/мобиль повыш. проход. УАЗ	1				0,05	0,50

НОРМАТИВНО-ТЕХНОЛОГИЧЕСКАЯ КАРТА № 3
на прореживание
на 1 га

Наименование работ	Ед. изм.	Объем работ на принятую ед. изм. готового объекта	Состав агрегата трактора, машины, орудия	Тарифный разряд работ	Наименование норматив. документа	Нормы выработки		Потребное количество времени (по утвержд. нормам)	
						на агр./ смену	на чел./ день	агр./ смена	чел./ день
А	1	2	3	4	5	6	7	8	9
1.Валка леса бензомоторными пилами. Объем хлыста 0,13-0,22 кбм. хвойных и мягколиственных пород (состав звена вальщик + лесоруб)	м^3	34,00	«Хускварна»	10	ТНВ на рубки ухода стр.11.т.7 Москва 1999 г		40,50		0,84
2.Обрезка сучьев и вершин бензомоторными пилами на лесосеке. Объем хлыста 0,13-0,22 кбм. хвойных и мягколиственных пород (состав звена - обрезчик сучьев)	м^3	30,00	«Хускварна»	10	ТНВ на рубки ухода стр.12.т.8 Москва 1999 г		15,80		1,90
3.Раскряжевка хлыстов бензомоторными пилами на лесосеке. Объем хлыста 0,13-0,22 кбм. хвойных и лиственных пород (Состав звена раскряжевщик + разметчик хлыстов)	м^3	30,00	«Хускварна»	10	ТНВ на рубки ухода стр.26 т. 22 Москва 1999 г		32,70		0,92
4.Зачистка сучьев после раскряжевки. Объем хлыста 0,13-0,22 кбм. Состав звена - обрезчик сучьев.	м^3	30,00	топор	10	ТНВ на рубки ухода стр.37 т.34 Москва 1999 г		45,2		0,66
5.Трелевка хлыстов трактором ТДТ-55, ЛХТ-55 на расстояние до 300м. Объем хлыста 0,13-0,22 кбм. Состав звена - тракторист на трелевке + чекеровщик	м^3	30,00	ТДТ-55	10	ТНВ на рубки ухода стр.38 т.35 Москва 1999 г		18,2		1,65
6.Сортировка, штабелевка древесины на верхнем складе. Сортименты длиной 2,1м и более. Объем хлыста 0,13-0,22 кбм. Состав звена - штабелевщик	м^3	30,00	ручная	10	ТНВ на рубки ухода стр.50 т.43 Москва 1999 г		9,0		3,33
7.Очистка мест рубок ухода за лесом. Хвойные и мягколиственные породы; количество порубочных остатков более 60 скл. м^3 на 1 га. (Состав звена - лесоруб)	склм^3	60,00	ручная	10	ТНВ на рубки ухода стр.53 т.46 Москва 1999 г		19,6		3,06
Доставка рабочих к месту работы и обратно (бригада 5 человек)	смена		автомобиль	10				0,03	0,03

НОРМАТИВНО-ТЕХНОЛОГИЧЕСКАЯ КАРТА № 4
на проходные рубки
на 1 га

Наименование работ	Ед. изм.	Объем работ на принятую ед. изм. готового объекта	Состав агрегата трактора, машины, орудия	Тарифный разряд работ	Наименование норматив. документа	Нормы выработки		Потребное количество времени (по утверждён. нормам)	
						на агр./ смену	на чел./ день	агр./ смена	чел./ день
А	1	2	3	4	5	6	7	8	9
1.Валка леса бензомоторными пилами. Объем хлыста 0,23-0,36 кбм. хвойных и мягколиственных пород (состав звена вальщик + лесоруб)	м^3	45,00	«Хускварна»	10	ТНВ на рубки ухода стр.11.т.7 Москва 1999 г		54,90		0,82
2.Обрезка сучьев и вершин бензомоторными пилами на лесосеке. Объем хлыста 0,23-0,36 кбм. хвойных и мягколиственных пород (состав звена - обрезчик сучьев)	м^3	40,00	«Хускварна»	10	ТНВ на рубки ухода стр.12.т.8 Москва 1999 г		21,50		1,86
3.Раскряжевка хлыстов бензомоторными пилами на лесосеке. Объем хлыста 0,23-0,36 кбм. хвойных и мягколиственных пород (Состав звена раскряжевщик + разметчик хлыстов)	м^3	40,00	«Хускварна»	10	ТНВ на рубки ухода стр.26 т. 22 Москва 1999 г		45,70		0,88
4.Зачистка сучьев после раскряжевки. Объем хлыста 0,23-0,36 кбм. (Состав звена - обрезчик сучьев)	м^3	40,00	топор	10	ТНВ на рубки ухода стр.37 т.34 Москва 1999 г		52,8		0,76
5.Трелевка хлыстов трактором ТДТ-55, ЛХТ-55 на расстояние до 300м. Объем хлыста 0,23-0,36 кбм. (Состав звена -тракторист на трелевке + чекеровщик)	м^3	40,00	ТДТ-55	10	ТНВ на рубки ухода стр.38 т. 35 Москва 1999 г		23,6		1,69
6.Сортировка, штабелевка древесины на верхнем складе. Сортименты длиной 2,1м и более. Объем хлыста 0,23-0,36 кбм. (Состав звена - штабелевщик)	м^3	40,00	ручная	10	ТНВ на рубки ухода стр.50 т.43 Москва 1999 г		9,6		4,17
7.Очистка мест рубок ухода за лесом. Хвойные и мягколиственные породы, количество порубочных остатков более 60 скл. м^3 на 1 га. Состав звена - лесоруб	склм^3	60,00	ручная	10	ТНВ на рубки ухода стр.53 т.46 Москва 1999 г		19,6		3,06
Доставка рабочих к месту работы и обратно (бригада 5 человек)	смена		автомобиль	10				0,03	0,03

НОРМАТИВНО-ТЕХНОЛОГИЧЕСКАЯ КАРТА № 5
на выборочные санитарные рубки
на 1 га

Наименование работ	Ед. изм.	Объем работ на принятую ед. изм. готового объекта	Состав агрегата трактора, машины, орудия	Тарифный разряд работ	Наименование норматив. документа	Нормы выработки		Потребное количество времени (по утвержд. нормам)	
						на агр./ смену	на чел./ день	агр./ смена	чел./ день
1.Валка леса бензомоторными пилами. Объем хлыста 0,37-0,54 кбм. хвойных и мягколиственных. пород (состав звена вальщик + лесоруб)	м^3	56,00	«Хускварна»	10	ТНВ на рубки ухода стр.11.т.7 Москва 1999 г		71,00		0,79
2.Обрезка сучьев и вершин бензомоторными пилами на лесосеке. Объем хлыста 0,37-0,54 кбм. хвойных и мягколиственных пород (состав звена - обрезчик сучьев)	м^3	50,00	«Хускварна»	10	ТНВ на рубки ухода стр.12.т.8 Москва 1999 г		30,90		1,62
3.Раскряжевка хлыстов бензомоторными пилами на лесосеке. Объем хлыста 0,37-0,54 кбм. хвойных и мягколиственных пород (Состав звена раскряжевщик + разметчик хлыстов)	м^3	50,00	«Хускварна»	10	ТНВ на рубки ухода стр.26 т. 22 Москва 1999 г		58,20		0,86
4.Зачистка сучьев после раскряжевки. Объем хлыста 0,37-0,54 кбм. (Состав звена - обрезчик сучьев)	м^3	50,00	топор	10	ТНВ на рубки ухода стр.37 т.34 Москва 1999 г		60,0		0,83
5.Трелевка хлыстов трактором ТДТ-55, ЛХТ-55 на расстояние до 300м. Объем хлыста 0,37-0,54 кбм. (Состав звена -тракторист на трелевке + чекеровщик)	м^3	50,00	ТДТ-55	10	ТНВ на рубки ухода стр.38 т.35 Москва 1999 г		32,6		1,53
6.Сортировка, штабелевка древесины на верхнем складе. Сортименты длиной 2,1м и более. Объем хлыста 0,37-0,54 кбм. (Состав звена - штабелевщик)	м^3	50,00	ручная	10	ТНВ на рубки ухода стр.50 т.43 Москва 1999 г		11,0		4,55
7.Очистка мест рубок ухода за лесом. Хвойные и мягколиственные породы, количество порубочных остатков более 60 скл. м^3 на 1 га. (Состав звена - лесоруб)	склм^3	60,00	ручная	10	ТНВ на рубки ухода стр.53 т.46 Москва 1999 г		19,6		3,06
Доставка рабочих к месту работы и обратно (бригада 5 человек)	смена		автомобиль	10				0,03	0,03

НОРМАТИВНО-ТЕХНОЛОГИЧЕСКАЯ КАРТА № 6
на прочие лесохозяйственные рубки
на 1 га

Наименование работ	Ед. изм.	Объем работ на принятую ед. изм. готового объекта	Состав агрегата трактора, машины, орудия	Тарифный разряд работ	Наименование норматив. документа	Нормы выработки		Потребное количество времени (по утвержд. нормам)	
						на агр./ смену	на чел./ день	агр./ смена	чел./ день
1.Валка леса бензомоторными пилами. Объем хлыста 0,55-0,76 кбм. хвойных и мягколиственных пород (состав звена вальщик + лесоруб)	м^3	193,00	«Хускварна»	10	ТНВ на рубки ухода стр.11.т.7 Москва 1999 г		86,30		2,24

Наименование работ	Ед. изм.	Объем работ на принятую ед. изм. готового объекта	Состав агрегата трактора, машины, орудия	Тарифный разряд работ	Наименование норматив. документа	Нормы выработки		Потребное количество времени (по утвержд. нормам)	
						на агр./ смену	на чел./ день	агр./ смена	чел./ день
2.Обрезка сучьев и вершин бензомоторными пилами на лесосеке. Объем хлыста 0,55-0,76 кбм. хвойных и мягколиственных пород (состав звена - обрезчик сучьев)	м³	159,00	«Хускварна»	10	ТНВ на рубки ухода стр.12.т.8 Москва 1999 г		37,40		4,25
3.Раскряжевка хлыстов бензомоторными пилами на лесосеке. Объем хлыста 0,55-0,76 кбм. хвойных и мягколиственных пород (Состав звена раскряжевщик + разметчик хлыстов)	м³	159,00	«Хускварна»	10	ТНВ на рубки ухода стр.26 т. 22 Москва 1999 г		69,80		2,28
4.Зачистка сучьев после раскряжевки. Объем хлыста 0,55-0,76 кбм. (Состав звена - обрезчик сучьев)	м³	159,00	топор	10	ТНВ на рубки ухода стр.37 т.34 Москва 1999 г		91,0		1,75
5.Трелевка хлыстов трактором ТДТ-55, ЛХТ-55 на расстояние до 300м. Объем хлыста 0,55-0,76 кбм. (Состав звена -тракторист на трелевке + чекеровщик)	м³	159,00	ТДТ-55	10	ТНВ на рубки ухода стр.38 т.35 Москва 1999 г		39,5		4,03
6.Сортировка, штабелевка древесины на верхнем складе. Сортименты длиной 2,1м и более. Объем хлыста 0,55-0,76 кбм. (Состав звена - штабелевщик)	м³	159,00	ручная	10	ТНВ на рубки ухода стр.50 т.43 Москва 1999 г		12,1		13,14
7.Очистка мест рубок ухода за лесом. Хвойные и мягколиственные породы, количество порубочных остатков более 80 скл. м³ на 1 га. (Состав звена - лесоруб)	склм³	80,00	ручная	10	ТНВ на рубки ухода стр.53 т.46 Москва 1999 г		22,6		3,54
Доставка рабочих к месту работы и обратно (бригада 5 человек)	смена		автомобиль	10				0,03	0,03

НОРМАТИВНО-ТЕХНОЛОГИЧЕСКАЯ КАРТА № 7
на очистку леса от захламленности *(неликвид)*
на 1 га

Наименование работ	Ед. изм.	Объем работ на принятую ед. изм. готового объекта	Состав агрегата трактора, машины, орудия	Тарифный разряд работ	Наименование норматив. документа	Нормы выработки		Потребное количество времени (по утвержд. нормам)	
						на агр./ смену	на чел./ день	агр./ смена	чел./ день
А	1	2	3	4	5	6	7	8	9
Очистка мест рубок ухода за лесом. Хвойные и мягколиственные породы, количество порубочных остатков более 20 скл. м³ на 1 га. Состав звена - лесоруб	склм³	20,00	ручн	10	ТНВ на рубки ухода стр.53 т.46 Москва 1999 г		13,6		1,47
Доставка рабочих к месту работы и обратно (бригада 5 человек)	смена		а/мобиль	10				0,03	0,03

НОРМАТИВНО-ТЕХНОЛОГИЧЕСКАЯ КАРТА № 8
на *очистку от захламленности*
на 1 га

Наименование работ	Ед. изм.	Объем работ на принятую ед. изм. готового объекта	Состав агрегата трактора, машины, орудия	Тарифный разряд работ	Наименование норматив. документа	Нормы выработки		Потребное количество времени (по утвержд. нормам)	
						на агр./ смену	на чел./ день	агр./ смена	чел./ день
А	1	2	3	4	5	6	7	8	9
1.Валка леса бензомоторными пилами. Объем хлыста 0,13-0,22 кбм. хвойных и мягколиственных пород (состав звена вальщик + лесоруб)	м³	34,00	«Хускварна»	10	ТНВ на рубки ухода стр.11.т.7 Москва 1999 г		40,50		0,84
2.Обрезка сучьев и вершин бензомоторными пилами на лесосеке. Объем хлыста 0,13-0,22 кбм. хвойных и мягколиственных пород (состав звена - обрезчик сучьев)	м³	30,00	«Хускварна»	10	ТНВ на рубки ухода стр.12.т.8 Москва 1999 г		15,80		1,90
3.Раскряжевка хлыстов бензомоторными пилами на лесосеке. Объем хлыста 0,13-0,22 кбм. хвойных и мягколиственных пород (Состав звена раскряжевщик + разметчик хлыстов)	м³	30,00	«Хускварна»	10	ТНВ на рубки ухода стр.26 т. 22 Москва 1999 г		32,70		0,92
4.Зачистка сучьев после раскряжевки. Объем хлыста 0,13-0,22 кбм. (Состав звена - обрезчик сучьев)	м³	30,00	топор	10	ТНВ на рубки ухода стр.37 т.34 Москва 1999 г		45,2		0,66
5.Трелевка хлыстов трактором ТДТ-55, ЛХТ-55 на расстояние до 300м. Объем хлыста 0,13-0,22 кбм. (Состав звена - тракторист на трелевке + чекеровщик)	м³	30,00	ТДТ-55	10	ТНВ на рубки ухода стр.38 т.35 Москва 1999 г		18,2		1,65
6.Сортировка, штабелевка древесины на верхнем складе. Сортименты длиной 2,1м и более. Объем хлыста 0,13-0,22 кбм. (Состав звена - штабелевщик)	м³	30,00	ручная	10	ТНВ на рубки ухода стр.50 т.43 Москва 1999 г		9,0		3,33
7.Очистка мест рубок ухода за лесом. Хвойные и мягколиственные породы количество порубочных остатков более 20 скл. м³ на 1 га. (Состав звена - лесоруб)	склм³	20,00	ручная	10	ТНВ на рубки ухода стр.53 т.46 Москва 1999 г		13,6		1,47
Доставка рабочих к месту работы и обратно (бригада 5 человек)	смена		автомобиль	10				0,03	0,03

НОРМАТИВНО-ТЕХНОЛОГИЧЕСКАЯ КАРТА № 9
на *строительство дороги лесохозяйственного назначения шириной* 10 м,
нормообразующие факторы: запас на 1 га 250 кбм., средний объём хлыста 0,77-1,02 кбм.,
условия: зимние, равнинные.

на *1 км*

аименование работ	Ед. изм.	Объем работ на принятую ед. изм. готового объекта	Состав агрегата трактора, машины, орудия	Тарифный разряд работ	Наименование норматив. документа	Нормы выработки		Потребное количество времени (по утвержд. нормам)	
						на агр./ смену	на чел./ день	агр./ смена	на чел./ день
Прорубка визиров по заданному направлению, уборка вырубленного хвороста на сторону, заготовка вешек и проведение линий, затеска деревьев на границе визира в насаждениях, км с полнотой 1.0-0.8, сосновые и лиственные	км	1,00		10	ТНВ на рубки ухода стр.73.т.72 п.1 Москва 1999 г		1,90		0,53
Промер визиров (просек, граничных линий)стальной лентой с приготовлением и постановкой пикетных кольев через 100м	км	0,50		10	ТНВ на рубки ухода стр.74.т.72 п.3 Москва 1999 г		3,70		0,14
Сплошной перечет деревьев в насаждениях с ограничением 10 метровой полосы	га	1,00		10	ТНВ на рубки ухода стр.74.т.72 п.5 Москва 1999 г		2,20		0,45
Изготовление из растущего леса. деляночных столбов, копка ям (сосна, обычный грунт)	шт.	0,33		10	ТНВ на рубки ухода стр.74-75.т.72 п.7 Москва 1999 г		8,2		0,04
Валка деревьев	кбм	250,00	вальщик, лесоруб, б/пила	10	ТНВ на рубки ухода стр.11-т.7 Москва 1999 г		105,30		2,37
Обрезка сучьев и вершин б/пилами	кбм	223,00	обрубщик сучьев б/пила	10	ТНВ на рубки ухода стр.12-т.8 Москва 1999 г		43,60		5,11
3.Раскряжевка хлыстов бензомоторными пилами на лесосеке. Объем хлыста 0,77-1,02 кбм. хвойных и мягколиственных пород (Состав звена раскряжевщик + разметчик хлыстов)	м³	223,00	«Хускварна»	10	ТНВ на рубки ухода стр.26 т. 22 Москва 1999 г		81,70		2,73
4.Зачистка сучьев после раскряжевки. Объем хлыста 0,77-1,02 кбм. (Состав звена - обрезчик сучьев)	м³	223,00	топор	10	ТНВ на рубки ухода стр.37 т.34 Москва 1999 г		120,0		1,86
Подбор и сжигание сучьев (очистка мест рубок с учётом по количеству)	кбм	250,00	лесоруб	10	ТНВ на рубки ухода стр.53-т.46 Москва 1999 г		29,20		8,56
Сортировка-штабелёвка (состав звена - штабелевщик)	кбм	223,00		10	ТНВ на рубки ухода стр.50-т.43 Москва 1999 г		13,40		16,64
Трелёвка хлыстов на расстояние до 500 м.	кбм	223,00	ТДТ-40 тракторист, чекеровщик	10	ТНВ на рубки ухода с.39т.35 Москва 1999 г	35,00	35,00	6,37	6,37
Сплошная расчистка от кустарников и мелколесья, сдвигание их в сторону, корчевка кустарников и единичных деревьев, сгребание срезанного и выкорчеванного кустарника, мелколесья на расстояние до 50м, сжигание.	га	1,00		10	МТНВ-л/к 2006г. Москва, лист.20, таб.4.1.6.	1,25	1,25	0,80	0,80
Корчёвка пней диаметром до 30см на полосе шириной 4 м по центру разрыва для проезда противопож. (до 500 шт. на 1 га)	га	0,40	Т-130, тракторист	10	МТНВ-2006г. Москва, лист.16, таб.4.1.1.	0,32	0,32	1,25	1,25
Перемещение пней диаметром до 30см в кучи на расстояние до 400м	га	0,40	Т-130, тракторист	10	МТНВ-2006г. Москва, лист.17, таб.4.1.2.	1,00	1,00	0,40	0,40
Планировка площади на 4-х м. полосе для проезда транспорта (100м³ грунта)	га	0,40	ТДТ-55 ТДТ-40 ДТ-75 Т130	10	МТНВ-2006 Москва лист.21 табл. 4.1.7	2,20	2,20	0,18	0,18

аименование работ	Ед. изм.	Объем работ на принятую ед. изм. готового объекта	Состав агрегата трактора, машины, орудия	Тарифный разряд работ	Наименование норматив. документа	Нормы выработки		Потребное количество времени (по утвержд. нормам)	
						на агр./ смену	на чел./ день	агр./ смена	на чел./ день
Устройство минерализованных полос по границам разрыва с числом пней до 301-500 шт. на 1 га.	км	1,00	ТДТ-55 ТДТ-40	10	МТНВ-2006 Москва лист.46 таб. 4.1.35	13,40	13,40	0,07	0,07
Доставка рабочих к месту работы и обратно (бригада 4 человека)	смена		автомобиль	10				0,03	0,03

НОРМАТИВНО-ТЕХНОЛОГИЧЕСКАЯ КАРТА № 10

Искусственное лесовосстановление - Посадка стандартным посадочным (сеянцы 3 тыс. шт. на 1 га)

на 1 га

Наименование работ	Ед. изм.	Объем работ на принятую ед. изм. готового объекта	Состав агрегата трактора, машины, орудия	Тарифный разряд работ	Наименование норматив. документа	Нормы выработки		Потребное количество времени (по утвержд. нормам)	
						на агр./ смену	на чел./ день	агр./ смена	чел./ день
А	1	2	3	4	5	6	7	8	9
Изгот.из растущего леса.деляночных столбов (сосна,обычный грунт)	шт.	0,33		10	ТНВ на рубки ухода стр.74-75.т.72 п.7 Москва 1999 г		8,2		0,04
Выкопка пос. материала	га	0,003	МТЗ-82	1	ТНВ (1995г.) с.39	2	2,0	0,00	2,00
Подновление минерализованных полос колесный трактор до 1,5 т., с плугом ПКЛ -70 по периметру учаска под лесные культуры свежих вырубках , шириной 3 м	км	1,20	ДТ-75 ПКЛ-70	1	ТНВ на лесокультурные работы Т.4.1.35. Москва 2006 г	25,50	25,50	0,30	0,30
Выборка сеянцев с погрузкой	тыс.шт.	3,00	вручную	1	ТНВ (1995г.) с.75		15,3		0,20
Сортировка без подсчета	тыс.шт.	3,00	вручную	1	ТНВ (1995г.) с.75		9,4		0,32
Доставка рабочих к месту работы и обратно(бригада 4 человека)	смена		а/мобиль повыш. проход. УАЗ	1					0,50
Разгрузка посадочного материала	т.шт.	3,00	вручную	1			392		0,01
Временная прикопка посадочного материала	т.шт.	3,00	вручную	1	ТНВ на лесокультурные работы Т.30 Москва 1980 г.		58,3		0,05
Посадка с подноской сеянцев под меч Колесова на глубину до 22 см на средней почве без подновления	т.шт.	3,00	вручную	1	ТНВ на лесокультурные работы Т.4.3.6 Москва 2006 г		0,64		4,67

НОРМАТИВНО-ТЕХНОЛОГИЧЕСКАЯ КАРТА № 11

Искусственное лесовосстановление - Посадка стандартным посадочным (сеянцы 4 тыс. шт. на 1 га)

на 1 га

Наименование работ	Ед. изм.	Объем работ на принятую ед. изм. готового объекта	Состав агрегата трактора, машины, орудия	Тарифный разряд работ	Наименование норматив. документа	Нормы выработки		Потребное количество времени (по утвержд. нормам)	
						на агр./ смену	на чел./ день	агр./ смена	чел./ день
А	1	2	3	4	5	6	7	8	9
Изгот.из растущего леса.деляночных столбов (сосна,обычный грунт)	шт.	0,33		10	ТНВ на рубки ухода стр.74-75.т.72 п.7 Москва 1999 г		8,2		0,04
Выкопка пос. материала	га	0,003	МТЗ-82	1	ТНВ (1995г.) с.39	2	2,0	0,00	2,00
Подновление минерализованных полос колесный трактор до 1,5 т., с плугом ПКЛ -70 по периметру учаска под лесные культуры свежих вырубках , шириной 3 м	км	1,20	ДТ-75 ПКЛ-70	1	ТНВ на лесокультурные работы Т.4.1.35. Москва 2006 г	25,50	25,50	0,30	0,30
Выборка сеянцев с погрузкой	тыс.шт.	4,00	вручную	1	ТНВ (1995г.) с.75		15,3		0,26
Сортировка без подсчета	тыс.шт.	4,00	вручную	1	ТНВ (1995г.) с.75		9,4		0,43
Доставка рабочих к месту работы и обратно(бригада 4 человека)	смена		а/мобиль повыш. проход. УАЗ	1			0,5	0,50	0,50
Разгрузка посадочного материала	т.шт.	4,00	вручную	1			392		0,01
Временная прикопка посадочного материала	т.шт.	4,00	вручную	1	ТНВ на лесокультурные работы Т.30 Москва 1980 г.		58,3		0,07
Посадка с подноской сеянцев под меч Колесова на глубину до 22 см на средней почве без подновления	т.шт.	4,00	вручную	1	ТНВ на лесокультурные работы Т.4.3.6 Москва 2006 г		0,64		6,23

НОРМАТИВНО-ТЕХНОЛОГИЧЕСКАЯ КАРТА № 12

Искусственное лесовосстановление - Посев районированных семян лесных хозяйственно (3,6 тыс. шт/га)

на 1 га

Наименование работ	Ед. изм.	Объем работ на принятую ед. изм. готового объекта	Состав агрегата трактора, машины, орудия	Тарифный разряд работ	Наименование норматив. документа	Нормы выработки		Потребное количество времени (по утвержд. нормам)	
						на агр./ смену	на чел./ день	агр./ смена	чел./ день
А	1	2	3	4	5	6	7	8	9
Изгот.из растущего леса.деляночных столбов (сосна,обычный грунт)	шт.	0,33		10	ТНВ на рубки ухода стр.74-75.т.72 п.7 Москва 1999 г		8,2		0,04
Подновление минерализованных полос колесный трактор до 1,5 т., с плугом ПКЛ -70 по периметру участка под лесные культуры свежих вырубках, шириной 3 м	км	1,20	ДТ-75 ПКЛ-70	1	ТНВ на лесокультурные работы Т.4.1.35. Москва 2006 г	25,50	25,50	0,30	0,30
Подготовка семян мелкохвойных пород к посеву :погружение семян в раствор протравливателя марганцово-кислым калием	кг/га	1	вручную	1	ТНВ в лесн.пит.1995г. стр.61		45		0,02
Посев мелкохвойных семян вручную	посевная площадь, $м^2$	10000,00	вручную	1	ТНВ на лесокультурные работы Т.4.3.6 Москва 2006 г		2205,00		4,54
Доставка рабочих к месту работы и обратно(бригада 4 человека)	смена		а/мобиль повыш. проход. УАЗ	1			0,5	0,50	0,50

НОРМАТИВНО-ТЕХНОЛОГИЧЕСКАЯ КАРТА № 13

Искусственное лесовосстановление - Посев районированных семян лесных пород (4,8 тыс. шт/га)

на 1 га

Наименование работ	Ед. изм.	Объем работ на принятую ед. изм. готового объекта	Состав агрегата трактора, машины, орудия	Тарифный разряд работ	Наименование норматив. документа	Нормы выработки		Потребное количество времени (по утвержд. нормам)	
						на агр./ смену	на чел./ день	агр./ смена	чел./ день
А	1	2	3	4	5	6	7	8	9
Изгот.из растущего леса.деляночных столбов (сосна,обычный грунт)	шт.	0,33		10	ТНВ на рубки ухода стр.74-75.т.72 п.7 Москва 1999 г		8,2		0,04
Подновление минерализованных полос колесный трактор до 1,5 т., с плугом ПКЛ -70 по периметру участка под лесные культуры свежих вырубках, шириной 3 м	км	1,20	ДТ-75 ПКЛ-70	1	ТНВ на лесокультурные работы Т.4.1.35. Москва 2006 г	25,50	25,50	0,30	0,30
Подготовка семян мелкохвойных пород к посеву: погружение семян в раствор протравливателя марганцово-кислым калием	кг/га	1	вручную	1	ТНВ в лесн.пит.1995г. стр.61		45		0,02
Посев мелкохвойных семян вручную	посевная площадь, $м^2$	10000,00	вручную	1	ТНВ на лесокультурные работы Т.4.3.6 Москва 2006 г		2205,00		4,54
Доставка рабочих к месту работы и обратно(бригада 4 человека)	смена		а/мобиль повыш. проход. УАЗ	1			0,5	0,50	0,50

НОРМАТИВНО-ТЕХНОЛОГИЧЕСКАЯ КАРТА № 14

Комбинированное лесовосстановление - Посадка стандартным посадочным материалом

на 1 га

Наименование работ	Ед. изм.	Объем работ на принятую ед. изм. готового объекта	Состав агрегата трактора, машины, орудия	Тарифный разряд работ	Наименование норматив. документа	Нормы выработки		Потребное количество времени (по утвержд. нормам)	
						на агр./ смену	на чел./ день	агр./ смена	чел./ день
А	1	2	3	4	5	6	7	8	9
Изгот.из растущего леса.деляночных столбов (сосна,обычный грунт)	шт.	0,33		10	ТНВ на рубки ухода стр.74-75.т.72 п.7 Москва 1999 г		8,2		0,04
Подновление минерализованных полос колесный трактор до 1,5 т., с плугом ПКЛ -70 по периметру участка под лесные культуры свежих вырубках, шириной 3 м	км	1,20	ДТ-75 ПКЛ-70	1	ТНВ на лесокультурные работы Т.4.1.35. Москва 2006 г	25,50	25,50	0,30	0,30
Выкопка пос. материала	га	0,0015	МТЗ-82	1	ТНВ (1995г.) с.39	2	2,0	0,00	2,00
Выборка сеянцев с погрузкой	тыс.шт.	2,40	вручную	1	ТНВ (1995г.) с.75		15,3		0,16
Сортировка без подсчета	тыс.шт.	2,40	вручную	1	ТНВ (1995г.) с.75		9,4		0,26
Разгрузка посадочного материала	тыс.шт.	2,40	вручную	1			392		0,01
Временная прикопка посадочного материала	тыс.шт.	2,40	вручную	1	ТНВ на лесокультурные работы Т.30 Москва 1980 г.		58,3		0,04
Доставка рабочих к месту работы и обратно(бригада 4 человека)	смена		а/мобиль повыш. проход. УАЗ	1			0,5	0,50	0,50
Посадка с подноской сеянцев под меч Колесова на глубину до 22 см на средней почве без подновления	тыс.шт.	2,40	вручную	1	ТНВ на лесокультурные работы Т.4.3.6 Москва 2006 г		0,64		3,74

НОРМАТИВНО-ТЕХНОЛОГИЧЕСКАЯ КАРТА № 15

Комбинированное лесовосстановление - Посев районированных семян лесных пород

на 1 га

Наименование работ	Ед. изм.	Объем работ на принятую ед. изм. готового объекта	Состав агрегата трактора, машины, орудия	Тарифный разряд работ	Наименование норматив. документа	Нормы выработки		Потребное количество времени (по утвержд. нормам)	
						на агр./ смену	на чел./ день	агр./ смена	чел./ день
А	1	2	3	4	5	6	7	8	9
Изгот.из растущего леса.деляночных столбов (сосна,обычный грунт)	шт.	0,33		10	ТНВ на рубки ухода стр.74-75.т.72 п.7 Москва 1999 г		8,2		0,04
Подновление минерализованных полос колесный трактор до 1,5 т., с плугом ПКЛ -70 по периметру участка под лесные культуры свежих вырубках , шириной 3 м	км	1,20	ДТ-75 ПКЛ-70	1	ТНВ на лесокультурные работы Т.4.1.35. Москва 2006 г	25,50	25,50	0,30	0,30
Подготовка семян мелкохвойных пород к посеву: погружение семян в раствор протравливателя марганцово-кислым калием	кг/га	0,4	вручную	1	ТНВ в лесн.пит.1995г. стр.61		45		0,01
Посев мелкохвойных семян вручную	посевная площадь, $м^2$	5000,00	вручную	1	ТНВ на лесокультурные работы Т.4.3.6 Москва 2006 г		2205,00		2,27
Доставка рабочих к месту работы и обратно(бригада 4 человека)	смена		а/мобиль повыш.проход. УАЗ	1			0,5	0,50	0,50

НОРМАТИВНО-ТЕХНОЛОГИЧЕСКАЯ КАРТА № 16

на содействие естественному возобновлению леса с сохранением подроста

на 1 га

Наименование работ	Ед. изм.	Объем работ на принятую ед. изм. готового объекта	Состав агрегата трактора, машины, орудия	Тарифный разряд работ	Наименование норматив. документа	Нормы выработки		Потребное количество времени (по утвержд. нормам)	
						на агр./ смену	на чел./ день	агр./ смена	чел./ день
А	1	2	3	4	5	6	7	8	9
Прорубка визиров шириной 1м по заданному направлению, уборка вырубленного хвороста на сторону, заготовка вешек и проведение линий, затеска деревьев на границе визира в насаждениях, км с полнотой 1.0-0.8, сосновые и лиственные	км	0,40		10	ТНВ на рубки ухода стр.73.т.72 п.1 Москва 1999 г		1,90		0,21
Промер визиров (просек, граничных линий) стальной лентой с приготовлением и постановкой пикетных кольев через 100м	км	0,40		10	ТНВ на рубки ухода стр.74.т.72 п.3 Москва 1999 г		3,70		0,11
Ленточный перечет деревьев в насаждениях с ограничением 10 метровой полосы	га/км	0,40		10	ТНВ на рубки ухода стр.74.т.72 п.6 Москва 1999 г		3,00		0,13
Изготовление из растущего леса деляночных столбов (сосна, обычный грунт)	шт.	0,33		10	ТНВ на рубки ухода стр.74-75.т.72 п.7 Москва 1999 г		8,2		0,04
Очистка мест рубок ухода за лесом . Хвойные и мягколиственные породы, количество порубочных остатков более 20 скл. $м^3$ на 1 га.	скл.$м^3$	4,00		10	ТНВ на рубки ухода стр.53 т.46 Москва 1999 г		13,6		0,29
Освобождение и оправка подроста	га/км	1,00		10	ТНВ на рубки ухода стр. 73 таб. 72Москва 1999 г.		0,3		3,33
Доставка рабочих к месту работы и обратно (бригада 5 чел.)	смена		а/мобиль	10				0,03	0,03

НОРМАТИВНО-ТЕХНОЛОГИЧЕСКАЯ КАРТА № 17

на содействие естественному возобновлению леса (минерализация почвы)

на 1 га

Наименование работ	Ед. изм.	Объем работ на принятую ед. изм. готового объекта	Состав агрегата трактора, машины, орудия	Тарифный разряд работ	Наименование норматив. документа	Нормы выработки		Потребное количество времени (по утвержд. нормам)	
						на агр./ смену	на чел./ день	агр./ смена	чел./ день
А	1	2	3	4	5	6	7	8	9
Прорубка визиров шириной 1м по заданному направлению, уборка вырубленного хвороста на сторону, заготовка вешек и проведение линий, затеска деревьев на границе визира в насаждениях, км с полнотой 1.0-0.8. сосновые и лиственные	км	0,40		10	ТНВ на рубки ухода стр.73.т.72 п.1 Москва 1999 г		2,85		0,14
Промер визиров (просек, граничных линий) стальной лентой с приготовлением и постановкой пикетных кольев через 100м	км	0,40		10	ТНВ на рубки ухода стр.74.т.72 п.3 Москва 1999 г		3,70		0,11
Ленточный перечет деревьев в насаждениях с ограничением 10 метровой полосы	га/км	0,40		10	ТНВ на рубки ухода стр.74.т.72 п.6 Москва 1999 г		3,00		0,13
Изготовление из растущего леса деляночных столбов (сосна, обычный грунт)	шт.	0,33		10	ТНВ на рубки ухода стр.74-75.т.72 п.7 Москва 1999 г		8,2		0,04
Минерализация почвы трактором ДТ-75 с агрегатом ПЛН-4-35 расстояние между центрами борозд 4м при длине гона свыше 250м (почва средняя)	га	1,00		10	ТНВ на работы в лесных питомниках стр.14 Т.3.5		5,4		0,19
Доставка рабочих к месту работы и обратно (бригада 5 чел.)	смена		автомобиль	10				0,03	0,03

НОРМАТИВНО-ТЕХНОЛОГИЧЕСКАЯ КАРТА № 17а

на содействие естественному возобновлению леса (*оставление семенных деревьев, куртин и групп*)

на 1 га

Наименование работ	Ед. изм.	Объем работ на принятую ед. изм. готового объекта	Состав агрегата трактора, машины, орудия	Тарифный разряд работ	Наименование норматив. документа	Нормы выработки		Потребное количество времени (по утвержд. нормам)	
						на агр./ смену	на чел./ день	агр./ смена	чел./ день
А	1	2	3	4	5	6	7	8	9
Отвод лесного участка (прорубка визиров шириной 1м по заданному направлению, уборка вырубленного хвороста на сторону, затеска деревьев на границе)	км	0,40		10	ТНВ на рубки ухода стр.73.т.72 п.1 Москва 1999 г		2,85		0,14
Промер визиров (просек, граничных линий) стальной лентой с приготовлением и постановкой пикетных кольев через 100м	км	0,40		10	ТНВ на рубки ухода стр.74.т.72 п.3 Москва 1999 г		3,70		0,11
Изготовление из растущего леса деляночных столбов (сосна, обычный грунт)	шт.	0,33		10	ТНВ на рубки ухода стр.74-75.т.72 п.7 Москва 1999 г		8,2		0,04
Нарезка борозд (полос) гусеничным трактором, класс тяжести от 1,5 до 3, на свежих вырубках , при количестве пней 500 шт./га, при расстояние между центрами борозд 2,5 м, длина гона до 400 м	га	1,00		10	ТНВ на работы в лесных питомниках стр.14 Т.3.5		5,4		0,19
Проведение минерализованных полос гусеничным трактором, класс тяжести от 1,5 до 3 т, по периметру участка на свежих вырубках , при количестве пней 500 шт./га, шириной 3м									
Доставка рабочих к месту работы и обратно (бригада 5 чел.)	смена		автомобиль	10				0,03	0,03
Доставка рабочих к месту работы и обратно (бригада 5 чел.)	смена		автомобиль	10				0,03	0,03

Примечание: Отграничение семенных групп, куртин и полос производится при отводе лесосек с помощью отметки (яркая лента, скотч, краска, затески) граничных деревьев, не входящих в лесосеку.

НОРМАТИВНО-ТЕХНОЛОГИЧЕСКАЯ КАРТА № 18

на заготовку семян со стоящих деревьев

на 1 кг

Наименование работ	Ед. изм.	Объем работ на принятую ед. изм. Готового объекта	Состав агрегата трактора, машины, орудия	Тарифный разряд работ	Наименование норматив. Документа	Нормы выработки		Потребное количество времени (по утвержд. нормам)	
						на агр./ смену	на чел./ день	агр./ смена	чел./ день
А	1	2	3	4	5	6	7	8	9
Сбор шишек со стоящих деревьев высотой до 5 м с помощью лестниц хвойных пород (сосна обыкновенная), урожайность хорошая (4 балла)	кг	100,00		10	ТНВ на лесокультурные работы Т.4.3.1 стр.99 Москва 1990 г		25,4		3,9
Переработка шишек, собранных с деревьев хвойных пород (сосна обыкновенная)	кг	100,00		10	ТНВ на лесокультурные работы Т.4.3.3 стр.104 Москва 1990 г		114,0		0,88
Доставка рабочих к месту работы и обратно и вывозка собранной шишки (бригада 4 чел.)	смена		автомобиль	10				0,2	0,2
Закладка семян на хранение: дезинфекция (склад, тара), сортировка по бутылям; проверка семян на влажность (периодичность проверок 3 раза в месяц).	Кг	1,00		10					0,3

НОРМАТИВНО-ТЕХНОЛОГИЧЕСКАЯ КАРТА № 19

на заготовку семян со срубленных деревьев

на 1 кг

Наименование работ	Ед. изм.	Объем работ на принятую ед. изм. готового объекта	Состав агрегата трактора, машины, орудия	Тарифный разряд работ	Наименование норматив. документа	Нормы выработки		Потребное количество времени (по утвержд. нормам)	
						на агр./ смену	на чел./ день	агр./ смена	чел./ день
А	1	2	3	4	5	6	7	8	9
Сбор шишек со срубленных деревьев хвойных пород (сосна обыкновенная) урожайность средняя (2 балла)	кг	100,00		10	ТНВ на лесокультурные работы Т.4.3.1 стр.99 Москва 1990 г		51,1		2,0
Переработка шишек собранных с деревьев хвойных пород (сосна обыкновенная)	кг	100,00		10	ТНВ на лесокультурные работы Т.4.3.3 стр.104 Москва 1990 г		114,0		0,88
Доставка рабочих к месту работы и обратно и вывозка собранной шишки (бригада 4 чел.)	смена		автомобиль	10				0,2	0,2
Закладка семян на хранение: дезинфекция (склад, тара), сортировка по бутылям; проверка семян на влажность (периодичность проверок 3 раза в месяц).	кг	1,00		10					0,3

НОРМАТИВНО-ТЕХНОЛОГИЧЕСКАЯ КАРТА № 20

на хранение семян (страхового фонда)

на 1 кг

Наименование работ	Ед. изм.	Объем работ на принятую ед. изм. готового объекта	Состав агрегата трактора, машины, орудия	Тарифный разряд работ	Наименование норматив. документа	Нормы выработки		Потребное количество времени (по утвержд. нормам)	
						на агр./ смену	на чел./ день	агр./ смена	чел./ день
А	1	2	3	4	5	6	7	8	9
Закладка семян на хранение: дезинфекция (склад, тара), сортировка по бутылям; проверка семян на влажность (периодичность проверок 3 раза в месяц).	кг	1,00		10					0,3

НОРМАТИВНО-ТЕХНОЛОГИЧЕСКАЯ КАРТА № 21

на выращивание посадочного материала (открытая корневая система) сосны обыкновенной

на 1 га

Наименование работ	Ед. изм.	Объем работ на принятую ед. изм. готового объекта	Состав агрегата трактора, машины, орудия	Тариф ный разряд работ	Наименование норматив. документа	Нормы выработки		Потребное количество времени (по утвержд. нормам)	
						на агр./ смену	на чел./ день	агр./ смена	чел./ день
А	1	2	3	4	5	6	7	8	9
Черный пар									
Вспашка с одновренным боронованием	га	1,0	ДТ-75	12,0	ТНВ стр.13 М. 1995 г	4,3	4,3	0,2	0,5
Обработка почвы гербицидом 2 раза	га	1,0	МТЗ-82	12,0	ТНВ стр.23 М. 1995 г	31,8	31,8	0,03	0,1
Дискование почвы после усыхания сорняков 2 раза	га	2,0	ДТ-75	12,0	ТНВ стр.13 М. 1995 г	10,0	10,0	0,2	0,8
Вывозка минеральных удобрений	км	60,00	ГАЗ, МАЗ	10,0				0,5	1,0
Погрузка мин. удобрений в сеялку	т	0,5	ручная	10,0	ТНВ стр.54 М. 1995 г	5,4	5,4		0,1
Внесение мин.удобрений	га	1,0	МТЗ-82, СЗУ-3,6	12,0	ТНВ стр.25 М. 1995 г	10,6	10,6	0,1	0,2
Перепашка пара с одновременным боронованием	га	1,0	ДТ-75	12,0	ТНВ стр.25 М. 1995 г	4,3	4,3	0,2	0,5
1 год выращивания									
Вспашка почвы	га	1,0	ДТ-75	12,0	ТНВ (1995г.) с.8	4,6		0,2	0,4
Фрезерование с одновременной нарезкой гряд	га	1,0	Т-16	12,0	ТНВ (1995г.) с.20	1,6		0,6	1,3
Подготовка семян к посеву	кг	60,0	вручную	10,0	ТНВ (1995г.) с.59		307		0,2
Погрузка субстрата в мульчирователь	т	10,0	вручную	10,0	ТНВ (1995г.) с.56		6,0		1,7
Мульчирование посевов	га	1,0	МТЗ-82	12,0	ТНВ (1995г.) с.29	2,3		0,4	0,9
Сухая подкормка посевов (2-х кратная)	тыс.м^2	10,0	вручную	10,0	ТНВ (1995г.) с.72		1,8		5,5
Опрыскивание посевов фунгицидом (2-х кратная)	га	2,0	МТЗ-82, ОПШ-16	12,0	ТНВ (1995г.) с.33	19,2		0,1	0,2
Опрыскивание посевов гербицидами	га	1,0	МТЗ-82, ОПШ-16	12,0	ТНВ (1995г.) с.23	31,8		0,03	0,1
Прополка посевов	тыс.м^2	10,0	вручную	10,0	ТНВ (1995г.) с.70		0,1		142,9
Полив посевов	тыс.м^2	100,0	вручную	10,0	ТНВ (1995г.) с.67		2,1		47,6
Погрузка и разгрузка удобрений	т	1,0	вручную	10,0			10,0		0,1
2 год выращивания									
Ранневесенняя культивация посевов	га	1,0	МТЗ-82	12,0	ТНВ (1995) с.31	5,5		0,18	0,4
Внесение минеральных удобрений	га	3,0	МТЗ-82	12,0	ТНВ (1995) с.25	18,3		0,16	0,3
Опрыскивание гербицидами	га	1,0	МТЗ-83 ОПШ-16	12,0	ТНВ(1995г.) с.33	19,2	19,2	0,05	0,1
Прополка посевов вручную (4-х кратная)	т.м^2	20,0	вручную	10,0	ТНВ (1995г.) с.70		0,1		181,8
Прополка мотыгой (4-х кратная)	т.м^2	5,0	вручную	10,0	ТНВ (1995г.) с.69		0,2		25,0

НОРМАТИВНО-ТЕХНОЛОГИЧЕСКАЯ КАРТА № 22

Предупреждение возникновения и распространения лесных пожаров, включая территорию ООПТ

Благоустройство зон отдыха граждан, пребывающих в лесах

Дополнительная информация по условиям проведения работ	расстояние до места работ 50 км
	площади без пней (пустыри, прогалины, обочины проезжих дорог, просеки)
	площадка размера 15м.х15м.
	условия летние, равнинные

на 1 км

Наименование работ	Ед. изм.	Объем работ на принятую ед. изм. готового объекта	Состав агрегата трактора, машины, орудия	Квалификационный уровень по НСОТ	Наименование норматив. документа	Нормы выработки		Потребное количество времени (по утвержд. нормам)	
						на агр./ смену	на чел./ день	агр./ смена	на чел./ день
А	1	2	3	4	5	6	7	8	9
Уборка валежа, кустарника и подроста, приземление опасных деревьев (сухостойных, зависших, ветровальных) запас древесины на 1 га 60 кбм (площадка 15 м х 15 м).	м^3	60,0	бензопила	1	ТНВ на РУ в равнин.усл. 1999,с11,п3.4,т7		47,0		1,28
Изготовление на месте из растущего леса и постановка столбов для аншлага длиной 2,3 м и диаметром от 22 см (подбор дерева, спиливание, валка дерева, обрубка сучьев, их сбор и укладка, копка ям глубиной до 1 м, постановка и укрепление столба).	шт.	2	ручное	1	ТНВ на РУ в равнин.усл. 1999,с 76, п 8, п 10 т.72		4,5		0,44
Изготовление рамки для аншлага, укрепление на столбах.	шт.	1	ручное	1	Орг. и план-е произв-ва на предпр. лесн. произ-ва, Москва 1972, стр.203, 225		3,9		0,26
Изготовление столов (120 см*75 см*75 см) из пиломатериалов.	шт.	1	ручное	1	Орг. и план-е произв-ва на предпр. лесн. произ-ва, Москва 1972, стр.206, 229		2		0,50
Изготовление скамеек (120 см *30 * 30 см) из пиломатериалов.	шт.	2		1	Орг. и план-е произв-ва на предпр. лесн. чоз-ва, Москва 1972, стр.206, 229 (норма времени на скамейку длинной до 100 см 1,12, а на скамейку 120 см норма времени составляет 1,34		6		0,33
Устройство места для кострища, выкладыванием кострища камнем или путём снятия дернины до минерального слоя почвы.	шт.	1		1	Орг. и план-е произв-ва на предпр. лесн. произ-ва, Москва 1972, стр.88, 112		5,3		0,19
Устройство места для мусора (копка ямы 0,6 м. Х 0,6 м. х 0,5 м.)	шт.	1		1	ТНВ на РУ в равнин.усл. 1999,с 76, п 8, п 10 т.72		2		0,50
Проведение минерализованных полос на свежих вырубках с числом пней до 301-500 шт. на 1 га.	км	1	ТДТ-55	1	МТНВ-2006 лист.46 т.4.1.35	13,40	13,4	0,06	0,06
Доставка материалов (средняя скорость движения 60 км/час, среднее расстояние в обе стороны 50 км).Доставка рабочих к месту работы и обратно.	смена		а/мобиль повыш. проход. УАЗ бортовой	1			0,5		0,50

НОРМАТИВНО-ТЕХНОЛОГИЧЕСКАЯ КАРТА № 23
Предупреждение возникновения и распространения лесных пожаров, включая территорию ООПТ
Строительство лесных дорог, предназначенных для охраны лесов от пожаров

Наименование работы	Создание лесных дорог, предназначенных для охраны лесов от пожаров - 1 км шириной 10 м.			
Базовые условия выполнения (критерии)	1. Условия	летние	8. Расстояние трелевки	до 500 м
	2. Рельеф	равнинный	9. Густота кустарника	средняя
	3. Породный состав	сосна и мягколиственные насаждения	10. Дальность перемещения кустарника в кучи	50 м
	4. Грунт	обычный	11. Тип дорог	III
	5. Количество пней на 1 га	до 500 шт	12. Планировка полотна	шириной 4,5 м в три следа
	6. Исходный запас древостоя на 1 га	250 м3	13. Переезды в течение смены	до 4 км
	7. Средний объем хлыста	0,77-1,02м3	14. Расстояние доставки рабочих	до 10 км

на 1 км

Наименование работ	Ед. изм.	Объем работ на принятую ед. изм. готового объекта	Состав агрегата трактора, машины, орудия	Квалификационный уровень по НСОТ	Наименование норматив. документа	Нормы выработки		Потребное количество времени (по утвержд. нормам)	
						на агр./ смену	на чел./ день	агр./ смена	на чел./ день
А	1	2	3	4	5	6	7	8	9
Прорубка визиров по заданному направлению, уборка вырубленного хвороста на сторону, заготовка вешек и проведение линий, затеска деревьев на границе визира в насаждениях, км с полнотой 1.0-0.8% сосновые и лиственные.	км	2,00		1	ТНВ на рубки ухода стр.73.т.72 п.1 Москва 1999 г		1,90		1,05
Промер визиров (просек, граничных линий) стальной лентой с приготовлением и постановкой пикетных кольев через 100 м.	км	2,00		1	ТНВ на рубки ухода стр.74.т.72 п.3 Москва 1999 г		3,70		0,54
Сплошной перечет деревьев в насаждениях с ограничением 10 метровой полосы.	га	1,00		1	ТНВ на рубки ухода стр.74.т.72 п.5 Москва 1999 г		2,20		0,45
Изгот. из растущего леса. деляночных столбов, копка ям (сосна, обычный грунт).	шт.	0,33		1	ТНВ на рубки ухода стр.74-75.т.72 п.7 Москва 1999 г		8,2		0,04
Валка деревьев.	кбм	250,00	вальщик, лесору, б/пила	1	ТНВ на рубки ухода стр.11-т.7 Москва 1999 г		105,30		2,37
Обрезка сучьев и вершин б/пилами.	кбм	250,00	обрубщик сучьев б/пила	1	ТНВ на рубки ухода стр.12-т.8 Москва 1999 г		43,60		5,73
3.Раскряжевка хлыстов бензомоторными пилами на лесосеке. Объем хлыста 077-102 хвойных и листв. пород (Состав звена раскряжевщик + разметчик хлыстов).	$м^3$	250,00	«Хускварна»	1	ТНВ на рубки ухода стр.26 т. 22 Москва 1999 г		81,70		3,06
4.Зачистка сучьев после раскряжевки. Объем хлыста 077-102 (Состав звена-обрезчик сучьев).	$м^3$	250,00	«Хускварна»	1	ТНВ на рубки ухода стр.37 т.34 Москва 1999 г		120,0		2,08
Подбор и измельчение сучьев (очистка мест рубок с учётом по количеству).	кбм	250,00	лесоруб	1	ТНВ на рубки ухода стр.53-т.46 Моск 1999 г		29,20		8,56
Сортировка-штабелёвка (состав звена -штабелевщик).	кбм	250,00		1	ТНВ на рубки ухода стр.50-т.43 Моск 1999 г		13,40		18,66
Трелёвка хлыстов на расстояние до 500 м.	кбм	250,00	ТДТ-40 тракторист, чекеровщик	1	ТНВ на рубки ухода с.39т.35 Москва 1999 г	35,00	35,00	7,14	7,14
Сплошная расчистка от кустарников и мелколесья ,сдвигание их в сторону, корчевка кустарников и единичных деревьев, сгребание срезанного и выкорчеванного кустарника, мелколесья на расстояние до 50м, сжигание.	га	1,00	Т-130, тракторист	1	МТНВ-л/к 2006г.Москва, лист.20, таб.4.1.6.	1,25	1,25	0,80	0,80
Корчёвка пней диаметром до 30см на полосе шириной 4,5 м по центру разрыва для проезда противопож. (до 500 шт. на 1 га).	га	0,45	Т-130, тракторист	1	МТНВ-2006г.Москва, лист.16, таб.4.1.1.	0,32	0,32	1,41	1,41
Перемещение пней диаметром до 30см в кучи на расстояние до 400 м.	га	0,45	Т-130, тракторист	1	МТНВ-2006г.Москва, лист.17, таб.4.1.2.	1,00	1,00	0,45	0,45
Планировка площади на 4,5-х м. полосе для проезда транспорта (100 $м^3$ грунта).	га	0,45	Т-130, тракторист	1	МТНВ-2006 Москва лист.21 табл..4.1.7	2,20	2,20	0,20	0,20
Доставка рабочих к месту работы и обратно.	смена		а/мобиль повыш. проход. УАЗ	1					0,50

НОРМАТИВНО-ТЕХНОЛОГИЧЕСКАЯ КАРТА № 24
Предупреждение возникновения и распространения лесных пожаров, включая территорию ООПТ
Реконструкция лесных дорог, предназначенных для охраны лесов от пожаров
на 1 км

Наименование работ	Ед. изм.	Объем работ на принятую ед. изм. готового объекта	Состав агрегата трактора, машины, орудия	Квалификационный уровень по НСОТ	Наименование норматив. документа	Нормы выработки		Потребное количество времени (по утвержд. нормам)	
						на агр./ смену	на чел./ день	агр./ смена	на чел./ день
А	1	2	3	4	5	6	7	8	9
Планировка площади на 4,5 м. полосе для проезда транспорта (100м3 грунта).	га	0,45	Т-130, тракторист	1	МТНВ-2006 Москва лист.21 табл..4.1.7	2,20	2,20	0,20	0,20
Расчистка обочин и кюветов дороги от кустарников и мелколесья.	кбм	15,00	топор	1	ТНВ на рубки ухода стр.15 Т. 9.	11,90	11,90		1,26
Обрубка нависающих ветвей и тонкомерных деревьев, уборка ветвей с дороги (объем хлыста 0,13-0,22).	кбм	15,00	топор	1	ТНВ на рубки ухода стр.15 Т. 9.	11,90	11,90		1,26
Доставка рабочих к месту работы и обратно.	смена		а/мобиль повыш. проход. УАЗ	1					0,50

НОРМАТИВНО-ТЕХНОЛОГИЧЕСКАЯ КАРТА № 25
Предупреждение возникновения и распространения лесных пожаров, включая территорию ООП
на прокладку противопожарного разрыва шириной 30 м, по центру разрыва 4-х м. полоса для проезда противопожарной техники. норм условия: запас 200м на 1га, у хлыста 0,77-1,02 м3
на 1 км

Наименование работ	Ед. изм.	Объем работ на принятую ед. изм. готового объекта	Состав агрегата трактора, машины, орудия	Квалификационный уровень по НСОТ	Наименование норматив. документа	Нормы выработки		Потребное количество времени (по утвержд. нормам)	
						на агр./ смену	на чел./ день	агр./ смена	на чел./ день
А	1	2	3	4	5	6	7	8	9
Прорубка визиров по заданному направлению, уборка вырубленного хвороста на сторону, заготовка вешек и проведение линий, затеска деревьев на границе визира в насаждениях, км с полнотой 1.0-0.8% сосновые и лиственные	км	2,00		1	ТНВ на рубки ухода стр.73.т.72 п.1 Москва 1999 г		1,90		1,05
Промер визиров (просек, граничных линий)стальной лентой с приготовлением и постановкой пикетных кольев через 100м	км	2,00		1	ТНВ на рубки ухода стр.74.т.72 п.3 Москва 1999 г		3,70		0,54
Сплошной перечет деревьев в насаждениях с ограничением 10 метровой полосы	га	3,00		1	ТНВ на рубки ухода стр.74.т.72 п.5 Москва 1999 г		2,20		1,36
Изгот. из растущего леса. деляночных столбов, копка ям (сосна, обычный грунт)	шт.	0,33		1	ТНВ на рубки ухода стр.74-75.т.72 п.7 Москва 1999 г		8,2		0,04
Валка деревьев	кбм	600,00	вальщик, лесоруб, б/пила	1	ТНВ на рубки ухода стр.11-т.7 Москва 1999 г		105,30		5,70
Обрезка сучьев и вершин б/пилами	кбм	600,00	обрубщик сучьев б/пила	1	ТНВ на рубки ухода стр.12-т.8 Москва 1999 г		43,60		13,76
3.Раскряжевка хлыстов бензомоторными пилами на лесосеке. Объем хлыста 077-102 хвойных и листв. пород (Состав звена раскряжевщик+разметчик хлыстов)	$м^3$	600,00	«Хускварна»	1	ТНВ на рубки ухода стр.26 т. 22 Москва 1999 г		81,70		7,34
4.Зачистка сучьев после раскряжевки.Объем хлыста 077-102 (Состав звена-обрезчик сучьев .)	$м^3$	600,00	топор	1	ТНВ на рубки ухода стр.37 т.34 Москва 1999 г		120,0		5,00
Подбор и сжигание сучьев(очистка мест рубок с учётом по количеству)	кбм	600,00	лесоруб	1	ТНВ на рубки ухода стр.53-т.46 Моск 1999 г		29,20		20,55
Сортировка-штабелёвка (состав звена -штабелевщик)	кбм	600,00		1	ТНВ на рубки ухода стр.50-т.43 Моск 1999 г		13,40		44,78
Трелёвка хлыстов на расстояние до 500 м.	кбм	600,00	Т-130, тракторист	1	ТНВ на рубки ухода с.39т.35 Москва 1999 г	35,00	35,00	17,14	17,14
Сплошная расчистка от кустарников и мелколесья, сдвигание их в сторону, корчевка кустарников и единичных деревьев, сгребание срезанного и выкорчеванного кустарника, мелколесья на расстояние до 50м,сжигание.	га	2,00	Т-130, тракторист	1	МТНВ-л/к 2006г.Москва, лист.20, таб.4.1.6.	1,25	1,25	1,60	1,60
Корчёвка пней диаметром до 30см на полосе шириной 4 м по центру разрыва для проезда противопож. (до 500 шт на 1 га)	га	0,40	Т-130, тракторист	1	МТНВ-2006г.Москва, лист.16, таб.4.1.1.	0,32	0,32	1,25	1,25
Перемещение пней диаметром до 30см в кучи на расстояние до 400м	га	0,40	Т-130, тракторист	1	МТНВ-2006г.Москва, лист.17, таб.4.1.2.	1,00	1,00	0,40	0,40
Планировка площади на 4-х м. полосе для проезда транспорта (100$м^3$ грунта)	га	0,40	Т-130, тракторист	1	МТНВ-2006 Москва лист.21 табл..4.1.7	2,20	2,20	0,18	0,18

Наименование работ	Ед. изм.	Объем работ на принятую ед. изм. готового объекта	Состав агрегата трактора, машины, орудия	Квалификационный уровень по НСОТ	Наименование норматив. документа	Нормы выработки		Потребное количество времени (по утвержд. нормам)	
						на агр./ смену	на чел./ день	агр./ смена	на чел./ день
А	1	2	3	4	5	6	7	8	9
Устройство минерализованных полос по границам разрыва с числом пней до 301-500 шт. на 1 га.	км	2,00	Т-130, тракторист	1	МТНВ-2006 Москва лист.46 таб.4.1.35	13,40	13,40	0,15	0,15
Доставка рабочих к месту работы и обратно	смена		а/мобиль повыш. проход. УАЗ	1					0,50

НОРМАТИВНО-ТЕХНОЛОГИЧЕСКАЯ КАРТА № 26

Предупреждение возникновения и распространения лесных пожаров,

включая территорию ООПТ

Уход за противопожарными разрывами шириной 30 м, по центру разрыва 4-х м. полоса для проезда противопожарной техники

на 1 км

Наименование работ	Ед. изм.	Объем работ на принятую ед. изм. готового объекта	Состав агрегата трактора, машины, орудия	Квалификационный уровень по НСОТ	Наименование норматив. документа	Нормы выработки		Потребное количество времени (по утвержд. нормам)	
						на агр./ смену	на чел./ день	агр./ смена	на чел./ день
А	1	2	3	4	5	6	7	8	9
Сплошная расчистка (срезка)от кустарников и мелколесья при характеристике участка - густые заросли	га	2,00	ТДТ-55	1	МТНВ-л/к 2006г.Москва, лист.20, таб.4.1.6.	0,70	0,70	2,86	2,86
Сгребание срезанного мелколесья и кустарнака на расстояние 150м	га	2,00	ТДТ-55	1	МТНВ-л/к 2006г.Москва, лист.20, таб.4.1.6.	1,86	1,86	1,08	1,08
Сжигание кустарника и мелколесья(с кол-вом 80 скл. кбм.на 1 га)	скл. кбм.	160,00	лесо-руб	1	ТНВ на рубки ухода стр.52-т.45 Моск 1999 г	25,70	25,70	6,23	6,23
Планировка площади на 4-х м. полосе для проезда транспорта	га	0,40	ТДТ-55	1	МТНВ-2006 Москва лист.21 табл..4.1.7	2,20	2,20	0,30	0,30
Доставка рабочих к месту работы и обратно	смена		а/мобиль повыш.проход. УАЗ	1					0,50

НОРМАТИВНО-ТЕХНОЛОГИЧЕСКАЯ КАРТА № 27

Предупреждение возникновения и распространения лесных пожаров, включая территорию ООПТ

Прокладка просек

на 1 км

Наименование работ	Ед. изм.	Объем работ на принятую ед. изм. готового объекта	Состав агрегата трактора, машины, орудия	Квалификационный уровень по НСОТ	Наименование норматив. документа	Нормы выработки		Потребное количество времени (по утвержд. нормам)	
						на агр./ смену	на чел./ день	агр./ смена	на чел./ день
А	1	2	3	4	5	6	7	8	9
Прорубка визиров по заданному направлению, уборка вырубленного хвороста на сторону, заготовка вешек и проведение линий, затеска деревьев на границе визира в насаждениях, км с полнотой 1,0-08% сосновые и лиственные.	км	2,00		1	ТНВ на рубки ухода стр.73.т.72 п.1 Москва 1999 г		1,90		1,05
Промер визиров (просек, граничных линий) стальной лентой с приготовлением и постановкой пикетных кольев через 100 м.	км	2,00		1	ТНВ на рубки ухода стр.74.т.72 п.3 Москва 1999 г		3,70		0,54
Сплошной перечет деревьев в насаждениях с ограничением 20 метровой полосы.	га	2,00		1	ТНВ на рубки ухода стр.74.т.72 п.5 Москва 1999 г		2,20		0,91
Изгот. из растущего леса. деляночных столбов, копка ям (сосна, обычный грунт).	шт.	0,33		1	ТНВ на рубки ухода стр.74-75.т.72 п.7 Москва 1999 г		8,2		0,04
Валка деревьев.	кбм	400,00	вальщик, лесоруб, б/пила	1	ТНВ на рубки ухода стр.11-т.7 Москва 1999 г		105,30		3,80
Обрезка сучьев и вершин б/пилами.	кбм	400,00	обрубщик сучьев б/пила	1	ТНВ на рубки ухода стр.12-т.8 Москва 1999 г		43,60		9,17
3.Раскряжевка хлыстов бензомоторными пилами на лесосеке. Объем хлыста 077-102 хвойных и листв. пород (состав звена раскряжевщик + разметчик хлыстов).	$м^3$	400,00	«Хускварна»	1	ТНВ на рубки ухода стр.26 т. 22 Москва 1999 г		81,70		4,90
4.Зачистка сучьев после раскряжевки. Объем хлыста 077-102 (состав звена-обрезчик сучьев).	$м^3$	400,00	топор	1	ТНВ на рубки ухода стр.37 т.34 Москва 1999 г		120,0		3,33
Подбор и сжигание сучьев (очистка мест рубок с учётом по количеству).	кбм	400,00	лесоруб	1	ТНВ на рубки ухода стр.53-т.46 Моск 1999 г		29,20		13,70
Сортировка-штабелёвка (состав звена -штабелевщик).	кбм	400,00		1	ТНВ на рубки ухода стр.50-т.43 Моск 1999 г		13,40		29,85
Трелёвка хлыстов на расстояние до 500 м.	кбм	400,00	Т-130, тракторист чекеровщик	1	ТНВ на рубки ухода с.39т.35 Москва 1999 г	35,00	35,00	11,43	11,43
Сплошная расчистка от кустарников и мелколесья на 20 м полосе, сдвигание их в сторону, корчевка кустарников и единичных деревьев, сгребание срезанного и выкорчеванного кустарника, мелколесья на расстояние до 50м, сжигание.	га	2,00		1	МТНВ-л/к 2006г.Москва, лист.20, таб.4.1.6.	1,25	1,25	1,60	1,60
Доставка рабочих к месту работы и обратно	смена		а/мобиль повыш.проход. УАЗ	1					0,50

НОРМАТИВНО-ТЕХНОЛОГИЧЕСКАЯ КАРТА № 28

Устройство противопожарных минерализованных полос

(в два прохода. нормообразующие факторы: на свежих вырубках с числом пней до 301-500 шт. на 1 га)

Наименование работ	Ед. изм.	Объем работ на принятую ед. изм. готового объекта	Состав агрегата трактора, машины, орудия	Квалификационный уровень по НСОТ	Наименование норматив. документа	Нормы выработки		Потребное количество времени (по утвержд. нормам)	
						на агр./ смену	на чел./ день	агр./ смена	на чел./ день
А	1	2	3	4	5	6	7	8	9
1.Проведение минерализованных полос на свежих вырубках с числом пней до 301-500 шт. на 1 га.	км	2,00	ТДТ-55	1	МТНВ-2006 лист.46 т.4.1.35	13,40	13,40	0,15	0,15
2.Перегон трактора на расстояние до 25 км	км	10,00	ТДТ-55	10		56,00	56,00	0,18	0,18

НОРМАТИВНО-ТЕХНОЛОГИЧЕСКАЯ КАРТА № 29

Предупреждение возникновения и распространения лесных пожаров, включая территорию ООПТ

Устройство противопожарных минерализованных полос

(в один проход шириной 1,4 м. нормообразующие факторы: на свежих вырубках с числом пней до 301-500 шт. на 1 га)

Наименование работ	Ед. изм.	Объем работ на принятую ед. изм. готового объекта	Состав агрегата трактора, машины, орудия	Квалификационный уровень по НСОТ	Наименование норматив. документа	Нормы выработки		Потребное количество времени (по утвержд. нормам)	
						на агр./ смену	на чел./ день	агр./ смена	на чел./ день
А	1	2	3	4	5	6	7	8	9
1.Проведение минерализованных полос на свежих вырубках с числом пней до 301-500 шт. на 1 га.	км	1,00	ТДТ-55	1	МТНВ-2006 лист.46 т.4.1.35	13,40	13,40	0,07	0,07
2.Перегон трактора на расстояние до 25 км	км	10,00	ТДТ-55	10		56,00	56,00	0,18	0,18

НОРМАТИВНО-ТЕХНОЛОГИЧЕСКАЯ КАРТА № 30

Предупреждение возникновения и распространения лесных пожаров, включая территорию ООПТ

Прочистка просек

на 1 км

Наименование работ	Ед. изм.	Объем работ на принятую ед. изм. готового объекта	Состав агрегата трактора, машины, орудия	Квалификационный уровень по НСОТ	Наименование норматив. документа	Нормы выработки		Потребное количество времени (по утвержд. нормам)	
						на агр./ смену	на чел./ день	агр./ смена	на чел./ день
А	1	2	3	4	5	6	7	8	9
Сплошная расчистка (срезка)от кустарников и мелколесья при характеристике участка - густые заросли	га	0,40	ТДТ-55	1	МТНВ-л/к 2006г. Москва, лист.20, таб.4.1.6.	0,70	0,70	0,57	0,57
Сгребание срезанного мелколесья и кустарника на расстояние 150м	га	0,40	ТДТ-55	1	МТНВ-л/к 2006г.Москва, лист.20, таб.4.1.6.	1,86	1,86	0,22	0,22
Сжигание кустарника и мелколесья(с кол-вом 80 скл. кбм. на 1 га)	скл. кбм.	32,00	лесоруб	1	ТНВ на рубки ухода стр.52-т.45 Моск 1999 г	25,70	25,70	1,25	1,25
Доставка рабочих к месту работы и обратно	смена		а/мобиль повыш.проход. УАЗ	1					0,50

НОРМАТИВНО-ТЕХНОЛОГИЧЕСКАЯ КАРТА № 31
Предупреждение возникновения и распространения лесных пожаров, включая территорию ООПТ
Прочистка и обновление противопожарных минерализованных полос
(в два прохода нормообразующие факторы: на свежих вырубках с числом пней до 301-500 шт. на 1 га)
на 1 км

Наименование работ	Ед. изм.	Объем работ на принятую ед. изм. готового объекта	Состав агрегата трактора, машины, орудия	Квалификационный уровень по НСОТ	Наименование норматив. документа	Нормы выработки		Потребное количество времени (по утвержд. нормам)	
						на агр./ смену	на чел./ день	агр./ смена	на чел./ день
А	1	2	3	4	5	6	7	8	9
1. Подновление минерализованных полос	км	2,00	ТДТ-55	1	МТНВ-2006 Москва лист 46 т.4.1.36	19,20	19,20	0,10	0,10
2. Перегон трактора до 25 км	км	10,00	ТДТ-55	1		56,00	56,00	0,18	0,18

НОРМАТИВНО-ТЕХНОЛОГИЧЕСКАЯ КАРТА № 32
Предупреждение возникновения и распространения лесных пожаров, включая территорию ООПТ
Прочистка и обновление противопожарных минерализованных полос
(в один проход шириной 1,4 м. нормообразующие факторы: на свежих вырубках с числом пней до 301-500 шт. на 1 га)

на 1 км

Наименование работ	Ед. изм.	Объем работ на принятую ед. изм. готового объекта	Состав агрегата трактора, машины, орудия	Квалификационный уровень по НСОТ	Наименование норматив. документа	Нормы выработки		Потребное количество времени (по утвержд. нормам)	
						на агр./ смену	на чел./ день	агр./ смена	на чел./ день
А	1	2	3	4	5	6	7	8	9
1.Подновление минерализованных полос	км	1,00	ТДТ-55	1	МТНВ-2006 Москва лист 46 т.4.1.36	19,20	19,20	0,05	0,05
2.Перегон трактора до 25 км	км	10,00	ТДТ-55	1		50,00	50,00	0,20	0,20

НОРМАТИВНО-ТЕХНОЛОГИЧЕСКАЯ КАРТА № 33
Предупреждение возникновения и распространения лесных пожаров, включая территорию ООПТ
Проведение профилактического контролируемого противопожарного выжигания хвороста, лесной подстилки, сухой травы и других лесных горючих материалов
(нормообразующие факторы: от естественных опорных рубежей)
на 1 га

Наименование работ	Ед. изм.	Объем работ на принятую ед. изм. готового объекта	Состав агрегата трактора, машины, орудия	Квалификационный уровень по НСОТ	Наименование норматив. документа	Нормы выработки		Потребное количество времени (по утвержд. нормам)	
						на агр./ смену	на чел./ день	агр./ смена	на чел./ день
А	1	2	3	4	5	6	7	8	9
1.Проведение минерализованных полос на свежих вырубках с числом пней до 301-500 шт. на 1 га.	км	1,00	ТДТ-55	1	МТНВ-2006 лист.46 т.4.1.35	13,40	13,40	0,07	0,07
2.Перегон трактора на расстояние до 25 км	км	10,00	ТДТ-55	1		56,00	56,00	0,18	0,18
3.Создание защитной полосы огневым способом, осмотр пройденной площади и ликвидация очагов длительного горения	час	1,00	бригада из 5 чел. зажигат. аппарат-2 шт, РЛО 5шт.	1	Рекомендации по созданию защит.полос Моск. 1999г. Стр.6 п.3.6		7,00		0,14
4.Доставка рабочих к месту работы и обратно	смена		а/мобиль повыш.проход. УАЗ	1					0,50

НОРМАТИВНО-ТЕХНОЛОГИЧЕСКАЯ КАРТА № 34
Предупреждение возникновения и распространения лесных пожаров, включая территорию ООПТ
Создание противопожарных заслонов
(нормаобразующие факторы: (ширина заслона 250 м запас на 1 га 15 скл/кбм., хворост неочищенный длиной от 2 до 6м)
В 1 км 25 га (1000 м. Х250м.= 250000 кв.м.: 10000кв.м.=25 га)
на 1 км

Наименование работ	Ед. изм.	Объем работ на принятую ед. изм. готового объекта	Состав агрегата трактора, машины, орудия	Квалификационный уровень по НСОТ	Наименование норматив. документа	Нормы выработки		Потребное количество времени (по утвержд. нормам)	
						на агр./ смену	на чел./ день	агр./ смена	на чел./ день
А	1	2	3	4	5	6	7	8	9
Прорубка визиров шириной 1м по заданному направлению, уборка вырубленного хвороста на сторону, затеска деревьев на границе	км	2,00		1	ТНВ на рубки ухода стр.73.т.72 п.1 Москва 1999 г		1,90		1,05
Промер визиров (просек, граничных линий) стальной лентой с приготовлением и постановкой пикетных кольев	км	2		1	ТНВ на рубки ухода стр.74.т.72 п.3 Москва 1999 г		0,59		3,39
Изгот. из растущего леса. деляночных столбов (сосна, обычный грунт)	шт.	0,33		1	ТНВ на рубки ухода стр.74-75.т.72 п.7 Москва 1999 г		8,2		0,04
Уборка валежника, срезка подроста хвойных пород, пожароопасного подлеска, обрубка сучьев у хвойных деревьев на высоту до 2 м. со сбором в кучи на растояние 250 м. с последующим сжиганием. (Рубка хвороста длиной от 2,1 до 6 м со сбором в кучи без вывозки).	скл.м^3	375,00		1	ТНВ на рубки ухода стр.69.т.64 Москва 1999 г		6,80		55,15
Устройство минерализованных полос шириной не менее 2,5 метра по границам опушек с внешней стороны полосы (со стороны населённого пункта), в два прохода трактора плугом ПКЛ-70	км	2,00	ТДТ-55	1	МТНВ-2006 лист.46 т.4.1.35		13,4	13,4	0,1
Перегон трактора на расстояние до 25 км	км	25,00	ТДТ-55	1		50,00	50,00	0,50	0,50
Доставка рабочих к месту работы и обратно(бригада 4 человека)	смена		а/мобиль повыш.проходимости УАЗ	1				0,50	0,50

Приложение № 2а
Характеристика мест, критерии и требования при проектировании мероприятий по оставлению семенных деревьев, куртин и групп, проводимых в целях содействия естественному лесовосстановлению

Лесорастительная зона, лесной район	Категории лесных земель	Группы типов леса или типов лесорастительных условий	Целевые породы	Мероприятие по оставлению семенных куртин и полос, проводимых в целях содействия естественному лесовосстановлению	Критерии и требования при проведении мероприятий по оставлению семенных куртин и полос
Таежная зона, Среднеангарский лесной район	Спелые и перестойные лесные насаждения, пригодные для заготовки древесины	Лишайниковые Брусничные, рододендровые, травяные Зеленомошные, кисличные, черничные, разнотравные Крупнотравные долгомошные	Сосна, лиственница	1.Мероприятие по оставлению куртин и полос, проводимых в целях содействия естественному лесовосстановлению назначается при отводе лесосек: 1.1. При отводе лесосек для заготовки древесины сплошными рубками в эксплуатационную площадь лесосек не включаются выделенные семенные куртины и полосы. 1.2. Отграничение семенных куртин и полос производится с помощью отметки (яркая лента, скотч, краска, затески) граничных деревьев, не входящих в лесосеку. 1.3. В технологической карте лесосечных работ указывается количество и площадь семенных куртин и полос. 1.4. В схеме разработки лесосек площадь семенных куртин и полос указывается, как неэксплуатационная. 1.5. В карточке обследования участка при выборе способа и технологии лесовосстановления, указывается планируемый способ лесовосстановления - мероприятие по оставлению семенных деревьев, куртин и групп, проводимых в целях содействия естественному лесовосстановлению. 1.6. На мероприятие по оставлению семенных куртин и полос, проводимых в целях содействия естественному лесовосстановлению составляется проект естественного лесовосстановления. 1.7. Проект естественного лесовосстановления, карточка обследования участка при выборе способа и технологии лесовосстановления, технологическая карта лесосечных работ и схема разработки лесосек передаются в лесничество одновременно с лесной декларацией. 2. Проведение минерализации поверхности почвы. 3. Вырубка семенных куртин и полос в снежный период, при условии завершения процесса лесовосстановления.	1.Семенные куртины и полосы оставляют, в первую очередь, за счет участков средневозрастных и приспевающих древостоев главных пород с небольшой примесью лиственных, расположенных на возвышенных участках лесосеки. Источники обсеменения должны размещаться по площади лесосеки равномерно. Семенники должны быть ветроустойчивыми, обильно плодоносящими, с хорошей формой ствола, без наследственных пороков. 2. Ширина семенных куртин и полос для сохранения их устойчивости должна составлять не менее 30 м. Расстояние между семенными полосами, куртинами и стенами леса должно составлять не более 100 м. Направление семенных полос должно быть сориентировано перпендикулярно направлению господствующих ветров. Семенные куртины оставляются овальной или квадратной формы площадью 0,25 га – 0,4 га. Через семенные куртины, полосы не должны прокладываться дороги, усы и волока. 3. Минерализация поверхности почвы проводиться в годы удовлетворительного и обильного урожая семян лесных растений до начала опадения семян главных лесных древесных не менее 25 - 30% поверхности почвы. Плужные и фрезерные полосы должны располагаться не ближе 5 м от обсеменителей.
Таежная зона, Среднеангарский лесной район	Спелые и перестойные лесные насаждения, пригодные для заготовки древесины	Зеленомошные, черничные, разнотравные, папоротниковые, кисличные Крупнотравные, долгомошные	Ель, пихта		

Приложение № 3. Реестр лесных участков, на которых действуют очаги вредных организмов не отнесенных к карантинным объектам, в насаждениях Иркутской области по состоянию на 07 июня 2018 г.

Участковое лесничество	Урочище	Повреждаемая порода	Вид вредителя/ болезни	Код вредителя/ болезни	Код группы вредителей/ болезней	Квартал	Выдел	Целевое назначение лесов (код)	Категория защитных лесов (код)*	ОЗУ**	Площадь очагов, га				Номер очага
											всего	из них на арендованных участках	в том числе требует проведения мероприятий		
													уничтожение или подавление численности	рубка лесных насаждений в целях регулирования породного и возрастного составов и СОМ	
1	2	3	4	5	6	7	8	9	10	11	12	13	14	15	16
Седановское	Седановская	С	Губка сосновая	052	40	191	11	1	5		42,8			42,8	
Седановское	Седановская	Ос	Трутовик ложный осиновый	058	40	191	12	1	5		2,6			2,6	
Седановское	Седановская	С	Губка сосновая	052	40	191	15	1	5		0,8	0,8		0,8	
Невонское	Кеульская	С	Губка сосновая	052	40	32	34	2			3,7	3,7		3,7	
Невонское	Кеульская	С	Губка сосновая	052	40	32	34	2			9,4	9,4		9,4	
Невонское	Кеульская	С	Губка сосновая	052	40	33	10	2			8,3	8,3		8,3	

Участковое лесничество	Урочище	Повреждаемая порода	Вид вредителя/ болезни	Код вредителя/ болезни	Код группы вредителей/ болезней	Квартал	Выдел	Целевое назначение лесов (код)	Категория защитных лесов (код)*	ОЗУ**	Площадь очагов, га				Номер очага
											всего	из них на арендованных участках	в том числе требует проведения мероприятий		
													уничтожение или подавление численности	рубка лесных насаждений в целях регулирования породного и возрастного составов и СОМ	
1	2	3	4	5	6	7	8	9	10	11	12	13	14	15	16
Седановское	Седановская	С	Губка сосновая	052	40	3	18	2			8,3	8,3		8,3	
Седановское	Седановская	С	Губка сосновая	052	40	3	23	2			2,3	2,3		2,3	
Невонское	Кеульская	С	Губка сосновая	052	40	14	22	2			5	5		5	
Невонское	Кеульская	С	Губка сосновая	052	40	14	24	2			7	7		7	
Невонское	Кеульская	С	Губка сосновая	052	40	14	29	2			1,2	1,2		1,2	
Невонское	Кеульская	С	Губка сосновая	052	40	14	33	2			11	11		11	
Невонское	Кеульская	С	Губка сосновая	052	40	14	23	2			2,6	2,6		2,6	
Невонское	Кеульская	С	Губка сосновая	052	40	14	24	2			5,2	5,2		5,2	
Невонское	Кеульская	С	Губка сосновая	052	40	14	25	2			2,6	2,6		2,6	
Невонское	Кеульская	С	Губка сосновая	052	40	15	22	2			0,2	0,2		0,2	
Невонское	Кеульская	С	Губка сосновая	052	40	15	40	2			16,6	16,6		16,6	
Невонское	Кеульская	С	Губка сосновая	052	40	48	3	2			2,5	2,5		2,5	
Невонское	Кеульская	С	Губка сосновая	052	40	28	3	2			9,6	9,6		9,6	
Невонское	Невонская	С	Губка сосновая	052	40	48	17	2			2,1	2,1		2,1	
Невонское	Невонская	С	Губка сосновая	052	40	48	19	2			0,8	0,8		0,8	
Невонское	Невонская	Б	Трутовик ложный	056	40	48	20	2			0,6	0,6		0,6	
Невонское	Невонская	Л	Губка лиственничная	053	40	49	19	2			1	1		1	
Невонское	Невонская	Л	Губка лиственничная	053	40	49	15	2			1,2	1,2		1,2	
Невонское	Невонская	С	Губка сосновая	052	40	49	16	2			2,5	2,5		2,5	
Усть-Илимское	Ревунская	С	Губка сосновая	052	40	165	29	2			0,3	0,3		0,3	
Усть-Илимское	Ревунская	С	Губка сосновая	052	40	166	20	2			1,1	1,1		1,1	
Усть-Илимское	Ревунская	С	Губка сосновая	052	40	193	24	2			11,9	11,9		11,9	
Невонское	Кеульская	С	Губка сосновая	052	40	310	42	2			1,9			1,9	
Невонское	Кеульская	С	Губка сосновая	052	40	310	42	2			6,8			6,8	
Невонское	Кеульская	С	Рак смоляной	071	40	62	28	2			7,1	7,1		7,1	
Невонское	Кеульская	С	Губка сосновая	052	40	426	1	2			11,3			11,3	
Невонское	Кеульская	Л	Губка лиственничная	053	40	426	6	2			10,7			10,7	
Невонское	Кеульская	С	Губка сосновая	052	40	426	7	2			11,6			11,6	
Воробьевское	Ершовская	Л	Губка лиственничная	053	40	38	8	2			18,2			18,2	
Воробьевское	Ершовская	Б	Трутовик ложный	056	40	38	11	2			13,5			13,5	
Воробьевское	Ершовская	Б	Трутовик ложный	056	40	38	12	2			3,3			3,3	
Воробьевское	Ершовская	Л	Губка лиственничная	053	40	38	13	2			7,7			7,7	
Седановское	Седановская	С	Губка сосновая	052	40	235	27	1	1		1,9			1,9	
Седановское	Седановская	С	Губка сосновая	052	40	235	30	1	1		1,5			1,5	
Воробьевское	Воробьевская	С	Губка сосновая	052	40	44	46	1	5		21,6			21,6	
Воробьевское	Воробьевская	Б	Трутовик ложный	056	40	44	47	1	5		2,5			2,5	
Седановское	Седановская	С	Губка сосновая	052	40	235	21	1	1		6,1			6,1	
Седановское	Седановская	С	Губка сосновая	052	40	235	21	1	1		14,4			14,4	
Воробьевское	Ершовская	Л	Губка лиственничная	053	40	38	6	2			1,5			1,5	
Воробьевское	Ершовская	Л	Губка лиственничная	053	40	38	7	2			3,9			3,9	
Воробьевское	Ершовская	Б	Трутовик ложный	056	40	38	10	2			33,1			33,1	
Воробьевское	Ершовская	Б	Трутовик ложный	056	40	38	11	2			9			9	
Воробьевское	Ершовская	Б	Трутовик ложный	056	40	38	10	2			16,9			16,9	
Воробьевское	Ершовская	Б	Трутовик ложный	056	40	38	11	2			62,2			62,2	
Воробьевское	Ершовская	Б	Трутовик ложный	056	40	38	14	2			18,5			18,5	
Воробьевское	Ершовская	Ос	Трутовик окаймленный	057	40	230	15	2			3,7	3,7		3,7	
Воробьевское	Ершовская	Ос	Трутовик окаймленный	057	40	230	17	2			1,4			1,4	
Воробьевское	Ершовская	С	Трутовик окаймленный	057	40	230	18	2			10,4			10,4	
Воробьевское	Ершовская	Б	Трутовик окаймленный	057	40	228	10	2			6,8	6,8		6,8	
Воробьевское	Ершовская	Ос	Трутовик окаймленный	057	40	228	11	2			1	1		1	
Воробьевское	Ершовская	Б	Трутовик окаймленный	057	40	229	11	2			1,1	1,1		1,1	
Воробьевское	Ершовская	Б	Трутовик окаймленный	057	40	229	12	2			9,7	9,7		9,7	
Воробьевское	Ершовская	Ос	Трутовик окаймленный	057	40	229	13	2			0,2	0,2		0,2	
Воробьевское	Ершовская	Б	Трутовик окаймленный	057	40	229	12	2			0,1	0,1		0,1	
Воробьевское	Ершовская	Ос	Трутовик окаймленный	057	40	229	13	2			13	13		13	
Воробьевское	Ершовская	С	Трутовик окаймленный	057	40	229	15	2			4,2	4,2		4,2	
Воробьевское	Ершовская	С	Трутовик окаймленный	057	40	229	16	2			8,2	8,2		8,2	
Воробьевское	Ершовская	С	Трутовик окаймленный	057	40	229	17	2			0,7	0,7		0,7	
Воробьевское	Ершовская	С	Трутовик окаймленный	057	40	227	8	2			6	6		6	
Усть-Илимское	Ревунская	Л	Губка лиственничная	053	40	26	40	2			5			5	
Усть-Илимское	Ревунская	Л	Губка лиственничная	053	40	26	47	2			5			5	
Усть-Илимское	Ревунская	С	Губка сосновая	052	40	204	15	2			24,8			24,8	
Усть-Илимское	Ревунская	С	Губка сосновая	052	40	204	16	2			24,5			24,5	
Усть-Илимское	Ревунская	С	Губка сосновая	052	40	204	17	2			4,1			4,1	
Усть-Илимское	Ревунская	Л	Губка лиственничная	053	40	204	22	2			18,9			18,9	
Усть-Илимское	Ревунская	Л	Трутовик окаймленный	057	40	22	2	2			12,1			12,1	
Усть-Илимское	Ревунская	С	Трутовик окаймленный	057	40	22	9	2			14,5			14,5	
Усть-Илимское	Бадарминская	П	Губка еловая	051	40	42	5	2			2,8			2,8	
Усть-Илимское	Бадарминская	Е	Губка еловая	051	40	42	8	2			3,5			3,5	
Усть-Илимское	Бадарминская	П	Губка еловая	051	40	42	9	2			24,9			24,9	
Невонское	Кеульская	С	Трутовик окаймленный	057	40	311	33	2			1,6			1,6	
Невонское	Кеульская	С	Трутовик окаймленный	057	40	311	34	2			7,9			7,9	
Невонское	Кеульская	Л	Трутовик окаймленный	057	40	311	22	2			4,2	4,2		4,2	
Невонское	Кеульская	Л	Трутовик окаймленный	057	40	311	28	2			9,5			9,5	
Невонское	Кеульская	С	Трутовик окаймленный	057	40	311	30	2			19,3			19,3	
Усть-Илимское	Ревунская	С	Губка сосновая	052	40	204	5	2			26			26	
Усть-Илимское	Ревунская	П	Губка еловая	051	40	204	6	2			8,7			8,7	
Усть-Илимское	Ревунская	С	Губка сосновая	052	40	201	19	2			24			24	
Усть-Илимское	Ревунская	Е	Губка еловая	051	40	201	20	2			5,6			5,6	
Усть-Илимское	Ревунская	С	Губка сосновая	052	40	201	24	2			19,1			19,1	
Усть-Илимское	Ревунская	С	Губка сосновая	052	40	206	1	2			18,4			18,4	
Усть-Илимское	Ревунская	Л	Губка лиственничная	053	40	205	3	2			7,8			7,8	
Усть-Илимское	Ревунская	С	Губка сосновая	052	40	205	4	2			14,5			14,5	
Усть-Илимское	Ревунская	Л	Губка лиственничная	053	40	205	15	2			9,6			9,6	
Усть-Илимское	Ревунская	Л	Губка лиственничная	053	40	205	17	2			36			36	
Усть-Илимское	Ревунская	Л	Губка лиственничная	053	40	205	18	2			65,2			65,2	
Невонское	Кеульская	Л	Губка лиственничная	053	40	85	2	2			12,2			12,2	
Невонское	Кеульская	С	Губка сосновая	052	40	85	3	2			14,4			14,4	
Невонское	Кеульская	С	Трутовик окаймленный	057	40	310	42	2			12			12	
Невонское	Кеульская	С	Трутовик окаймленный	057	40	310	42	2			3,9			3,9	
Невонское	Кеульская	С	Трутовик окаймленный	057	40	311	35	2			5,1			5,1	
Усть-Илимское	Ревунская	Л	Трутовик окаймленный	057	40	1	14	2			27,2			27,2	

Участковое лесничество	Урочище	Повреждаемая порода	Вид вредителя/ болезни	Код вредителя/ болезни	Код группы вредителей/ болезней	Квартал	Выдел	Целевое назначение лесов (код)	Категория защитных лесов (код)*	ОЗУ**	Площадь очагов, га				Номер очага
											всего	из них на арендованных участках	в том числе требует проведения мероприятий		
													уничтожение или подавление численности	рубка лесных насаждений в целях регулирования породного и возрастного составов и СОМ	
1	2	3	4	5	6	7	8	9	10	11	12	13	14	15	16
Усть-Илимское	Ревунская	П	Трутовик окаймленный	057	40	1	22	2			19,4			19,4	
Усть-Илимское	Ревунская	С	Трутовик окаймленный	057	40	19	3	2			16,4			16,4	
Усть-Илимское	Ревунская	Л	Трутовик окаймленный	057	40	19	15	2			0,2			0,2	
Усть-Илимское	Ревунская	Л	Трутовик окаймленный	057	40	3	13	2			26,1			26,1	
Усть-Илимское	Ревунская	С	Трутовик окаймленный	057	40	3	20	2			0,4			0,4	
Усть-Илимское	Ревунская	Л	Трутовик окаймленный	057	40	2	44	2			22,2			22,2	
Усть-Илимское	Ревунская	Л	Трутовик окаймленный	057	40	2	52	2			6,6			6,6	
Усть-Илимское	Ревунская	Л	Трутовик окаймленный	057	40	2	53	2			0,8			0,8	
Усть-Илимское	Ревунская	Л	Трутовик окаймленный	057	40	4	6	2			19,8			19,8	
Усть-Илимское	Ревунская	Л	Трутовик окаймленный	057	40	22	5	2			18,1			18,1	
Усть-Илимское	Ревунская	Л	Трутовик окаймленный	057	40	22	7	2			22			22	
Усть-Илимское	Ревунская	Л	Трутовик окаймленный	057	40	5	6	2			22,9			22,9	
Усть-Илимское	Бадарминская	Л	Трутовик окаймленный	057	40	42	13	2			15,1			15,1	
Усть-Илимское	Бадарминская	Л	Трутовик окаймленный	057	40	42	17	2			17,4			17,4	
Усть-Илимское	Ревунская	Л	Трутовик окаймленный	057	40	4	31	2			28,3			28,3	
Усть-Илимское	Ревунская	С	Губка сосновая	052	40	202	30	2			31,6			31,6	
Усть-Илимское	Ревунская	С	Губка сосновая	052	40	202	37	2			4,7			4,7	
Усть-Илимское	Ревунская	П	Губка еловая	051	40	202	44	2			4,9			4,9	
Усть-Илимское	Ревунская	Л	Губка лиственничная	053	40	48	8	2			5,9			5,9	
Усть-Илимское	Ревунская	Л	Губка лиственничная	053	40	48	16	2			9,7			9,7	
Усть-Илимское	Ревунская	Е	Губка еловая	051	40	48	18	2			2,4			2,4	
Усть-Илимское	Ревунская	Л	Губка лиственничная	053	40	48	19	2			15,3			15,3	
Усть-Илимское	Ревунская	Л	Губка лиственничная	053	40	26	40	2			15,7			15,7	
Усть-Илимское	Бадарминская	С	Губка сосновая	052	40	30	5	2			15,3	15,3		15,3	
Усть-Илимское	Бадарминская	С	Губка сосновая	052	40	31	7	2			16,1			16,1	
Усть-Илимское	Бадарминская	С	Губка сосновая	052	40	32	8	2			14,6			14,6	
Усть-Илимское	Бадарминская	С	Губка сосновая	052	40	33	34	2			13,1			13,1	
Усть-Илимское	Бадарминская	С	Губка сосновая	052	40	38	12	2			22,3			22,3	
Усть-Илимское	Бадарминская	С	Губка сосновая	052	40	38	17	2			16,1			16,1	
Усть-Илимское	Бадарминская	С	Губка сосновая	052	40	39	37	2			13			13	
Усть-Илимское	Бадарминская	С	Губка сосновая	052	40	40	4	2			8,6			8,6	
Усть-Илимское	Бадарминская	П	Трутовик окаймленный	057	40	40	5	2			16,5			16,5	
Усть-Илимское	Бадарминская	С	Губка сосновая	052	40	43	17	2			14,5			14,5	
Усть-Илимское	Бадарминская	С	Губка сосновая	052	40	44	24	2			18,5			18,5	
Усть-Илимское	Ревунская	С	Губка сосновая	052	40	192	34	2			9,4			9,4	
Усть-Илимское	Ревунская	С	Губка сосновая	052	40	193	20	2			18,1			18,1	
Усть-Илимское	Ревунская	С	Губка сосновая	052	40	193	27	2			11,1			11,1	
Усть-Илимское	Ревунская	С	Губка сосновая	052	40	193	36	2			14,4			14,4	
Усть-Илимское	Ревунская	С	Губка сосновая	052	40	201	15	2			12,8			12,8	
Усть-Илимское	Ревунская	П	Трутовик окаймленный	057	40	202	5	2			6			6	
Усть-Илимское	Ревунская	С	Губка сосновая	052	40	202	11	2			12,2			12,2	
Усть-Илимское	Ревунская	П	Трутовик окаймленный	057	40	202	50	2			5			5	
Усть-Илимское	Ревунская	П	Трутовик окаймленный	057	40	202	52	2			18,7			18,7	
Усть-Илимское	Ревунская	С	Губка сосновая	052	40	203	2	2			14,9			14,9	
Усть-Илимское	Ревунская	С	Губка сосновая	052	40	203	16	2			10,3			10,3	
Усть-Илимское	Ревунская	П	Трутовик окаймленный	057	40	203	21	2			12,4			12,4	
Усть-Илимское	Ревунская	С	Губка сосновая	052	40	203	22	2			21,6			21,6	
Усть-Илимское	Ревунская	С	Губка сосновая	052	40	203	29	2			5,1			5,1	
Усть-Илимское	Ревунская	Л	Трутовик окаймленный	057	40	203	30	2			30,7			30,7	
Усть-Илимское	Ревунская	С	Губка сосновая	052	40	203	34	2			10,4			10,4	
Усть-Илимское	Ревунская	С	Губка сосновая	052	40	203	56	2			8,3			8,3	
Усть-Илимское	Ревунская	Л	Губка лиственничная	053	40	205	12	2			13,1			13,1	
Невонское	Невонская	С	Губка сосновая	052	40	147	17	2			10,5			10,5	
Усть-Илимское	Ревунская	С	Губка сосновая	052	40	23	19	2			10			10	
Усть-Илимское	Ревунская	С	Губка сосновая	052	40	23	30	2			3,5			3,5	
Невонское	Невонская	С	Губка сосновая	052	40	146	38	2			30,1			30,1	
Невонское	Невонская	С	Губка сосновая	052	40	150	33	2			12,4			12,4	
Невонское	Невонская	С	Губка сосновая	052	40	92	21	2			10,2			10,2	
Усть-Илимское	Ревунская	С	Губка сосновая	052	40	23	11	2			29,8			29,8	
Усть-Илимское	Ревунская	С	Губка сосновая	052	40	23	13	2			11,2			11,2	
Усть-Илимское	Ревунская	С	Губка сосновая	052	40	19	56	2			10,7			10,7	
Усть-Илимское	Ревунская	С	Губка сосновая	052	40	19	57	2			3,6			3,6	
Усть-Илимское	Ревунская	С	Губка сосновая	052	40	42	17	2			14,3			14,3	
Усть-Илимское	Ревунская	С	Губка сосновая	052	40	42	23	2			3,8			3,8	
Усть-Илимское	Ревунская	Л	Губка лиственничная	053	40	2	29	2			18,5			18,5	
Усть-Илимское	Ревунская	Л	Губка лиственничная	053	40	2	30	2			11,1			11,1	
Усть-Илимское	Ревунская	С	Губка сосновая	052	40	2	41	2			4,7			4,7	
Усть-Илимское	Ревунская	С	Губка сосновая	052	40	22	22	2			8,6			8,6	
Усть-Илимское	Ревунская	С	Губка сосновая	052	40	22	25	2			20,4			20,4	
Усть-Илимское	Ревунская	С	Губка сосновая	052	40	22	28	2			13,2			13,2	
Усть-Илимское	Ревунская	С	Губка сосновая	052	40	4	37	2			10,4			10,4	
Невонское	Кеульская	С	Губка сосновая	052	40	7	11	2			64,3			64,3	
Невонское	Кеульская	С	Губка сосновая	052	40	6	42	2			27,3			27,3	
Невонское	Кеульская	С	Губка сосновая	052	40	294	26	2			39,2			39,2	
Усть-Илимское	Ревунская	Л	Губка сосновая	052	40	42	40	2			8,9			8,9	
Воробьевское	Ершовская	Б	Трутовик ложный	056	40	39	11	2			5,8			5,8	
Воробьевское	Ершовская	Б	Трутовик ложный	056	40	39	14	2			22,6			22,6	
Воробьевское	Ершовская	Б	Трутовик ложный	056	40	14	36	2			42,9			42,9	
Воробьевское	Ершовская	Ос	Трутовик ложный осиновый	058	40	14	38	2			16			16	
Воробьевское	Ершовская	Б	Трутовик ложный	056	40	14	40	2			11,4			11,4	
Воробьевское	Ершовская	Б	Трутовик ложный	056	40	15	9	2			34,7			34,7	
Воробьевское	Ершовская	Е	Трутовик окаймленный	057	40	15	19	2			10,9			10,9	
Воробьевское	Ершовская	Л	Губка лиственничная	053	40	39	3	2			10,5			10,5	
Воробьевское	Ершовская	Е	Трутовик окаймленный	057	40	39	7	2			57,5			57,5	
Воробьевское	Ершовская	Л	Губка лиственничная	053	40	39	8	2			19,2			19,2	

* Категория защитных лесов
1 – водоохранные леса
2 – лесопарковые и зеленые леса
3 – городские леса
4 – ООПТ
5 – прочие
** ОЗУ 1 – относятся к ОЗУ, в противном случае не заполняется
Исполнитель Судничкович С.В. Инженер-лесопатолог
Руководитель Шкода В.Н.

Приложение № 4. Реестр лесных участков, занятых поврежденными и погибшими лесными насаждениями, в разрезе лесничеств и лесопарков по Иркутской области по состоянию на 18.06.2018 г.

Участковое лесничество	Урочище (дача)	Квартал	Выдел	Площадь выдела, га	Площадь л/п выдела, га	Целевое назначение лесов (код)	Категория защитных лесов (код)	ОЗУ	Аренда	Краткая фактическая таксационная характеристика				Дата (год) обследования участка или создания первичного документа	Причина ослабления насаждений (код)	Повреждаемая порода	СКС породы	СКС насаждения	% общего отпада по породе (по запасу)	% текущего отпада по породе (по запасу)	% заселённых (повреждённых) деревьев (по запасу)	Рекомендуемые мероприятия	
										состав	возраст	полнота	запас на 1 га									вид	площадь, га
1	2	3	4	5	6	7	8	9	10	11	12	13	14	15	16	17	18	19	20	21	22	23	24
Невонское	Кеульская	28	3	9,6	9,6	2				8С2Л	210	0,5	220	23.01.2014	352	С	3,56	3,56	48	40		511	9,6
Невонское	Невонская	48	17	86,3	2,1	2				6С3Л1Б	150	0,7	330	14.02.2014	352	С	3,65	3,65	60	48		511	2,1
Невонское	Невонская	48	19	49	0,8	2				8С2Л	160	0,7	360	14.02.2014	352	С	3,69	3,69	59	50		511	0,8
Невонское	Невонская	48	20	36,2	0,6	2				4Б2ОС2С2Л	110	0,8	250	14.02.2014	356	Б	3,7	3,7	67	61		511	0,6
Невонское	Невонская	49	19	9,2	1	2				6Л3С1Б	140	0,7	250	14.02.2014	353	Л	3,6	3,6	59	51		511	1
Невонское	Невонская	49	15	44,1	1,2	2				5Л1С2Е2Б	150	0,6	220	14.02.2014	353	Л	3,59	3,59	53	45		511	1,2
Невонское	Невонская	49	16	22,7	2,5	2				6С3Л1Б	150	0,7	290	14.02.2014	352	С	3,68	3,68	59	51		511	2,5
Усть-Илимское	Ревунская	165	29	14,2	0,3	2				9С1Л	170	0,8	380	11.02.2014	352	С	3,87	3,87	65	53		511	0,3
Усть-Илимское	Ревунская	166	20	62,9	1,1	2				2С2Л2С2Е2П	180	0,6	260	11.02.2014	352	С	3,66	3,66	51	40		511	1,1
Невонское	Кеульская	310	42	43,9	1,9	2				9С1Л	250	0,6	280	26.08.2016	352	С	2,89	2,89	28	17		511	1,9
Невонское	Кеульская	310	42	43,9	6,8	2				9С1Л	250	0,6	280	26.08.2016	352	С	2,97	2,97	32	19		511	6,8
Невонское	Кеульская	62	28	10	7,1	2				10С+Л	160	0,7	310	26.08.2016	371	С	2,16	2,16	14	3		511	7,1
Невонское	Невонская	57	11	113,2	61,9	2				2Л2Л2Е1К1П2Б	250	0,8	290	19.08.2016	865	Л	3,2	3,2	46	37		511	61,9
Невонское	Кеульская	426	1	17,9	11,3	2				5С2Л1Е2Б	170	0,5	210	16.08.2016	352	С	2,5	2,5	33	25		511	11,3
Невонское	Кеульская	426	6	12,4	10,7	2				3Л2Е2П1С2Б	200	0,5	190	16.08.2016	353	Л	2,28	2,28	26	19		511	10,7
Невонское	Кеульская	426	7	24,3	11,6	2				6С2Л1Б1Ос	170	0,5	220	16.08.2016	352	С	2,49	2,49	31	25		511	11,6
Воробьевское	Ершовская	38	8	50,7	18,2	2				4Л2К1П1Е2Б	150	0,8	340	14.09.2016	353	Л	2,81	2,81	34	24		511	18,2
Воробьевское	Ершовская	38	11	90,8	13,5	2				8Б1Е1Л	120	0,7	190	14.09.2016	356	Б	2,61	2,61	29	16		511	13,5
Воробьевское	Ершовская	38	12	14,2	3,3	2				5Б1ОС3Л1Е	120	0,7	190	14.09.2016	356	Б	2,88	2,88	36	22		511	3,3
Воробьевское	Ершовская	38	13	19,4	7,7	2				3Л2Е5Б	130	0,7	250	14.09.2016	353	Л	2,51	2,51	28	22		511	7,7
Седановское	Седановская	235	27	13,7	1,9	1	148			5С2Л1Е2Б	290	0,6	320	12.07.2016	352	С	2,72	2,72	27	16		512	1,9
Седановское	Седановская	235	30	53	1,5	1	148			5С2Л1Е2Б	130	0,8	380	12.07.2016	352	С	2,49	2,49	29	15		512	1,5
Воробьевское	Воробьевская	44	46	42,4	21,6	1	149			5С2Л3Б	210	0,6	310	14.09.2016	352	С	2,36	2,36	26	16		512	21,6
Воробьевское	Воробьевская	44	47	13,6	2,5	1	149			8Б1Л1Е	90	0,8	230	14.09.2016	356	Б	2,52	2,52	27	14		512	2,5
Седановское	Седановская	235	21	45,1	6,1	1	148			5С2Л1Е2Б	290	0,6	320	12.07.2016	352	С	2,68	2,68	25	18		512	6,1
Седановское	Седановская	235	21	45,1	14,4	1	148			5С2Л1Е2Б	290	0,6	320	12.07.2016	352	С	2,66	2,66	25	17		512	14,4
Воробьевское	Ершовская	38	6	11,6	1,5	2				3Л2Е2П2Б1ОС	160	0,7	250	15.08.2016	353	Л	2,8	2,8	34	19		511	1,4
Воробьевское	Ершовская	38	7	37	3,9	2				3Л2Е1К1П2Б1ОС	130	0,8	280	15.08.2016	353	Л	3,02	3,02	23	11		511	3,9
Воробьевское	Ершовская	38	10	53,5	33,1	2				7Б2Л1Е	120	0,8	220	15.08.2016	356	Б	3,14	3,14	30	13		511	33,1
Воробьевское	Ершовская	38	11	90,8	9	2				8Б1Е1Л	120	0,7	190	15.08.2016	356	Б	2,81	2,81	19	12		511	9
Воробьевское	Ершовская	38	10	53,5	16,9	2				7Б2Л1Е	120	0,8	220	15.08.2016	356	Б	2,95	2,95	19	11		511	16,9
Воробьевское	Ершовская	38	11	90,8	62,2	2				8Б1Е1Л	120	0,7	190	15.08.2016	356	Б	2,95	2,95	24	7		511	62,2
Воробьевское	Ершовская	38	14	44,2	18,5	2				4Б3ОС2Л1Е	120	0,7	200	15.08.2016	356	Б	2,95	2,95	20	6		511	18,5
Невонское	Кеульская	313	22		4,2	2									Болезни леса								
Невонское	Кеульская	314	28		9,5	2									Болезни леса								
Невонское	Кеульская	315	30		19,3	2									Болезни леса								
Воробьевское	Ершовская	38	15		8	2				5Е2Л3Б				10.08.2017	Болезни леса	Б,ОС,С,Е,П,Л							
Воробьевское	Ершовская	38	16	75,1	15,1	2				4Б3ОС2Е1Л	120	0,7	190	25-27.09.2017	356	Б,ОС,С,Е,П,Л	3,28	2,92	26	15		511	15,1
Воробьевское	Ершовская	38	18		19	2				4Б2ОС2П1Л1Е				10.08.2017	Болезни леса	Б,ОС,С,Е,П,Л							
Воробьевское	Ершовская	38	19		31	2				5Б3ОС2Л				10.08.2017	Болезни леса	Б,ОС,С,Е,П,Л							
Воробьевское	Ершовская	38	20	53,4	26,5	2				5Б2ОС2Е1Л	120	0,8	220	25-27.09.2017	356	Б,ОС,С,Е,П,Л	3	2,87	30	24		511	42
Воробьевское	Ершовская	38	21		46	2				6Б2ОС1Л1Е				10.08.2017	Болезни леса	Б,ОС,С,Е,П,Л							
Воробьевское	Ершовская	38	24	19,2	8,9	2				4Л1Е3Б2ОС	130	0,8	290	25-27.09.2017	353	Б,ОС,С,Е,П,Л	2,84	2,81	24	19		511	8,9
Воробьевское	Ершовская	39	14	79,5	28,4	2				7Б1Е2Л	120	0,8	220	25-27.09.2017	356	Б,ОС,С,Е,П,Л	2,97	2,81	27	19		511	67
Воробьевское	Ершовская	39	17		29	2				8Б1С1Е				10.08.2017	Болезни леса	Б,ОС,С,Е,П,Л							
Воробьевское	Ершовская	39	18		30	2				3Л2Е5Б				10.08.2017	Болезни леса	Б,ОС,С,Е,П,Л							
Воробьевское	Ершовская	39	22	87,8	67	2				3Л2Е4Б1ОС	120	0,7	250	25-27.09.2017	353	Б,ОС,С,Е,П,Л	2,66	2,69	21	15		511	67
Усть-Илимское	Ревунская	193	20	24,3	18,1	2				6С3С1Л	210	0,6	290	15.08.2017	352	С	2,94	2,95	56	52		511	18,1
Усть-Илимское	Ревунская	193	27	19,7	11,1	2				7С3Л	210	0,6	290	15.08.2017	352	С	3,16	3,12	61	52		511	11,1
Усть-Илимское	Ревунская	193	36	16,8	14,4	2				8С2Л	210	0,5	240	15.08.2017	352	С	2,76	2,76	54	46		511	14,4
Усть-Илимское	Ревунская	201	15	26,9	12,8	2				5С2П1Е1Л1Б	170	0,6	240	15.08.2017	352	С	3,15	3,1	61	51		511	12,8
Усть-Илимское	Ревунская	202	5	6	6	2				3П2Е1Л3ОС1Б	170	0,7	250	15.08.2017	357	П	3,37	3,29	64	56		511	6
Усть-Илимское	Ревунская	202	11	12,2	12,2	2				6С2Е1Л1Б	170	0,7	310	15.08.2017	352	С	3,34	3,27	66	57		511	12,2
Усть-Илимское	Ревунская	202	50	5	5	2				4П3Е1К1Л1Б	170	0,7	250	15.08.2017	357	П	3,21	3,2	67	58		511	5
Усть-Илимское	Ревунская	202	52	18,7	18,7	2				4П3Е1Л2Б	170	0,7	240	15.08.2017	357	П	3,29	3,29	64	56		511	18,7
Усть-Илимское	Ревунская	203	2	16,7	14,9	2				7С2П1Л	210	0,6	280	15.08.2017	352	С	3,11	3,12	57	50		511	14,9
Усть-Илимское	Ревунская	203	16	10,3	10,3	2				10С	150	0,7	290	15.08.2017	352	С	3,3	3,3	60	54		511	10,3
Усть-Илимское	Ревунская	203	21	12,4	12,4	2				5П3Е2К	190	0,7	250	15.08.2017	357	П	3,23	3,28	66	57		511	12,4
Усть-Илимское	Ревунская	203	22	21,6	21,6	2				7С1Л2ОС	210	0,6	290	15.08.2017	352	С	3,29	3,23	59	45		511	21,6
Усть-Илимское	Ревунская	203	29	5,1	5,1	2				10С	210	0,6	280	15.08.2017	352	С	3,21	3,21	59	48		511	5,1
Усть-Илимское	Ревунская	203	30	30,7	30,7	2				3Л2С2Е2П1К	210	0,6	230	15.08.2017	353	Л	2,99	2,93	56	44		511	30,7
Усть-Илимское	Ревунская	203	34	10,4	10,4	2				7С3Л	210	0,6	280	15.08.2017	352	С	3,4	3,4	60	39		511	10,4
Усть-Илимское	Ревунская	203	56	8,3	8,3	2				7С2П1Л	210	0,6	280	15.08.2017	352	С	3,25	3,25	59	51		511	8,3
Усть-Илимское	Ревунская	205	12	19,3	13,1	2				4Л2Е2П1С1Б	170	0,6	230	15.08.2017	353	Л	3,12	3,12	58	53		511	13,1
Усть-Илимское	Бадарминская	30	5	17,4	15,3	2				8С2Л	210	0,5	240	13.08.2017	352	С	2,95	2,87	48	41		511	15,3
Усть-Илимское	Бадарминская	31	7	19,9	16,1	2				8С2Л	210	0,5	240	13.08.2017	352	С	2,71	2,67	50	45		511	16,1
Усть-Илимское	Бадарминская	32	8	17,9	14,6	2				7С1Л1Е1Б	210	0,7	330	13.08.2017	352	С	3,38	3,35	64	56		511	14,6
Усть-Илимское	Бадарминская	33	34	14,6	13,1	2				5С2Л1Е1П1Б	180	0,6	260	13.08.2017	352	С	3,06	3,11	58	52		511	13,1
Усть-Илимское	Бадарминская	38	12	38,4	22,3	2				9С1Е	170	0,7	330	13.08.2017	352	С	3,28	3,31	61	51		511	22,3
Усть-Илимское	Бадарминская	38	17	16,1	16,1	2				4С2П2Е1Л1ОС	170	0,6	260	13.08.2017	352	С	3,23	3,21	59	52		511	16,1
Усть-Илимское	Бадарминская	40	4	8,6	8,6	2				4С2П1Е1К1Л1ОС	190	0,6	260	13.08.2017	352	С	2,99	3,02	59	51		511	8,6
Усть-Илимское	Бадарминская	40	5	23,1	16,5	2				4П3Е1К1Л1Б	130	0,7	240	13.08.2017	357	П	3,31	3,23	60	52		511	16,5
Усть-Илимское	Бадарминская	43	17	17,3	14,5	2				3С3Л2Е1П1Б	200	0,4	190	13.08.2017	352	С	2,97	2,9	49	42		511	14,5
Усть-Илимское	Бадарминская	44	24	22,6	18,5	2				3С2С2Л2П1Е	200	0,6	280	13.08.2017	352	С	3,05	3,25	60	49		511	18,5
Невонское	Кеульская	6	42	29,9	27,3	2				4С3Л2Б1ОС	180	0,5	200	04.09.2017	352	С	3,36	3,4	53	30		511	27,3
Невонское	Кеульская	294	26	56,3	39,2	2				8С1Л1ОС	190	0,6	260	04.09.2017	352	С	3,26	3,3	52	31		511	39,2
Невонское	Невонская	92	21	14,4	10,2	2				5С2Л1Е2ОС	180	0,6	260	04.09.2017	352	С	3,63	3,55	57	35		511	10,2
Усть-Илимское	Ревунская	2	29	19,2	18,5	2				4Л2С2П1Е1ОС	250	0,6	280	04.09.2017	353	Л	3,5	3,48	57	35		511	18,5
Усть-Илимское	Ревунская	2	30	15,1	11,1	2				4Л2С1К1Е1П1ОС	210	0,6	260	04.09.2017	353	Л	3,47	3,43	55	33		511	11,1
Усть-Илимское	Ревунская	2	41	4,7	4,7	2				4С2С1Л1К1Е1Б	230	0,6	260	04.09.2017	353	С	3,59	3,5	58	32		511	4,7
Усть-Илимское	Ревунская	4	45		17,9	2								31.07.2017	Болезни леса	Л							
Усть-Илимское	Ревунская	4	37		0,5	2								31.07.2017	Болезни леса	С							
Усть-Илимское	Ревунская	19	56	10,8	10,7	2				4С2С2Л2Б	210	0,5	250	04.09.2017	352	С	3,24	3,23	55	34		511	10,7
Усть-Илимское	Ревунская	19	57	4,1	3,6	2				3С2С2Л1Е2Б	160	0,6	220	04.09.2017	352	С	3,39	3,3	55	32		511	3,6
Усть-Илимское	Ревунская	22	22	9,9	8,6	2				6С2Л1П1Б	230	0,7	320	04.09.2017	352	С	3,45	3,11	59	37		511	8,6
Усть-Илимское	Ревунская	22	25	30,4	20,4	2				6С2Л1Е1П	240	0,7	260	04.09.2017	352	С	3,48	3,49	59	36		511	20,4
Усть-Илимское	Ревунская	22	28	26,5	13,2	2				9С1Л	240	0,7	300	04.09.2017	352	С	3,45	3,45	59	37		511	13,2
Усть-Илимское	Ревунская	23	11	53,6	29,8	2				7С2Л1П	230	0,7	320	04.09.2017	352	С	3,45	3,45	59	38		511	29,8
Усть-Илимское	Ревунская	23	13	11,8	11,2	2				6С3Л1Е	240	0,7	300	04.09.2017	352	С	3,32	3,05	58	36		511	11,2
Усть-Илимское	Ревунская	23	19		2,1	2								04.07.2017	352	С							
Усть-Илимское	Ревунская	23	30	4,1	0,6	2								04.07.2017	352	С							

Участковое лесничество	Урочище (дача)	Квартал	Выдел	Площадь выдела, га	Площадь л/п выдела, га	Целевое назначение лесов (код)	Категория защитных лесов (код)	ОЗУ	Аренда	Краткая фактическая таксационная характеристика				Дата (год) обследования участка или создания первичного документа	Причина ослабления насаждений (код)	Повреждаемая порода	СКС породы	СКС насаждения	% общего отпада по породе (по запасу)	% текущего отпада по породе (по запасу)	% заселённых (повреждённых) деревьев (по запасу)	Рекомендуемые мероприятия	
										состав	возраст	полнота	запас на 1 га									вид	площадь, га
1	2	3	4	5	6	7	8	9	10	11	12	13	14	15	16	17	18	19	20	21	22	23	24
Усть-Илимское	Ревунская	42	17	15,4	14,3	2				7С3Л	180	0,5	250	04.09.2017	352	С	2,98	3,03	47	30		511	14,3
Усть-Илимское	Ревунская	42	23	13,4	3,8	2				6С1Л1П2Б	130	0,8	340	04.09.2017	352	С	3,61	3,25	65	40		511	3,8
Усть-Илимское	Ревунская	42	40	9,4	8,9	2				5Л3С1Е1Б	190	0,6	240	04.09.2017	353	С	3,32	3	55	33		511	8,9
Невонское	Невонская	150	33	15,7	12,4	2				6С2Л2Б	180	0,6	260	04.09.2017	352	С	3,29	3,27	53	33		511	12,7
Невонское	Невонская	147	17	10,5	10,5	2				6С3Л1Б	180	0,6	260	04.09.2017	352	С	3,37	3,34	54	31		511	10,5
Невонское	Невонская	146	38	30,1	30,1	2				7С2Л1Б	200	0,6	260	04.09.2017	352	С	3,26	3,3	54	30		511	30,1
Воробьевское	Ершовская	14	36	51,8	42,9	2				7Б2Е1Л	110	0,7	190	11.07.2017	356	Б	2,83	2,77	38	28		511	42,9
Воробьевское	Ершовская	14	38	16	16	2				5ОС3Б1Е1П	120	0,8	270	11.07.2017	356	ОС	3,04	2,89	35	26		511	16
Воробьевское	Ершовская	14	40	53	11,4	2				6Б1ОС2Е1Л	120	0,7	190	11.07.2017	356	Б	3,06	2,85	24	21		511	11,4
Воробьевское	Ершовская	15	9	58,2	34,7	2				6Б2Е1П1Л	100	0,7	180	13.07.2017	356	Б	2,63	2,52	26	15		511	34,7
Воробьевское	Ершовская	39	11	13,6	5,8	2				6Б2Е2Л	100	0,7	190	12.07.2017	356	Б	2,67	2,74	34	24		511	5,8
Воробьевское	Ершовская	39	14	79,5	22,6	2				7Б1Е2Л	120	0,8	220	12.07.2017	356	Б	2,81	2,85	40	30		511	22,6
Воробьевское	Ершовская	15	19	15	10,9	2				4Е2Л1С1П2Б	150	0,7	250	12.07.2017	357	Е	2,9	2,79	35	25		511	10,9
Воробьевское	Ершовская	39	3	25,2	10,5	2				4Л2Е1С3Б	130	0,7	220	14.07.2017	353	Л	2,59	2,56	28	19		511	10,5
Воробьевское	Ершовская	39	7	71,7	57,5	2				4Е3Л2П1Б	160	0,8	280	14.07.2017	357	Е	2,84	2,89	37	25		511	57,5
Воробьевское	Ершовская	39	8	33,5	19,2	2				4Л3П2Е1Б	150	0,6	210	14.07.2017	353	Л	2,63	2,62	28	18		511	19,2
Седановское	Седановская	167	16		22,5	1	148			10С					Болезни леса								
Седановское	Седановская	167	17		0,5	1	148			9С1Л					Болезни леса								
Седановское	Седановская	167	4		5	1	148			9С1Л					Болезни леса								
Седановское	Седановская	167	10		6	1	148			9С1Л					Болезни леса								
Седановское	Седановская	168	5		7	1	148			9С1Л					Болезни леса								
Седановское	Седановская	168	6		7	1	148			9С1Л					Болезни леса								
Седановское	Седановская	168	7		7	1	148			9С1Л					Болезни леса								
Седановское	Седановская	191	6		1	1	148			10С					Болезни леса								
Седановское	Седановская	192	1		18	1	148			10С					Болезни леса								
Воробьевское	Воробьевская	221	4	79,7	79,7	2				3Л3Е2П2Б	260	0,5	180		353	Л	3,36	2,33	49	40		512	79,7
Воробьевское	Воробьевская	221	5	24,9	24,9	2				3Л1С3П2Е1Б	260	0,6	220		353	Л	3,29	2,37	42	29		512	24,9
Воробьевское	Воробьевская	222	1	34	34	2				3Л3Е3П1Б	260	0,5	180		353	Л	3,22	3,02	47	38		511	34
Воробьевское	Воробьевская	222	9	24,2	24	2				3Л3Е1П3Б	120	0,7	280		353	Л	3,17	3,15	50	41		512	24
Воробьевское	Воробьевская	222	10	15,3	15,3	2				6Ос2Л2Е	130	0,6	230		358	ОС	3,1	2,26	44	37		512	15,3
Воробьевское	Воробьевская	222	12	21,9	21,9	2				7Б2Е1С	90	0,7	150		361	Б	3,5	2,75	60	50		512	21,9
Воробьевское	Воробьевская	222	15	2,6	2,6	2				3Л2Е2П3Б	160	0,6	230		353	Л	3,3	2,43	53	40		512	2,6
Воробьевское	Воробьевская	223	1	24,2	24,2	2				3С2Л2Е2Б1ОС	160	0,6	280		352	С	3,23	1,67	51	39		512	24,2
Воробьевское	Воробьевская	223	2	9,5	9,5	2				8Б1С1Е	110	0,7	230		361	Б	3,06	2,65	45	38		512	9,5
Воробьевское	Воробьевская	223	3	9,6	9,6	2				3С2Л2Е1К2Б	160	0,6	260		352	С	3,15	1,65	49	39		512	9,6
Воробьевское	Воробьевская	223	5	28,2	28,2	2				4Л2С1К1Е1П1Б	200	0,6	240		353	Л	3,29	1,92	53	40		512	28,2
Воробьевское	Воробьевская	223	9	20,2	20,2	2				3Л2Е1К1П3Б	180	0,7	270		353	Л	3,25	2,4	52	40		512	20,2
Воробьевское	Воробьевская	223	11	13,4	13,4	2				3Л2Е1П4Б	200	0,7	260		353	Л	2,9	2,45	41	38		512	13,4
Воробьевское	Воробьевская	223	21	46	46	2				2Л2Е2П4Б	160	0,7	280		353	Л	3,43	2,43	56	41		512	46
Воробьевское	Воробьевская	242	6	11,3	11,3	2				5Б1ОС1К1Л1Е1П	120	0,7	200		361	Б	2,93	1,97	41	37		512	11,3
Воробьевское	Воробьевская	243	2	16,6	16,6	2				4Е3П1Л1К1Б	130	0,7	250		351	Е	3,39	2,64	53	41		511	16,6
Воробьевское	Воробьевская	247	14	3,9	3,9	2				7Ос1Б1Л1С	130	0,7	260		358	ОС	3,29	2,6	53	39		512	3,9
Воробьевское	Воробьевская	247	24	6,6	6,6	2				8Ос1С1Л	120	0,7	260		358	ОС	3,03	2,62	42	32		512	6,6
Воробьевское	Воробьевская	248	9	44,4	44,4	2				6Б2Л2Е	100	0,7	190		361	Б	3,3	2,38	53	39		512	44,4
Воробьевское	Воробьевская	248	12	52,8	52,8	2				5Б1ОС3Л1С	110	0,7	200		361	Б	3,45	2,89	58	39		512	52,8
Воробьевское	Воробьевская	248	22	63,2	63,2	2				6Б2Е2Л	110	0,7	190		361	Б	3,26	2,36	53	43		512	63,2
Воробьевское	Воробьевская	248	28	24	24	2				4П2Е2К1Л1Б	120	0,6	100		241	П	3,13	1,85	48	41		511	24
Воробьевское	Ершовская	180	20	22,7	14,4	1	148			10С	210	0,6	340		352	С	3,44	3,44	56	40		512	14,4
Воробьевское	Ершовская	180	22	38,5	38,5	1	148			8С1Л1Б	210	0,6	310		352	С	3,09	2,67	46	42		512	38,5
Воробьевское	Ершовская	181	4	57,1	57,1	2				5ОС3Б1Л1П	110	0,7	260		358	ОС	3,15	2,82	49	39		512	57,1
Воробьевское	Ершовская	181	40	24	24	1	148			9С1Л	210	0,7	360		352	С	3,08	2,87	45	39		512	24
Воробьевское	Ершовская	182	6	54,9	54,9	2				4Л2Е1С1П1К1Б	210	0,6	240		353	Л	2,86	1,74	37	30		512	54,9
Воробьевское	Ершовская	182	14	69	69	1	148			4Л2Е1С1П1К1Б	210	0,6	240		353	Л	3,45	1,98	57	39		512	69
Воробьевское	Ершовская	182	15	33,6	33,6	1	148			5Л1Е1С1К2Ос	210	0,6	250		353	Л	3,24	2,12	48	31		512	33,6
Воробьевское	Ершовская	182	17	34	34	1	148			6Л2Е1К1П	210	0,5	200		353	Л	3,13	2,28	44	33		512	34
Воробьевское	Ершовская	183	24	50	43,1	1	148			6Л2Е1К1П	210	0,5	200		353	Л	3,13	2,28	46	34		512	43,1
Воробьевское	Ершовская	183	30	13,5	13,5	1	148			6С2Л1Е1Б	190	0,6	280		353	С	3,55	2,53	59	36		512	13,5
Воробьевское	Ершовская	183	32	50,6	47,9	1	148			5Л1Е1С1К2Б	210	0,6	250		353	Л	3,14	2,07	46	30		512	47,9
Усть-Илимское	Усть-Илимская	33	25	12,8	12,8	1	133			8С2Л	140	0,6	250		352	С	3,32	2,86	47	30		512	12,8
Усть-Илимское	Усть-Илимская	33	29	13	13	1	133			5С4Л1П	180	0,6	290		352	С	2,83	2,7	30	17		512	13
Усть-Илимское	Усть-Илимская	34	26	8,3	8,3	1	133			10С	180	0,5	240		352	С	3,19	3,19	50	43		511	8,3
Усть-Илимское	Усть-Илимская	34	29	6,2	6,2	1	133			4С3С3Л	180	0,7	340		352	С	3,12	2,94	39	33		512	6,2
Усть-Илимское	Усть-Илимская	35	20	18	10	1	133			9С1Л	250	0,6	280		352	С	3,42	3,18	54	41		512	10
Усть-Илимское	Усть-Илимская	35	18	42,9	40	1	133			8С1Л1Ос	200	0,7	330		352	С	3,54	3,03	60	41		512	40
Усть-Илимское	Усть-Илимская	35	11	21,4	20	1	133			8С2Л	200	0,5	240		352	С	3,66	3,13	61	32		511	20
Усть-Илимское	Усть-Илимская	28	8	20,1	18,5	1	133			10С	210	0,6	260		352	С	3,62	3,62	61	35		511	18,5
Усть-Илимское	Усть-Илимская	28	19	5,1	4,7	1	133			10С	210	0,4	190		352	С	3,52	3,52	58	39		511	4,7
Усть-Илимское	Усть-Илимская	28	21	4,9	4,84	1	133			10С	210	0,4	190		352	С	3,5	3,5	58	38		511	4,84
Усть-Илимское	Усть-Илимская	29	3	21,4	21,4	1	133			6С1Л2ОС1Б	210	0,7	310		352	С	3,57	2,54	59	31		512	21,4
Усть-Илимское	Усть-Илимская	29	9	35,6	31	1	133			7С3Л	180	0,7	330		352	С	3,47	3,5	59	40		511	31
Усть-Илимское	Усть-Илимская	30	1	19,1	19,1	1	133			6С1Л2ОС1Б	210	0,7	310		352	С	3,54	2,52	64	53		512	19,1
Усть-Илимское	Усть-Илимская	30	13	22,1	22,1	1	133			5Л1С1Е1П1Ос1Б	220	0,7	270		353	Л	3,28	2,14	55	49		512	22,1
Усть-Илимское	Усть-Илимская	81	18	10,6	10,6	1	133			4Е2К2Л2П	180	0,7	270		351	Е	3,49	2	59	40		512	10,6
Усть-Илимское	Усть-Илимская	81	22	12,2	11,6	1	133			9С1Л	180	0,6	280		352	С	3,32	3,09	53	39		512	11,6
Усть-Илимское	Усть-Илимская	84	9	34,3	34,3	1	133			5Л2С2Е1Б	170	0,6	270		353	Л	3,43	2,22	60	47		512	34,3
Усть-Илимское	Усть-Илимская	84	14	16,9	15,1	1	133			7С3Л	180	0,7	310		352	С	3,37	3,41	59	48		511	15,1
Усть-Илимское	Усть-Илимская	91	4	11,8	11,8	1	133			8С2Л	150	0,6	260		352	С	3,53	3,02	56	36		512	11,8
Усть-Илимское	Усть-Илимская	91	5	8,3	5,1	1	133			6С2Л1С1Е	140	0,7	290		352	С	3,56	2,54	61	40		512	5,1
Усть-Илимское	Усть-Илимская	91	8	24,3	24,3	1	133			6С3Л1Ос	130	0,7	310		352	С	3,65	3,39	63	43		511	24,3
Усть-Илимское	Усть-Илимская	91	9	10,9	10,9	1	133			9С1Л	150	0,7	310		352	С	3,51	3,26	64	50		511	10,9
Усть-Илимское	Бадарминская	12	17	15,5	10	1	148			10С	220	0,8	390		352	С	4,07	4,07	89	63		511	10
Усть-Илимское	Бадарминская	13	12	9,1	7,1	1	148			10С	200	0,5	250		352	С	3,94	3,94	82	59		511	7,1
Усть-Илимское	Бадарминская	13	11	12,4	9,5	1	148			10С	200	0,8	390		352	С	4,06	4,06	89	66		511	9,5
Усть-Илимское	Бадарминская	25	15	13,9	13,9	1	148			9С1Л	180	0,8	390		352	С	3,44	3,2	55	39		512	13,9
Усть-Илимское	Бадарминская	25	18	33,7	31,1	1	148			10С	220	0,7	340		352	С	4,06	4,06	88	65		511	31,1
Невонское	Кеульская	30	10	130,6	130,6	1	149			9С1Л	230	0,4	180		352	С	3,87	3,58	78	52		512	130,6
Невонское	Кеульская	78	27	68,5	45	1	149			10С	180	0,7	290		744	С	3,96	3,96	87	69		511	45
Невонское	Кеульская	281	53	56,1	31,5	1	149			5С4С1Л	200	0,6	220		352	С	3,7	3,07	79	62		512	31,5
Невонское	Невонская	7	15	16,4	6	2				8С2Л	140	0,8	390		352	С	3,33	2,86	47	32		512	6
Невонское	Невонская	9	24	33,7	6,4	2				8С2Л	160	0,6	240		352	С	3,36	2,89	53	37		512	6,4
Невонское	Невонская	9	31	39	37,8	2				8С2Л	180	0,6	260		352	С	3,37	2,9	53	38		512	37,8
Невонское	Невонская	9	36	60,3	7,1	2				9С1Л	140	0,8	340		352	С	3,66	3,39	66	47		511	7,1
Невонское	Невонская	9	37	34,1	17,4	2				7С3Л	140	0,7	290		352	С	3,57	3,94	59	39		511	17,4

Участковое лесничество	Урочище (дача)	Квартал	Выдел	Площадь выдела, га	Площадь л/п выдела, га	Целевое назначение лесов (код)	Категория защитных лесов (код)	ОЗУ	Аренда	Краткая фактическая таксационная характеристика				Дата (год) обследования участка или создания первичного документа	Причина ослабления насаждений (код)	Повреждаемая порода	СКС породы	СКС насаждения	% общего отпада по породе (по запасу)	% текущего отпада по породе (по запасу)	% заселённых (повреждённых) деревьев (по запасу)	Рекомендуемые мероприятия	
										состав	возраст	полнота	запас на 1 га									вид	площадь, га
1	2	3	4	5	6	7	8	9	10	11	12	13	14	15	16	17	18	19	20	21	22	23	24
Невонское	Невонская	323	15	42,3	39,9	2				6С3Л1Б	170	0,7	290		352	С	3,49	3,26	58	38		512	39,9
Невонское	Невонская	323	14	26,9	26,9	2				5Л2С2Е1Б	210	0,6	220		353	Л	3,43	2,22	52	36		512	26,9
Невонское	Невонская	323	6	27,5	27,5	2				5С3Л1Е1Б	170	0,8	340		352	С	3,55	3,07	64	49		512	27,5
Невонское	Невонская	323	2	24,9	24,9	2				5Ос2Б2Л1Е	90	0,7	200		358	ОС	3,61	2,31	62	41		512	24,9
Невонское	Невонская	323	5	68,8	68	2				5С3Л2Б	140	0,6	240		352	С	3,41	2,94	52	38		512	68
Невонское	Невонская	323	4	21,6	13,4	2				7С2Л1Б	150	0,7	280		352	С	3,55	2,79	58	43		512	13,4
Усть-Илимское	Ревунская	151	10	46,8	46,5	1	149			5С4С1Л	240	0,6	260		352	С	3,92	3,5	77	51		512	46,5
Усть-Илимское	Ревунская	151	20	61,6	61,6	1	149			9С1Б	260	0,6	250		352	С	3,75	3,48	71	53		512	61,6
Усть-Илимское	Ревунская	151	24	7,6	7,6	1	149			10С	260	0,5	220		352	С	3,67	3,67	69	54		512	7,6
Усть-Илимское	Ревунская	151	37	47,1	47,1	1	149			10С	190	0,8	350		352	С	3,84	3,84	76	59		512	47,1
Усть-Илимское	Ревунская	151	41	16,2	16,2	1	149			9С1Л	200	0,7	330		352	С	3,7	3,43	72	58		512	16,2
Невонское	Тушамская	8	4	47,4	47,4	1	149			3Л3Е1П2ОС1Б	200	0,6	230		353	Л	3,77	2,61	72	56		512	47,4
Невонское	Тушамская	8	5	32,9	32,9	1	149			5ОС2Б2С1Л	90	0,7	250		358	ОС	3,56	2,28	63	51		512	32,9
Невонское	Тушамская	8	6	21,7	21,7	1	149			4С1Л1Е3ОС1Б	200	0,6	280		352	С	3,74	2,89	71	53		512	21,7
Невонское	Тушамская	8	14	18	12,7	1	149			8С1Л1Ос	180	0,7	310		352	С	3,52	3,02	63	53		512	12,7
Невонское	Тушамская	8	18	20,9	20,9	1	149			5Л3Л1Б1Ос	180	0,6	230		353	Л	3,82	3,21	77	61		512	20,9
Невонское	Тушамская	8	25	10,1	10,1	1	149			8Л1С1Б	180	0,6	240		353	Л	3,71	3,17	71	59		512	10,1
Невонское	Тушамская	8	24	18,6	18,6	1	149			7С2Л1Б	180	0,6	280		352	С	3,63	2,84	65	50		512	18,6
Невонское	Тушамская	8	28	21,9	21,9	1	149			5С1Л3ОС1Б	200	0,6	280		352	С	3,69	3,13	69	54		512	21,9
Невонское	Тушамская	8	30	29,6	29,6	1	149			3Л2С2Е2Б1ОС	180	0,4	160		353	Л	3,59	1,78	63	51		512	29,6
Невонское	Тушамская	8	27	17,2	17,2	1	149			3С3Л1Е2ОС1Б	190	0,6	280		352	С	3,64	2,64	68	53		512	17,2
Невонское	Тушамская	8	31	12,3	12,3	1	149			3Л2Е1С3ОС1Б	200	0,6	240		353	Л	3,7	2,56	70	55		512	12,3
Невонское	Тушамская	8	43	42,1	42,1	1	149			5С2Л3Ос	200	0,6	280		352	С	3,69	3,1	72	57		512	42,1
Невонское	Тушамская	8	47	13,4	13,4	1	149			10С	200	0,7	330		352	С	3,65	3,65	68	51		512	13,4
Невонское	Невонская	6	7	24,6	21,4	2				5Л3С2Б	160	0,7	280		353	Л	3,58	3,01	59	39		512	21,4
Седановское	Седановская	8	18	14,7	14,7	1	149			5С2Л1П2Ос	210	0,6	290		352	С	3,22	2,11	44	26		512	14,7
Седановское	Седановская	8	19	41,9	41,9	1	149			4С2Л1Е2Ос1Б	190	0,6	290		352	С	3,22	1,89	50	38		512	41,9
Седановское	Седановская	8	20	32,5	32,5	1	149			7С2Л1Ос	210	0,6	290		352	С	3,19	2,53	48	38		512	32,5
Седановское	Седановская	8	41	37,3	37,3	2				3С3Л1Е1П2Б	250	0,6	280		352	С	3,45	2,38	60	50		512	37,3
Седановское	Седановская	8	46	70,2	70,2	2				7С2Л1Ос	210	0,5	290		352	С	3,05	2,44	45	37		512	70,2
Седановское	Седановская	8	47	21,2	21,2	2				8С2Л	210	0,6	290		352	С	3,67	3,14	67	61		511	21,2
Седановское	Седановская	9	23	58,3	58,3	2				7С1Л2ОС	210	0,6	280		352	С	3,27	2,59	49	34		512	58,3
Седановское	Седановская	9	24	21,7	21,7	2				4Л2Е2П1К1ОС	210	0,6	240		353	Л	3,43	1,97	55	47		512	21,7
Седановское	Седановская	9	30	44	15,4	2				8С1Л1Б	210	0,7	340		352	С	3,4	2,92	55	40		512	15,4
Седановское	Седановская	10	37	44	44	2				4Л2С2П2ОС	210	0,6	250		353	Л	3,2	1,88	50	45		512	44
Седановское	Седановская	10	39	24,9	24,9	2				5Л2Е1П1К1Б	210	0,6	240		353	Л	3,46	2,23	54	35		512	24,9
Седановское	Седановская	11	3	55	55	2				6С2Л1Е1Ос	160	0,6	290		352	С	3,11	2,27	46	39		512	55
Седановское	Седановская	11	5	29,6	14,6	2				8С2Л	160	0,7	340		352	С	3,08	2,66	43	31		512	14,6
Седановское	Седановская	11	7	29,1	29,1	2				7С1Л2ОС	210	0,7	340		352	С	3,52	2,76	59	42		512	29,1
Седановское	Седановская	12	7	40,9	40,9	2				6С2Л1П1Б	200	0,5	210		352	С	3,37	2,42	51	38		512	40,9
Седановское	Седановская	12	9	28	28	2				6С1Л1Е1Б1Ос	200	0,6	280		352	С	3,41	2,45	58	47		512	28
Седановское	Седановская	14	9	32,9	32,9	2				9С1Л	210	0,7	360		352	С	3,37	3,13	54	42		512	32,9
Седановское	Седановская	14	24	46,7	46,7	2				7С2Л1Б	210	0,5	250		352	С	3,51	2,76	60	50		511	46,7
Седановское	Седановская	15	8	174	149,5	2				6С1С2Л1Б	190	0,8	380		352	С	3,19	2,31	47	39		512	149,5
Седановское	Седановская	15	10	43,5	43,5	2				5С2Л3Ос	200	0,7	340		352	С	3,23	2,83	51	45		512	43,5
Седановское	Седановская	16	4	10,1	8,1	1	149			9С1Б	190	0,7	330		352	С	3,1	2,89	45	41		512	8,1
Седановское	Седановская	16	16	49,4	49,4	1	149			7С1Е1П1Ос	190	0,7	330		352	С	3,45	2,72	57	46		512	49,4
Седановское	Седановская	16	18	80	80	1	149			6С2Л1П1ОС	210	0,7	330		352	С	3,54	2,52	58	51		512	80
Невонское	Кеульская	22	15	14,8	12	2				10С	160	0,6	240		867	С	2,81	2,81	33	23		512	12
Невонское	Кеульская	22	17	5,7	5	2				6С2Л2Е	140	0,5	210		867	С	2,83	2,83	34	22		512	5
Невонское	Кеульская	22	18	18,2	4	2				6Е3Л1Б	140	0,6	220		867	Е	2,6	2,65	23	21		511	4
Невонское	Кеульская	22	19	23,1	20	2				7С2Л1Е	190	0,6	250		867	С	3,32	3,32	52	42		512	20
Невонское	Кеульская	22	20	2,4	2,4	2				5Е3Л1С1Б	140	0,6	220		867	Е	2,65	2,7	28	25		511	2,4
Невонское	Кеульская	22	21	1,6	1,6	2				10С	180	0,7	310		867	С	3,51	3,51	58	42		512	1,6
Невонское	Кеульская	23	20	9,8	0,1	2				4С4Л2Е	190	0,4	170		866	С	3,24	3,33	47	37		511	0,1
Невонское	Кеульская	23	21	12,3	1,9	2				9С1Л	75	0,9	250		867	С	1,66	1,66	8	5		512	1,9
Невонское	Кеульская	23	23	77,3	17,8	2				5С2Л3С	200	0,7	310		867	С	3,53	3,53	59	43		512	17,8
Невонское	Кеульская	36	33		12,1	2				6С2Л2Ос	250	0,6	290		867	С	3,65	3,65	62	46		511	12,1
Невонское	Кеульская	32	9	60	0,1	2				6С1Л2ОС1Б	220	0,5	220		867	С	3,6	3,6	58	43		511	0,1
Невонское	Невонская	169	16	64,6	6,1	2				5С2Л2Ос1Б	130	0,9	420		867	С	3,55	3,55	58	42		512	6,1
Невонское	Невонская	169	21	37,6	8,9	2				5С2Л1Е1П1Б	150	0,8	340		867	С	3,36	3,36	53	42		512	8,9
Невонское	Невонская	169	23	34,1	8	2				4С2Л2Е1Б1ОС	150	0,8	340		867	С	3,22	3,22	44	33		512	8
Воробьевское	Воробьевская	15	11	16,6	16,6	2				8С2Л	260	0,4	200		352	С	2,99	2,59	34	21		511	16,6
Воробьевское	Воробьевская	15	7	30,1	30,1	2				9С1Л	210	0,6	280		352	С	3,48	3,23	57	37		511	30,1
Воробьевское	Воробьевская	56	6	7	7	2				7С1Л1Б1Ос	210	0,6	310		352	С	3,5	2,75	58	39		511	7
Воробьевское	Воробьевская	13	40	20,3	20,3	2				5С2Л2Б1ОС	210	0,6	290		352	С	3,37	2,19	52	36		511	20,3
Воробьевское	Воробьевская	57	17	14,9	14,9	2				6С2Л1Б1Ос	220	0,6	280		352	С	3,51	2,51	57	36		511	14,9
Воробьевское	Воробьевская	58	3	10,1	10,1	2				2С1Л2С4Б1ОС	210	0,7	340		352	С	2,93	2,32	39	37		511	10,1
Воробьевское	Воробьевская	58	2	10,1	10,1	2				2С2С2Л1П3Б	240	0,7	340		352	С	2,91	2,01	30	28		511	10,1
Воробьевское	Воробьевская	61	7	44,8	44,8	2				9С1Л	220	0,7	330		352	С	3,6	3,34	62	38		511	44,8
Воробьевское	Воробьевская	61	14	17,2	17,2	2				4С3Л1К1Б1ОС	220	0,4	190		352	С	2,88	2,34	36	30		511	17,2
Невонское	Кеульская	135	17	10,1	6,3	2				8С1Л1Ос	170	0,8	350		352	С	3,52	3,02	63	50		511	6,3
Воробьевское	Воробьевская	1	10	67,3	56,9	1	149			5С1Л2С2Б	210	0,5	220		352	С	3,11	2,16	49	41		512	56,9
Воробьевское	Воробьевская	1	25	22,8	8,9	1	149			7С2Л1Б	260	0,6	310		352	С	3,42	2,69	52	42		512	8,9
Воробьевское	Воробьевская	1	33	12,8	5,3	1	149			6С2Ос2Б	260	0,6	250		352	С	3,17	2,4	51	34		512	5,3
Воробьевское	Воробьевская	1	7	23,6	23,6	1	149			7Б1Л1Е1П	130	0,7	230		357	Б	3,32	2,85	56	37		512	23,6
Воробьевское	Воробьевская	1	13	18,1	18,1	1	149			4Б4ОС2С+Л	100	0,7	280		357	Б	3,8	3,22	64	30		512	18,1
Воробьевское	Воробьевская	1	15	13,7	13,7	1	149			6Б2Ос2Е	130	0,7	260		357	Б	3,59	2,67	62	22		512	13,7
Воробьевское	Воробьевская	1	43	38,8	38,8	1	149			6ОС3Б1С	100	0,7	270		357	ОС	3,53	3,55	55	30		512	38,8
Воробьевское	Воробьевская	1	44	36,6	17,4	1	149			7С1Л1Б1Ос	210	0,6	290		352	С	3,41	2,77	55	38		512	17,4
Воробьевское	Воробьевская	1	50	12,2	12,2	1	149			4Б3ОС2С1Л	100	0,7	240		357	Б	3,65	2,9	60	33		512	12,2
Воробьевское	Воробьевская	1	51	48,1	33,2	1	149			5С2Л2Б1ОС	210	0,6	300		352	С	3,51	2,28	56	31		512	33,2
Воробьевское	Воробьевская	2	1	52,2	51,4	2				4Б4ОС1С1Л	100	0,7	230		357	Б	3,18	3,19	54	40		511	51,4
Воробьевское	Воробьевская	2	5	53,5	36,9	2				7С1Л1Б1Ос	260	0,6	310		352	С	3,23	2,73	53	35		511	36,9
Воробьевское	Воробьевская	2	6	46,5	46,5	2				7С1Л1Б1Ос	260	0,6	290		352	С	3,44	2,82	51	43		511	46,5
Воробьевское	Воробьевская	2	7	65,9	64,2	2				4Б4ОС2С+Л	100	0,7	230		357	Б	3,34	3,08	54	35		511	64,2
Невонское	Кеульская	17	1	89,9	89,9	2				7С1Л2С	200	0,5	220		744	С	3,58	3,57	62	48		511	89,9
Невонское	Кеульская	17	2	22	22	2				9С1Л	200	0,6	260		744	С	3,37	3,4	56	46		511	22

Участковое лесничество	Урочище (дача)	Квартал	Выдел	Площадь выдела, га	Площадь л/п выдела, га	Целевое назначение лесов (код)	Категория защитных лесов (код)	ОЗУ	Аренда	Краткая фактическая таксационная характеристика				Дата (год) обследования участка или создания первичного документа	Причина ослабления насаждений (код)	Повреждаемая порода	СКС породы	СКС насаждения	% общего отпада по породе (по запасу)	% текущего отпада по породе (по запасу)	% заселённых (повреждённых) деревьев (по запасу)	Рекомендуемые мероприятия	
										состав	возраст	полнота	запас на 1 га									вид	площадь, га
1	2	3	4	5	6	7	8	9	10	11	12	13	14	15	16	17	18	19	20	21	22	23	24
Невонское	Кеульская	17	19	29,7	20,2	1	149			10С	200	0,9	220		744	С	4,13	4,13	86	69		511	20,2
Невонское	Кеульская	17	21	17,2	11,3	1	149			9С1Л	200	0,6	260		744	С	3,89	3,91	81	67		511	11,3
Невонское	Кеульская	18	3	42,6	29,7	1	149			9С1Л	200	0,6	260		744	С	3,94	3,94	84	67		511	29,7
Невонское	Кеульская	18	1	51	38,1	1	149			6С2Л2С	200	0,5	210		352	С	4	3,69	84	66		511	38,1
Невонское	Кеульская	18	2	82,4	64	1	149			8С2Л	200	0,7	330		352	С	3,71	3,73	73	59		511	64
Невонское	Кеульская	17	12	36,2	36,2	2				8С2Л	210	0,6	260		352	С	3,55	3,55	60	40		511	36,2
Невонское	Кеульская	17	15	27,8	25,9	2				10С	140	0,8	350		352	С	3,46	3,46	62	53		511	25,9
Невонское	Кеульская	17	14	70,6	65,6	2				9С1Л	150	0,6	260		352	С	3,28	3,28	50	39		511	65,6
Невонское	Кеульская	17	16	40,5	24,7	2				8С2Л	210	0,5	220		352	С	3,46	3,48	60	43		511	24,7
Невонское	Кеульская	18	9	235,9	161,8	1	149			5С2С3Л	220	0,7	330		352	С	3,66	3,61	72	61		511	161,8
Усть-Илимское	Ревунская	109	2	25	17,5	2				6С4Л	220	0,5	240		867	С	3,7	3,68	60	40		511	17,5
Усть-Илимское	Ревунская	109	3	12,1	9,3	2				5Л3С1Е1К	220	0,5	200		867	Л	3,75	3,7	60	45		511	9,3
Усть-Илимское	Ревунская	109	5	12,6	12,6	2				6Е2К2Л	180	0,4	140		867	Е	4,1	3,99	75	60		511	12,6
Усть-Илимское	Ревунская	109	6	48,8	48,8	2				7С3Л	220	0,5	250		867	С	3,2	3,31	45	35		511	48,8
Усть-Илимское	Ревунская	109	8	25,1	25,1	2				7Л1П1Е1К	200	0,4	150		867	Л	3,7	3,6	65	50		511	25,1
Усть-Илимское	Ревунская	109	9	83	83	2				6Л2Е2К	220	0,4	150		867	Л	3,7	3,46	65	45		511	83
Усть-Илимское	Ревунская	109	12	34,6	34,6	2				9Л1Е	140	0,4	150		867	Л	3,5	3,51	50	25		511	34,6
Усть-Илимское	Ревунская	109	13	66,6	66,6	2				9Л1Е	140	0,5	180		867	Л	3,5	3,48	55	30		511	66,6
Усть-Илимское	Ревунская	109	16	11,6	11,6	2				5Е2Л3Б	120	0,5	160		867	Е	4,05	3,54	70	60		511	11,6
Усть-Илимское	Ревунская	109	21	5,6	5,6	2				5Е2Л3Б	120	0,5	160		867	Е	4	3,43	65	55		511	5,6
Усть-Илимское	Ревунская	109	25	8	8	2				5Е2Л3Б	120	0,5	160		867	Е	4	3,54	70	60		511	8
Усть-Илимское	Ревунская	109	27	14,4	14,4	2				3Е3Л1К3Б	110	0,6	160		867	Е	4,25	3,87	80	70		511	14,4
Усть-Илимское	Ревунская	109	29	22,8	22,8	2				5Л3Е2К	200	0,5	180		867	Л	3,65	3,44	55	35		511	22,8
Усть-Илимское	Ревунская	110	5	12	12	2				6Л2Е2К	220	0,5	190		867	Л	3,65	3,68	60	40		511	12
Усть-Илимское	Ревунская	110	7	45,7	45,7	2				6С4Л	220	0,5	250		867	С	3,5	3,42	55	45		511	45,7
Усть-Илимское	Ревунская	110	8	32,5	32,5	2				6Л2Е2К	200	0,5	190		867	Л	3,1	3,15	45	30		511	32,5
Усть-Илимское	Ревунская	110	11	27,1	27,1	2				6С3Л1Б	130	0,3	100		867	С	3,65	3,49	60	40		511	27,1
Усть-Илимское	Ревунская	110	12	4,4	4,4	2				5Е2Л1К2Б	150	0,5	160		867	Е	3,85	3,76	65	55		511	4,4
Усть-Илимское	Ревунская	110	13	20,6	20,6	2				8Б2Е	80	0,3	45		867	Б	3,95	3,93	70	50		511	20,6
Усть-Илимское	Ревунская	110	14	28,4	28,4	2				5Е2Л1К2Б	150	0,5	160		867	Е	3,8	3,71	65	50		511	28,4
Усть-Илимское	Ревунская	110	16	5,1	5,1	2				8Б2Е	80	0,3	45		867	Б	3,85	3,86	65	55		511	5,1
Усть-Илимское	Ревунская	110	23	66,9	66,9	2				7Л1Е2Б	130	0,5	170		867	Л	3,5	3,38	50	35		511	66,9
Усть-Илимское	Ревунская	110	25	24,9	24,9	2				5Е2Л1К2Б	150	0,5	160		867	Е	3,95	3,79	70	60		511	24,9
Усть-Илимское	Ревунская	110	26	4,3	4,3	2				6Е2К2Л	120	0,6	190		867	Е	3,7	3,51	60	60		511	4,3
Усть-Илимское	Бадарминская	134	21	125,9	15,2	2				4П2Е2К2Л	150	0,7	250		857	П	4,8	4,74	95	25		511	15,2
Усть-Илимское	Бадарминская	134	22	151,9	151,9	2				5П2Е1К1Л1Б	150	0,8	290		857	П	4,7	4,68	90	25		511	151,9
Усть-Илимское	Бадарминская	134	23	4,3	4,3	2				4П2Е1Л3Б	120	0,7	220		857	П	4,65	4,64	90	25		511	4,3
Усть-Илимское	Бадарминская	135	29	43,8	43,8	2				5П2Е1К1Л1Б	150	0,8	290		857	П	4,75	4,66	95	45		511	43,8
Усть-Илимское	Бадарминская	135	33	33	4,4	2				6С3Л1Б	210	0,7	340		867	С	4,2	4,16	75	45		511	4,4
Усть-Илимское	Бадарминская	135	36	64,1	29	2				5С1Л4Б	80	0,8	260		867	С	4,05	4,06	70	50		511	29
Усть-Илимское	Бадарминская	135	38	11,2	11,2	2				3Л2С2Е2П1К	190	0,6	230		867	Л	4,3	4,32	80	50		511	11,2
Усть-Илимское	Бадарминская	135	39	11,7	11,7	2				5П3Е2Л	170	0,7	290		867	П	4,3	4,31	80	45		511	11,7
Усть-Илимское	Бадарминская	135	40	39	36	2				4Л2С2П2Е	190	0,7	280		867	Л	4,25	4,36	80	55		511	36
Усть-Илимское	Бадарминская	184	11	10,2	8,1	2				4П2Е2Л2Б	20	0,4	10		857	П	5	5	100	0		531	8,1
Усть-Илимское	Бадарминская	184	1	158	79	2				5П2Е1К1Л1Б	150	0,8	290		857	П	5	5	100	0		511	79
Усть-Илимское	Бадарминская	184	2	28,1	18,8	2				4П2Е1Л3Б	120	0,7	220		857	П	5	5	100	0		511	18,8
Усть-Илимское	Бадарминская	184	3	14,7	7,9	2				2С2Л2Е2П1К1Б	190	0,6	250		857	С	5	5	100	0		511	7,9
Усть-Илимское	Бадарминская	184	4	42,7	32,7	2				4П3Е1К1Л1Б	150	0,6	220		857	П	5	5	100	0		511	32,7
Усть-Илимское	Бадарминская	184	6	6,3	1,9	2				4П3Е1К1Л1Б	150	0,6	220		857	П	5	5	100	0		511	1,9
Усть-Илимское	Бадарминская	184	8	12,1	12,1	2				3Е3П1Л3Б	120	0,7	240		867	Е	4,1	4,07	90	80		511	12,1
Усть-Илимское	Бадарминская	185	2	11,7	11,7	2				5П3Е2Л	170	0,7	290		857	П	4,2	4,22	75	30		511	11,7
Усть-Илимское	Бадарминская	185	34	12,5	12,5	2				3Л2С2Е2П1К	190	0,6	230		857	Л	4,3	4,57	80	35		511	12,5
Усть-Илимское	Бадарминская	185	3	25,6	25,6	2				8С2Б	80	0,8	260		857	С	4	4,04	65	30		511	25,6
Воробьевское	Ершовская	230	15	73,3	3,7	2			1	5ОС2Б2С1Е	90	0,7	250	19.05.2017	357	ОС	3,1	3,1	25	17		511	3,7
Воробьевское	Ершовская	230	17	6,8	1,4	2			1	7ОС1Б1С1Е	90	0,7	250	19.05.2017	357	ОС	3,08	3,08	22	13		511	1,4
Воробьевское	Ершовская	230	18	24,4	10,4	2			1	3С1Л1Е5Б	130	0,5	200	19.05.2017	357	С	2,94	2,94	19	11		511	10,4
Воробьевское	Ершовская	228	10	81,4	6,8	2			1	5Б1ОС3С1Л	90	0,6	160	19.05.2017	357	Б	2,99	2,99	18	7		511	6,8
Воробьевское	Ершовская	228	11	15,8	1	2			1	6ОС2Б2С	90	0,7	250	19.05.2017	357	ОС	3,13	3,13	27	17		511	1
Воробьевское	Ершовская	229	11	30,5	1,1	2			1	7Б1К1Е1С	80	0,7	160	19.05.2017	357	Б	3,08	3,08	26	16		511	1,1
Воробьевское	Ершовская	229	12	50,2	9,7	2			1	5Б1ОС3С1Е	80	0,6	150	19.05.2017	357	Б	3,03	3,03	22	10		511	9,7
Воробьевское	Ершовская	229	13	43,5	0,2	2			1	5ОС2Б2С1Е	90	0,7	250	19.05.2017	357	ОС	3,05	3,05	20	7		511	0,2
Воробьевское	Ершовская	229	12	50,2	0,1	2			1	5Б1ОС3С1Е	80	0,6	150	19.05.2017	357	Б	3,26	3,26	19	5		511	0,1
Воробьевское	Ершовская	229	13	43,5	13	2			1	5ОС2Б2С1Е	90	0,7	250	19.05.2017	357	ОС	3,07	3,07	24	14		511	13
Воробьевское	Ершовская	229	15	5,4	4,2	2			1	3С1Л1Е5Б	130	0,5	200	19.05.2017	357	С	2,91	2,91	17	10		511	4,2
Воробьевское	Ершовская	229	16	26,2	8,2	2			1	3С1Л2Е4Б	140	0,6	240	19.05.2017	357	С	3,04	3,04	21	11		511	8,2
Воробьевское	Ершовская	229	17	6,3	0,7	2			1	3С1Л1Е5Б	130	0,5	200	19.05.2017	357	С	2,98	2,98	20	12		511	0,7
Воробьевское	Ершовская	227	8	12,1	6	2			1	3С2П1Е1К2ОС1Б	140	0,6	240	19.05.2017	357	С	3,08	3,08	28	22		511	6
Усть-Илимское	Ревунская	26	40	47,3	5	2				5Л2Е1К1П1Б	200	0,7	280	14.06.2017	353	Л	3,48	3,48	58	23		511	5
Усть-Илимское	Ревунская	26	47	5	5	2				4Л2Е2П1С1Б	160	0,7	280	14.06.2017	353	Л	3,61	3,61	60	26		511	5
Усть-Илимское	Ревунская	204	15	39,4	24,8	2				4С2Л2П2Б	210	0,6	260	29.06.2017	352	С	3,62	3,62	59	29		511	24,8
Усть-Илимское	Ревунская	204	16	39,6	24,5	2				10С	210	0,6	280	29.06.2017	352	С	3,51	3,51	55	29		511	24,5
Усть-Илимское	Ревунская	204	17	13	4,1	2				4С2Л2П2Б	190	0,6	260	29.06.2017	352	С	3,6	3,6	58	33		511	4,1
Усть-Илимское	Ревунская	204	22	32,9	18,9	2				4Л2С3П1Е	210	0,6	240	29.06.2017	353	Л	3,48	3,48	56	33		511	18,9
Усть-Илимское	Ревунская	22	2	39,1	12,1	2				4Л2К2П1С1Е	280	0,4	150	07.06.2017	357	Л	2,69	2,69	27	4		511	12,1
Усть-Илимское	Ревунская	22	9	19,6	14,5	2				6С2Л1П1Б	230	0,7	320	07.06.2017	357	С	3,18	3,18	40	2		511	14,5
Усть-Илимское	Бадарминская	42	5	42,2	2,8	2				3П2Е2С2Л1Б	170	0,5	140	14.06.2017	351	П	3,48	3,48	56	26		511	2,8
Усть-Илимское	Бадарминская	42	8	36,3	3,5	2				4Е2П2Л1С1К	170	0,5	200	14.06.2017	351	Е	3,32	3,32	53	25		511	3,5
Усть-Илимское	Бадарминская	42	9	30	24,9	2				3П2Е2С2К1Л	170	0,6	220	14.06.2017	351	П	3,44	3,44	56	26		511	24,9
Невонское	Кеульская	311	33	2,7	1,6	2				9С1Л	200	0,6	260	06.06.2017	357	С	3,09	3,09	41	5		511	1,6
Невонское	Кеульская	311	34	18,7	7,9	2				6С3Л1Б	200	0,5	250	06.06.2017	357	С	3,2	3,2	48	22		511	7,9
Невонское	Кеульская	311	22	106,9	4,2	2				4Л2С3Е1П	220	0,4	140	06.06.2017	357	Л	3,37	3,37	56	20		511	4,2
Невонское	Кеульская	311	28	50,4	9,5	2				5Л1С3Е1Б	220	0,5	180	06.06.2017	357	Л	2,97	2,97	36	12		511	9,5
Невонское	Кеульская	311	30	82,5	19,3	2				6С4Л	220	0,5	240	06.06.2017	357	С	3,46	3,46	56	16		511	19,3
Усть-Илимское	Ревунская	204	5	45,1	26	2				3С2Л2П1Е2Б	170	0,7	310	14.06.2017	352	С	3,6	3,6	59	28		511	26
Усть-Илимское	Ревунская	204	6	12,8	8,7	2				6П3Е1Б	210	0,7	270	14.06.2017	351	П	3,67	3,67	59	26		511	8,7
Усть-Илимское	Ревунская	201	19	36,1	24	2				7С1Л1К1П	210	0,6	260	14.06.2017	352	С	3,48	3,48	57	32		511	24
Усть-Илимское	Ревунская	201	20	20,8	5,6	2				3Е2П2Л1К2Б	190	0,6	200	14.06.2017	351	Е	3,74	3,74	62	27		511	5,6
Усть-Илимское	Ревунская	201	24	19,1	19,1	2				6С1Л1Е1К1Б	210	0,6	260	14.06.2017	352	С	3,67	3,67	59	26		511	19,1

Участковое лесничество	Урочище (дача)	Квартал	Выдел	Площадь выдела, га	Площадь л/п выдела, га	Целевое назначение лесов (код)	Категория защитных лесов (код)	ОЗУ	Аренда	Краткая фактическая таксационная характеристика				Дата (год) обследования участка или создания первичного документа	Причина ослабления насаждений (код)	Повреждаемая порода	СКС породы	СКС насаждения	% общего отпада по породе (по запасу)	% текущего отпада по породе (по запасу)	% заселённых (повреждённых) деревьев (по запасу)	Рекомендуемые мероприятия	
										состав	возраст	полнота	запас на 1 га									вид	площадь, га
1	2	3	4	5	6	7	8	9	10	11	12	13	14	15	16	17	18	19	20	21	22	23	24
Усть-Илимское	Ревунская	206	1	22,3	18,4	2				8С2Л	200	0,6	280	14.06.2017	352	С	3,69	3,69	62	32		511	18,4
Усть-Илимское	Ревунская	205	3	23	7,8	2				4Л2С2П1К1Б	200	0,6	230	14.06.2017	353	Л	3,45	3,45	57	25		511	7,8
Усть-Илимское	Ревунская	205	4	19,6	14,5	2				4С2Л2П1Е1Б	200	0,6	280	14.06.2017	352	С	3,5	3,5	58	26		511	14,5
Усть-Илимское	Ревунская	205	15	17,2	9,6	2				4Л2С2П1Е1Б	200	0,7	280	14.06.2017	353	Л	3,63	3,63	60	24		511	9,6
Усть-Илимское	Ревунская	205	17	60,4	36	2				3Л2С2П1Е1К1Б	250	0,6	250	14.06.2017	353	Л	3,77	3,77	64	27		511	36
Усть-Илимское	Ревунская	205	18	124,5	65,2	2				3Л2С2П1Е1К1Б	200	0,6	240	14.06.2017	353	Л	3,6	3,6	59	30		511	65,2
Невонское	Кеульская	85	2	13,1	12,2	2				6Л4С	200	0,6	230	26.06.2017	353	Л	2,7	2,7	33	21		511	12,2
Невонское	Кеульская	85	3	16,8	14,4	2				6С4Л	200	0,7	300	26.06.2017	352	С	2,83	2,83	29	23		511	14,4
Невонское	Кеульская	310	42	43,9	12	2				9С1Л	250	0,6	280	06.06.2017	357	С	3,24	3,24	45	2		511	12
Невонское	Кеульская	310	42	43,9	3,9	2				9С1Л	250	0,6	280	06.06.2017	357	С	3,2	3,2	41	4		511	3,9
Невонское	Кеульская	311	35	113,3	5,1	2				5С3С2Л	220	0,6	260	06.06.2017	357	С	2,94	2,94	38	10		511	5,1
Усть-Илимское	Ревунская	1	14	110,6	27,2	2				4Л2Е2П2Б	160	0,8	320	07.06.2017	357	Л	3,33	3,33	49	45		511	27,2
Усть-Илимское	Ревунская	1	22	32,7	19,4	2				4П3Л2Е1Б	130	0,6	270	07.06.2017	357	П	3,28	3,28	53	43		511	19,4
Усть-Илимское	Ревунская	19	3	29,8	16,4	2				3С3Л2Е2Б	160	0,6	280	07.06.2017	357	С	3,03	3,03	52	27		511	16,4
Усть-Илимское	Ревунская	19	15	14,4	0,2	2				3Л3Е2П2Б	140	0,7	280	07.06.2017	357	Л	2,96	2,96	51	29		511	0,2
Усть-Илимское	Ревунская	3	13	45,7	26,1	2				4Л2Е2П1К1Б	210	0,7	280	06.06.2017	357	Л	3,28	3,28	55	37		511	26,1
Усть-Илимское	Ревунская	3	20	13,6	0,4	2				7С1Л1П1Б	170	0,6	280	06.06.2017	357	С	3,15	3,15	49	44		511	0,4
Усть-Илимское	Ревунская	2	44	31,6	22,2	2				5Л1С1К1П1Б1ОС	150	0,7	310	07.06.2017	357	Л	2,7	2,7	36	25		511	22,2
Усть-Илимское	Ревунская	2	52	7,7	6,6	2				4Л2С2П1Е1Б	170	0,8	340	07.06.2017	357	Л	3,23	3,23	51	39		511	6,6
Усть-Илимское	Ревунская	2	53	19,9	0,8	2				4Л2П1С1Е2Б	140	0,6	230	07.06.2017	357	Л	3,14	3,14	50	39		511	0,8
Усть-Илимское	Ревунская	4	6	21	19,8	2				3Л2С2Е2П1Б	250	0,6	240	08.06.2017	357	Л	3,4	3,4	62	42		511	19,8
Усть-Илимское	Ревунская	22	5	24,2	18,1	2				5Л2Е2П1К	210	0,7	280	07.06.2017	357	Л	3,07	3,07	49	37		511	18,1
Усть-Илимское	Ревунская	22	7	31,1	22	2				4Л3Е1К1С1П	280	0,6	230	07.06.2017	357	Л	2,81	2,81	38	32		511	22
Усть-Илимское	Ревунская	5	6	27,1	22,9	2				3Л3Е2К2П	240	0,7	290	08.06.2017	357	Л	3,02	3,02	52	32		511	22,9
Усть-Илимское	Бадарминская	42	13	26,5	15,1	2				7С2Л1Е	210	0,6	280	14.06.2017	357	Л	3,33	3,33	64	41		511	15,1
Усть-Илимское	Бадарминская	42	17	63,6	17,4	2				2С2Л2Е2П2Б	210	0,6	250	14.06.2017	357	Л	3,47	3,47	68	41		511	17,4
Усть-Илимское	Ревунская	4	31	49,6	28,3	2				5Л2Е1К1П1Б	230	0,6	240	08.06.2017	357	Л	3,12	3,12	54	32		511	28,3
Усть-Илимское	Ревунская	202	30	59	31,6	2				3С2Л2П1Е1К1Б	170	0,6	250	14.06.2017	352	С	3,6	3,6	72	44		511	31,6
Усть-Илимское	Ревунская	202	37	4,7	4,7	2				6С1Д1П2ОС	260	0,6	260	15.06.2017	352	С	3,59	3,59	71	46		511	4,7
Усть-Илимское	Ревунская	202	44	6,2	4,9	2				4П2Е1С1К1Л1Б	220	0,6	220	16.06.2017	351	П	3,49	3,49	70	39		511	4,9
Усть-Илимское	Ревунская	48	8	16	5,9	2				4Л3Е1К1С1Б	260	0,6	240	14.06.2017	353	Л	3,71	3,71	75	46		511	5,9
Усть-Илимское	Ревунская	48	16	9,7	9,7	2				4Л3Е2С1Б	160	0,7	290	14.06.2017	353	Л	3,7	3,7	74	48		511	9,7
Усть-Илимское	Ревунская	48	18	2,4	2,4	2				6Е1К1С1Л1Б	130	0,7	280	14.06.2017	351	Е	3,53	3,53	71	39		511	2,4
Усть-Илимское	Ревунская	48	19	15,3	15,3	2				5Л2Е1К1С1Б	130	0,6	240	14.06.2017	353	Л	3,54	3,54	71	42		511	15,3
Усть-Илимское	Ревунская	26	40	47,3	15,7	2				5Л2Е1К1П1Б	140	0,7	280	29.06.2017	353	Л	3,48	3,48	68	40		511	15,7
Усть-Илимское	Бадарминская	39	37	13	13	2				6С1Л1Е1П1Ос	210	0,6	280	13.08.2017	352	С	2,93	2,93	58	50		511	13
Усть-Илимское	Ревунская	192	31	14,5	9,4	2				8С2Л	210	0,5	240	15.08.2017	352	С	2,73	2,73	46	39		511	9,4
Усть-Илимское	Ревунская	23	19	12,1	10	2				7С2Л1Б	220	0,7	300	04.09.2017	352	С	3,38	3,38	58	40		511	10
Усть-Илимское	Ревунская	23	30	4,1	3,5	2				8Л1С1Е	150	0,8	290	04.09.2017	352	С	3,63	3,63	64	39		511	3,5
Усть-Илимское	Ревунская	4	37	10,9	10,4	2				5С2Л1К2Б	210	0,6	300	04.09.2017	352	С	3,44	3,44	56	33		511	10,4
Невонское	Кеульская	7	11	75,2	64,3	2				6С1Л2С1Б	230	0,6	260	04.09.2017	352	С	3,37	3,37	53	31		511	64,3
Невонское	Невонская	168	7		26,1	2									Стволовые вредители								
Невонское	Невонская	168	10		22,4	2									Стволовые вредители								
Невонское	Невонская	168	13		7,5	2									Стволовые вредители								
Невонское	Невонская	168	15		10,3	2									Стволовые вредители								
Невонское	Невонская	169	10		4,6	2									Стволовые вредители								
Невонское	Невонская	169	17		15,8	2									Стволовые вредители								
Невонское	Невонская	169	21		5,3	2									Стволовые вредители								
Невонское	Невонская	169	21		12,5	2									Стволовые вредители								
Невонское	Невонская	214	26		13,7	2									Стволовые вредители								
Невонское	Невонская	214	34		5,7	2									Стволовые вредители								
Невонское	Невонская	214	35		6	2									Стволовые вредители								
Невонское	Кеульская	85	8		24,3	2									Стволовые вредители								
Невонское	Кеульская	85	9		1,6	2									Стволовые вредители								
Невонское	Кеульская	85	1		21,5	2									Стволовые вредители								
Невонское	Кеульская	85	4		2,5	2									Стволовые вредители								
Невонское	Кеульская	84	22		1,1	2									Стволовые вредители								
Невонское	Кеульская	84	24		30,9	2									Стволовые вредители								
Невонское	Кеульская	84	27		8,1	2									Стволовые вредители								
Невонское	Кеульская	84	22		12,4	2									Стволовые вредители								
Невонское	Кеульская	84	23		1	2									Стволовые вредители								
Невонское	Кеульская	61	16		1,3	2									Стволовые вредители								
Невонское	Кеульская	61	24		39,5	2									Стволовые вредители								
Невонское	Невонская	42	3		8	2									Стволовые вредители								
Усть-Илимское	Ревунская	4	34		14,1	2									Болезни леса								
Усть-Илимское	Ревунская	8	29		11,9	2								06.07.2017	Стволовые вредители								
Усть-Илимское	Ревунская	8	37		13,5	2								06.07.2017	Стволовые вредители								
Усть-Илимское	Ревунская	8	38		11,6	2								06.07.2017	Стволовые вредители								
Усть-Илимское	Ревунская	19	3	29,8	2,7	2								25.04.2017	Болезни леса								
Усть-Илимское	Ревунская	19	20		20	2									Болезни леса								
Усть-Илимское	Бадарминская	42	4		1,2	2									Болезни леса								
Усть-Илимское	Бадарминская	42	5	42,2	3,4	2									Болезни леса	П							
Усть-Илимское	Ревунская	26	44		13,6	2									Болезни леса								
Усть-Илимское	Ревунская	26	48		12,4	2									Болезни леса								
Усть-Илимское	Ревунская	47	8		26,5	2								27.04.2017	Болезни леса								
Усть-Илимское	Ревунская	47	13		0,5	2								27.04.2017	Болезни леса								
Усть-Илимское	Ревунская	48	22		8,8	2								29.04.2017	Болезни леса								
Усть-Илимское	Ревунская	168	23		20,6	2									Стволовые вредители								
Усть-Илимское	Ревунская	168	24		5,7	2									Стволовые вредители								
Усть-Илимское	Ревунская	168	26		5,6	2									Стволовые вредители								
Усть-Илимское	Ревунская	202	45		1,9	2									Болезни леса								
Усть-Илимское	Ревунская	206	8		0,4	2									Болезни леса								
Воробьевское	Ершовская	16	9		15	2								22.05.2017	Болезни леса								
Воробьевское	Ершовская	16	11		25	2								22.05.2017	Болезни леса								
Воробьевское	Ершовская	14	10		75	2								22.05.2017	Болезни леса								
Воробьевское	Ершовская	16	9		17	2								22.05.2017	Болезни леса								
Воробьевское	Ершовская	16	11		25	2								22.05.2017	Болезни леса								
Невонское	Кеульская	312	35		5,1	2									Болезни леса								

Участковое лесничество	Урочище (дача)	Квартал	Выдел	Площадь выдела, га	Площадь л/п выдела, га	Целевое назначение лесов (код)	Категория защитных лесов (код)	ОЗУ	Аренда	Краткая фактическая таксационная характеристика				Дата (год) обследования участка или создания первичного документа	Причина ослабления насаждений (код)	Повреждаемая порода	СКС породы	СКС насаждения	% общего отпада по породе (по запасу)	% текущего отпада по породе (по запасу)	% заселённых (повреждённых) деревьев (по запасу)	Рекомендуемые мероприятия	
										состав	возраст	полнота	запас на 1 га									вид	площадь, га
1	2	3	4	5	6	7	8	9	10	11	12	13	14	15	16	17	18	19	20	21	22	23	24
Усть-Илимское	Ревунская	7	53	32,7	27,4	2				4С2Л1К1Е1П1Б	220	0,8	360	07.09.2017	357	С	3,55	3,47	68	39		511	27,4
Усть-Илимское	Бадарминская	92	41	54,1	54	2				3Л2Е2П1С1Б1ОС	200	0,6	240	05.09.2017	357	Л	3,35	3,27	60	41		511	54
Усть-Илимское	Бадарминская	55	4	101,7	96,2	2				5Л3Е1К1П	210	0,6	250	07.09.2017	357	Л	3,4	3,4	61	38		511	96,2
Усть-Илимское	Ревунская	25	26	19,2	16,6	2				3С3Л2Е1К1Б	230	0,7	300	04.09.2017	357	С	3,35	3,48	61	37		511	16,6
Невонское	Кеульская	207	6	39,6	36,4	2				7С2С1Л	130	0,7	280	04-09.09.2017	352	С	2,45	2,52	19	11		511	36,4
Невонское	Кеульская	207	14	50,2	36,5	2				6С4Л	190	0,5	220	04-09.09.2017	352	С	2,72	2,76	31	21		511	36,5
Невонское	Кеульская	136	39	14,7	14,7	2				3С2Л1Е1П1К2ОС	180	0,5	240	04-09.09.2017	352	С	2,55	2,52	24	20		511	14,7
Невонское	Кеульская	198	34	30,3	30,3	2				7С2Л1ОС	180	0,7	330	04-09.09.2017	352	С	2,6	2,54	18	13		511	30,3
Невонское	Кеульская	199	6	7,5	7,5	2				3Л2С2Е1П1К1ОС	170	0,6	240	04-09.09.2017	353	Л	2,51	2,47	15	11		511	7,5
Невонское	Кеульская	200	1	22,3	22,3	2				3Л1С2Е1К1П2ОС	170	0,8	310	04-09.09.2017	353	Л	2,72	2,73	24	18		511	22,3
Невонское	Кеульская	235	54	47,5	47,5	2				6Л1С1К1Е1Б	190	0,5	200	04-09.09.2017	353	Л	2,45	2,39	17	11		511	47,5
Невонское	Кеульская	235	55	23,4	22,1	2				4Л1К1Е1С2ОС1Б	180	0,5	210	04-09.09.2017	353	Л	2,07	2,19	16	13		511	22,1
Невонское	Кеульская	165	2	11,7	11,7	2				4Л2П2С2ОС	210	0,5	200	04-09.09.2017	353	Л	2,6	2,67	29	23		511	11,7
Невонское	Кеульская	165	3	18,5	16,5	2				8С2Л	200	0,6	260	04-09.09.2017	352	С	2,93	2,9	31	28		511	16,5
Невонское	Кеульская	165	46	5,7	5,7	2				4Л2С1Е1К2ОС	230	0,5	200	04-09.09.2017	353	Л	2,49	2,45	29	24		511	5,7
Невонское	Кеульская	165	4	17,4	17,4	2				4Л2С1Е1К2ОС	230	0,5	200	04-09.09.2017	353	Л	2,09	2,25	18	14		511	17,4
Невонское	Кеульская	165	7	7,3	7,3	2				9С1Л	210	0,7	310	04-09.09.2017	352	С	2,81	2,79	31	21		511	7,3
Невонское	Кеульская	165	11	21,8	21,7	2				4С2Л2К2ОС	210	0,6	280	04-09.09.2017	352	С	2,65	2,67	29	22		511	21,7
Невонское	Кеульская	166	2	4,7	4,6	2				4Л2П2Е1К1ОС	210	0,6	240	04-09.09.2017	353	Л	2,68	2,64	28	23		511	4,6
Невонское	Кеульская	166	3	25	23,7	2				5С2Л1Е1К1ОС	190	0,6	260	04-09.09.2017	352	С	2,49	2,62	25	18		511	23,7
Невонское	Кеульская	166	4	7,1	7,1	2				7Л1Е1П1К	210	0,3	130	04-09.09.2017	353	Л	1,44	1,43	8	6		511	7,1
Невонское	Кеульская	166	9	12,8	12	2				3С2Л1Е1П1К2ОС	190	0,5	240	04-09.09.2017	352	С	2,35	2,4	16	14		511	12
Невонское	Кеульская	166	12	18,2	17,1	2				5Л2П1К2Е	210	0,6	250	04-09.09.2017	353	Л	2,54	2,51	17	12		511	17,1
Невонское	Кеульская	166	7	17,3	17,3	2				4Л2Е1К2ОС1Б	210	0,6	230	04-09.09.2017	353	Л	2,81	2,81	27	21		511	17,3
Невонское	Кеульская	166	13	22,2	21,2	2				4Л2Е2П1К1Б	190	0,6	220	04-09.09.2017	353	Л	2,43	2,42	16	10		511	21,2
Невонское	Кеульская	166	43	9,6	8,8	2				5Л2П1К2Е	210	0,6	250	04-09.09.2017	353	Л	2,36	2,49	25	21		511	8,8
Невонское	Кеульская	166	26	8,7	8,3	2				4Л2С2Е1К1ОС	230	0,6	240	04-09.09.2017	353	Л	2,41	2,53	18	12		511	8,3
Невонское	Кеульская	166	27	11,4	11,4	2				3С3Л1К3ОС	210	0,6	280	04-09.09.2017	352	С	2,25	2,34	20	17		511	11,4
Невонское	Кеульская	166	28	16,8	16,3	2				5С2Л1К2ОС	170	0,6	280	04-09.09.2017	352	С	2,29	2,34	17	12		511	16,3
Невонское	Кеульская	166	44	25,9	25,9	2				4Л2Е2П2К	180	0,6	230	04-09.09.2017	353	Л	2,49	2,49	18	12		511	25,9
Невонское	Кеульская	167	1	17,6	15,9	2				3С2Л1Е1П1К2ОС	190	0,5	240	04-09.09.2017	352	С	2,68	2,58	22	15		511	15,9
Невонское	Кеульская	167	6	7,7	6,8	2				4Л2Е1К2ОС1Б	210	0,6	230	04-09.09.2017	353	Л	2,59	2,63	22	15		511	6,8
Невонское	Кеульская	167	7	19,4	18,8	2				4Л2Е2П1К1Б	190	0,6	220	04-09.09.2017	353	Л	2,41	1,99	16	13		511	18,8
Невонское	Кеульская	167	9	5,7	5,7	2				5Л2Е1К1П1Б	190	0,6	230	04-09.09.2017	353	Л	2,97	2,71	15	12		511	5,7
Невонское	Кеульская	167	17	17,2	15,8	2				4С3Л1П1К1ОС	170	0,6	280	04-09.09.2017	352	С	2,28	2,36	13	11		511	15,8
Невонское	Кеульская	167	18	34,5	32,2	2				5Л2С1Е2ОС	190	0,6	250	04-09.09.2017	353	Л	2,62	2,58	22	16		511	32,2
Усть-Илимское	Бадарминская	8	31		25,6	1	148		1	8С1Л1Б				12.03.2018	850	С							
Усть-Илимское	Бадарминская	13	8		0,1	1	148		1	9С1ОС				12.03.2018	850	С							
Усть-Илимское	Бадарминская	13	9		5	1	148		1	6С2С1Л1Б				12.03.2018	850	С							
Усть-Илимское	Бадарминская	13	10		1,5	1	148		1	10С				12.03.2018	850	С							
Усть-Илимское	Бадарминская	13	11		4,5	1	148		1	10С				12.03.2018	850	С							
Усть-Илимское	Бадарминская	13	12		1,5	1	148		1	10С				12.03.2018	850	С							
Усть-Илимское	Бадарминская	13	13		5	1	148		1	8С2С				12.03.2018	850	С							
Усть-Илимское	Бадарминская	13	14		3,5	1	148		1	10С				12.03.2018	850	С							
Усть-Илимское	Бадарминская	13	17		6,5	1	148		1	8С2С				12.03.2018	850	С							
Усть-Илимское	Бадарминская	13	6		3,7	1	148		1	10С				12.03.2018	850	С							
Усть-Илимское	Бадарминская	19	13		19,9	1	148		1	10С				12.03.2018	850	С							
Усть-Илимское	Бадарминская	25	5		2,6	1	148		1	8С1Л1Б				12.03.2018	850	С							
Усть-Илимское	Бадарминская	25	18		6,5	1	148		1	10С				12.03.2018	850	С							
Усть-Илимское	Бадарминская	119	13		12	1	148		1	6С2С1Л1Б				12.03.2018	850	С							
Усть-Илимское	Бадарминская	119	14		3,1	1	148		1	9С1Л				12.03.2018	850	С							
Усть-Илимское	Бадарминская	119	15		13,3	1	148		1	9С1Л				12.03.2018	850	С							
Усть-Илимское	Бадарминская	119	37		7	1	148		1	8С1Л1Б				12.03.2018	850	С							
Усть-Илимское	Бадарминская	119	41		15	1	148		1	8С1Л1Б				12.03.2018	850	С							
Усть-Илимское	Бадарминская	119	42		8	1	148		1	8С1Л1Б				12.03.2018	850	С							
Усть-Илимское	Бадарминская	170	23		25	1	148		1	8С1Л1Б				12.03.2018	850	С							
Усть-Илимское	Бадарминская	170	25		28	1	148		1	8С2Л				12.03.2018	850	С							
Усть-Илимское	Бадарминская	170	26		1,5	1	148		1	10С				12.03.2018	850	С							
Усть-Илимское	Бадарминская	170	33		22	1	148		1	8С1Л1Б				12.03.2018	850	С							
Усть-Илимское	Бадарминская	170	34		2,8	1	148		1	8С2Л				12.03.2018	850	С							
Усть-Илимское	Бадарминская	217	34		2,7	1	148		1	8С1Л1Б				12.03.2018	850	С							
Усть-Илимское	Бадарминская	218	12		13	1	148		1	8С1Л1Б				12.03.2018	850	С							
Усть-Илимское	Бадарминская	218	19		19,1	1	148		1	8С1Л1Б				12.03.2018	850	С							
Невонское	Тушамская	19	47		24,5	2									857								
Усть-Илимское	Ревунская	110	10		28,5	2									864								
Усть-Илимское	Ревунская	110	15		25,3	2									864								
Усть-Илимское	Ревунская	110	20		16,5	2									864								
Усть-Илимское	Ревунская	110	21		10,3	2									864								
Усть-Илимское	Ревунская	110	24		19,5	2									864								
Усть-Илимское	Бадарминская	184	12		2,2	2									867								
Усть-Илимское	Бадарминская	184	15		2,9	2									867								
Усть-Илимское	Ревунская	267	11		11,1	2									864								
Усть-Илимское	Ревунская	267	13		9,9	2									864								
Усть-Илимское	Ревунская	267	14		2	2									864								
Воробьевское	Ершовская	190			13,51										Пожар 1-3 летней давности 2014								
Усть-Илимское	Ревунская	4	31		31	2									Болезни леса								
Усть-Илимское	Ревунская	19	3		19,1	2									Болезни леса								
Усть-Илимское	Ревунская	26	40		17,5	2									Болезни леса								
Усть-Илимское	Ревунская	202	40		1	2									Болезни леса								
Усть-Илимское	Бадарминская	31	17		9,1	2									Стволовые вредители								
Усть-Илимское	Бадарминская	31	19		13,5	2									Стволовые вредители								
Усть-Илимское	Бадарминская	39	2		6,9	2									Стволовые вредители								
Усть-Илимское	Бадарминская	75	34		31,9	2									Стволовые вредители								
Усть-Илимское	Бадарминская	76	18		33,4	2									Стволовые вредители								
Усть-Илимское	Бадарминская	76	19		21,3	2									Стволовые вредители								
Усть-Илимское	Бадарминская	126	17		32,4	2									Стволовые вредители								
Усть-Илимское	Бадарминская	126	25		14,4	2									Стволовые вредители								
Усть-Илимское	Бадарминская	92	23		15,7	2									Стволовые вредители								

Участковое лесничество	Урочище (дача)	Квартал	Выдел	Площадь выдела, га	Площадь л/п выдела, га	Целевое назначение лесов (код)	Категория защитных лесов (код)	ОЗУ	Аренда	Краткая фактическая таксационная характеристика				Дата (год) обследования участка или создания первичного документа	Причина ослабления насаждений (код)	Повреждаемая порода	СКС породы	СКС насаждения	% общего отпада по породе (по запасу)	% текущего отпада по породе (по запасу)	% заселённых (повреждённых) деревьев (по запасу)	Рекомендуемые мероприятия	
										состав	возраст	полнота	запас на 1 га									вид	площадь, га
1	2	3	4	5	6	7	8	9	10	11	12	13	14	15	16	17	18	19	20	21	22	23	24
Усть-Илимское	Бадарминская	92	26		24,8	2									Стволовые вредители								
Усть-Илимское	Бадарминская	92	38		41,9	2									Стволовые вредители								
Усть-Илимское	Бадарминская	92	46		7,7	2									Стволовые вредители								
Усть-Илимское	Бадарминская	125	10		21,3	2									Стволовые вредители								
Усть-Илимское	Бадарминская	127	24		27,6	2									Стволовые вредители								
Усть-Илимское	Бадарминская	128	4		31	2									Стволовые вредители								
Усть-Илимское	Бадарминская	128	5		6,7	2									Стволовые вредители								
Усть-Илимское	Бадарминская	128	6		65,3	2									Стволовые вредители								
Усть-Илимское	Бадарминская	128	7		25	2									Стволовые вредители								
Усть-Илимское	Бадарминская	128	8		37	2									Стволовые вредители								
Усть-Илимское	Бадарминская	128	9		45	2									Стволовые вредители								
Усть-Илимское	Бадарминская	128	10		3,1	2									Стволовые вредители								
Усть-Илимское	Бадарминская	129	1		26,4	2									Стволовые вредители								
Усть-Илимское	Бадарминская	129	2		3,4	2									Стволовые вредители								
Усть-Илимское	Бадарминская	129	3		5,6	2									Стволовые вредители								
Усть-Илимское	Бадарминская	129	19		29,1	2									Стволовые вредители								
Усть-Илимское	Бадарминская	129	21		29,1	2									Стволовые вредители								
Усть-Илимское	Бадарминская	130	16		17,4	2									Стволовые вредители								
Усть-Илимское	Бадарминская	135	3		16,4	2									Стволовые вредители								
Усть-Илимское	Бадарминская	135	8		25	2									Стволовые вредители								
Усть-Илимское	Бадарминская	135	11		11,2	2									Стволовые вредители								
Усть-Илимское	Бадарминская	135	12		44,7	2									Стволовые вредители								
Усть-Илимское	Бадарминская	135	13		3,2	2									Стволовые вредители								
Усть-Илимское	Бадарминская	135	16		13,2	2									Стволовые вредители								
Усть-Илимское	Бадарминская	135	18		4,1	2									Стволовые вредители								
Усть-Илимское	Бадарминская	135	22		25,3	2									Стволовые вредители								
Усть-Илимское	Бадарминская	136	4		11,4	2									Стволовые вредители								
Усть-Илимское	Бадарминская	136	10		20	2									Стволовые вредители								
Усть-Илимское	Бадарминская	136	13		21	2									Стволовые вредители								
Усть-Илимское	Бадарминская	136	14		12,5	2									Стволовые вредители								
Усть-Илимское	Бадарминская	137	39		21	2									Стволовые вредители								
Усть-Илимское	Ревунская	204	13		25,9	2									Стволовые вредители								
Усть-Илимское	Ревунская	204	14		19,8	2									Стволовые вредители								
Усть-Илимское	Ревунская	203	1		8,8	2									Стволовые вредители								
Усть-Илимское	Ревунская	203	2		15,7	2									Стволовые вредители								
Усть-Илимское	Ревунская	203	9		3,1	2									Стволовые вредители								
Усть-Илимское	Ревунская	203	10		5	2									Стволовые вредители								
Усть-Илимское	Ревунская	7	52		12,2	2									Стволовые вредители								
Усть-Илимское	Ревунская	217	44		5	2									Стволовые вредители								
Усть-Илимское	Ревунская	217	45		33,7	2									Стволовые вредители								
Усть-Илимское	Ревунская	217	46		6,1	2									Стволовые вредители								
Усть-Илимское	Ревунская	203	26		14,9	2									Стволовые вредители								
Усть-Илимское	Ревунская	203	58		4,3	2									Стволовые вредители								
Усть-Илимское	Ревунская	47	13		14,1	2									Стволовые вредители								
Усть-Илимское	Ревунская	25	17		57,9	2									Стволовые вредители								
Усть-Илимское	Усть-Илимская	84	9		12	1	133								Пожар прошлых лет								
Усть-Илимское	Усть-Илимская	84	12		4,7	1	133								Пожар прошлых лет								
Усть-Илимское	Усть-Илимская	84	11		15,6	1	133								Пожар прошлых лет								
Усть-Илимское	Усть-Илимская	84	13		12,3	1	133								Пожар прошлых лет								
Усть-Илимское	Усть-Илимская	84	17		1,4	1	133								Пожар прошлых лет								
Усть-Илимское	Усть-Илимская	85	3		19,9	1	133								Пожар прошлых лет								
Усть-Илимское	Усть-Илимская	85	4		12,4	1	133								Пожар прошлых лет								
Усть-Илимское	Усть-Илимская	85	5		3,5	1	133								Пожар прошлых лет								
Усть-Илимское	Усть-Илимская	85	6		12,9	1	133								Пожар прошлых лет								
Усть-Илимское	Усть-Илимская	85	7		4,6	1	133								Пожар прошлых лет								
Усть-Илимское	Усть-Илимская	85	21		0,8	1	132								Пожар прошлых лет								
Усть-Илимское	Усть-Илимская	85	25		1,8	1	133								Пожар прошлых лет								
Усть-Илимское	Ревунская	148	17		7,3	1	148								Болезни леса								
Усть-Илимское	Ревунская	148	18		8,8	1	148								Болезни леса								
Усть-Илимское	Ревунская	148	19		0,2	1	148								Болезни леса								
Усть-Илимское	Ревунская	149	26		4,6	1	148								Болезни леса								
Усть-Илимское	Бадарминская	8	30		7,8	1	148								Болезни леса								
Усть-Илимское	Бадарминская	12	3		4	1	148								Болезни леса								
Усть-Илимское	Бадарминская	12	4		14	1	148								Болезни леса								
Усть-Илимское	Бадарминская	12	8		6	1	148								Болезни леса								
Усть-Илимское	Бадарминская	12	9		8	1	148								Болезни леса								
Усть-Илимское	Бадарминская	12	6		3,1	1	148								Болезни леса								
Усть-Илимское	Бадарминская	12	10		4	1	148								Болезни леса								
Усть-Илимское	Бадарминская	12	11		5	1	148								Болезни леса								
Усть-Илимское	Бадарминская	12	13		5	1	148								Болезни леса								
Усть-Илимское	Бадарминская	12	15		8	1	148								Болезни леса								
Усть-Илимское	Бадарминская	12	16		4	1	148								Болезни леса								
Усть-Илимское	Бадарминская	12	17		3	1	148								Болезни леса								
Усть-Илимское	Бадарминская	12	25		4,5	1	148								Болезни леса								
Усть-Илимское	Бадарминская	12	31		3	1	148								Болезни леса								
Усть-Илимское	Бадарминская	12	32		13	1	148								Болезни леса								
Усть-Илимское	Бадарминская	12	35		4	1	148								Болезни леса								
Усть-Илимское	Бадарминская	12	36		4	1	148								Болезни леса								
Усть-Илимское	Бадарминская	12	37		6	1	148								Болезни леса								
Усть-Илимское	Бадарминская	13	1		4	1	148								Болезни леса								
Усть-Илимское	Бадарминская	13	2		5	1	148								Болезни леса								
Усть-Илимское	Бадарминская	13	3		5	1	148								Болезни леса								
Усть-Илимское	Бадарминская	13	5		5	1	148								Болезни леса								
Усть-Илимское	Бадарминская	13	15		3	1	148								Болезни леса								
Усть-Илимское	Бадарминская	13	16		3	1	148								Болезни леса								
Усть-Илимское	Бадарминская	13	17		4	1	148								Болезни леса								
Усть-Илимское	Бадарминская	13	6		6	1	148								Болезни леса								
Усть-Илимское	Бадарминская	13	6		5,1	1	148								Болезни леса								

Участковое лесничество	Урочище (дача)	Квартал	Выдел	Площадь выдела, га	Площадь л/п выдела, га	Целевое назначение лесов (код)	Категория защитных лесов (код)	ОЗУ	Аренда	Краткая фактическая таксационная характеристика				Дата (год) обследования участка или создания первичного документа	Причина ослабления насаждений (код)	Повреждаемая порода	СКС породы	СКС насаждения	% общего отпада по породе (по запасу)	% текущего отпада по породе (по запасу)	% заселённых (повреждённых) деревьев (по запасу)	Рекомендуемые мероприятия	
										состав	возраст	полнота	запас на 1 га									вид	площадь, га
1	2	3	4	5	6	7	8	9	10	11	12	13	14	15	16	17	18	19	20	21	22	23	24
Усть-Илимское	Бадарминская	19	21		0,3	1	148								Болезни леса								
Усть-Илимское	Бадарминская	19	22		7,2	1	148								Болезни леса								
Усть-Илимское	Бадарминская	19	21		5	1	148								Болезни леса								
Усть-Илимское	Бадарминская	19	23		6	1	148								Болезни леса								
Усть-Илимское	Бадарминская	19	25		3	1	148								Болезни леса								
Усть-Илимское	Бадарминская	19	37		6	1	148								Болезни леса								
Усть-Илимское	Бадарминская	25	3		5	1	148								Болезни леса								
Усть-Илимское	Бадарминская	25	5		5	1	148								Болезни леса								
Усть-Илимское	Бадарминская	25	6		1	1	148								Болезни леса								
Усть-Илимское	Бадарминская	25	7		5	1	148								Болезни леса								
Усть-Илимское	Бадарминская	25	10		10	1	148								Болезни леса								
Усть-Илимское	Бадарминская	25	15		13	1	148								Болезни леса								
Усть-Илимское	Бадарминская	25	16		4	1	148								Болезни леса								
Усть-Илимское	Бадарминская	25	18		10	1	148								Болезни леса								
Усть-Илимское	Бадарминская	25	19		4	1	148								Болезни леса								
Усть-Илимское	Бадарминская	25	20		10	1	148								Болезни леса								
Усть-Илимское	Бадарминская	25	21		15	1	148								Болезни леса								
Усть-Илимское	Бадарминская	25	23		6	1	148								Болезни леса								
Усть-Илимское	Бадарминская	25	24		4	1	148								Болезни леса								
Усть-Илимское	Бадарминская	25	25		2	1	148								Болезни леса								
Усть-Илимское	Бадарминская	25	26		3	1	148								Болезни леса								
Усть-Илимское	Бадарминская	25	27		2	1	148								Болезни леса								
Усть-Илимское	Бадарминская	25	30		6	1	148								Болезни леса								
Усть-Илимское	Бадарминская	25	31		5	1	148								Болезни леса								
Усть-Илимское	Бадарминская	25	35		3	1	148								Болезни леса								
Усть-Илимское	Усть-Илимская	82	6		5	1	133								Болезни леса								
Усть-Илимское	Бадарминская	114	46		6,9	1	148								Болезни леса								
Усть-Илимское	Бадарминская	114	52		1,8	1	148								Болезни леса								
Усть-Илимское	Бадарминская	114	47		10,5	1	148								Болезни леса								
Усть-Илимское	Бадарминская	114	81		5,9	1	148								Болезни леса								
Усть-Илимское	Бадарминская	119	7		4	1	148								Болезни леса								
Усть-Илимское	Бадарминская	119	8		10	1	148								Болезни леса								
Усть-Илимское	Бадарминская	119	10		6	1	148								Болезни леса								
Усть-Илимское	Бадарминская	119	11		15	1	148								Болезни леса								
Усть-Илимское	Бадарминская	119	12		10	1	148								Болезни леса								
Усть-Илимское	Бадарминская	119	13		17	1	148								Болезни леса								
Усть-Илимское	Бадарминская	119	14		16	1	148								Болезни леса								
Усть-Илимское	Бадарминская	119	15		15	1	148								Болезни леса								
Усть-Илимское	Бадарминская	119	18		15	1	148								Болезни леса								
Усть-Илимское	Бадарминская	119	20		6	1	148								Болезни леса								
Усть-Илимское	Бадарминская	119	23		6	1	148								Болезни леса								
Усть-Илимское	Бадарминская	119	24		5	1	148								Болезни леса								
Усть-Илимское	Бадарминская	119	27		10	1	148								Болезни леса								
Усть-Илимское	Бадарминская	119	28		12	1	148								Болезни леса								
Усть-Илимское	Бадарминская	119	30		5	1	148								Болезни леса								
Усть-Илимское	Бадарминская	119	34		10	1	148								Болезни леса								
Усть-Илимское	Бадарминская	119	35		2	1	148								Болезни леса								
Усть-Илимское	Бадарминская	119	38		3	1	148								Болезни леса								
Усть-Илимское	Бадарминская	119	41		5	1	148								Болезни леса								
Усть-Илимское	Бадарминская	119	44		2	1	148								Болезни леса								
Усть-Илимское	Бадарминская	119	45		2	1	148								Болезни леса								
Усть-Илимское	Бадарминская	119	47		8	1	148								Болезни леса								
Усть-Илимское	Бадарминская	167	7		4	1	148								Болезни леса								
Усть-Илимское	Бадарминская	167	8		3	1	148								Болезни леса								
Усть-Илимское	Бадарминская	167	11		4	1	148								Болезни леса								
Усть-Илимское	Бадарминская	167	31		10	1	148								Болезни леса								
Усть-Илимское	Бадарминская	168	2		15	1	148								Болезни леса								
Усть-Илимское	Бадарминская	168	8		3,5	1	148								Болезни леса								
Усть-Илимское	Бадарминская	168	9		6,6	1	148								Болезни леса								
Усть-Илимское	Бадарминская	169	6		3,9	1	148								Пожар текущего года (2017 г.)								
Усть-Илимское	Бадарминская	170	2		4	1	148								Пожар текущего года (2017 г.)								
Усть-Илимское	Бадарминская	170	4		10	1	148								Пожар текущего года (2017 г.)								
Усть-Илимское	Бадарминская	170	6		10	1	148								Пожар текущего года (2017 г.)								
Усть-Илимское	Бадарминская	170	8		10	1	148								Пожар текущего года (2017 г.)								
Усть-Илимское	Бадарминская	170	9		10	1	148								Пожар текущего года (2017 г.)								
Усть-Илимское	Бадарминская	170	10		10	1	148								Пожар текущего года (2017 г.)								
Усть-Илимское	Бадарминская	170	13		15	1	148								Пожар текущего года (2017 г.)								
Усть-Илимское	Бадарминская	170	14		10	1	148								Пожар текущего года (2017 г.)								
Усть-Илимское	Бадарминская	170	16		5	1	148								Пожар текущего года (2017 г.)								
Усть-Илимское	Бадарминская	170	17		3	1	148								Пожар текущего года (2017 г.)								
Усть-Илимское	Бадарминская	170	18		3	1	148								Пожар текущего года (2017 г.)								
Усть-Илимское	Бадарминская	170	19		15	1	148								Пожар текущего года (2017 г.)								
Усть-Илимское	Бадарминская	170	20		10	1	148								Пожар текущего года (2017 г.)								
Усть-Илимское	Бадарминская	170	23		15	1	148								Пожар текущего года (2017 г.)								
Усть-Илимское	Бадарминская	170	25		10	1	148								Пожар текущего года (2017 г.)								
Усть-Илимское	Бадарминская	170	26		4	1	148								Пожар текущего года (2017 г.)								
Усть-Илимское	Бадарминская	170	28		5	1	148								Пожар текущего года (2017 г.)								

Участковое лесничество	Урочище (дача)	Квартал	Выдел	Площадь выдела, га	Площадь л/п выдела, га	Целевое назначение лесов (код)	Категория защитных лесов (код)	ОЗУ	Аренда	Краткая фактическая таксационная характеристика				Дата (год) обследования участка или создания первичного документа	Причина ослабления насаждений (код)	Повреждаемая порода	СКС породы	СКС насаждения	% общего отпада по породе (по запасу)	% текущего отпада по породе (по запасу)	% заселённых (повреждённых) деревьев (по запасу)	Рекомендуемые мероприятия	
										состав	возраст	полнота	запас на 1 га									вид	площадь, га
1	2	3	4	5	6	7	8	9	10	11	12	13	14	15	16	17	18	19	20	21	22	23	24
Усть-Илимское	Бадарминская	170	29		5	1	148								Пожар текущего года (2017 г.)								
Усть-Илимское	Бадарминская	170	33		10	1	148								Пожар текущего года (2017 г.)								
Усть-Илимское	Бадарминская	170	34		10	1	148								Пожар текущего года (2017 г.)								
Усть-Илимское	Бадарминская	217	29		5,6	1	148								Пожар текущего года (2017 г.)								
Усть-Илимское	Бадарминская	218	14		3,9	1	148								Болезни леса								
Усть-Илимское	Бадарминская	218	13		0,7	1	148								Болезни леса								
Усть-Илимское	Бадарминская	218	20		4	1	148								Болезни леса								
Усть-Илимское	Бадарминская	218	21		1	1	148								Болезни леса								
Усть-Илимское	Бадарминская	219	24		1,1	1	148								Пожар прошлых лет								
Усть-Илимское	Бадарминская	219	25		0,8	1	148								Пожар прошлых лет								
Усть-Илимское	Бадарминская	219	27		8,4	1	148								Пожар прошлых лет								
Усть-Илимское	Ревунская	19	55		11,9	2									Болезни леса								
Усть-Илимское	Ревунская	42	16		5,5	2									Болезни леса								
Усть-Илимское	Ревунская	47	13		4,1	2									Болезни леса								
Усть-Илимское	Ревунская	201	15		26,9	2									Болезни леса								
Усть-Илимское	Ревунская	203	20		2,4	2									Болезни леса								
Усть-Илимское	Бадарминская	31	2		8,8	2									Болезни леса								
Усть-Илимское	Бадарминская	31	5		6,5	2									Болезни леса								
Усть-Илимское	Бадарминская	32	8		17,9	2									Болезни леса								
Усть-Илимское	Бадарминская	32	28		5,1	2									Болезни леса								
Усть-Илимское	Бадарминская	32	29		10,5	2									Болезни леса								
Усть-Илимское	Бадарминская	33	34		14,6	2									Болезни леса								
Усть-Илимское	Бадарминская	55	9		26,9	2									Болезни леса								
Усть-Илимское	Бадарминская	73	45		12,9	2									Болезни леса								
Усть-Илимское	Бадарминская	74	25		16,9	2									Болезни леса								
Усть-Илимское	Бадарминская	125	22		20,7	2									Болезни леса								
Усть-Илимское	Бадарминская	136	6		27,1	2									Болезни леса								
Усть-Илимское	Бадарминская	136	7		12	2									Болезни леса								
Невонское	Кеульская	230	40		3	2				7С1К1Л1П				15.06.2017	Болезни леса								
Невонское	Кеульская	230	41		4	2				7С2Л1ОС				15.06.2017	Болезни леса								
Невонское	Кеульская	230	42		15,5	2				5С1Л2П1Е1ОС				15.06.2017	Болезни леса								
Невонское	Кеульская	231	36		6,1	2				5С1Л2П1Е1ОС				13.06.2017	Болезни леса								
Невонское	Кеульская	231	40		42,4	2				6С1Л3ОС				13.06.2017	Болезни леса								
Невонское	Кеульская	267	31		35,3	2				8С2Л				19.06.2017	Болезни леса								
Невонское	Кеульская	231	24		8,2	2				3С2Л1П4ОС				15.06.2017	Болезни леса								
Невонское	Кеульская	231	38		30,2	2				3Л3Е1К1П2Б				15.06.2017	Болезни леса								
Невонское	Кеульская	268	39		72,8	2				3Л3Е1К1П2Б				16.06.2017	Болезни леса								
Невонское	Кеульская	268	46		11,1	2				4Л2Е1К2ОС1Б				19.06.2017	Болезни леса								
Невонское	Кеульская	268	48		0,4	2				9С1ОС				19.06.2017	Болезни леса								
Невонское	Кеульская	268	50		8,6	2				6Л2Е1С1Б				19.06.2017	Болезни леса								
Невонское	Кеульская	268	53		12,1	2				6Л2П1Е1ОС				19.06.2017	Болезни леса								
Невонское	Кеульская	268	54		1	2				3С2Л1К1Е3ОС				19.06.2017	Болезни леса								
Невонское	Кеульская	268	55		7,3	2				3С2Л1К1Е3ОС				19.06.2017	Болезни леса								
Невонское	Кеульская	268	58		5,6	2				6Л2Е1С1Б				19.06.2017	Болезни леса								
Невонское	Невонская	128	4		24,8	2				8С1Л1Е				24.07.2017	Болезни леса								
Невонское	Невонская	128	6		8,6	2				5Л3С1Е1П				24.07.2017	Болезни леса								
Невонское	Невонская	128	12		17,3	2				4Л3С1П1Е1ОС				24.07.2017	Болезни леса								
Невонское	Невонская	129	5		27,3	2				4Л3С1Е1Л1К				31.07.2017	300								
Невонское	Невонская	129	8		27,8	2				5Л3С1Е1П				31.07.2017	300								
Невонское	Невонская	130	10		18,7	2				5С5Л				26.07.2017	300								
Невонское	Невонская	130	12		16,4	2				8С2Л				26.07.2017	300								
Невонское	Невонская	130	20		11,3	2				6Л2С2Б				26.07.2017	300								
Невонское	Невонская	131	5		16,7	2				7С3Л				02.08.2017	300								
Невонское	Невонская	131	6		2,7	2				7С3Л				02.08.2017	300								
Невонское	Невонская	131	9		0,9	2				8С2Л				02.08.2017	300								
Невонское	Невонская	131	11		21,2	2				7Л2С1Б				02.08.2017	300								
Невонское	Невонская	176	16		24,1	2				5С4Л1Е				16.08.2017	300								
Воробьевское	Воробьевская	16	11		1,4	2				5Е2Л1П2Б				08.08.2017	300								
Воробьевское	Воробьевская	16	12		11,6	2				4Л2Е1С1К1П1Б				08.08.2017	300								
Воробьевское	Воробьевская	16	13		10,1	2				3Л2С1Е1П2ОС1Б				08.08.2017	300								
Воробьевское	Воробьевская	16	14		6,1	2				4С3Л1Е1П1ОС				08.08.2017	300								
Воробьевское	Воробьевская	16	25		2,6	2				2С2Л1Е1П2Б2ОС				08.08.2017	300								
Воробьевское	Воробьевская	16	26		3,5	2				4С3Л1Е1П1ОС				08.08.2017	300								
Воробьевское	Воробьевская	16	32		1,3	2				3Л2С2Е1П1К1Б				08.08.2017	300								
Воробьевское	Воробьевская	16	33		0,6	2				3С2Л2Е1К2Б				08.08.2017	300								
Воробьевское	Воробьевская	17	3		7,2	2				7С1Л1Е1ОС				11.08.2017	300								
Воробьевское	Воробьевская	17	4		4,3	2				4С1Л1Е3ОС1Б				11.08.2017	300								
Воробьевское	Воробьевская	17	1		6,5	2				3Е2П2Л1С2Б				13.08.2017	300								
Воробьевское	Воробьевская	17	8		47	2				3Л1С2Е1П2ОС1Б				13.08.2017	300								
Воробьевское	Воробьевская	17	10		17	2				3Л2С2Е2П1ОС				13.08.2017	300								
Воробьевское	Воробьевская	18	1		6,7	2				5Л3Е1П1К				26.06.2017	300								
Воробьевское	Воробьевская	18	2		4,9	2				2С2Л2Е1П1К2Б				26.06.2017	300								
Воробьевское	Воробьевская	18	3		6,4	2				4Л3Е2К1П				26.06.2017	300								
Воробьевское	Воробьевская	18	7		6,3	2				3Л1С2Е1П1К1Б1ОС				26.06.2017	300								
Воробьевское	Воробьевская	18	14		15,2	2				3С2Л2Е1К2Б				20.06.2017	300								
Воробьевское	Воробьевская	18	15		8,1	2				4Л2С1К1Е1Б1ОС				20.06.2017	300								
Воробьевское	Воробьевская	18	10		0,4	2				4Е1П2К2Л1Б				19.06.2017	300								
Воробьевское	Воробьевская	18	13		5,1	2				4Л1С3Е1П1К				19.06.2017	300								
Воробьевское	Воробьевская	18	16		10,3	2				3Л2Е1П1К2Б1ОС				19.06.2017	300								
Воробьевское	Воробьевская	18	17		4,5	2				4Л1С3Е1П1К				19.06.2017	300								
Воробьевское	Воробьевская	86	33		0,4	2				3С2Л2П3ОС				07.08.2017	300								
Воробьевское	Воробьевская	86	35		17,6	2				5С3Л1П1Е				07.08.2017	300								
Воробьевское	Воробьевская	86	36		6,2	2				4Л2С3П1Е				07.08.2017	300								
Воробьевское	Воробьевская	86	40		3,8	2				4П2Е2Л1Б1ОС				07.08.2017	300								
Воробьевское	Воробьевская	86	16		0,2	2				9С1Л				24.08.2017	300								
Воробьевское	Воробьевская	86	20		52,5	2				7С1Л1Е1П				24.08.2017	300								

Участковое лесничество	Урочище (дача)	Квартал	Выдел	Площадь выдела, га	Площадь л/п выдела, га	Целевое назначение лесов (код)	Категория защитных лесов (код)	ОЗУ	Аренда	Краткая фактическая таксационная характеристика				Дата (год) обследования участка или создания первичного документа	Причина ослабления насаждений (код)	Повреждаемая порода	СКС породы	СКС насаждения	% общего отпада по породе (по запасу)	% текущего отпада по породе (по запасу)	% заселённых (повреждённых) деревьев (по запасу)	Рекомендуемые мероприятия	
										состав	возраст	полнота	запас на 1 га									вид	площадь, га
1	2	3	4	5	6	7	8	9	10	11	12	13	14	15	16	17	18	19	20	21	22	23	24
Воробьевское	Воробьевская	86	23		3	2				7Л1Е1П1ОС				24.08.2017	300								
Воробьевское	Воробьевская	86	25		5,6	2				3С3Л2П2Е				24.08.2017	300								
Воробьевское	Воробьевская	86	26		7,9	2				4Л2С2П1Е1ОС				24.08.2017	300								
Воробьевское	Воробьевская	86	28		13,4	2				5Л2П1Е2ОС				24.08.2017	300								
Воробьевское	Воробьевская	86	30		30,2	2				3Л3Е3П1К				24.08.2017	300								
Воробьевское	Воробьевская	86	31		12,4	2				8С2Л				24.08.2017	300								
Воробьевское	Воробьевская	86	32		2,4	2				6С3Л1ОС				24.08.2017	300								
Воробьевское	Воробьевская	156	18		4,2	2				2Л1С2Е1П1К2ОС1Б				21.08.2017	300								
Воробьевское	Воробьевская	157	12		5,9	2				3Л2Е2П1К1ОС1Б				23.08.2017	300								
Воробьевское	Воробьевская	157	14		4,7	2				2Л1С2Е1П1К2ОС1Б				23.08.2017	300								
Воробьевское	Воробьевская	157	16		22,3	2				4Л2Е2П2Б				23.08.2017	300								
Воробьевское	Воробьевская	186	6		1,1	2				5С2Л1Е1П1Б				04.09.2017	300								
Воробьевское	Воробьевская	186	8		21,5	2				4С2Л1Е2Б1ОС				04.09.2017	300								
Воробьевское	Воробьевская	186	10		54,3	2				4Л2С1Е1П2Б				04.09.2017	300								
Воробьевское	Воробьевская	186	11		4,4	2				4Л3С1Е1ОС1Б				04.09.2017	300								
Воробьевское	Воробьевская	186	13		1,4	2				4Л2С1Е1П1ОС1Б				04.09.2017	300								
Воробьевское	Воробьевская	186	11		3,4	2				4Л3С1Е1ОС1Б				05.09.2017	300								
Воробьевское	Воробьевская	186	13		6,4	2				4Л2С1Е1П1ОС1Б				05.09.2017	300								
Воробьевское	Воробьевская	186	15		2,1	2				4Е1П1Л1К3Б				05.09.2017	300								
Воробьевское	Воробьевская	186	16		7,7	2				2Л1К1Е1П3ОС2Б				05.09.2017	300								
Воробьевское	Воробьевская	186	8		19,6	2				4С2Л1Е2Б1ОС				29.08.2017	300								
Воробьевское	Воробьевская	186	11		26,1	2				4Л3С1Е1ОС1Б				29.08.2017	300								
Воробьевское	Воробьевская	186	3		17	2				2Л1С2Е1П1К2ОС1Б				28.08.2017	300								
Воробьевское	Воробьевская	186	13		50,4	2				3Л2С1Е1П2ОС1Б				05.09.2017	300								
Воробьевское	Воробьевская	186	16		9,9	2				2Л1К1Е1П3ОС2Б				05.09.2017	300								
Воробьевское	Воробьевская	187	8		1,1	2				6ОС2С1Л1Е				06.09.2017	300								
Воробьевское	Воробьевская	187	9		40,3	2				4Л2С1Е1П2Б				06.09.2017	300								
Седановское	Седановская	4	14		41,5	2				3С2Л2Е1К1П1Б				11.09.2017	300								
Седановское	Седановская	4	14		22,3	2				3С2Л2Е1К1П1Б				12.09.2017	300								
Седановское	Седановская	5	5		1,6	2				4Л2С1К1П1Б1ОС				14.09.2017	300								
Седановское	Седановская	5	10		43,6	2				3Л2С2П1Е2ОС				14.09.2017	300								
Седановское	Седановская	7	23		29,9	2				6С1Л1П2Б				15.09.2017	300								
Седановское	Седановская	14	5		18,1	2				4Л3Е3П				28.08.2017	300								
Седановское	Седановская	14	7		20,5	2				3С3Л3П1Б				28.08.2017	300								
Седановское	Седановская	14	8		0,3	2				4Л2Е2П2ОС				28.08.2017	300								
Седановское	Седановская	14	17		0,5	2				4Л4Е1С1П				29.08.2017	300								
Седановское	Седановская	14	18		5,1	2				4С3Л1Е2ОС				29.08.2017	300								
Седановское	Седановская	14	19		3,6	2				4С3Л1К2ОС				29.08.2017	300								
Седановское	Седановская	14	20		17,2	2				4Л2С1П3ОС				29.08.2017	300								
Седановское	Седановская	14	23		27,2	2				4С3Л3ОС				29.08.2017	300								
Седановское	Седановская	14	24		46,4	2				7С2Л1Б				29.08.2017	300								
Седановское	Седановская	14	26		4,3	2				8С2Л				29.08.2017	300								
Седановское	Седановская	14	27		14,1	2				7С3Л				29.08.2017	300								
Седановское	Седановская	28	1		5	2				8С2Л				30.08.2017	300								
Седановское	Седановская	28	2		24	2				3Л2С2П1Е2Б				30.08.2017	300								
Седановское	Седановская	28	3		2,8	2				5С3Л1Е1Б				30.08.2017	300								
Воробьевское	Ершовская	243	1		52,9	1	148			6С1Л3Б				16.05.2018	821	С							
Воробьевское	Ершовская	243	5		72,8	1	148			7С2Л1Б				16.05.2018	821	С							
Воробьевское	Ершовская	243	7		55,1	1	148			8С1Л1Б				16.05.2018	821	С							
Воробьевское	Ершовская	243	10		13,1	1	148			7С2Л1Б				16.05.2018	821	С							
Воробьевское	Ершовская	244	10		19,7	1	148			5С2Л3Б				16.05.2018	821	С							
Воробьевское	Ершовская	244	11		44,1	1	148			7С1Л2Б				16.05.2018	821	С							
Воробьевское	Ершовская	244	13		95	1	148			10С				16.05.2018	821	С							
Воробьевское	Ершовская	245	1		47,2	1	148			7С1Л2Б				16.05.2018	821	С							
Воробьевское	Ершовская	245	3		43,7	1	148			9С1Б				16.05.2018	821	С							
Воробьевское	Ершовская	245	6		235,1	1	148			10С				16.05.2018	821	С							
Воробьевское	Ершовская	245	8		13,7	1	148			10С				16.05.2018	821	С							
Воробьевское	Ершовская	239	16		27,50	1	148			7С1Л2Б				08.05.2018	Болезни леса								
Воробьевское	Ершовская	239	17		10,70	1	148			7Б2С1Л				24.05.2018	Болезни леса								
Воробьевское	Ершовская	241	4		84,00	1	148			7С1Л2Б				24.05.2018	Болезни леса								
Воробьевское	Ершовская	245	7		4,40	1	148			5С2Л3Б				24.05.2018	Болезни леса								
Воробьевское	Ершовская	245	6		41,2	1	148			4С2Л4Б				24.05.2018	Болезни леса								
Воробьевское	Ершовская	38	24	19,2	8,90	2				4Л1Е3Б2ОС	110	0,8	100	25-27.09.20117	353	Б,ОС,С,Е,П,Л	2,81	2,81	27	22		511	8,90
Седановское	Седановская	32	17		20,70	1	149			7С1Л2ОС				13.06.2018	Болезни леса								
Седановское	Седановская	32	8		0,20	1	149			7Б3С				13.06.2018	Болезни леса								
Седановское	Седановская	32	10		0,90	1	149			10С				13.06.2018	Болезни леса								
Седановское	Седановская	32	11		2,80	1	149			8С2Б				13.06.2018	Болезни леса								
Седановское	Седановская	32	12		1,10	1	149			5ОС2Б2С1Л				13.06.2018	Болезни леса								
Седановское	Седановская	32	7		0,20	1	149			7С1Л2ОС				13.06.2018	Болезни леса								
Седановское	Седановская	32	10		1,20	1	149			10С				13.06.2018	Болезни леса								
Седановское	Седановская	32	11		3,60	1	149			8С2Б				13.06.2018	Болезни леса								
Седановское	Седановская	32	13		15,40	1	149			7С1Л2ОС				13.06.2018	Болезни леса								
Седановское	Седановская	32	16		3,30	1	149			4С1Л5Б				13.06.2018	Болезни леса								
Седановское	Седановская	167	16		20,20	1	149			10С				13.06.2018	Болезни леса								
Седановское	Седановская	167	17		0,20	1	149			9С1Л				13.06.2018	Болезни леса								
Седановское	Седановская	167	14		4,90	1	149			7С1Л2ОС				13.06.2018	Болезни леса								
Седановское	Седановская	167	16		0,90	1	149			10С				13.06.2018	Болезни леса								
Седановское	Седановская	167	15		1,70	1	149			6С1Л1Е2ОС				13.06.2018	Болезни леса								
Седановское	Седановская	167	9		11,40	1	149			7С1Л2ОС				13.06.2018	Болезни леса								
Седановское	Седановская	167	12		3,90	1	149			9С1Л				13.06.2018	Болезни леса								
Седановское	Седановская	167	14		5,50	1	149			7С1Л2ОС				13.06.2018	Болезни леса								
Седановское	Седановская	167	10		6,60	1	149			9С1Л				13.06.2018	Болезни леса								
Седановское	Седановская	168	5		4,10	1	149			9С1Л				13.06.2018	Болезни леса								
Седановское	Седановская	168	6		7,20	1	149			9С1Л				13.06.2018	Болезни леса								
Седановское	Седановская	168	7		6,40	1	149			9С1Л				13.06.2018	Болезни леса								
Седановское	Седановская	191	6		0,80	1	149			10С				13.06.2018	Болезни леса								
Седановское	Седановская	192	1		17,80	1	149			10С				13.06.2018	Болезни леса								

* 1 ярус
** 2 ярус

Ответственный исполнитель Комарова Е.А. инженер-лесопатолог 2 категории Дата составления 18.06.2018
Директор филиала Шкода В.Н.

Приложение № 5

КАРТА-СХЕМА

деления территории
Илимского лесничества
Иркутской области
по участковым лесничествам,
лесным дачам
и техническим участкам
с нанесенными границами
внутрихозяйственных
муниципальных образований,
границами горной
и равнинной частей
административных районов

Масштаб 1:610 000

Общая площадь 1 593 558 га

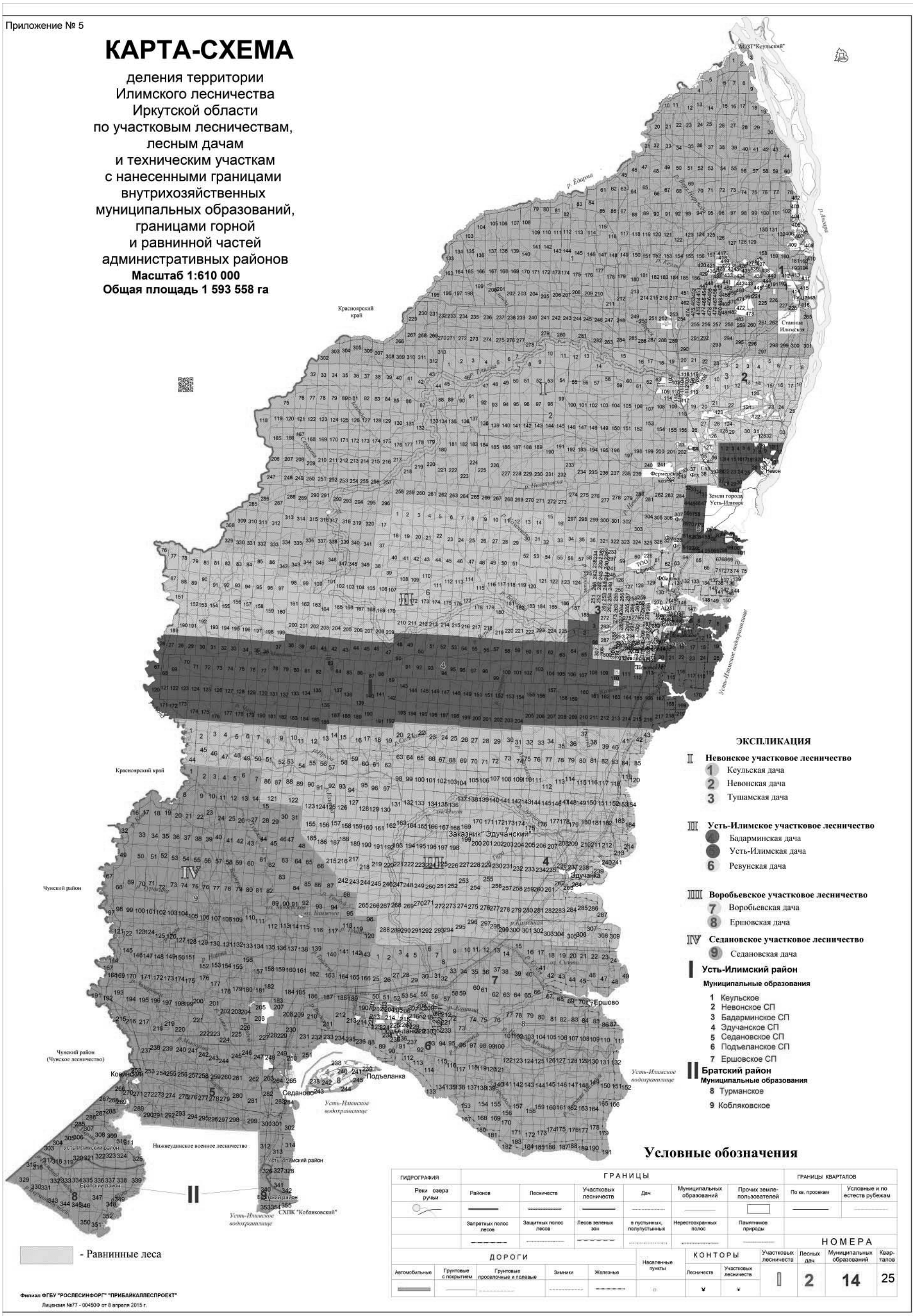

Приложение № 6

Схематическая карта
ИРКУТСКОЙ ОБЛАСТИ

СХЕМА РАСПОЛОЖЕНИЯ ЛЕСНИЧЕСТВ

Масштаб 1:5 250 000

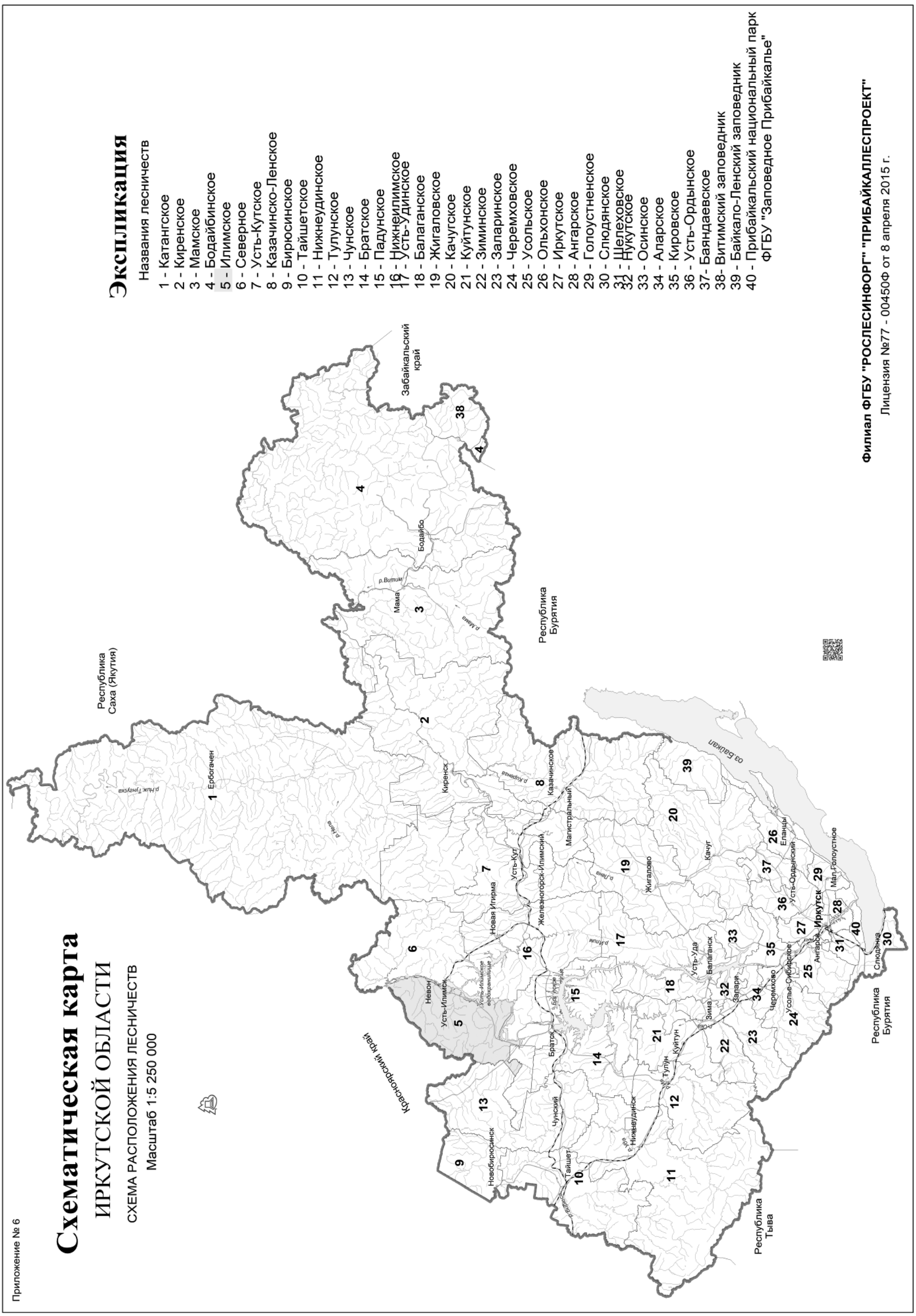

Экспликация

Названия лесничеств

1 - Катангское
2 - Киренское
3 - Мамское
4 - Бодайбинское
5 - Илимское
6 - Северное
7 - Усть-Кутское
8 - Казачинско-Ленское
9 - Бирюсинское
10 - Тайшетское
11 - Нижнеудинское
12 - Тулунское
13 - Чунское
14 - Братское
15 - Падунское
16 - Нижнеилимское
17 - Усть-Удинское
18 - Балаганское
19 - Жигаловское
20 - Качугское
21 - Куйтунское
22 - Зиминское
23 - Заларинское
24 - Черемховское
25 - Усольское
26 - Ольхонское
27 - Иркутское
28 - Ангарское
29 - Голоустненское
30 - Слюдянское
31 - Шелеховское
32 - Нукутское
33 - Осинское
34 - Аларское
35 - Кировское
36 - Усть-Ордынское
37- Баяндаевское
38- Витимский заповедник
39 - Байкало-Ленский заповедник
40 - Прибайкальский национальный парк
ФГБУ "Заповедное Прибайкалье"

Филиал ФГБУ "РОСЛЕСИНФОРГ" "ПРИБАЙКАЛЛЕСПРОЕКТ"

Лицензия №77 - 00450Ф от 8 апреля 2015 г.

Приложение № 7

КАРТА-СХЕМА

распределения территории
Илимского лесничества
Иркутской области
по лесорастительным зонам
и лесным районам

Масштаб 1:610 000
Общая площадь 1 593 558 га

Лесорастительная зона	Лесной район
Таёжная	Среднеангарский таежный

II Невонское участковое лесничество
1 Кеульская дача
2 Невонская дача
3 Тушамская дача

III Усть-Илимское участковое лесничество
4 Бадарминская дача
5 Усть-Илимская дача
6 Ревунская дача

IIII Воробьевское участковое лесничество
7 Воробьевская дача
8 Ершовская дача

IV Седановское участковое лесничество
9 Седановская дача

Условные обозначения

ГИДРОГРАФИЯ	ГРАНИЦЫ						ГРАНИЦЫ КВАРТАЛОВ	
Реки озера ручьи	Районов	Лесничеств	Участковых лесничеств	Дач		Прочих землепользователей	По кв. просекам	Условные и по естеств рубежам
	Запретных полос лесов	Защитных полос лесов	Лесов зеленых зон	в пустынных, полупустынных	Нерестоохранных полос	Памятников природы	НОМЕРА	

ДОРОГИ					Населенные пункты	КОНТОРЫ		Участковых лесничеств	Лесных дач	Кварталов
Автомобильные	Грунтовые с покрытием	Грунтовые проселочные и полевые	Зимники	Железные		Лесничеств	Участковых лесничеств	1	2	25

Филиал ФГБУ "РОСЛЕСИНФОРГ" "ПРИБАЙКАЛЛЕСПРОЕКТ"
Лицензия №77 - 00450Ф от 8 апреля 2015 г.

Приложение № 8.1

КАРТА-СХЕМА

распределения лесов
Илимского лесничества
Иркутской области
по зонам лесосеменного
районирования
(Сосна)

Масштаб 1:610 000
Общая площадь 1 593 558 га

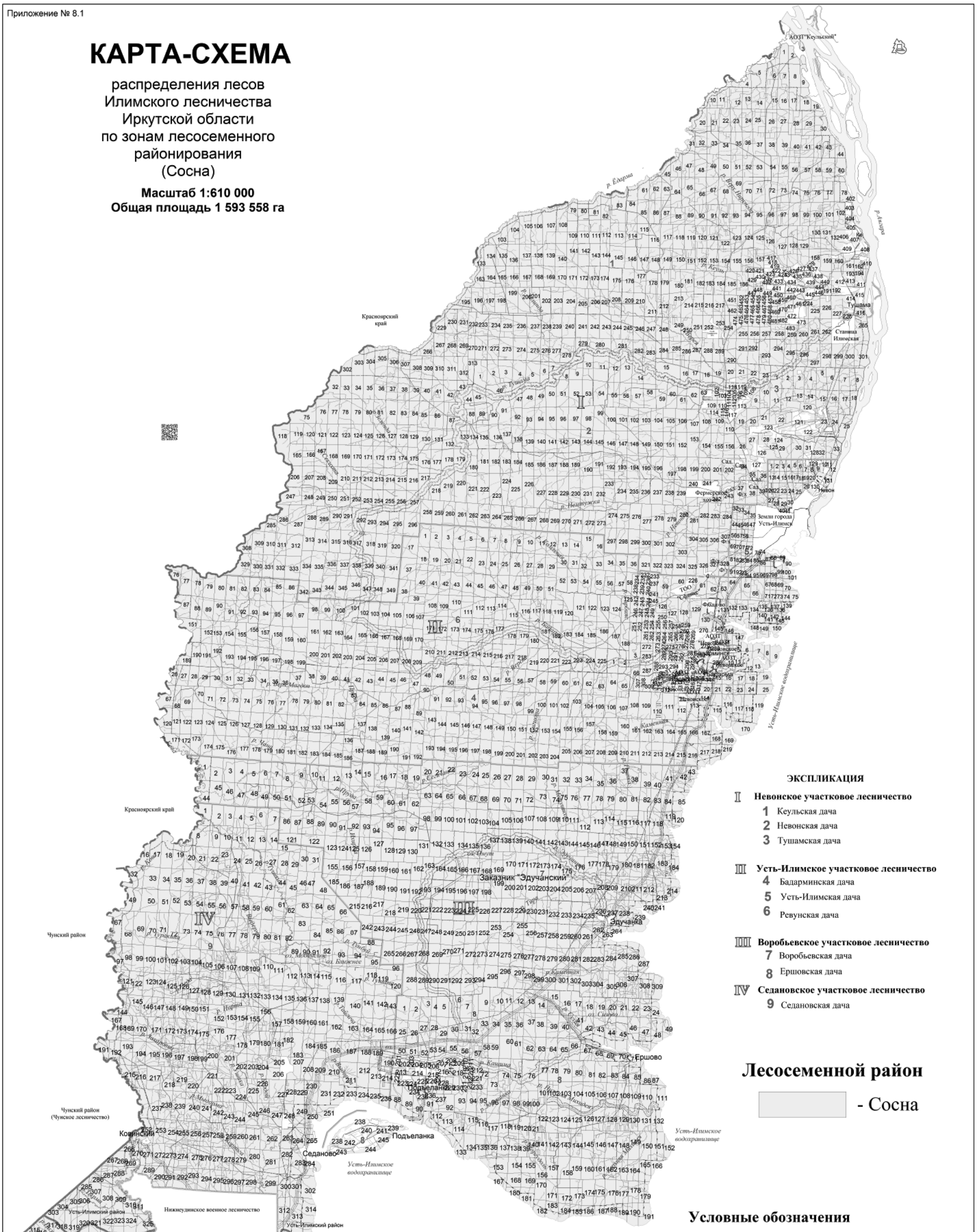

Филиал ФГБУ "РОСЛЕСИНФОРГ" "ПРИБАЙКАЛЛЕСПРОЕКТ"

Лицензия №77 - 00450Ф от 8 апреля 2015 г.

Приложение № 8.2

КАРТА-СХЕМА

распределения лесов
Илимского лесничества
Иркутской области
по зонам лесосеменного
районирования
(Лиственница)

Масштаб 1:610 000
Общая площадь 1 593 558 га

Филиал ФГБУ "РОСЛЕСИНФОРГ" "ПРИБАЙКАЛЛЕСПРОЕКТ"

Лицензия №77 - 00450Ф от 8 апреля 2015 г.

Приложение № 8.3

КАРТА-СХЕМА

распределения лесов
Илимского лесничества
Иркутской области
по зонам лесосеменного
районирования
(Кедр)

Масштаб 1:610 000
Общая площадь 1 593 558 га

Филиал ФГБУ "РОСЛЕСИНФОРГ" "ПРИБАЙКАЛЛЕСПРОЕКТ"
Лицензия №77 - 00450Ф от 8 апреля 2015 г.

Приложение № 9

КАРТА-СХЕМА

распределения лесов
Илимского лесничества
Иркутской области
по зонам лесозащитного
районирования

Масштаб 1:610 000
Общая площадь 1 593 558 га

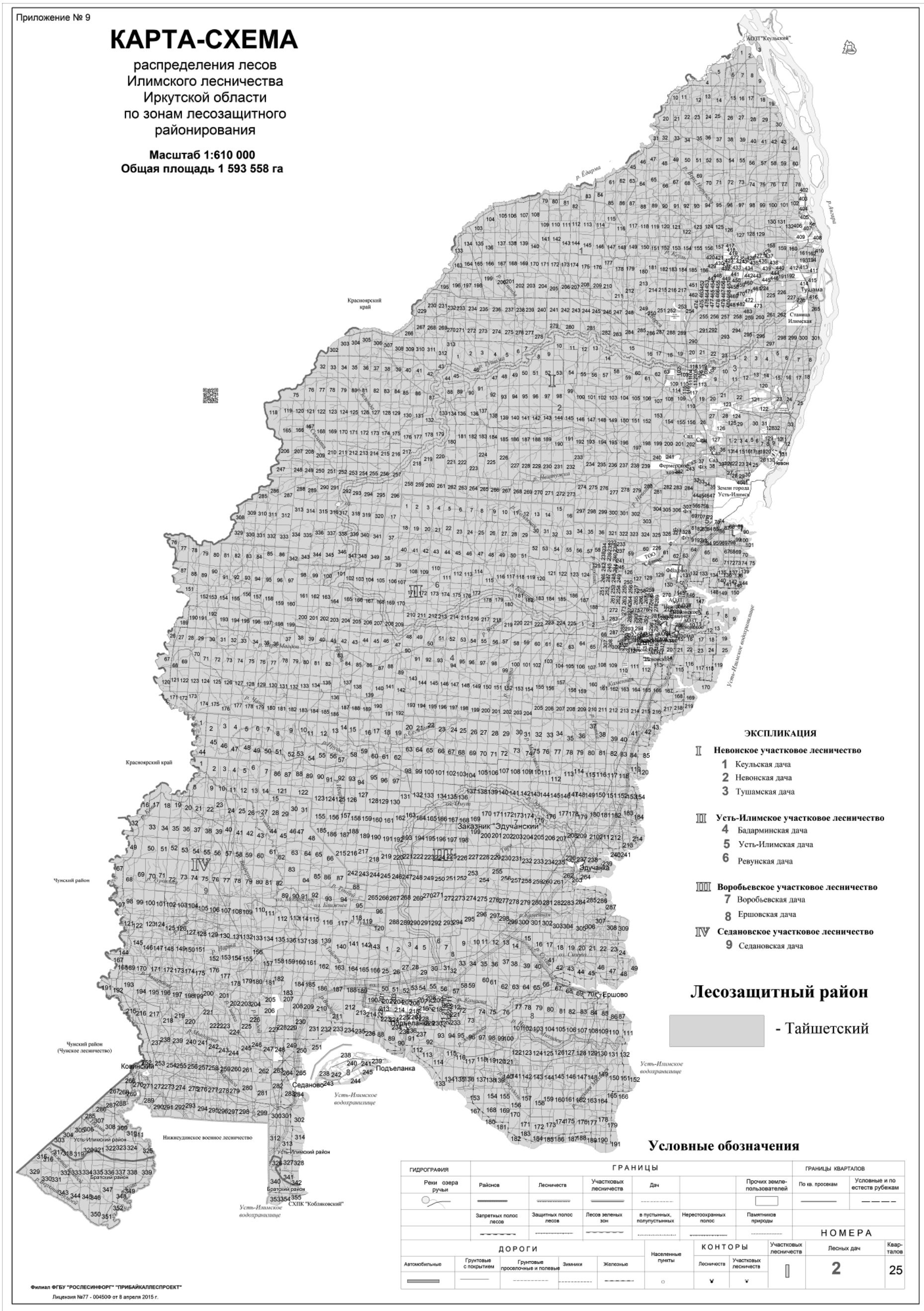

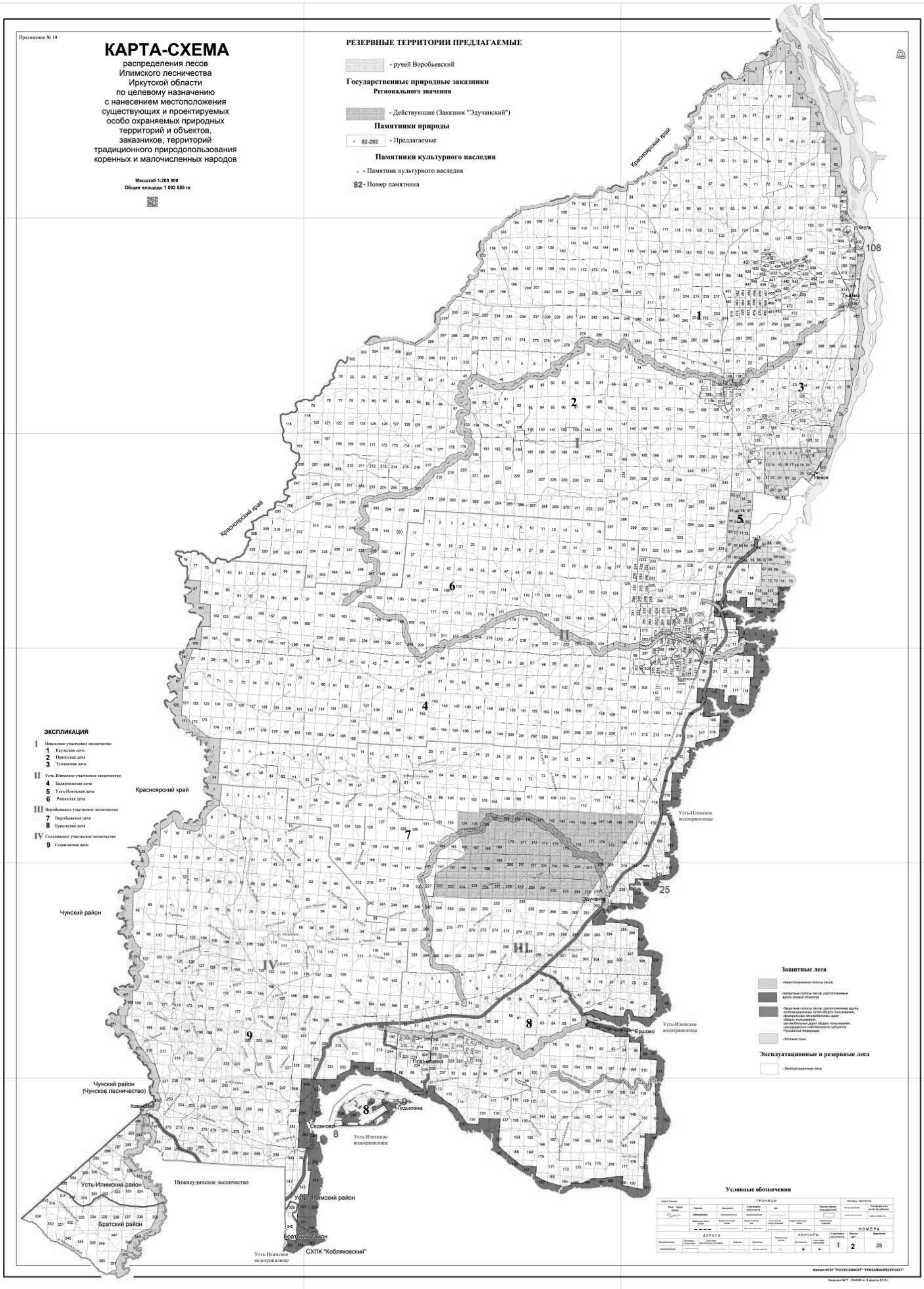
Приложение № 10
КАРТА-СХЕМА
распределения лесов
Илимского лесничества
Иркутской области
по целевому назначению
с нанесением местоположения
существующих и проектируемых
особо охраняемых природных
территорий и объектов,
заказников, территорий
традиционного природопользования
коренных и малочисленных народов
Масштаб 1:200 000
Общая площадь 1 693 558 га
РЕЗЕРВНЫЕ ТЕРРИТОРИИ ПРЕДЛАГАЕМЫЕ
- ручей Воробьевский
Государственные природные заказники
Регионального значения
- Действующие (Заказник "Эдучанский")
Памятники природы
82-292 - Предлагаемые
Памятники культурного наследия
- Памятник культурного наследия
82 - Номер памятника
Красноярский край
Чунский район
Чунский район
(Чунское лесничество)
Нижнеудинское лесничество
Усть-Илимский район
Братский район
Братский район
СХПК "Кобляковский"
Усть-Илимское водохранилище
Эдучанка
Подъеланка
Седаново
Ершово
Невон
Тушама
Кеуль
ЭКСПЛИКАЦИЯ
I Невонское участковое лесничество
1 Кеульская дача
2 Невонская дача
3 Тушамская дача
II Усть-Илимское участковое лесничество
4 Бадаринская дача
5 Усть-Илимская дача
6 Ревукская дача
III Воробьевское участковое лесничество
7 Воробьевская дача
8 Ершовская дача
IV Седановское участковое лесничество
9 Седановская дача
Защитные леса
Эксплуатационные и резервные леса
Условные обозначения
ГРАНИЦЫ
ДОРОГИ
КОНТОРЫ
НОМЕРА
Филиал ФГБУ "РОСЛЕСИНФОРГ" "ПРИБАЙКАЛЛЕСПРОЕКТ"

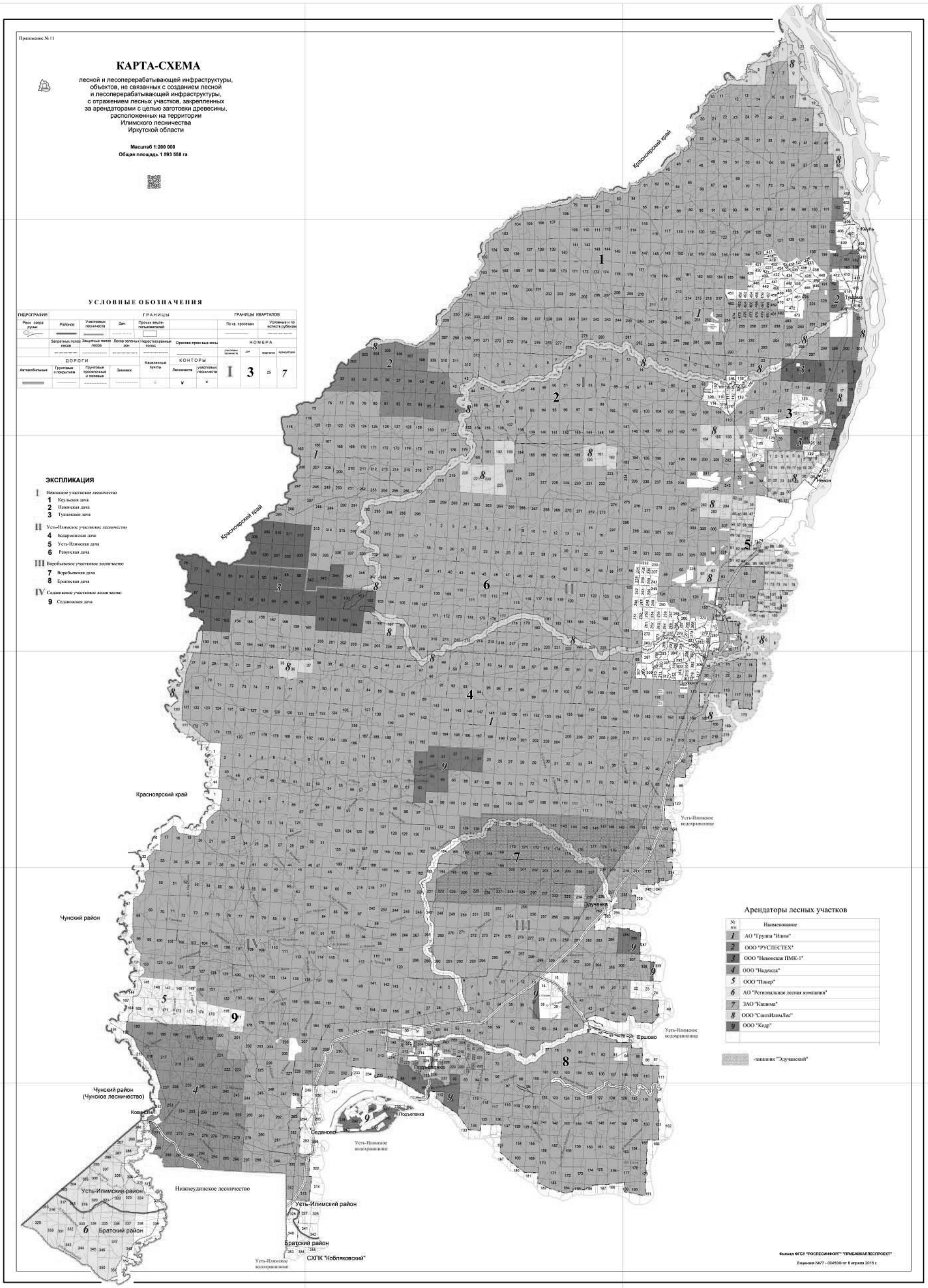

Продолжение в № 2

СЛУЖБА ПО ТАРИФАМ ИРКУТСКОЙ ОБЛАСТИ

РАСПОРЯЖЕНИЕ

26 декабря 2018 года № 26-Т
Иркутск

Об установлении платы за технологическое присоединение энергопринимающих устройств ООО «Ленатеплоинвест» к электрическим сетям ОГУЭП «Облкоммунэнерго»

В соответствии с Федеральным законом от 26 марта 2003 года № 35-ФЗ «Об электроэнергетике», постановлением Правительства Российской Федерации от 29 декабря 2011 года № 1178 «О ценообразовании в области регулируемых цен (тарифов) в электроэнергетике», руководствуясь Положением о службе по тарифам Иркутской области, утвержденным постановлением Правительства Иркутской области от 7 июня 2012 года № 303-пп, учитывая итоги рассмотрения данного вопроса на заседании Правления службы по тарифам Иркутской области 21 декабря 2018 года:

1. Установить плату за технологическое присоединение энергопринимающих устройств ООО «Ленатеплоинвест» мощностью 390 кВт к электрическим сетям ОГУЭП «Облкоммунэнерго» согласно приложению.

2. Настоящее распоряжение подлежит официальному опубликованию.

Руководитель службы
А.Р. Халиулин

Приложение
к распоряжению службы
по тарифам Иркутской области
от 26 декабря 2018 года № 26-Т

ПЛАТА ЗА ТЕХНОЛОГИЧЕСКОЕ ПРИСОЕДИНЕНИЕ ЭНЕРГОПРИНИМАЮЩИХ УСТРОЙСТВ ООО «ЛЕНАТЕПЛОИНВЕСТ» МОЩНОСТЬЮ 390 КВТ К ЭЛЕКТРИЧЕСКИМ СЕТЯМ ОГУЭП «ОБЛКОММУНЭНЕРГО»

№ п/п	Наименование мероприятия	Сумма, тыс. руб. (без учета НДС)
1.	Подготовка и выдача сетевой организацией технических условий и их согласование	3,38
2.	Разработка сетевой организацией проектной документации согласно обязательствам, предусмотренным техническими условиями	0,0
3.	Выполнение технических условий сетевой организацией	0,0
4.	Проверка сетевой организацией выполнения заявителем технических условий	1,35
5.	Осмотр (обследование) присоединяемых устройств должностным лицом	0,0
6.	Осуществление сетевой организацией фактического присоединения объектов заявителя к электрическим сетям и включение коммутационного аппарата	1,61
7.	Расходы на технологическое присоединение сетевой организации (к электрическим сетям которой непосредственно планируется присоединение заявителя) к сетям вышестоящей сетевой организации	227,43
8.	Плата за технологическое присоединение энергопринимающих устройств ООО «Ленатеплоинвест» мощностью 390 кВт к электрическим сетям ОГУЭП «Облкоммунэнерго»	233,77

Начальник отдела регулирования тарифов
(цен) и контроля в электроэнергетике
службы по тарифам Иркутской области
И.Ф. Кузихина

СЛУЖБА ПО ТАРИФАМ ИРКУТСКОЙ ОБЛАСТИ

ПРИКАЗ

20 декабря 2018 года № 512-спр
Иркутск

Об установлении индексов максимально возможного изменения размера платы граждан за отопление (теплоснабжение) по муниципальным образованиям Иркутской области на 2019 год

В соответствии с Законом Иркутской области от 7 марта 2012 года № 17-ОЗ «О льготных тарифах на тепловую энергию (мощность), теплоноситель», руководствуясь Положением о службе по тарифам Иркутской области, утвержденным постановлением Правительства Иркутской области от 7 июня 2012 года № 303-пп,

П Р И К А З Ы В А Ю:

1. Установить индексы максимально возможного изменения размера платы граждан за отопление (теплоснабжение) (далее – предельные индексы) в отношении каждого муниципального образования на территории Иркутской области:

1) с 1 января 2019 года по 30 июня 2019 года в размере – 1,70%;

2) с 1 июля 2019 года по 31 декабря 2019 года в размере – 2,90% (за исключением муниципальных образований Иркутской области, перечисленных в пункте 2 настоящего приказа).

2. Установить предельные индексы с 1 июля 2019 года по 31 декабря 2019 года по отдельным муниципальным образованиям Иркутской области в следующих размерах:

1) Алексеевское муниципальное образование – 7,80%;
2) Баклашинское муниципальное образование – 4,00%;
3) Белореченское городское муниципальное образование – 4,00%;
4) город Иркутск – 4,00%;
5) город Усолье-Сибирское – 4,00%;
6) Зиминское городское муниципальное образование – 4,00%;
7) Киренское муниципальное образование – 6,70%;
8) Култукское муниципальное образование – 4,00%;
9) Листвянское муниципальное образование – 4,00%;
10) Марковское муниципальное образование – 4,00%;
11) муниципальное образование «Ангарский городской округ» – 4,00%;
12) муниципальное образование «Железногорск-Илимское городское поселение» – 4,00%;
13) муниципальное образование города Братска – 4,00%;
14) муниципальное образование «город Саянск» – 4,00%;
15) муниципальное образование город Усть-Илимск – 4,00%;
16) муниципальное образование «город Черемхово» – 4,00%;
17) муниципальное образование «город Шелехов» – 4,00%;
18) муниципальное образование «Усть-Ордынское» – 7,10%.

3. Предельные индексы, установленные подпунктом 1 пункта 1 настоящего приказа, применяются в отношении размера платы граждан за отопление (теплоснабжение), определенного по состоянию на 31 декабря 2018 года.

4. Предельные индексы, установленные подпунктом 2 пункта 1 и пунктом 2 настоящего приказа, применяются в отношении размера платы граждан за отопление (теплоснабжение), определенного по состоянию на 31 января 2019 года.

5. Признать утратившими силу с 1 января 2019 года:

1) приказ службы по тарифам Иркутской области от 4 декабря 2017 года № 424-спр «Об установлении индексов максимально возможного изменения размера платы граждан за отопление (теплоснабжение) по муниципальным образованиям Иркутской области на 2018 год»;

2) приказ службы по тарифам Иркутской области от 26 декабря 2017 года № 529-спр «О внесении изменений в приказы службы по тарифам Иркутской области от 4 декабря 2017 года № 424-спр и от 4 декабря 2017 года № 425-спр»;

3) приказ службы по тарифам Иркутской области от 14 августа 2018 года № 169-спр «О внесении изменений в приказы службы по тарифам Иркутской области от 4 декабря 2017 года № 424-спр и от 4 декабря 2017 года № 425-спр».

6. Настоящий приказ подлежит официальному опубликованию.

Руководитель службы А.Р. Халиулин

СЛУЖБА ПО ТАРИФАМ ИРКУТСКОЙ ОБЛАСТИ

ПРИКАЗ

20 декабря 2018 года № 508-спр
Иркутск

О внесении изменения в приказ службы по тарифам Иркутской области от 11 июля 2018 года № 115-спр

В соответствии с Федеральным законом от 27 июля 2010 года № 190-ФЗ «О теплоснабжении», постановлением Правительства Российской Федерации от 22 октября 2012 года № 1075 «О ценообразовании в сфере теплоснабжения», руководствуясь Положением о службе по тарифам Иркутской области, утвержденным постановлением Правительства Иркутской области от 7 июня 2012 года № 303-пп, учитывая итоги рассмотрения данного вопроса на заседании Правления службы по тарифам Иркутской области 14 декабря 2018 года,

П Р И К А З Ы В А Ю:

1. Внести в тарифную таблицу приложения 1 к приказу службы по тарифам Иркутской области от 11 июля 2018 года № 115-спр «Об установлении долгосрочных тарифов на горячую воду в отношении ЗАО «Санаторий Усть-Кут» (3818000870), обеспечивающего горячее водоснабжение с использованием открытой системы теплоснабжения (горячего водоснабжения)» изменение, изложив строку:

с 01.01.2019 по 30.06.2019	27,29	1 339,28

в следующей редакции:

с 01.01.2019 по 30.06.2019	27,29	1 294,43

2. Настоящий приказ подлежит официальному опубликованию.

Руководитель службы А.Р. Халиулин

СЛУЖБА ПО ТАРИФАМ ИРКУТСКОЙ ОБЛАСТИ

ПРИКАЗ

20 декабря 2018 года № 513-спр
Иркутск

Об установлении индексов максимально возможного изменения размера платы граждан за горячее водоснабжение, холодное водоснабжение и (или) водоотведение по муниципальным образованиям Иркутской области на 2019 год

В соответствии с Законом Иркутской области от 1 октября 2014 года № 103-ОЗ «О льготных тарифах в сфере водоснабжения и водоотведения», руководствуясь Положением о службе по тарифам Иркутской области, утвержденным постановлением Правительства Иркутской области от 7 июня 2012 года № 303-пп,

П Р И К А З Ы В А Ю:

1. Установить индексы максимально возможного изменения размера платы граждан (далее – предельные индексы) за горячее водоснабжение, холодное водоснабжение и (или) водоотведение в отношении каждого муниципального образования на территории Иркутской области с 1 января 2019 года по 30 июня 2019 года в размере – 1,70%.

2. Установить предельные индексы за горячее водоснабжение в отношении каждого муниципального образования на территории Иркутской области с 1 июля 2019 года по 31 декабря 2019 года в размере – 2,90% (за исключением муниципальных образований Иркутской области, перечисленных в пункте 3 настоящего приказа).

3. Установить предельные индексы за горячее водоснабжение с 1 июля 2019 года по 31 декабря 2019 года по отдельным муниципальным образованиям Иркутской области в следующих размерах:

1) Белореченское городское муниципальное образование – 4,00%;
2) город Иркутск – 4,00%;
3) город Усолье-Сибирское – 4,00%;
4) Зиминское городское муниципальное образование – 4,00%;
5) Култукское муниципальное образование – 4,00%;
6) Листвянское муниципальное образование – 4,00%;
7) Марковское муниципальное образование – 4,00%;
8) муниципальное образование «Ангарский городской округ» – 4,00%;
9) муниципальное образование «Железногорск-Илимское городское поселение» – 4,00%;
10) муниципальное образование города Братска – 4,00%;
11) муниципальное образование «город Саянск» – 4,00%;
12) муниципальное образование город Усть-Илимск – 4,00%;
13) муниципальное образование «город Черемхово» – 4,00%;
14) муниципальное образование «город Шелехов» – 4,00%.

4. Установить предельные индексы за холодное водоснабжение в отношении каждого муниципального образования на территории Иркутской области с 1 июля 2019 года по 31 декабря 2019 года в размере – 2,90% (за исключением муниципального образования города Братска).

5. Установить предельные индексы за холодное водоснабжение с 1 июля 2019 года по 31 декабря 2019 года в отношении муниципального образования города Братска в размере – 2,94%.

6. Установить предельные индексы за водоотведение в отношении каждого муниципального образования на территории Иркутской области с 1 июля 2019 года по 31 декабря 2019 года в размере – 2,90% (за исключением муниципального образования города Братска).

7. Установить предельные индексы за водоотведение с 1 июля 2019 года по 31 декабря 2019 года в отношении муниципального образования города Братска в размере – 2,94%.

8. Предельные индексы, установленные пунктом 1 настоящего приказа, применяются в отношении размера платы граждан за горячее водоснабжение, холодное водоснабжение и (или) водоотведение, определенного по состоянию на 31 декабря 2018 года.

9. Предельные индексы, установленные пунктами 2-7 настоящего приказа, применяются в отношении размера платы граждан за горячее водоснабжение, холодное водоснабжение и (или) водоотведение, определенного по состоянию на 31 января 2019 года.

10. Признать утратившими силу с 1 января 2019 года:

1) приказ службы по тарифам Иркутской области от 4 декабря 2017 года № 425-спр «Об установлении индексов максимально возможного изменения размера платы граждан за горячее водоснабжение, холодное водоснабжение и (или) водоотведение по муниципальным образованиям Иркутской области на 2018 год»;

2) приказ службы по тарифам Иркутской области от 12 сентября 2018 года № 199-спр «О внесении изменений в приказ службы по тарифам Иркутской области от 4 декабря 2017 года № 425-спр»;

3) приказ службы по тарифам Иркутской области от 28 ноября 2018 года № 315-спр «О внесении изменения в пункт 5 приказа службы по тарифам Иркутской области от 4 декабря 2017 года № 425-спр».

11. Настоящий приказ подлежит официальному опубликованию.

Руководитель службы А.Р. Халиулин

МИНИСТЕРСТВО СЕЛЬСКОГО ХОЗЯЙСТВА ИРКУТСКОЙ ОБЛАСТИ

ПРИКАЗ

28 декабря 2018 года № 76-мпр
Иркутск

Об утверждении Положения о комиссии по определению границ рыболовных участков на территории Иркутской области

В соответствии с Федеральным законом от 20 декабря 2004 года № 166-ФЗ «О рыболовстве и сохранении водных биологических ресурсов», Правилами определения границ рыболовных участков, утвержденными постановлением Правительства Российской Федерации от 14 июня 2018 года № 681, руководствуясь распоряжением Губернатора Иркутской области от 23 ноября 2018 года № 858-рк «О Жилкиной Н.Г.», статьей 21 Устава Иркутской области,

П Р И К А З Ы В А Ю:

1. Утвердить Положение о комиссии по определению границ рыболовных участков на территории Иркутской области (прилагается).

2. Признать утратившим силу приказ министерства сельского хозяйства Иркутской области от 5 февраля 2015 года № 4-мпр «Об утверждении Положения о комиссии по определению границ рыбопромысловых участков на территории Иркутской области».

3. Настоящий приказ подлежит официальному опубликованию в общественно-политической газете «Областная», а также на «Официальном интернет-портале правовой информации» (www.pravo.gov.ru).

4. Настоящий приказ вступает в силу с 1 января 2019 года, но не ранее чем через десять календарных дней после дня его официального опубликования.

Первый заместитель министра
сельского хозяйства Иркутской области
Н.Г. Жилкина

УТВЕРЖДЕНО
приказом министерства сельского хозяйства
Иркутской области
от 28 декабря 2018 года № 76-мпр

ПОЛОЖЕНИЕ
О КОМИССИИ ПО ОПРЕДЕЛЕНИЮ ГРАНИЦ РЫБОЛОВНЫХ УЧАСТКОВ НА ТЕРРИТОРИИ ИРКУТСКОЙ ОБЛАСТИ

1. Комиссия по определению границ рыболовных участков на территории Иркутской области (далее - Комиссия) является постоянно действующим коллегиальным органом при министерстве сельского хозяйства Иркутской области (далее – министерство), созданным в целях определения границ рыболовных участков для осуществления промышленного рыболовства, организации любительского и спортивного рыболовства и для рыболовства в целях обеспечения ведения традиционного образа жизни и осуществления традиционной хозяйственной деятельности коренных малочисленных народов Севера, Сибири и Дальнего Востока Российской Федерации.

2. В своей деятельности Комиссия руководствуется Конституцией Российской Федерации, федеральным законодательством, законодательством Иркутской области, а также настоящим Положением.

3. Материально-техническое обеспечение деятельности Комиссии осуществляется министерством.

4. Задачей Комиссии является определение границ рыболовных участков с учетом предложений граждан, общественных объединений, юридических лиц и индивидуальных предпринимателей, объединений юридических лиц (ассоциаций и союзов), муниципальных образований, заключений научных организаций, осуществляющих деятельность в области рыболовства и сохранений водных биоресурсов, находящихся в ведении Федерального агентства по рыболовству.

5. Границы рыболовных участков определяются в соответствии с Правилами определения границ рыболовных участков, утвержденными постановлением Правительства Российской Федерации от 14 июня 2018 года № 681.

6. Комиссия состоит из председателя Комиссии, заместителя председателя Комиссии, секретарь Комиссии и членов Комиссии.

7. В отсутствие председателя Комиссии или по его поручению обязанности председателя Комиссии выполняет заместитель председателя Комиссии или иной член Комиссии.

8. Организация деятельности и делопроизводство Комиссии возлагаются на секретаря Комиссии.

9. Секретарь Комиссии:

1) своевременно информирует членов Комиссии о времени и месте проведения заседаний Комиссии;

2) оформляет протоколы заседаний Комиссии;

3) осуществляет иные действия, связанные с организацией деятельности Комиссии и ведением ее делопроизводства.

10. Члены Комиссии имеют право:

1) участвовать в заседании Комиссии;

2) в случае несогласия с принятым на заседании решением Комиссии излагать в письменной форме свое мнение, которое подлежит обязательному приобщению к протоколу заседания Комиссии;

3) принимать участие в подготовке заседаний Комиссии, вносить предложения в повестку заседания Комиссии;

4) обращаться к председателю Комиссии по вопросам, входящим в компетенцию Комиссии.

11. На заседание Комиссии могут приглашаться члены территориального рыбохозяйственного совета при Правительстве Иркутской области, представители юридических лиц и граждане без права голоса.

12. Заседания комиссии проводятся по мере необходимости. Повестку заседания Комиссии определяет председатель Комиссии (в его отсутствие – заместитель председателя Комиссии).

13. Заседание Комиссии считается правомочным, если на нем присутствует не менее половины членов Комиссии. В случае отсутствия члена Комиссии по уважительной причине допускается представление его интересов через представителя при наличии у последнего надлежащим образом оформленных полномочий.

14. Комиссия принимает решения в форме рекомендаций открытым голосованием простым большинством голосов присутствующих на заседании членов Комиссии. В случае если голоса членов Комиссии распределились поровну, голос председательствующего на заседании Комиссии является решающим.

Члены Комиссии голосуют либо «за», либо «против» принимаемого решения.

15. В целях обеспечения кворума заседания Комиссии по вопросам рассмотрения предложений по определению границ рыболовных участков представители муниципальных образований голосуют только в отношении предложений о рыболовных участках, расположенных на территории соответствующего муниципального образования или прилегающих к территории такого муниципального образования. Голоса представителей иных муниципальных образований при подсчете общего числа голосов в данном случае не учитываются.

16. Рекомендации Комиссии оформляются протоколом, который подписывается председательствующим на заседании Комиссии и секретарем Комиссии.

Протокол оформляется в одном экземпляре и хранится в министерстве. Копии протокола направляются членам Комиссии.

17. С учетом рекомендаций Комиссии министерством утверждаются границы рыбопромысловых участков.

Первый заместитель министра сельского хозяйства Иркутской области
Н.Г. Жилкина

СЛУЖБА ПО ТАРИФАМ ИРКУТСКОЙ ОБЛАСТИ

П Р И К А З

20 декабря 2018 года **№ 477-спр**

Иркутск

О внесении изменений в отдельные приказы службы по тарифам Иркутской области

В соответствии с Федеральным законом от 27 июля 2010 года № 190-ФЗ «О теплоснабжении», постановлением Правительства Российской Федерации от 22 октября 2012 года № 1075 «О ценообразовании в сфере теплоснабжения», руководствуясь Положением о службе по тарифам Иркутской области, утвержденным постановлением Правительства Иркутской области от 7 июня 2012 года № 303-пп, учитывая итоги рассмотрения данного вопроса на заседании Правления службы по тарифам Иркутской области 19 декабря 2018 года,

П Р И К А З Ы В А Ю:

1. Внести в приказ службы по тарифам Иркутской области от 20 декабря 2016 года № 444-спр «Об установлении долгосрочных тарифов на тепловую энергию, поставляемую потребителям ПАО «Иркутскэнерго» следующие изменения:

1) в тарифной таблице приложения 1:

строки:

«

с 01.07.2019 по 31.12.2019	858,60	1 068,14	1 090,07	1 128,60
с 01.01.2020 по 30.06.2020	858,60	1 068,14	1 090,07	1 128,60

»

изложить в следующей редакции:

«

с 01.07.2019 по 31.12.2019	894,92	1 173,70	1 197,80	1 240,14
с 01.01.2020 по 30.06.2020	894,92	1 173,70	1 197,80	1 240,14

»;

строки:

«

с 01.01.2019 по 30.06.2019	1 015,40	1 331,70	1 359,04	1 407,08
с 01.07.2019 по 31.12.2019	1 013,15	1 260,41	1 286,28	1 331,75
с 01.01.2020 по 30.06.2020	1 013,15	1 260,41	1 286,28	1 331,75

»

изложить в следующей редакции:

«

с 01.01.2019 по 30.06.2019	1 032,61	1 354,27	1 382,08	1 430,93
с 01.07.2019 по 31.12.2019	1 073,90	1 408,44	1 437,36	1 488,17
с 01.01.2020 по 30.06.2020	1 073,90	1 408,44	1 437,36	1 488,17

»;

2) в тарифной таблице приложения 2 строки:

«

с 01.07.2019 по 31.12.2019	858,60	1 068,14	1 090,07	1 128,60
с 01.01.2020 по 30.06.2020	858,60	1 068,14	1 090,07	1 128,60

»

изложить в следующей редакции:

«

с 01.07.2019 по 31.12.2019	894,92	1 173,70	1 197,80	1 240,14
с 01.01.2020 по 30.06.2020	894,92	1 173,70	1 197,80	1 240,14

».

2. Внести в тарифную таблицу приложения 1 к приказу службы по тарифам Иркутской области от 20 декабря 2017 года № 512-спр «Об установлении долгосрочных тарифов на теплоноситель, поставляемый ПАО «Иркутскэнерго» (ИНН 3800000220)» следующие изменения:

1) в пункте 1 по тексту строки:

«

с 01.07.2019 по 31.12.2019	20,98	103,77
с 01.01.2020 по 30.06.2020	20,98	103,77

»

изложить в следующей редакции:

«

с 01.07.2019 по 31.12.2019	20,59	103,98
с 01.01.2020 по 30.06.2020	20,59	103,98

»;

2) в пункте 3 по тексту строки:

«

с 01.07.2019 по 31.12.2019	17,81	-
с 01.01.2020 по 30.06.2020	17,81	-

»

изложить в следующей редакции:

«

с 01.07.2019 по 31.12.2019	18,01	-
с 01.01.2020 по 30.06.2020	18,01	-

».

3. Внести в тарифную таблицу приложения к приказу службы по тарифам Иркутской области от 20 декабря 2017 года № 513-спр «Об установлении долгосрочных тарифов на горячую воду в отношении ПАО «Иркутскэнерго» (ИНН 3800000220), обеспечивающего горячее водоснабжение с использованием открытой системы теплоснабжения (горячего водоснабжения)» следующие изменения:

1) в пункте 1:

строки:

«

с 01.07.2019 по 31.12.2019	20,98	910,16
с 01.01.2020 по 30.06.2020	20,98	910,16

»

изложить в следующей редакции:

«

с 01.07.2019 по 31.12.2019	20,59	894,92
с 01.01.2020 по 30.06.2020	20,59	894,92

»;

строки:

«

с 01.01.2019 по 30.06.2019	23,85	1 015,40
с 01.07.2019 по 31.12.2019	24,76	1 073,99
с 01.01.2020 по 30.06.2020	24,76	1 073,99

»

изложить в следующей редакции:

«

с 01.01.2019 по 30.06.2019	24,25	1 032,61
с 01.07.2019 по 31.12.2019	24,71	1 073,90
с 01.01.2020 по 30.06.2020	24,71	1 073,90

»;

2) в пункте 3:

строки:

«

с 01.07.2019 по 31.12.2019	17,81	910,16
с 01.01.2020 по 30.06.2020	17,81	910,16

»

изложить в следующей редакции:

«

с 01.07.2019 по 31.12.2019	18,01	894,92
с 01.01.2020 по 30.06.2020	18,01	894,92

»;

строки:

«

с 01.01.2019 по 30.06.2019	20,59	1 015,40
с 01.07.2019 по 31.12.2019	21,02	1 073,99
с 01.01.2020 по 30.06.2020	21,02	1 073,99

»

изложить в следующей редакции:

«

с 01.01.2019 по 30.06.2019	20,94	1 032,61
с 01.07.2019 по 31.12.2019	21,61	1 073,90
с 01.01.2020 по 30.06.2020	21,61	1 073,90

».

4. Настоящий приказ подлежит официальному опубликованию.

Руководитель службы А.Р. Халиулин

СЛУЖБА ПО ТАРИФАМ ИРКУТСКОЙ ОБЛАСТИ

П Р И К А З

20 декабря 2018 года **№ 478-спр**

Иркутск

О внесении изменений в отдельные приказы службы по тарифам Иркутской области

В соответствии с Федеральным законом от 27 июля 2010 года № 190-ФЗ «О теплоснабжении», постановлением Правительства Российской Федерации от 22 октября 2012 года № 1075 «О ценообразовании в сфере теплоснабжения», руководствуясь Положением о службе по тарифам Иркутской области, утвержденным постановлением Правительства Иркутской области от 7 июня 2012 года № 303-пп, учитывая итоги рассмотрения данного вопроса на заседании Правления службы по тарифам Иркутской области 19 декабря 2018 года,

П Р И К А З Ы В А Ю:

1. Внести в приказ службы по тарифам Иркутской области от 20 декабря 2017 года № 514-спр «Об установлении долгосрочных тарифов на тепловую энергию в отношении единой теплоснабжающей организации на территории города Иркутска (ПАО «Иркутскэнерго», ИНН 3800000220)» следующие изменения:

1) дополнить пунктом 4^1 следующего содержания:

«4^1. Компенсацию выпадающих доходов единой теплоснабжающей организации на территории города Иркутска (ПАО «Иркутскэнерго») от реализации населению тепловой энергии для целей отопления по тарифам, не обеспечивающим возмещение экономически обоснованных расходов, осуществлять за счет средств областного бюджета, предусмотренных в законе Иркутской области об областном бюджете на соответствующий финансовый год.»;

2) в тарифной таблице приложения 1:

строки:

«

с 01.07.2019 по 31.12.2019	1 123,36	1 210,90	1 235,24	1 278,05
с 01.01.2020 по 30.06.2020	1 123,36	1 210,90	1 235,24	1 278,05

»

изложить в следующей редакции:

«

с 01.07.2019 по 31.12.2019	1 226,04	1 197,56	1 221,63	1 263,96
с 01.01.2020 по 30.06.2020	1 226,04	1 197,56	1 221,63	1 263,96

»;

строки:

«

с 01.01.2019 по 30.06.2019	1 317,02	1 358,77	1 386,08	1 434,11
с 01.07.2019 по 31.12.2019	1 325,56	1 428,86	1 457,58	1 508,10
с 01.01.2020 по 30.06.2020	1 325,56	1 428,86	1 457,58	1 508,10

»

изложить в следующей редакции:

«

с 01.01.2019 по 30.06.2019	1 339,34	1 174,53	1 198,13	1 239,66
с 01.07.2019 по 31.12.2019	1 392,91	1 221,51	1 246,06	1 289,24
с 01.01.2020 по 30.06.2020	1 392,91	1 221,51	1 246,06	1 289,24

»;

3) в тарифной таблице приложения 2 строки:

«

с 01.07.2019 по 31.12.2019	1 088,50	1 193,68	1 218,18	1 261,24
с 01.01.2020 по 30.06.2020	1 088,50	1 193,68	1 218,18	1 261,24

»

изложить в следующей редакции:

«

с 01.07.2019 по 31.12.2019	1 191,73	1 173,70	1 197,80	1 240,14
с 01.01.2020 по 30.06.2020	1 191,73	1 173,70	1 197,80	1 240,14

».

2. Внести в тарифную таблицу приложения 1 к приказу службы по тарифам Иркутской области от 20 декабря 2017 года № 515-спр «Об установлении долгосрочных тарифов на теплоноситель, поставляемый единой теплоснабжающей организацией на территории города Иркутска (ПАО «Иркутскэнерго», ИНН 3800000220)» изменения, изложив по тексту строки:

«

с 01.07.2019 по 31.12.2019	20,84	103,77
с 01.01.2020 по 30.06.2020	20,84	103,77

»

в следующей редакции:

«

с 01.07.2019 по 31.12.2019	19,90	103,98
с 01.01.2020 по 30.06.2020	19,90	103,98

».

3. Внести в приказ службы по тарифам Иркутской области от 20 декабря 2017 года № 516-спр «Об установлении долгосрочных тарифов на горячую воду в отношении единой теплоснабжающей организации на территории города Иркутска (ПАО «Иркутскэнерго», ИНН 3800000220), обеспечивающей горячее водоснабжение с использованием открытой системы теплоснабжения (горячего водоснабжения)» следующие изменения:

1) дополнить пунктом 2^1 следующего содержания:

«2^1. Компенсацию выпадающих доходов единой теплоснабжающей организации на территории города Иркутска (ПАО «Иркутскэнерго») от реализации населению горячей воды по тарифам, не обеспечивающим возмещение экономически обоснованных расходов, осуществлять за счет средств областного бюджета, предусмотренных в законе Иркутской области об областном бюджете на соответствующий финансовый год.»;

2) в тарифной таблице приложения:

строки:

«

с 01.07.2019 по 31.12.2019	20,76	1 123,36
с 01.01.2020 по 30.06.2020	20,76	1 123,36

»

изложить в следующей редакции:

«

с 01.07.2019 по 31.12.2019	19,90	1 226,04
с 01.01.2020 по 30.06.2020	19,90	1 226,04

»;

строки:

«

с 01.01.2019 по 30.06.2019	23,20	1 317,02
с 01.07.2019 по 31.12.2019	24,50	1 325,56
с 01.01.2020 по 30.06.2020	24,50	1 325,56

»

изложить в следующей редакции:

«

с 01.01.2019 по 30.06.2019	23,59	1 339,34
с 01.07.2019 по 31.12.2019	23,88	1 392,91
с 01.01.2020 по 30.06.2020	23,88	1 392,91

».

4. Настоящий приказ подлежит официальному опубликованию.

Руководитель службы А.Р. Халиулин

СЛУЖБА ПО ТАРИФАМ ИРКУТСКОЙ ОБЛАСТИ

П Р И К А З

20 декабря 2018 года **№ 479-спр**

Иркутск

О внесении изменений в отдельные приказы службы по тарифам Иркутской области

В соответствии с Федеральным законом от 27 июля 2010 года № 190-ФЗ «О теплоснабжении», постановлением Правительства Российской Федерации от 22 октября 2012 года № 1075 «О ценообразовании в сфере теплоснабжения», руководствуясь Положением о службе по тарифам Иркутской области, утвержденным постановлением Правительства Иркутской области от 7 июня 2012 года № 303-пп, учитывая итоги рассмотрения данного вопроса на заседании Правления службы по тарифам Иркутской области 19 декабря 2018 года,

П Р И К А З Ы В А Ю:

1. Внести в приказ службы по тарифам Иркутской области от 20 декабря 2017 года № 517-спр «Об установлении долгосрочных тарифов на тепловую энергию в отношении единой теплоснабжающей организации на территории города Саянска (ПАО «Иркутскэнерго», ИНН 3800000220)» следующие изменения:

1) в тарифной таблице приложения 1:

строки:

«

с 01.07.2019 по 31.12.2019	912,65	1 195,27	1 219,79	1 262,92
с 01.01.2020 по 30.06.2020	912,65	1 195,27	1 219,79	1 262,92

»

изложить в следующей редакции:

«

с 01.07.2019 по 31.12.2019	895,26	1 179,23	1 203,41	1 245,96
с 01.01.2020 по 30.06.2020	895,26	1 179,23	1 203,41	1 245,96

»;

строки:

«

с 01.01.2019 по 30.06.2019	1 015,78	1 331,34	1 358,64	1 406,68
с 01.07.2019 по 31.12.2019	1 076,93	1 410,42	1 439,35	1 490,25
с 01.01.2020 по 30.06.2020	1 076,93	1 410,42	1 439,35	1 490,25

»

изложить в следующей редакции:

«

с 01.01.2019 по 30.06.2019	1 033,00	1 353,90	1 381,67	1 430,52
с 01.07.2019 по 31.12.2019	1 074,31	1 415,08	1 444,09	1 495,15
с 01.01.2020 по 30.06.2020	1 074,31	1 415,08	1 444,09	1 495,15

»;

2) в тарифной таблице приложения 2 строки:

«

с 01.07.2019 по 31.12.2019	910,16	1 193,68	1 218,18	1 261,24
с 01.01.2020 по 30.06.2020	910,16	1 193,68	1 218,18	1 261,24

»

изложить в следующей редакции:

«

с 01.07.2019 по 31.12.2019	894,92	1 173,70	1 197,80	1 240,14
с 01.01.2020 по 30.06.2020	894,92	1 173,70	1 197,80	1 240,14

».

2. Внести в тарифную таблицу приложения 1 к приказу службы по тарифам Иркутской области от 20 декабря 2017 года № 518-спр «Об установлении долгосрочных тарифов на теплоноситель, поставляемый единой теплоснабжающей организацией на территории города Саянска (ПАО «Иркутскэнерго», ИНН 3800000220)» изменения, изложив по тексту строки:

«

с 01.07.2019 по 31.12.2019	27,88	45,60
с 01.01.2020 по 30.06.2020	27,88	45,60

»

в следующей редакции:

«

с 01.07.2019 по 31.12.2019	27,52	46,52
с 01.01.2020 по 30.06.2020	27,52	46,52

».

3. Внести в тарифную таблицу приложения к приказу службы по тарифам Иркутской области от 20 декабря 2017 года № 519-спр «Об установлении долгосрочных тарифов на горячую воду в отношении единой теплоснабжающей организации на территории города Саянска (ПАО «Иркутскэнерго», ИНН 3800000220), обеспечивающей горячее водоснабжение с использованием открытой системы теплоснабжения (горячего водоснабжения)» следующие изменения:

строки:

«

с 01.07.2019 по 31.12.2019	27,88	912,65
с 01.01.2020 по 30.06.2020	27,88	912,65

»

изложить в следующей редакции:

«

с 01.07.2019 по 31.12.2019	27,52	895,26
с 01.01.2020 по 30.06.2020	27,52	895,26

»;

строки:

«

с 01.01.2019 по 30.06.2019	31,80	1 015,78
с 01.07.2019 по 31.12.2019	32,90	1 076,93
с 01.01.2020 по 30.06.2020	32,90	1 076,93

»

изложить в следующей редакции:

«

с 01.01.2019 по 30.06.2019	32,34	1 033,00
с 01.07.2019 по 31.12.2019	33,02	1 074,31
с 01.01.2020 по 30.06.2020	33,02	1 074,31

».

4. Настоящий приказ подлежит официальному опубликованию.

Руководитель службы А.Р. Халиулин

СЛУЖБА ПО ТАРИФАМ ИРКУТСКОЙ ОБЛАСТИ

П Р И К А З

20 декабря 2018 года **№ 486-спр**

Иркутск

Об установлении долгосрочных тарифов на тепловую энергию в отношении единой теплоснабжающей организации на территории города Усть-Илимска (ПАО «Иркутскэнерго», ИНН 3800000220)

В соответствии с Федеральным законом от 27 июля 2010 года № 190-ФЗ «О теплоснабжении», постановлением Правительства Российской Федерации от 22 октября 2012 года № 1075 «О ценообразовании в сфере теплоснабжения», руководствуясь Положением о службе по тарифам Иркутской области, утвержденным постановлением Правительства Иркутской области от 7 июня 2012 года № 303-пп, учитывая итоги рассмотрения данного вопроса на заседании Правления службы по тарифам Иркутской области 19 декабря 2018 года,

П Р И К А З Ы В А Ю:

1. Установить долгосрочные тарифы на тепловую энергию в отношении единой теплоснабжающей организации на территории города Усть-Илимска (ПАО «Иркутскэнерго») с календарной разбивкой согласно приложению 1.

2. Установить долгосрочные тарифы на тепловую энергию, поставляемую единой теплоснабжающей организацией на территории города Усть-Илимска (ПАО «Иркутскэнерго») теплоснабжающим, теплосетевым организациям, приобретающим тепловую энергию с целью компенсации потерь тепловой энергии, с календарной разбивкой согласно приложению 2.

3. Установить долгосрочные параметры регулирования деятельности единой теплоснабжающей организации на территории города Усть-Илимска (ПАО «Иркутскэнерго»), устанавливаемые на 2019-2023 годы для формирования тарифов с использованием метода индексации установленных тарифов, согласно приложению 3.

4. Тарифы, установленные в пунктах 1 и 2 настоящего приказа, действуют с 1 января 2019 года по 31 декабря 2023 года.

5. Признать утратившими силу с 1 января 2019 года:

1) приказ службы по тарифам Иркутской области от 18 декабря 2015 года № 504-спр «Об установлении долгосрочных тарифов на тепловую энергию для единой теплоснабжающей организации на территории города Усть-Илимска (ПАО «Иркутскэнерго»)»;

2) приказ службы по тарифам Иркутской области от 20 декабря 2016 года № 449-спр «О внесении изменений в отдельные приказы службы по тарифам Иркутской области»;

3) приказ службы по тарифам Иркутской области от 20 декабря 2017 года № 522-спр «О внесении изменений в отдельные приказы службы по тарифам Иркутской области».

6. Настоящий приказ подлежит официальному опубликованию.

Руководитель службы А.Р. Халиулин

Приложение 1
к приказу службы по тарифам Иркутской области
от 20 декабря 2018 года № 486-спр

**ДОЛГОСРОЧНЫЕ ТАРИФЫ
НА ТЕПЛОВУЮ ЭНЕРГИЮ В ОТНОШЕНИИ ЕДИНОЙ ТЕПЛОСНАБЖАЮЩЕЙ ОРГАНИЗАЦИИ НА ТЕРРИТОРИИ ГОРОДА УСТЬ-ИЛИМСКА (ПАО «ИРКУТСКЭНЕРГО»)**

Наименование единой теплоснабжающей организации	Вид тарифа	Период действия	Тариф на тепловую энергию			
			Вода	Отборный пар давлением		
				от 2,5 до 7,0 кг/см²	от 7,0 до 13,0 кг/см²	свыше 13,0 кг/см²
ПАО «Иркутскэнерго»	Для потребителей, в случае отсутствия дифференциации тарифов по схеме подключения					
	одноставочный тариф, руб/Гкал (без учета НДС)	с 01.01.2019 по 30.06.2019	860,51	1 128,56	1 151,73	1 192,44
		с 01.07.2019 по 31.12.2019	894,92	1 173,70	1 197,80	1 240,14
		с 01.01.2020 по 30.06.2020	894,92	1 173,70	1 197,80	1 240,14
		с 01.07.2020 по 31.12.2020	944,01	1 238,08	1 263,50	1 308,16
		с 01.01.2021 по 30.06.2021	944,01	1 238,08	1 263,50	1 308,16
		с 01.07.2021 по 31.12.2021	966,00	1 266,92	1 292,93	1 338,63
		с 01.01.2022 по 30.06.2022	966,00	1 266,92	1 292,93	1 338,63
		с 01.07.2022 по 31.12.2022	1 019,29	1 336,81	1 364,26	1 412,48
		с 01.01.2023 по 30.06.2023	1 019,29	1 336,81	1 364,26	1 412,48
		с 01.07.2023 по 31.12.2023	1 093,75	1 434,47	1 463,92	1 515,67
	Население					
	одноставочный тариф, руб/Гкал (с учетом НДС)	с 01.01.2019 по 30.06.2019	1 032,61	1 354,27	1 382,08	1 430,93
		с 01.07.2019 по 31.12.2019	1 073,90	1 408,44	1 437,36	1 488,17
		с 01.01.2020 по 30.06.2020	1 073,90	1 408,44	1 437,36	1 488,17
		с 01.07.2020 по 31.12.2020	1 132,81	1 485,70	1 516,20	1 569,79
		с 01.01.2021 по 30.06.2021	1 132,81	1 485,70	1 516,20	1 569,79
		с 01.07.2021 по 31.12.2021	1 159,20	1 520,30	1 551,52	1 606,36
		с 01.01.2022 по 30.06.2022	1 159,20	1 520,30	1 551,52	1 606,36
		с 01.07.2022 по 31.12.2022	1 223,15	1 604,17	1 637,11	1 694,98
		с 01.01.2023 по 30.06.2023	1 223,15	1 604,17	1 637,11	1 694,98
		с 01.07.2023 по 31.12.2023	1 312,50	1 721,36	1 756,70	1 818,80

Примечание: в соответствии со схемой теплоснабжения муниципального образования город Усть-Илимск на период с 2013 по 2028 годы, утвержденной постановлением администрации города Усть-Илимска от 30 декабря 2014 года № 1117, единой теплоснабжающей организацией на территории муниципального образования город Усть-Илимск определено ПАО «Иркутскэнерго».

Начальник отдела энергобалансов службы по тарифам Иркутской области
А.А. Сугоняко

Приложение 2
к приказу службы по тарифам Иркутской области
от 20 декабря 2018 года № 486-спр

**ДОЛГОСРОЧНЫЕ ТАРИФЫ
НА ТЕПЛОВУЮ ЭНЕРГИЮ, ПОСТАВЛЯЕМУЮ
ЕДИНОЙ ТЕПЛОСНАБЖАЮЩЕЙ ОРГАНИЗАЦИЕЙ НА ТЕРРИТОРИИ ГОРОДА УСТЬ-ИЛИМСКА (ПАО «ИРКУТСКЭНЕРГО») ТЕПЛОСНАБЖАЮЩИМ, ТЕПЛОСЕТЕВЫМ ОРГАНИЗАЦИЯМ, ПРИОБРЕТАЮЩИМ ТЕПЛОВУЮ ЭНЕРГИЮ С ЦЕЛЬЮ КОМПЕНСАЦИИ ПОТЕРЬ ТЕПЛОВОЙ ЭНЕРГИИ**

Наименование единой теплоснабжающей организации	Вид тарифа	Период действия	Тариф на тепловую энергию			
			Вода	Отборный пар давлением		
				от 2,5 до 7,0 кг/см²	от 7,0 до 13,0 кг/см²	свыше 13,0 кг/см²
ПАО «Иркутскэнерго»	Для потребителей, в случае отсутствия дифференциации тарифов по схеме подключения					
	одноставочный тариф, руб/Гкал (без учета НДС)	с 01.01.2019 по 30.06.2019	860,51	1 128,56	1 151,73	1 192,44
		с 01.07.2019 по 31.12.2019	894,92	1 173,70	1 197,80	1 240,14
		с 01.01.2020 по 30.06.2020	894,92	1 173,70	1 197,80	1 240,14
		с 01.07.2020 по 31.12.2020	944,01	1 238,08	1 263,50	1 308,16
		с 01.01.2021 по 30.06.2021	944,01	1 238,08	1 263,50	1 308,16
		с 01.07.2021 по 31.12.2021	966,00	1 266,92	1 292,93	1 338,63
		с 01.01.2022 по 30.06.2022	966,00	1 266,92	1 292,93	1 338,63
		с 01.07.2022 по 31.12.2022	1 019,29	1 336,81	1 364,26	1 412,48
		с 01.01.2023 по 30.06.2023	1 019,29	1 336,81	1 364,26	1 412,48
		с 01.07.2023 по 31.12.2023	1 093,75	1 434,47	1 463,92	1 515,67

Примечание: в соответствии со схемой теплоснабжения муниципального образования город Усть-Илимск на период с 2013 по 2028 годы, утвержденной постановлением администрации города Усть-Илимска от 30 декабря 2014 года № 1117, единой теплоснабжающей организацией на территории муниципального образования город Усть-Илимск определено ПАО «Иркутскэнерго».

Начальник отдела энергобалансов службы по тарифам Иркутской области
А.А. Сугоняко

Приложение 3
к приказу службы по тарифам Иркутской области
от 20 декабря 2018 года № 486-спр

**ДОЛГОСРОЧНЫЕ ПАРАМЕТРЫ
РЕГУЛИРОВАНИЯ ДЕЯТЕЛЬНОСТИ ЕДИНОЙ ТЕПЛОСНАБЖАЮЩЕЙ ОРГАНИЗАЦИИ НА ТЕРРИТОРИИ ГОРОДА УСТЬ-ИЛИМСКА (ПАО «ИРКУТСКЭНЕРГО»), УСТАНАВЛИВАЕМЫЕ НА 2019-2023 ГОДЫ ДЛЯ ФОРМИРОВАНИЯ ТАРИФОВ С ИСПОЛЬЗОВАНИЕМ МЕТОДА ИНДЕКСАЦИИ УСТАНОВЛЕННЫХ ТАРИФОВ**

Наименование единой теплоснабжающей организации	Год	Базовый уровень операционных расходов	Индекс эффективности операционных расходов	Нормативный уровень прибыли	Показатели энергосбережения и энергетической эффективности	Динамика изменения расходов на топливо
		тыс. руб.	%	%		
ПАО «Иркутскэнерго»	2019	0,0	1,0	0,0	-	-
	2020	-	1,0	0,0	-	-
	2021	-	1,0	0,0	-	-
	2022	-	1,0	0,0	-	-
	2023	-	1,0	0,0	-	-

Примечание: в соответствии со схемой теплоснабжения муниципального образования город Усть-Илимск на период с 2013 по 2028 годы, утвержденной постановлением администрации города Усть-Илимска от 30 декабря 2014 года № 1117, единой теплоснабжающей организацией на территории муниципального образования город Усть-Илимск определено ПАО «Иркутскэнерго».

Начальник отдела энергобалансов службы по тарифам Иркутской области
А.А. Сугоняко

СЛУЖБА ПО ТАРИФАМ ИРКУТСКОЙ ОБЛАСТИ

П Р И К А З

20 декабря 2018 года **№ 480-спр**

Иркутск

Об установлении долгосрочных тарифов на тепловую энергию в отношении единой теплоснабжающей организации на территории Ангарского городского округа в соответствующей зоне деятельности (ПАО «Иркутскэнерго», ИНН 3800000220)

В соответствии с Федеральным законом от 27 июля 2010 года № 190-ФЗ «О теплоснабжении», постановлением Правительства Российской Федерации от 22 октября 2012 года № 1075 «О ценообразовании в сфере теплоснабжения», руководствуясь Положением о службе по тарифам Иркутской области, утвержденным постановлением Правительства Иркутской области от 7 июня 2012 года № 303-пп, учитывая итоги рассмотрения данного вопроса на заседании Правления службы по тарифам Иркутской области 19 декабря 2018 года,

П Р И К А З Ы В А Ю:

1. Установить долгосрочные тарифы на тепловую энергию в отношении единой теплоснабжающей организации на территории Ангарского городского округа в соответствующей зоне деятельности (ПАО «Иркутскэнерго») с календарной разбивкой согласно приложению 1.

2. Установить долгосрочные тарифы на тепловую энергию, поставляемую единой теплоснабжающей организацией на территории Ангарского городского округа в соответствующей зоне деятельности (ПАО «Иркутскэнерго») теплоснабжающим, теплосетевым организациям, приобретающим тепловую энергию с целью компенсации потерь тепловой энергии, с календарной разбивкой согласно приложению 2.

3. Установить долгосрочные параметры регулирования деятельности единой теплоснабжающей организации на территории Ангарского городского округа в соответствующей зоне деятельности (ПАО «Иркутскэнерго»), устанавливаемые на 2019-2023 годы для формирования тарифов с использованием метода индексации установленных тарифов, согласно приложению 3.

4. Тарифы, установленные в пунктах 1 и 2 настоящего приказа, действуют с 1 января 2019 года по 31 декабря 2023 года.

5. Признать утратившими силу с 1 января 2019 года:

1) приказ службы по тарифам Иркутской области от 18 декабря 2015 года № 522-спр «Об установлении долгосрочных тарифов на тепловую энергию для единой теплоснабжающей организации на территории города Ангарска (ПАО «Иркутскэнерго»)»;

2) приказ службы по тарифам Иркутской области от 20 декабря 2016 года № 447-спр «О внесении изменений в отдельные приказы службы по тарифам Иркутской области»;

3) приказ службы по тарифам Иркутской области от 20 декабря 2017 года № 520-спр «О внесении изменений в отдельные приказы службы по тарифам Иркутской области».

6. Настоящий приказ подлежит официальному опубликованию.

Руководитель службы А.Р. Халиулин

Приложение 1
к приказу службы по тарифам Иркутской области
от 20 декабря 2018 года № 480-спр

ДОЛГОСРОЧНЫЕ ТАРИФЫ
НА ТЕПЛОВУЮ ЭНЕРГИЮ В ОТНОШЕНИИ ЕДИНОЙ ТЕПЛОСНАБЖАЮЩЕЙ ОРГАНИЗАЦИИ НА ТЕРРИТОРИИ АНГАРСКОГО ГОРОДСКОГО ОКРУГА В СООТВЕТСТВУЮЩЕЙ ЗОНЕ ДЕЯТЕЛЬНОСТИ (ПАО «ИРКУТСКЭНЕРГО»)

Наименование единой теплоснабжающей организации	Вид тарифа	Период действия	Тариф на тепловую энергию			
			Вода	Отборный пар давлением		
				от 2,5 до 7,0 кг/см²	от 7,0 до 13,0 кг/см²	свыше 13,0 кг/см²
ПАО «Иркутскэнерго»	Для потребителей, в случае отсутствия дифференциации тарифов по схеме подключения					
	одноставочный тариф, руб/Гкал (без учета НДС)	с 01.01.2019 по 30.06.2019	861,23	1 129,86	1 153,03	1 193,75
		с 01.07.2019 по 31.12.2019	895,67	1 172,21	1 196,25	1 238,50
		с 01.01.2020 по 30.06.2020	895,67	1 172,21	1 196,25	1 238,50
		с 01.07.2020 по 31.12.2020	944,37	1 240,08	1 265,51	1 310,20
		с 01.01.2021 по 30.06.2021	944,37	1 240,08	1 265,51	1 310,20
		с 01.07.2021 по 31.12.2021	966,88	1 264,57	1 290,50	1 336,07
		с 01.01.2022 по 30.06.2022	966,88	1 264,57	1 290,50	1 336,07
		с 01.07.2022 по 31.12.2022	1 019,55	1 339,90	1 367,38	1 415,67
		с 01.01.2023 по 30.06.2023	1 019,55	1 339,90	1 367,38	1 415,67
		с 01.07.2023 по 31.12.2023	1 094,80	1 430,78	1 460,12	1 511,69
	Население					
	одноставочный тариф, руб/Гкал (с учетом НДС)	с 01.01.2019 по 30.06.2019	1 033,48	1 355,83	1 383,64	1 432,50
		с 01.07.2019 по 31.12.2019	1 074,80	1 406,65	1 435,50	1 486,20
		с 01.01.2020 по 30.06.2020	1 074,80	1 406,65	1 435,50	1 486,20
		с 01.07.2020 по 31.12.2020	1 133,24	1 488,10	1 518,61	1 572,24
		с 01.01.2021 по 30.06.2021	1 133,24	1 488,10	1 518,61	1 572,24
		с 01.07.2021 по 31.12.2021	1 160,26	1 517,48	1 548,60	1 603,28
		с 01.01.2022 по 30.06.2022	1 160,26	1 517,48	1 548,60	1 603,28
		с 01.07.2022 по 31.12.2022	1 223,46	1 607,88	1 640,86	1 698,80
		с 01.01.2023 по 30.06.2023	1 223,46	1 607,88	1 640,86	1 698,80
		с 01.07.2023 по 31.12.2023	1 313,76	1 716,94	1 752,14	1 814,03

Примечание: в соответствии с постановлением администрации Ангарского городского округа от 15 мая 2017 года № 858-па ПАО «Иркутскэнерго» наделено статусом единой теплоснабжающей организации Ангарского городского округа в пределах системы теплоснабжения в зоне действия станции ТЭЦ-10, станции Участок № 1 ТЭЦ-9, станции ТЭЦ-9 для обеспечения тепловой нагрузки потребителей города Ангарска в паре и горячей воде (за исключением промышленной площадки АО «АНХК»).

Начальник отдела энергобалансов службы по тарифам Иркутской области
А.А. Сугоняко

Приложение 2
к приказу службы по тарифам Иркутской области
от 20 декабря 2018 года № 480-спр

ДОЛГОСРОЧНЫЕ ТАРИФЫ
НА ТЕПЛОВУЮ ЭНЕРГИЮ, ПОСТАВЛЯЕМУЮ ЕДИНОЙ ТЕПЛОСНАБЖАЮЩЕЙ ОРГАНИЗАЦИЕЙ НА ТЕРРИТОРИИ АНГАРСКОГО ГОРОДСКОГО ОКРУГА В СООТВЕТСТВУЮЩЕЙ ЗОНЕ ДЕЯТЕЛЬНОСТИ (ПАО «ИРКУТСКЭНЕРГО») ТЕПЛОСНАБЖАЮЩИМ, ТЕПЛОСЕТЕВЫМ ОРГАНИЗАЦИЯМ, ПРИОБРЕТАЮЩИМ ТЕПЛОВУЮ ЭНЕРГИЮ С ЦЕЛЬЮ КОМПЕНСАЦИИ ПОТЕРЬ ТЕПЛОВОЙ ЭНЕРГИИ

Наименование единой теплоснабжающей организации	Вид тарифа	Период действия	Тариф на тепловую энергию			
			Вода	Отборный пар давлением		
				от 2,5 до 7,0 кг/см²	от 7,0 до 13,0 кг/см²	свыше 13,0 кг/см²
ПАО «Иркутскэнерго»	Для потребителей, в случае отсутствия дифференциации тарифов по схеме подключения					
	одноставочный тариф, руб/Гкал (без учета НДС)	с 01.01.2019 по 30.06.2019	860,51	1 128,56	1 151,73	1 192,44
		с 01.07.2019 по 31.12.2019	894,92	1 173,70	1 197,80	1 240,14
		с 01.01.2020 по 30.06.2020	894,92	1 173,70	1 197,80	1 240,14
		с 01.07.2020 по 31.12.2020	944,01	1 238,08	1 263,50	1 308,16
		с 01.01.2021 по 30.06.2021	944,01	1 238,08	1 263,50	1 308,16
		с 01.07.2021 по 31.12.2021	966,00	1 266,92	1 292,93	1 338,63
		с 01.01.2022 по 30.06.2022	966,00	1 266,92	1 292,93	1 338,63
		с 01.07.2022 по 31.12.2022	1 019,29	1 336,81	1 364,26	1 412,48
		с 01.01.2023 по 30.06.2023	1 019,29	1 336,81	1 364,26	1 412,48
		с 01.07.2023 по 31.12.2023	1 093,75	1 434,47	1 463,92	1 515,67

Примечание: в соответствии с постановлением администрации Ангарского городского округа от 15 мая 2017 года № 858-па ПАО «Иркутскэнерго» наделено статусом единой теплоснабжающей организации Ангарского городского округа в пределах системы теплоснабжения в зоне действия станции ТЭЦ-10, станции Участок № 1 ТЭЦ-9, станции ТЭЦ-9 для обеспечения тепловой нагрузки потребителей города Ангарска в паре и горячей воде (за исключением промышленной площадки АО «АНХК»).

Начальник отдела энергобалансов службы по тарифам Иркутской области
А.А. Сугоняко

Приложение 3
к приказу службы по тарифам Иркутской области
от 20 декабря 2018 года № 480-спр

ДОЛГОСРОЧНЫЕ ПАРАМЕТРЫ
РЕГУЛИРОВАНИЯ ДЕЯТЕЛЬНОСТИ ЕДИНОЙ ТЕПЛОСНАБЖАЮЩЕЙ ОРГАНИЗАЦИИ НА ТЕРРИТОРИИ АНГАРСКОГО ГОРОДСКОГО ОКРУГА В СООТВЕТСТВУЮЩЕЙ ЗОНЕ ДЕЯТЕЛЬНОСТИ (ПАО «ИРКУТСКЭНЕРГО»), УСТАНАВЛИВАЕМЫЕ НА 2019-2023 ГОДЫ ДЛЯ ФОРМИРОВАНИЯ ТАРИФОВ С ИСПОЛЬЗОВАНИЕМ МЕТОДА ИНДЕКСАЦИИ УСТАНОВЛЕННЫХ ТАРИФОВ

Наименование единой теплоснабжающей организации	Год	Базовый уровень операционных расходов	Индекс эффективности операционных расходов	Нормативный уровень прибыли	Показатели энергосбережения и энергетической эффективности	Динамика изменения расходов на топливо
		тыс. руб.	%	%		
ПАО «Иркутскэнерго»	2019	0,0	1,0	0,0	-	-
	2020	-	1,0	0,0	-	-
	2021	-	1,0	0,0	-	-
	2022	-	1,0	0,0	-	-
	2023	-	1,0	0,0	-	-

Примечание: в соответствии с постановлением администрации Ангарского городского округа от 15 мая 2017 года № 858-па ПАО «Иркутскэнерго» наделено статусом единой теплоснабжающей организации Ангарского городского округа в пределах системы теплоснабжения в зоне действия станции ТЭЦ-10, станции Участок № 1 ТЭЦ-9, станции ТЭЦ-9 для обеспечения тепловой нагрузки потребителей города Ангарска в паре и горячей воде (за исключением промышленной площадки АО «АНХК»).

Начальник отдела энергобалансов службы по тарифам Иркутской области
А.А. Сугоняко

СЛУЖБА ПО ТАРИФАМ ИРКУТСКОЙ ОБЛАСТИ

П Р И К А З

20 декабря 2018 года **№ 485-спр**

Иркутск

Об установлении долгосрочных тарифов на горячую воду в отношении единой теплоснабжающей организации на территории города Братска в соответствующей зоне деятельности (ПАО «Иркутскэнерго», ИНН 3800000220), обеспечивающей горячее водоснабжение с использованием открытой системы теплоснабжения (горячего водоснабжения)

В соответствии с Федеральным законом от 27 июля 2010 года № 190-ФЗ «О теплоснабжении», постановлением Правительства Российской Федерации от 22 октября 2012 года № 1075 «О ценообразовании в сфере теплоснабжения», руководствуясь Положением о службе по тарифам Иркутской области, утвержденным постановлением Правительства Иркутской области от 7 июня 2012 года № 303-пп, учитывая итоги рассмотрения данного вопроса на заседании Правления службы по тарифам Иркутской области 19 декабря 2018 года,

П Р И К А З Ы В А Ю:

1. Установить долгосрочные тарифы на горячую воду в отношении единой теплоснабжающей организации на территории города Братска в соответствующей зоне деятельности (ПАО «Иркутскэнерго»), обеспечивающей горячее водоснабжение с использованием открытой системы теплоснабжения (горячего водоснабжения), с календарной разбивкой согласно приложению.

2. Тарифы, установленные в пункте 1 настоящего приказа, действуют с 1 января 2019 года по 31 декабря 2023 года.

3. Признать утратившим силу с 1 января 2019 года приказ службы по тарифам Иркутской области от 18 декабря 2015 года № 509-спр «Об установлении долгосрочных тарифов на горячую воду для ПАО «Иркутскэнерго», осуществляющего функции единой теплоснабжающей организации, обеспечивающей горячее водоснабжение с использованием открытой системы теплоснабжения (горячего водоснабжения) на территории города Братска в соответствующей зоне деятельности».

4. Настоящий приказ подлежит официальному опубликованию.

Руководитель службы А.Р. Халиулин

Приложение
к приказу службы по тарифам Иркутской области
от 20 декабря 2018 года № 485-спр

ДОЛГОСРОЧНЫЕ ТАРИФЫ
НА ГОРЯЧУЮ ВОДУ В ОТНОШЕНИИ ЕДИНОЙ ТЕПЛОСНАБЖАЮЩЕЙ ОРГАНИЗАЦИИ НА ТЕРРИТОРИИ ГОРОДА БРАТСКА В СООТВЕТСТВУЮЩЕЙ ЗОНЕ ДЕЯТЕЛЬНОСТИ (ПАО «ИРКУТСКЭНЕРГО»), ОБЕСПЕЧИВАЮЩЕЙ ГОРЯЧЕЕ ВОДОСНАБЖЕНИЕ С ИСПОЛЬЗОВАНИЕМ ОТКРЫТОЙ СИСТЕМЫ ТЕПЛОСНАБЖЕНИЯ (ГОРЯЧЕГО ВОДОСНАБЖЕНИЯ)

Наименование единой теплоснабжающей организации	Период действия	Компонент на теплоноситель (руб./куб.м)	Компонент на тепловую энергию (одноставочный), (руб./Гкал)
ПАО «Иркутскэнерго»	Прочие потребители (без учета НДС)		
	с 01.01.2019 по 30.06.2019	16,74	860,85
	с 01.07.2019 по 31.12.2019	17,37	895,28
	с 01.01.2020 по 30.06.2020	17,37	895,28
	с 01.07.2020 по 31.12.2020	18,01	944,26
	с 01.01.2021 по 30.06.2021	18,01	944,26
	с 01.07.2021 по 31.12.2021	18,64	967,06
	с 01.01.2022 по 30.06.2022	18,64	967,06
	с 01.07.2022 по 31.12.2022	19,29	1 019,31
	с 01.01.2023 по 30.06.2023	19,29	1 019,31
	с 01.07.2023 по 31.12.2023	19,96	1 095,11
	Население (с учетом НДС)		
	с 01.01.2019 по 30.06.2019	20,08	1 033,02
	с 01.07.2019 по 31.12.2019	20,84	1 074,34
	с 01.01.2020 по 30.06.2020	20,84	1 074,34
	с 01.07.2020 по 31.12.2020	21,61	1 133,11
	с 01.01.2021 по 30.06.2021	21,61	1 133,11
	с 01.07.2021 по 31.12.2021	22,37	1 160,47
	с 01.01.2022 по 30.06.2022	22,37	1 160,47
	с 01.07.2022 по 31.12.2022	23,15	1 223,17
	с 01.01.2023 по 30.06.2023	23,15	1 223,17
	с 01.07.2023 по 31.12.2023	23,95	1 314,13

Примечание: в соответствии со схемой теплоснабжения города Братска на период с 2012 до 2027 года, утвержденной постановлением администрации муниципального образования города Братска от 11 декабря 2013 года № 3357, единой теплоснабжающей организацией в границах жилых районов Центральный, Энергетик и Падун города Братска определено ПАО «Иркутскэнерго».

Начальник отдела энергобалансов службы по тарифам Иркутской области
А.А. Сугоняко

СЛУЖБА ПО ТАРИФАМ ИРКУТСКОЙ ОБЛАСТИ

П Р И К А З

20 декабря 2018 года № 481-спр
Иркутск

Об установлении долгосрочных тарифов на теплоноситель, поставляемый единой теплоснабжающей организацией на территории Ангарского городского округа в соответствующей зоне деятельности (ПАО «Иркутскэнерго», ИНН 3800000220)

В соответствии с Федеральным законом от 27 июля 2010 года № 190-ФЗ «О теплоснабжении», постановлением Правительства Российской Федерации от 22 октября 2012 года № 1075 «О ценообразовании в сфере теплоснабжения», руководствуясь Положением о службе по тарифам Иркутской области, утвержденным постановлением Правительства Иркутской области от 7 июня 2012 года № 303-пп, учитывая итоги рассмотрения данного вопроса на заседании Правления службы по тарифам Иркутской области 19 декабря 2018 года,

П Р И К А З Ы В А Ю:

1. Установить долгосрочные тарифы на теплоноситель, поставляемый единой теплоснабжающей организацией на территории Ангарского городского округа в соответствующей зоне деятельности (ПАО «Иркутскэнерго»), с календарной разбивкой согласно приложению 1.

2. Установить долгосрочные параметры регулирования деятельности единой теплоснабжающей организации на территории Ангарского городского округа в соответствующей зоне деятельности (ПАО «Иркутскэнерго») по производству теплоносителя, устанавливаемые на 2019-2023 годы для формирования тарифов с использованием метода индексации установленных тарифов, согласно приложению 2.

3. Тарифы, установленные в пункте 1 настоящего приказа, действуют с 1 января 2019 года по 31 декабря 2023 года.

4. Признать утратившим силу с 1 января 2019 года приказ службы по тарифам Иркутской области от 18 декабря 2015 года № 523-спр «Об установлении долгосрочных тарифов на теплоноситель, поставляемый единой теплоснабжающей организацией на территории города Ангарска (ПАО «Иркутскэнерго»)».

5. Настоящий приказ подлежит официальному опубликованию.

Руководитель службы А.Р. Халиулин

Приложение 1
к приказу службы по тарифам Иркутской области
от 20 декабря 2018 года № 481-спр

ДОЛГОСРОЧНЫЕ ТАРИФЫ
НА ТЕПЛОНОСИТЕЛЬ, ПОСТАВЛЯЕМЫЙ ЕДИНОЙ ТЕПЛОСНАБЖАЮЩЕЙ ОРГАНИЗАЦИЕЙ НА ТЕРРИТОРИИ АНГАРСКОГО ГОРОДСКОГО ОКРУГА В СООТВЕТСТВУЮЩЕЙ ЗОНЕ ДЕЯТЕЛЬНОСТИ (ПАО «ИРКУТСКЭНЕРГО»)

Наименование единой теплоснабжающей организации	Вид тарифа	Период действия	Вид теплоносителя	
			Вода	Пар
ПАО «Иркутскэнерго»	Тариф на теплоноситель, поставляемый теплоснабжающей организацией, владеющей источником (источниками) тепловой энергии, на котором производится теплоноситель			
	одноставочный тариф, руб./куб.м (без учета НДС)	с 01.01.2019 по 30.06.2019	14,22	40,67
		с 01.07.2019 по 31.12.2019	14,29	41,55
		с 01.01.2020 по 30.06.2020	14,29	41,55
		с 01.07.2020 по 31.12.2020	14,84	42,78
		с 01.01.2021 по 30.06.2021	14,84	42,78
		с 01.07.2021 по 31.12.2021	15,38	44,04
		с 01.01.2022 по 30.06.2022	15,38	44,04
		с 01.07.2022 по 31.12.2022	15,93	45,33
		с 01.01.2023 по 30.06.2023	15,93	45,33
		с 01.07.2023 по 31.12.2023	16,51	46,67
	Тариф на теплоноситель, поставляемый потребителям			
	одноставочный тариф, руб./куб.м (без учета НДС)	с 01.01.2019 по 30.06.2019	14,22	40,67
		с 01.07.2019 по 31.12.2019	14,29	41,55
		с 01.01.2020 по 30.06.2020	14,29	41,55
		с 01.07.2020 по 31.12.2020	14,84	42,78
		с 01.01.2021 по 30.06.2021	14,84	42,78
		с 01.07.2021 по 31.12.2021	15,38	44,04
		с 01.01.2022 по 30.06.2022	15,38	44,04
		с 01.07.2022 по 31.12.2022	15,93	45,33
		с 01.01.2023 по 30.06.2023	15,93	45,33
		с 01.07.2023 по 31.12.2023	16,51	46,67

Примечание: в соответствии с постановлением администрации Ангарского городского округа от 15 мая 2017 года № 858-па ПАО «Иркутскэнерго» наделено статусом единой теплоснабжающей организации Ангарского городского округа в пределах системы теплоснабжения в зоне действия станции ТЭЦ-10, станции Участок № 1 ТЭЦ-9, станции ТЭЦ-9 для обеспечения тепловой нагрузки потребителей города Ангарска в паре и горячей воде (за исключением промышленной площадки АО «АНХК»).

Начальник отдела энергобалансов службы
по тарифам Иркутской области
А.А. Сугоняко

Приложение 2
к приказу службы по тарифам Иркутской области
от 20 декабря 2018 года № 481-спр

ДОЛГОСРОЧНЫЕ ПАРАМЕТРЫ
РЕГУЛИРОВАНИЯ ДЕЯТЕЛЬНОСТИ ЕДИНОЙ ТЕПЛОСНАБЖАЮЩЕЙ ОРГАНИЗАЦИИ НА ТЕРРИТОРИИ АНГАРСКОГО ГОРОДСКОГО ОКРУГА В СООТВЕТСТВУЮЩЕЙ ЗОНЕ ДЕЯТЕЛЬНОСТИ (ПАО «ИРКУТСКЭНЕРГО») ПО ПРОИЗВОДСТВУ ТЕПЛОНОСИТЕЛЯ, УСТАНАВЛИВАЕМЫЕ НА 2019-2023 ГОДЫ ДЛЯ ФОРМИРОВАНИЯ ТАРИФОВ С ИСПОЛЬЗОВАНИЕМ МЕТОДА ИНДЕКСАЦИИ УСТАНОВЛЕННЫХ ТАРИФОВ

Наименование единой теплоснабжающей организации	Год	Базовый уровень операционных расходов	Индекс эффективности операционных расходов	Нормативный уровень прибыли	Показатели энергосбережения и энергетической эффективности	Динамика изменения расходов на топливо
		тыс. руб.	%	%		
ПАО «Иркутскэнерго»	2019	111 745,1	1,0	0,0	-	-
	2020	0,0	1,0	0,0	-	-
	2021	0,0	1,0	0,0	-	-
	2022	0,0	1,0	0,0	-	-
	2023	0,0	1,0	0,0	-	-

Примечание: в соответствии с постановлением администрации Ангарского городского округа от 15 мая 2017 года № 858-па ПАО «Иркутскэнерго» наделено статусом единой теплоснабжающей организации Ангарского городского округа в пределах системы теплоснабжения в зоне действия станции ТЭЦ-10, станции Участок № 1 ТЭЦ-9, станции ТЭЦ-9 для обеспечения тепловой нагрузки потребителей города Ангарска в паре и горячей воде (за исключением промышленной площадки АО «АНХК»).

Начальник отдела энергобалансов
службы по тарифам Иркутской области
А.А. Сугоняко

СЛУЖБА ПО ТАРИФАМ ИРКУТСКОЙ ОБЛАСТИ

П Р И К А З

20 декабря 2018 года № 484-спр
Иркутск

Об установлении долгосрочных тарифов на теплоноситель, поставляемый единой теплоснабжающей организацией на территории города Братска в соответствующей зоне деятельности (ПАО «Иркутскэнерго», ИНН 3800000220)

В соответствии с Федеральным законом от 27 июля 2010 года № 190-ФЗ «О теплоснабжении», постановлением Правительства Российской Федерации от 22 октября 2012 года № 1075 «О ценообразовании в сфере теплоснабжения», руководствуясь Положением о службе по тарифам Иркутской области, утвержденным постановлением Правительства Иркутской области от 7 июня 2012 года № 303-пп, учитывая итоги рассмотрения данного вопроса на заседании Правления службы по тарифам Иркутской области 19 декабря 2018 года,

П Р И К А З Ы В А Ю:

1. Установить долгосрочные тарифы на теплоноситель, поставляемый единой теплоснабжающей организацией на территории города Братска в соответствующей зоне деятельности (ПАО «Иркутскэнерго»), с календарной разбивкой согласно приложению 1.

2. Установить долгосрочные параметры регулирования деятельности единой теплоснабжающей организации на территории города Братска в соответствующей зоне деятельности (ПАО «Иркутскэнерго») по производству теплоносителя, устанавливаемые на 2019-2023 годы для формирования тарифов с использованием метода индексации установленных тарифов, согласно приложению 2.

3. Тарифы, установленные в пункте 1 настоящего приказа, действуют с 1 января 2019 года по 31 декабря 2023 года.

4. Признать утратившим силу с 1 января 2019 года приказ службы по тарифам Иркутской области от 18 декабря 2015 года № 508-спр «Об установлении долгосрочных тарифов на теплоноситель, поставляемый ПАО «Иркутскэнерго», осуществляющим функции единой теплоснабжающей организации на территории города Братска в соответствующей зоне деятельности».

5. Настоящий приказ подлежит официальному опубликованию.

Руководитель службы А.Р. Халиулин

Приложение 1
к приказу службы по тарифам Иркутской области
от 20 декабря 2018 года № 484-спр

ДОЛГОСРОЧНЫЕ ТАРИФЫ
НА ТЕПЛОНОСИТЕЛЬ, ПОСТАВЛЯЕМЫЙ ЕДИНОЙ ТЕПЛОСНАБЖАЮЩЕЙ ОРГАНИЗАЦИЕЙ НА ТЕРРИТОРИИ ГОРОДА БРАТСКА в соответствующей зоне деятельности (ПАО «ИРКУТСКЭНЕРГО»)

Наименование единой теплоснабжающей организации	Вид тарифа	Период действия	Вид теплоносителя	
			Вода	Пар
ПАО «Иркутскэнерго»	Тариф на теплоноситель, поставляемый теплоснабжающей организацией, владеющей источником (источниками) тепловой энергии, на котором производится теплоноситель			
	одноставочный тариф, руб./куб.м (без учета НДС)	с 01.01.2019 по 30.06.2019	16,74	16,70
		с 01.07.2019 по 31.12.2019	17,37	17,62
		с 01.01.2020 по 30.06.2020	17,37	17,62
		с 01.07.2020 по 31.12.2020	18,01	18,26
		с 01.01.2021 по 30.06.2021	18,01	18,26
		с 01.07.2021 по 31.12.2021	18,64	18,92
		с 01.01.2022 по 30.06.2022	18,64	18,92
		с 01.07.2022 по 31.12.2022	19,29	19,58
		с 01.01.2023 по 30.06.2023	19,29	19,58
		с 01.07.2023 по 31.12.2023	19,96	20,28
	Тариф на теплоноситель, поставляемый потребителям			
	одноставочный тариф, руб./куб.м (без учета НДС)	с 01.01.2019 по 30.06.2019	16,74	16,70
		с 01.07.2019 по 31.12.2019	17,37	17,62
		с 01.01.2020 по 30.06.2020	17,37	17,62
		с 01.07.2020 по 31.12.2020	18,01	18,26
		с 01.01.2021 по 30.06.2021	18,01	18,26
		с 01.07.2021 по 31.12.2021	18,64	18,92
		с 01.01.2022 по 30.06.2022	18,64	18,92
		с 01.07.2022 по 31.12.2022	19,29	19,58
		с 01.01.2023 по 30.06.2023	19,29	19,58
		с 01.07.2023 по 31.12.2023	19,96	20,28

Примечание: в соответствии со схемой теплоснабжения города Братска на период с 2012 до 2027 года, утвержденной постановлением администрации муниципального образования города Братска от 11 декабря 2013 года № 3357, единой теплоснабжающей организацией в границах жилых районов Центральный, Энергетик и Падун города Братска определено ПАО «Иркутскэнерго».

Начальник отдела энергобалансов службы по тарифам Иркутской области
А.А. Сугоняко

Приложение 2
к приказу службы по тарифам
Иркутской области
от 20 декабря 2018 года № 484-спр

ДОЛГОСРОЧНЫЕ ПАРАМЕТРЫ
РЕГУЛИРОВАНИЯ ДЕЯТЕЛЬНОСТИ ЕДИНОЙ ТЕПЛОСНАБЖАЮЩЕЙ ОРГАНИЗАЦИИ НА ТЕРРИТОРИИ ГОРОДА БРАТСКА В СООТВЕТСТВУЮЩЕЙ ЗОНЕ ДЕЯТЕЛЬНОСТИ (ПАО «ИРКУТСКЭНЕРГО») ПО ПРОИЗВОДСТВУ ТЕПЛОНОСИТЕЛЯ, УСТАНАВЛИВАЕМЫЕ НА 2019-2023 ГОДЫ ДЛЯ ФОРМИРОВАНИЯ ТАРИФОВ С ИСПОЛЬЗОВАНИЕМ МЕТОДА ИНДЕКСАЦИИ УСТАНОВЛЕННЫХ ТАРИФОВ

Наименование единой теплоснабжающей организации	Год	Базовый уровень операционных расходов	Индекс эффективности операционных расходов	Нормативный уровень прибыли	Показатели энергосбережения и энергетической эффективности	Динамика изменения расходов на топливо
		тыс. руб.	%	%		
ПАО «Иркутскэнерго»	2019	44 866,8	1,0	0,0	-	-
	2020	0,0	1,0	0,0	-	-
	2021	0,0	1,0	0,0	-	-
	2022	0,0	1,0	0,0	-	-
	2023	0,0	1,0	0,0	-	-

Примечание: в соответствии со схемой теплоснабжения города Братска на период

с 2012 до 2027 года, утвержденной постановлением администрации муниципального образования города Братска от 11 декабря 2013 года № 3357, единой теплоснабжающей организацией в границах жилых районов Центральный, Энергетик и Падун города Братска определено ПАО «Иркутскэнерго».

Начальник отдела энергобалансов службы по тарифам Иркутской области
А.А. Сугоняко

СЛУЖБА ПО ТАРИФАМ ИРКУТСКОЙ ОБЛАСТИ

П Р И К А З

20 декабря 2018 года **№ 483-спр**

Иркутск

Об установлении долгосрочных тарифов на тепловую энергию в отношении единой теплоснабжающей организации на территории города Братска в соответствующей зоне деятельности (ПАО «Иркутскэнерго», ИНН 3800000220)

В соответствии с Федеральным законом от 27 июля 2010 года № 190-ФЗ «О теплоснабжении», постановлением Правительства Российской Федерации от 22 октября 2012 года № 1075 «О ценообразовании в сфере теплоснабжения», руководствуясь Положением о службе по тарифам Иркутской области, утвержденным постановлением Правительства Иркутской области от 7 июня 2012 года № 303-пп, учитывая итоги рассмотрения данного вопроса на заседании Правления службы по тарифам Иркутской области 19 декабря 2018 года,

П Р И К А З Ы В А Ю:

1. Установить долгосрочные тарифы на тепловую энергию в отношении единой теплоснабжающей организации на территории города Братска в соответствующей зоне деятельности (ПАО «Иркутскэнерго») с календарной разбивкой согласно приложению 1.

2. Установить долгосрочные тарифы на тепловую энергию, поставляемую единой теплоснабжающей организацией на территории города Братска в соответствующей зоне деятельности (ПАО «Иркутскэнерго») теплоснабжающим, теплосетевым организациям, приобретающим тепловую энергию с целью компенсации потерь тепловой энергии, с календарной разбивкой согласно приложению 2.

3. Установить долгосрочные параметры регулирования деятельности единой теплоснабжающей организации на территории города Братска в соответствующей зоне деятельности (ПАО «Иркутскэнерго»), устанавливаемые на 2019-2023 годы для формирования тарифов с использованием метода индексации установленных тарифов, согласно приложению 3.

4. Тарифы, установленные в пунктах 1 и 2 настоящего приказа, действуют с 1 января 2019 года по 31 декабря 2023 года.

5. Признать утратившими силу с 1 января 2019 года:

1) приказ службы по тарифам Иркутской области от 18 декабря 2015 года № 507-спр «Об установлении долгосрочных тарифов на тепловую энергию для ПАО «Иркутскэнерго», осуществляющего функции единой теплоснабжающей организации на территории города Братска»;

2) приказ службы по тарифам Иркутской области от 20 декабря 2016 года № 448-спр «О внесении изменений в отдельные приказы службы по тарифам Иркутской области»;

3) приказ службы по тарифам Иркутской области от 20 декабря 2017 года № 521-спр «О внесении изменений в отдельные приказы службы по тарифам Иркутской области».

6. Настоящий приказ подлежит официальному опубликованию.

Руководитель службы А.Р. Халиулин

Приложение 1
к приказу службы по тарифам Иркутской области
от 20 декабря 2018 года № 483-спр

**ДОЛГОСРОЧНЫЕ ТАРИФЫ
НА ТЕПЛОВУЮ ЭНЕРГИЮ В ОТНОШЕНИИ ЕДИНОЙ ТЕПЛОСНАБЖАЮЩЕЙ ОРГАНИЗАЦИИ НА ТЕРРИТОРИИ ГОРОДА БРАТСКА В СООТВЕТСТВУЮЩЕЙ ЗОНЕ ДЕЯТЕЛЬНОСТИ (ПАО «ИРКУТСКЭНЕРГО»)**

Наименование единой теплоснабжающей организации	Вид тарифа	Период действия	Тариф на тепловую энергию			
			Вода	Отборный пар давлением		
				от 2,5 до 7,0 кг/см²	от 7,0 до 13,0 кг/см²	свыше 13,0 кг/см²
ПАО «Иркутскэнерго»	Для потребителей, в случае отсутствия дифференциации тарифов по схеме подключения					
	одноставочный тариф, руб/Гкал (без учета НДС)	с 01.01.2019 по 30.06.2019	860,85	1 128,56	1 151,73	1 192,44
		с 01.07.2019 по 31.12.2019	895,28	1 174,12	1 198,22	1 240,58
		с 01.01.2020 по 30.06.2020	895,28	1 174,12	1 198,22	1 240,58
		с 01.07.2020 по 31.12.2020	944,26	1 238,08	1 263,50	1 308,16
		с 01.01.2021 по 30.06.2021	944,26	1 238,08	1 263,50	1 308,16
		с 01.07.2021 по 31.12.2021	967,06	1 266,92	1 292,93	1 338,63
		с 01.01.2022 по 30.06.2022	967,06	1 266,92	1 292,93	1 338,63
		с 01.07.2022 по 31.12.2022	1 019,31	1 336,81	1 364,26	1 412,48
		с 01.01.2023 по 30.06.2023	1 019,31	1 336,81	1 364,26	1 412,48
		с 01.07.2023 по 31.12.2023	1 095,11	1 434,47	1 463,92	1 515,67
	Население					
	одноставочный тариф, руб/Гкал (с учетом НДС)	с 01.01.2019 по 30.06.2019	1 033,02	1 354,27	1 382,08	1 430,93
		с 01.07.2019 по 31.12.2019	1 074,34	1 408,94	1 437,86	1 488,70
		с 01.01.2020 по 30.06.2020	1 074,34	1 408,94	1 437,86	1 488,70
		с 01.07.2020 по 31.12.2020	1 133,11	1 485,70	1 516,20	1 569,79
		с 01.01.2021 по 30.06.2021	1 133,11	1 485,70	1 516,20	1 569,79
		с 01.07.2021 по 31.12.2021	1 160,47	1 520,30	1 551,52	1 606,36
		с 01.01.2022 по 30.06.2022	1 160,47	1 520,30	1 551,52	1 606,36
		с 01.07.2022 по 31.12.2022	1 223,17	1 604,17	1 637,11	1 694,98
		с 01.01.2023 по 30.06.2023	1 223,17	1 604,17	1 637,11	1 694,98
		с 01.07.2023 по 31.12.2023	1 314,13	1 721,36	1 756,70	1 818,80

Примечание: в соответствии со схемой теплоснабжения города Братска на период с 2012 до 2027 года, утвержденной постановлением администрации муниципального образования города Братска от 11 декабря 2013 года № 3357, единой теплоснабжающей организацией в границах жилых районов Центральный, Энергетик и Падун города Братска определено ПАО «Иркутскэнерго».

Начальник отдела энергобалансов службы по тарифам Иркутской области
А.А. Сугоняко

Приложение 2
к приказу службы по тарифам Иркутской области
от 20 декабря 2018 года № 483-спр

**ДОЛГОСРОЧНЫЕ ТАРИФЫ
НА ТЕПЛОВУЮ ЭНЕРГИЮ, ПОСТАВЛЯЕМУЮ
ЕДИНОЙ ТЕПЛОСНАБЖАЮЩЕЙ ОРГАНИЗАЦИЕЙ НА ТЕРРИТОРИИ ГОРОДА БРАТСКА В СООТВЕТСТВУЮЩЕЙ ЗОНЕ ДЕЯТЕЛЬНОСТИ (ПАО «ИРКУТСКЭНЕРГО») ТЕПЛОСНАБЖАЮЩИМ, ТЕПЛОСЕТЕВЫМ ОРГАНИЗАЦИЯМ, ПРИОБРЕТАЮЩИМ ТЕПЛОВУЮ ЭНЕРГИЮ С ЦЕЛЬЮ КОМПЕНСАЦИИ ПОТЕРЬ ТЕПЛОВОЙ ЭНЕРГИИ**

Наименование единой теплоснабжающей организации	Вид тарифа	Период действия	Тариф на тепловую энергию			
			Вода	Отборный пар давлением		
				от 2,5 до 7,0 кг/см²	от 7,0 до 13,0 кг/см²	свыше 13,0 кг/см²
ПАО «Иркутскэнерго»	Для потребителей, в случае отсутствия дифференциации тарифов по схеме подключения					
	одноставочный тариф, руб/Гкал (без учета НДС)	с 01.01.2019 по 30.06.2019	860,51	1 128,56	1 151,73	1 192,44
		с 01.07.2019 по 31.12.2019	894,92	1 173,70	1 197,80	1 240,14
		с 01.01.2020 по 30.06.2020	894,92	1 173,70	1 197,80	1 240,14
		с 01.07.2020 по 31.12.2020	944,01	1 238,08	1 263,50	1 308,16
		с 01.01.2021 по 30.06.2021	944,01	1 238,08	1 263,50	1 308,16
		с 01.07.2021 по 31.12.2021	966,00	1 266,92	1 292,93	1 338,63
		с 01.01.2022 по 30.06.2022	966,00	1 266,92	1 292,93	1 338,63
		с 01.07.2022 по 31.12.2022	1 019,29	1 336,81	1 364,26	1 412,48
		с 01.01.2023 по 30.06.2023	1 019,29	1 336,81	1 364,26	1 412,48
		с 01.07.2023 по 31.12.2023	1 093,75	1 434,47	1 463,92	1 515,67

Примечание: в соответствии со схемой теплоснабжения города Братска на период с 2012 до 2027 года, утвержденной постановлением администрации муниципального образования города Братска от 11 декабря 2013 года № 3357, единой теплоснабжающей организацией в границах жилых районов Центральный, Энергетик и Падун города Братска определено ПАО «Иркутскэнерго».

Начальник отдела энергобалансов службы по тарифам Иркутской области
А.А. Сугоняко

Приложение 3
к приказу службы по тарифам Иркутской области
от 20 декабря 2018 года № 483-спр

**ДОЛГОСРОЧНЫЕ ПАРАМЕТРЫ
РЕГУЛИРОВАНИЯ ДЕЯТЕЛЬНОСТИ ЕДИНОЙ ТЕПЛОСНАБЖАЮЩЕЙ ОРГАНИЗАЦИИ НА ТЕРРИТОРИИ ГОРОДА БРАТСКА В СООТВЕТСТВУЮЩЕЙ ЗОНЕ ДЕЯТЕЛЬНОСТИ (ПАО «ИРКУТСКЭНЕРГО»), УСТАНАВЛИВАЕМЫЕ НА 2019-2023 ГОДЫ ДЛЯ ФОРМИРОВАНИЯ ТАРИФОВ С ИСПОЛЬЗОВАНИЕМ МЕТОДА ИНДЕКСАЦИИ УСТАНОВЛЕННЫХ ТАРИФОВ**

Наименование единой теплоснабжающей организации	Год	Базовый уровень операционных расходов	Индекс эффективности операционных расходов	Нормативный уровень прибыли	Показатели энергосбережения и энергетической эффективности	Динамика изменения расходов на топливо
		тыс. руб.	%	%		
ПАО «Иркутскэнерго»	2019	0,0	1,0	0,0	-	-
	2020	-	1,0	0,0	-	-
	2021	-	1,0	0,0	-	-
	2022	-	1,0	0,0	-	-
	2023	-	1,0	0,0	-	-

Примечание: в соответствии со схемой теплоснабжения города Братска на период с 2012 до 2027 года, утвержденной постановлением администрации муниципального образования города Братска от 11 декабря 2013 года № 3357, единой теплоснабжающей организацией в границах жилых районов Центральный, Энергетик и Падун города Братска определено ПАО «Иркутскэнерго».

Начальник отдела энергобалансов службы по тарифам Иркутской области
А.А. Сугоняко

СЛУЖБА ПО ТАРИФАМ ИРКУТСКОЙ ОБЛАСТИ

П Р И К А З

20 декабря 2018 года **№ 482-спр**

Иркутск

Об установлении долгосрочных тарифов на горячую воду в отношении единой теплоснабжающей организации на территории Ангарского городского округа в соответствующей зоне деятельности (ПАО «Иркутскэнерго», ИНН 3800000220), обеспечивающей горячее водоснабжение с использованием открытой системы теплоснабжения (горячего водоснабжения)

В соответствии с Федеральным законом от 27 июля 2010 года № 190-ФЗ «О теплоснабжении», постановлением Правительства Российской Федерации от 22 октября 2012 года № 1075 «О ценообразовании в сфере теплоснабжения», руководствуясь Положением о службе по тарифам Иркутской области, утвержденным постановлением Правительства Иркутской области от 7 июня 2012 года № 303-пп, учитывая итоги рассмотрения данного вопроса на заседании Правления службы по тарифам Иркутской области 19 декабря 2018 года,

П Р И К А З Ы В А Ю:

1. Установить долгосрочные тарифы на горячую воду в отношении единой теплоснабжающей организации на территории Ангарского городского округа в соответствующей зоне деятельности (ПАО «Иркутскэнерго»), обеспечивающей горячее водоснабжение с использованием открытой системы теплоснабжения (горячего водоснабжения), с календарной разбивкой согласно приложению.

2. Тарифы, установленные в пункте 1 настоящего приказа, действуют с 1 января 2019 года по 31 декабря 2023 года.

3. Признать утратившим силу с 1 января 2019 года приказ службы по тарифам Иркутской области от 18 декабря 2015 года № 524-спр «Об установлении долгосрочных тарифов на горячую воду для единой теплоснабжающей организации на территории города Ангарска (ПАО «Иркутскэнерго»), обеспечивающей горячее водоснабжение с использованием открытой системы теплоснабжения (горячего водоснабжения)».

4. Настоящий приказ подлежит официальному опубликованию.

Руководитель службы А.Р. Халиулин

Приложение
к приказу службы по тарифам Иркутской области
от 20 декабря 2018 года № 482-спр

**ДОЛГОСРОЧНЫЕ ТАРИФЫ
НА ГОРЯЧУЮ ВОДУ В ОТНОШЕНИИ ЕДИНОЙ ТЕПЛОСНАБЖАЮЩЕЙ ОРГАНИЗАЦИИ НА ТЕРРИТОРИИ АНГАРСКОГО ГОРОДСКОГО ОКРУГА В СООТВЕТСТВУЮЩЕЙ ЗОНЕ ДЕЯТЕЛЬНОСТИ (ПАО «ИРКУТСКЭНЕРГО»), ОБЕСПЕЧИВАЮЩЕЙ ГОРЯЧЕЕ ВОДОСНАБЖЕНИЕ С ИСПОЛЬЗОВАНИЕМ ОТКРЫТОЙ СИСТЕМЫ ТЕПЛОСНАБЖЕНИЯ (ГОРЯЧЕГО ВОДОСНАБЖЕНИЯ)**

Наименование единой теплоснабжающей организации	Период действия	Компонент на теплоноситель (руб./куб.м)	Компонент на тепловую энергию (одноставочный), (руб./Гкал)
ПАО «Иркутскэнерго»	Прочие потребители (без учета НДС)		
	с 01.01.2019 по 30.06.2019	14,22	861,23
	с 01.07.2019 по 31.12.2019	14,29	895,67
	с 01.01.2020 по 30.06.2020	14,29	895,67
	с 01.07.2020 по 31.12.2020	14,84	944,37
	с 01.01.2021 по 30.06.2021	14,84	944,37
	с 01.07.2021 по 31.12.2021	15,38	966,88
	с 01.01.2022 по 30.06.2022	15,38	966,88
	с 01.07.2022 по 31.12.2022	15,93	1 019,55
	с 01.01.2023 по 30.06.2023	15,93	1 019,55
	с 01.07.2023 по 31.12.2023	16,51	1 094,80
	Население (с учетом НДС)		
	с 01.01.2019 по 30.06.2019	17,06	1 033,48
	с 01.07.2019 по 31.12.2019	17,15	1 074,80
	с 01.01.2020 по 30.06.2020	17,15	1 074,80
	с 01.07.2020 по 31.12.2020	17,81	1 133,24
	с 01.01.2021 по 30.06.2021	17,81	1 133,24
	с 01.07.2021 по 31.12.2021	18,46	1 160,26
	с 01.01.2022 по 30.06.2022	18,46	1 160,26
	с 01.07.2022 по 31.12.2022	19,12	1 223,46
	с 01.01.2023 по 30.06.2023	19,12	1 223,46
	с 01.07.2023 по 31.12.2023	19,81	1 313,76

Примечание: в соответствии с постановлением администрации Ангарского городского округа от 15 мая 2017 года № 858-па ПАО «Иркутскэнерго» наделено статусом единой теплоснабжающей организации Ангарского городского округа в пределах системы теплоснабжения в зоне действия станции ТЭЦ-10, станции Участок № 1 ТЭЦ-9, станции ТЭЦ-9 для обеспечения тепловой нагрузки потребителей города Ангарска в паре и горячей воде (за исключением промышленной площадки АО «АНХК»).

Начальник отдела энергобалансов службы по тарифам Иркутской области
А.А. Сугоняко

СЛУЖБА ПО ТАРИФАМ ИРКУТСКОЙ ОБЛАСТИ

П Р И К А З

20 декабря 2018 года **№ 487-спр**

Иркутск

Об установлении долгосрочных тарифов на теплоноситель, поставляемый единой теплоснабжающей организацией на территории города Усть-Илимска (ПАО «Иркутскэнерго», ИНН 3800000220)

В соответствии с Федеральным законом от 27 июля 2010 года № 190-ФЗ «О теплоснабжении», постановлением Правительства Российской Федерации от 22 октября 2012 года № 1075 «О ценообразовании в сфере теплоснабжения», руководствуясь Положением о службе по тарифам Иркутской области, утвержденным постановлением Правительства Иркутской области от 7 июня 2012 года № 303-пп, учитывая итоги рассмотрения данного вопроса на заседании Правления службы по тарифам Иркутской области 19 декабря 2018 года,

П Р И К А З Ы В А Ю:

1. Установить долгосрочные тарифы на теплоноситель, поставляемый единой теплоснабжающей организацией на территории города Усть-Илимска (ПАО «Иркутскэнерго»), с календарной разбивкой согласно приложению 1.

2. Установить долгосрочные параметры регулирования деятельности единой теплоснабжающей организации на территории города Усть-Илимска (ПАО «Иркутскэнерго») по производству теплоносителя, устанавливаемые на 2019-2023 годы для формирования тарифов с использованием метода индексации установленных тарифов, согласно приложению 2.

3. Тарифы, установленные в пункте 1 настоящего приказа, действуют с 1 января 2019 года по 31 декабря 2023 года.

4. Признать утратившим силу с 1 января 2019 года приказ службы по тарифам Иркутской области от 18 декабря 2015 года № 505-спр «Об установлении долгосрочных тарифов на теплоноситель, поставляемый единой теплоснабжающей организацией на территории города Усть-Илимска (ПАО «Иркутскэнерго»)».

5. Настоящий приказ подлежит официальному опубликованию.

Руководитель службы А.Р. Халиулин

Приложение 1
к приказу службы по тарифам Иркутской области
от 20 декабря 2018 года № 487-спр

**ДОЛГОСРОЧНЫЕ ТАРИФЫ
НА ТЕПЛОНОСИТЕЛЬ, ПОСТАВЛЯЕМЫЙ ЕДИНОЙ ТЕПЛОСНАБЖАЮЩЕЙ ОРГАНИЗАЦИЕЙ НА ТЕРРИТОРИИ ГОРОДА УСТЬ-ИЛИМСКА (ПАО «ИРКУТСКЭНЕРГО»)**

Наименование единой теплоснабжающей организации	Вид тарифа	Период действия	Вид теплоносителя	
			Вода	Пар
ПАО «Иркутскэнерго»	Тариф на теплоноситель, поставляемый теплоснабжающей организацией, владеющей источником (источниками) тепловой энергии, на котором производится теплоноситель			
	одноставочный тариф, руб./куб.м (без учета НДС)	с 01.01.2019 по 30.06.2019	15,16	27,97
		с 01.07.2019 по 31.12.2019	15,60	28,18
		с 01.01.2020 по 30.06.2020	15,60	28,18
		с 01.07.2020 по 31.12.2020	16,06	29,01
		с 01.01.2021 по 30.06.2021	16,06	29,01
		с 01.07.2021 по 31.12.2021	16,52	29,84
		с 01.01.2022 по 30.06.2022	16,52	29,84
		с 01.07.2022 по 31.12.2022	17,00	30,70
		с 01.01.2023 по 30.06.2023	17,00	30,70
		с 01.07.2023 по 31.12.2023	17,49	31,58
	Тариф на теплоноситель, поставляемый потребителям			
	одноставочный тариф, руб./куб.м (без учета НДС)	с 01.01.2019 по 30.06.2019	15,16	27,97
		с 01.07.2019 по 31.12.2019	15,60	28,18
		с 01.01.2020 по 30.06.2020	15,60	28,18
		с 01.07.2020 по 31.12.2020	16,06	29,01
		с 01.01.2021 по 30.06.2021	16,06	29,01
		с 01.07.2021 по 31.12.2021	16,52	29,84
		с 01.01.2022 по 30.06.2022	16,52	29,84
		с 01.07.2022 по 31.12.2022	17,00	30,70
		с 01.01.2023 по 30.06.2023	17,00	30,70
		с 01.07.2023 по 31.12.2023	17,49	31,58

Примечание: в соответствии со схемой теплоснабжения муниципального образования город Усть-Илимск на период с 2013 по 2028 годы, утвержденной постановлением администрации города Усть-Илимска от 30 декабря 2014 года № 1117, единой теплоснабжающей организацией на территории муниципального образования город Усть-Илимск определено ПАО «Иркутскэнерго».

Начальник отдела энергобалансов службы по тарифам Иркутской области
А.А. Сугоняко

Приложение 2
к приказу службы по тарифам Иркутской области
от 20 декабря 2018 года № 487-спр

**ДОЛГОСРОЧНЫЕ ПАРАМЕТРЫ
РЕГУЛИРОВАНИЯ ДЕЯТЕЛЬНОСТИ ЕДИНОЙ ТЕПЛОСНАБЖАЮЩЕЙ ОРГАНИЗАЦИИ НА ТЕРРИТОРИИ ГОРОДА УСТЬ-ИЛИМСКА (ПАО «ИРКУТСКЭНЕРГО») ПО ПРОИЗВОДСТВУ ТЕПЛОНОСИТЕЛЯ, УСТАНАВЛИВАЕМЫЕ НА 2019-2023 ГОДЫ ДЛЯ ФОРМИРОВАНИЯ ТАРИФОВ С ИСПОЛЬЗОВАНИЕМ МЕТОДА ИНДЕКСАЦИИ УСТАНОВЛЕННЫХ ТАРИФОВ**

Наименование единой теплоснабжающей организации	Год	Базовый уровень операционных расходов	Индекс эффективности операционных расходов	Нормативный уровень прибыли	Показатели энергосбережения и энергетической эффективности	Динамика изменения расходов на топливо
		тыс. руб.	%	%		
ПАО «Иркутскэнерго»	2019	89 331,6	1,0	0,0	-	-
	2020	0,0	1,0	0,0	-	-
	2021	0,0	1,0	0,0	-	-
	2022	0,0	1,0	0,0	-	-
	2023	0,0	1,0	0,0	-	-

Примечание: в соответствии со схемой теплоснабжения муниципального образования город Усть-Илимск на период с 2013 по 2028 годы, утвержденной постановлением администрации города Усть-Илимска от 30 декабря 2014 года № 1117, единой теплоснабжающей организацией на территории муниципального образования город Усть-Илимск определено ПАО «Иркутскэнерго».

Начальник отдела энергобалансов службы по тарифам Иркутской области
А.А. Сугоняко

СЛУЖБА ПО ТАРИФАМ ИРКУТСКОЙ ОБЛАСТИ

П Р И К А З

20 декабря 2018 года **№ 499-спр**

Иркутск

Об установлении долгосрочных тарифов на теплоноситель, поставляемый единой теплоснабжающей организацией на территории города Шелехова (ПАО «Иркутскэнерго», ИНН 3800000220)

В соответствии с Федеральным законом от 27 июля 2010 года № 190-ФЗ «О теплоснабжении», постановлением Правительства Российской Федерации от 22 октября 2012 года № 1075 «О ценообразовании в сфере теплоснабжения», руководствуясь Положением о службе по тарифам Иркутской области, утвержденным постановлением Правительства Иркутской области от 7 июня 2012 года № 303-пп, учитывая итоги рассмотрения данного вопроса на заседании Правления службы по тарифам Иркутской области 19 декабря 2018 года,

П Р И К А З Ы В А Ю:

1. Установить долгосрочные тарифы на теплоноситель, поставляемый единой теплоснабжающей организацией на территории города Шелехова (ПАО «Иркутскэнерго»), с календарной разбивкой согласно приложению 1.

2. Установить долгосрочные параметры регулирования деятельности единой теплоснабжающей организации на территории города Шелехова (ПАО «Иркутскэнерго») по производству теплоносителя, устанавливаемые на 2019-2023 годы для формирования тарифов с использованием метода индексации установленных тарифов, согласно приложению 2.

3. Тарифы, установленные в пункте 1 настоящего приказа, действуют с 1 января 2019 года по 31 декабря 2023 года.

4. Признать утратившим силу с 1 января 2019 года приказ службы по тарифам Иркутской области от 18 декабря 2015 года № 526-спр «Об установлении долгосрочных тарифов на теплоноситель, поставляемый единой теплоснабжающей организацией на территории города Шелехова (ПАО «Иркутскэнерго»)».

5. Настоящий приказ подлежит официальному опубликованию.

Руководитель службы А.Р. Халиулин

Приложение 1
к приказу службы по тарифам Иркутской области
от 20 декабря 2018 года № 499-спр

**ДОЛГОСРОЧНЫЕ ТАРИФЫ
НА ТЕПЛОНОСИТЕЛЬ, ПОСТАВЛЯЕМЫЙ ЕДИНОЙ ТЕПЛОСНАБЖАЮЩЕЙ ОРГАНИЗАЦИЕЙ НА ТЕРРИТОРИИ ГОРОДА ШЕЛЕХОВА (ПАО «ИРКУТСКЭНЕРГО»)**

Наименование единой теплоснабжающей организации	Вид тарифа	Период действия	Вид теплоносителя	
			Вода	Пар
ПАО «Иркутскэнерго»	Тариф на теплоноситель, поставляемый теплоснабжающей организацией, владеющей источником (источниками) тепловой энергии, на котором производится теплоноситель			
	одноставочный тариф, руб./куб.м (без учета НДС)	с 01.01.2019 по 30.06.2019	14,41	53,67
		с 01.07.2019 по 31.12.2019	14,82	53,75
		с 01.01.2020 по 30.06.2020	14,82	53,75
		с 01.07.2020 по 31.12.2020	15,37	55,08
		с 01.01.2021 по 30.06.2021	15,37	55,08
		с 01.07.2021 по 31.12.2021	15,94	56,46
		с 01.01.2022 по 30.06.2022	15,94	56,46
		с 01.07.2022 по 31.12.2022	16,52	57,88
		с 01.01.2023 по 30.06.2023	16,52	57,88
		с 01.07.2023 по 31.12.2023	17,12	59,34
	Тариф на теплоноситель, поставляемый потребителям			
	одноставочный тариф, руб./куб.м (без учета НДС)	с 01.01.2019 по 30.06.2019	14,41	53,67
		с 01.07.2019 по 31.12.2019	14,82	53,75
		с 01.01.2020 по 30.06.2020	14,82	53,75
		с 01.07.2020 по 31.12.2020	15,37	55,08
		с 01.01.2021 по 30.06.2021	15,37	55,08
		с 01.07.2021 по 31.12.2021	15,94	56,46
		с 01.01.2022 по 30.06.2022	15,94	56,46
		с 01.07.2022 по 31.12.2022	16,52	57,88
		с 01.01.2023 по 30.06.2023	16,52	57,88
		с 01.07.2023 по 31.12.2023	17,12	59,34

Примечание: в соответствии со схемой теплоснабжения города Шелехова на период до 2028 г. с выделением этапов 2018 г., 2023 г., утвержденной постановлением администрации Шелеховского городского поселения от 13 ноября 2014 года № 660па, единой теплоснабжающей организацией на территории муниципального образования город Шелехов определено ПАО «Иркутскэнерго».

Начальник отдела энергобалансов службы по тарифам Иркутской области
А.А. Сугоняко

Приложение 2
к приказу службы по тарифам Иркутской области
от 20 декабря 2018 года № 499-спр

**ДОЛГОСРОЧНЫЕ ПАРАМЕТРЫ
РЕГУЛИРОВАНИЯ ДЕЯТЕЛЬНОСТИ ЕДИНОЙ ТЕПЛОСНАБЖАЮЩЕЙ ОРГАНИЗАЦИИ НА ТЕРРИТОРИИ ГОРОДА ШЕЛЕХОВА (ПАО «ИРКУТСКЭНЕРГО») ПО ПРОИЗВОДСТВУ ТЕПЛОНОСИТЕЛЯ, УСТАНАВЛИВАЕМЫЕ НА 2019-2023 ГОДЫ ДЛЯ ФОРМИРОВАНИЯ ТАРИФОВ С ИСПОЛЬЗОВАНИЕМ МЕТОДА ИНДЕКСАЦИИ УСТАНОВЛЕННЫХ ТАРИФОВ**

Наименование единой теплоснабжающей организации	Год	Базовый уровень операционных расходов	Индекс эффективности операционных расходов	Нормативный уровень прибыли	Показатели энергосбережения и энергетической эффективности	Динамика изменения расходов на топливо
		тыс. руб.	%	%		
ПАО «Иркутскэнерго»	2019	7 968,1	1,0	0,0	-	-
	2020	0,0	1,0	0,0	-	-
	2021	0,0	1,0	0,0	-	-
	2022	0,0	1,0	0,0	-	-
	2023	0,0	1,0	0,0	-	-

Примечание: в соответствии со схемой теплоснабжения города Шелехова на период до 2028 г. с выделением этапов 2018 г., 2023 г., утвержденной постановлением администрации Шелеховского городского поселения от 13 ноября 2014 года № 660па, единой теплоснабжающей организацией на территории муниципального образования город Шелехов определено ПАО «Иркутскэнерго».

Начальник отдела энергобалансов службы по тарифам Иркутской области
А.А. Сугоняко

СЛУЖБА ПО ТАРИФАМ ИРКУТСКОЙ ОБЛАСТИ

П Р И К А З

20 декабря 2018 года **№ 488-спр**

Иркутск

Об установлении долгосрочных тарифов на горячую воду в отношении единой теплоснабжающей организации на территории города Усть-Илимска (ПАО «Иркутскэнерго», ИНН 3800000220), обеспечивающей горячее водоснабжение с использованием открытой системы теплоснабжения (горячего водоснабжения)

В соответствии с Федеральным законом от 27 июля 2010 года № 190-ФЗ «О теплоснабжении», постановлением Правительства Российской Федерации от 22 октября 2012 года № 1075 «О ценообразовании в сфере теплоснабжения», руководствуясь Положением о службе по тарифам Иркутской области, утвержденным постановлением Правительства Иркутской области от 7 июня 2012 года № 303-пп, учитывая итоги рассмотрения данного вопроса на заседании Правления службы по тарифам Иркутской области 19 декабря 2018 года,

П Р И К А З Ы В А Ю:

1. Установить долгосрочные тарифы на горячую воду в отношении единой теплоснабжающей организации на территории города Усть-Илимска (ПАО «Иркутскэнерго»), обеспечивающей горячее водоснабжение с использованием открытой системы теплоснабжения (горячего водоснабжения), с календарной разбивкой согласно приложению.

2. Тарифы, установленные в пункте 1 настоящего приказа, действуют с 1 января 2019 года по 31 декабря 2023 года.

3. Признать утратившим силу с 1 января 2019 года приказ службы по тарифам Иркутской области от 18 декабря 2015 года № 506-спр «Об установлении долгосрочных тарифов на горячую воду для единой теплоснабжающей организации на территории города Усть-Илимска (ПАО «Иркутскэнерго»), обеспечивающей горячее водоснабжение с использованием открытой системы теплоснабжения (горячего водоснабжения)».

4. Настоящий приказ подлежит официальному опубликованию.

Руководитель службы А.Р. Халиулин

Приложение
к приказу службы по тарифам Иркутской области
от 20 декабря 2018 года № 488-спр

ДОЛГОСРОЧНЫЕ ТАРИФЫ НА ГОРЯЧУЮ ВОДУ В ОТНОШЕНИИ ЕДИНОЙ ТЕПЛОСНАБЖАЮЩЕЙ ОРГАНИЗАЦИИ НА ТЕРРИТОРИИ ГОРОДА УСТЬ-ИЛИМСКА (ПАО «ИРКУТСКЭНЕРГО»), ОБЕСПЕЧИВАЮЩЕЙ ГОРЯЧЕЕ ВОДОСНАБЖЕНИЕ С ИСПОЛЬЗОВАНИЕМ ОТКРЫТОЙ СИСТЕМЫ ТЕПЛОСНАБЖЕНИЯ (ГОРЯЧЕГО ВОДОСНАБЖЕНИЯ)

Наименование единой теплоснабжающей организации	Период действия	Компонент на теплоноситель (руб./куб.м)	Компонент на тепловую энергию (одноставочный), (руб./Гкал)
ПАО «Иркутскэнерго»	Прочие потребители (без учета НДС)		
	с 01.01.2019 по 30.06.2019	15,16	860,51
	с 01.07.2019 по 31.12.2019	15,60	894,92
	с 01.01.2020 по 30.06.2020	15,60	894,92
	с 01.07.2020 по 31.12.2020	16,06	944,01
	с 01.01.2021 по 30.06.2021	16,06	944,01
	с 01.07.2021 по 31.12.2021	16,52	966,00
	с 01.01.2022 по 30.06.2022	16,52	966,00
	с 01.07.2022 по 31.12.2022	17,00	1 019,29
	с 01.01.2023 по 30.06.2023	17,00	1 019,29
	с 01.07.2023 по 31.12.2023	17,49	1 093,75
	Население (с учетом НДС)		
	с 01.01.2019 по 30.06.2019	18,19	1 032,61
	с 01.07.2019 по 31.12.2019	18,72	1 073,90
	с 01.01.2020 по 30.06.2020	18,72	1 073,90
	с 01.07.2020 по 31.12.2020	19,27	1 132,81
	с 01.01.2021 по 30.06.2021	19,27	1 132,81
	с 01.07.2021 по 31.12.2021	19,82	1 159,20
	с 01.01.2022 по 30.06.2022	19,82	1 159,20
	с 01.07.2022 по 31.12.2022	20,40	1 223,15
	с 01.01.2023 по 30.06.2023	20,40	1 223,15
	с 01.07.2023 по 31.12.2023	20,99	1 312,50

Примечание: в соответствии со схемой теплоснабжения муниципального образования город Усть-Илимск на период с 2013 по 2028 годы, утвержденной постановлением администрации города Усть-Илимска от 30 декабря 2014 года № 1117, единой теплоснабжающей организацией на территории муниципального образования город Усть-Илимск определено ПАО «Иркутскэнерго».

Начальник отдела энергобалансов службы по тарифам Иркутской области
А.А. Сугоняко

СЛУЖБА ПО ТАРИФАМ ИРКУТСКОЙ ОБЛАСТИ

П Р И К А З

20 декабря 2018 года **№ 489-спр**

Иркутск

Об установлении долгосрочных тарифов на тепловую энергию в отношении единой теплоснабжающей организации на территории Зиминского городского муниципального образования в соответствующей зоне деятельности (ПАО «Иркутскэнерго», ИНН 3800000220)

В соответствии с Федеральным законом от 27 июля 2010 года № 190-ФЗ «О теплоснабжении», постановлением Правительства Российской Федерации от 22 октября 2012 года № 1075 «О ценообразовании в сфере теплоснабжения», руководствуясь Положением о службе по тарифам Иркутской области, утвержденным постановлением Правительства Иркутской области от 7 июня 2012 года № 303-пп, учитывая итоги рассмотрения данного вопроса на заседании Правления службы по тарифам Иркутской области 19 декабря 2018 года,

П Р И К А З Ы В А Ю:

1. Установить долгосрочные тарифы на тепловую энергию в отношении единой теплоснабжающей организации на территории Зиминского городского муниципального образования в соответствующей зоне деятельности (ПАО «Иркутскэнерго») с календарной разбивкой согласно приложению 1.

2. Установить долгосрочные тарифы на тепловую энергию, поставляемую единой теплоснабжающей организацией на территории Зиминского городского муниципального образования в соответствующей зоне деятельности (ПАО «Иркутскэнерго») теплоснабжающим, теплосетевым организациям, приобретающим тепловую энергию с целью компенсации потерь тепловой энергии, с календарной разбивкой согласно приложению 2.

3. Установить долгосрочные параметры регулирования деятельности единой теплоснабжающей организации на территории Зиминского городского муниципального образования в соответствующей зоне деятельности (ПАО «Иркутскэнерго»), устанавливаемые на 2019-2022 годы для формирования тарифов с использованием метода индексации установленных тарифов, согласно приложению 3.

4. Тарифы, установленные в пунктах 1 и 2 настоящего приказа, действуют с 1 января 2019 года по 31 декабря 2022 года.

5. Компенсацию выпадающих доходов единой теплоснабжающей организации на территории Зиминского городского муниципального образования в соответствующей зоне деятельности (ПАО «Иркутскэнерго») от реализации населению тепловой энергии для целей отопления по тарифам, не обеспечивающим возмещение экономически обоснованных расходов, осуществлять за счет средств областного бюджета, предусмотренных в законе Иркутской области об областном бюджете на соответствующий финансовый год.

6. Признать утратившим силу с 1 января 2019 года приказ службы по тарифам Иркутской области от 6 августа 2018 года № 161-спр «Об установлении тарифов на тепловую энергию в отношении единой теплоснабжающей организации на территории Зиминского городского муниципального образования в соответствующей зоне деятельности (ПАО «Иркутскэнерго», ИНН 3800000220)».

7. Настоящий приказ подлежит официальному опубликованию.

Руководитель службы А.Р. Халиулин

Приложение 1
к приказу службы по тарифам Иркутской области
от 20 декабря 2018 года № 489-спр

ДОЛГОСРОЧНЫЕ ТАРИФЫ НА ТЕПЛОВУЮ ЭНЕРГИЮ В ОТНОШЕНИИ ЕДИНОЙ ТЕПЛОСНАБЖАЮЩЕЙ ОРГАНИЗАЦИИ НА ТЕРРИТОРИИ ЗИМИНСКОГО ГОРОДСКОГО МУНИЦИПАЛЬНОГО ОБРАЗОВАНИЯ В СООТВЕТСТВУЮЩЕЙ ЗОНЕ ДЕЯТЕЛЬНОСТИ (ПАО «ИРКУТСКЭНЕРГО»)

Наименование единой теплоснабжающей организации	Вид тарифа	Период действия	Вода
ПАО «Иркутскэнерго»	Для потребителей, в случае отсутствия дифференциации тарифов по схеме подключения		
	одноставочный тариф, руб/Гкал (без учета НДС)	с 01.01.2019 по 30.06.2019	1 195,96
		с 01.07.2019 по 31.12.2019	1 246,34
		с 01.01.2020 по 30.06.2020	1 246,34
		с 01.07.2020 по 31.12.2020	1 294,99
		с 01.01.2021 по 30.06.2021	1 294,99
		с 01.07.2021 по 31.12.2021	1 319,42
		с 01.01.2022 по 30.06.2022	1 319,42
		с 01.07.2022 по 31.12.2022	1 372,33
	Население		
	одноставочный тариф, руб/Гкал (с учетом НДС)	с 01.01.2019 по 30.06.2019	1 347,62
		с 01.07.2019 по 31.12.2019	1 401,52
		с 01.01.2020 по 30.06.2020	1 401,52
		с 01.07.2020 по 31.12.2020	1 457,58
		с 01.01.2021 по 30.06.2021	1 457,58
		с 01.07.2021 по 31.12.2021	1 515,88
		с 01.01.2022 по 30.06.2022	1 515,88
		с 01.07.2022 по 31.12.2022	1 576,52

Примечание: в соответствии со Схемой теплоснабжения Зиминского городского муниципального образования с перспективой до 2032 г., утвержденной постановлением администрации Зиминского городского муниципального образования от 29 марта 2018 года № 395, единой теплоснабжающей организацией восточной части г. Зимы определено ПАО «Иркутскэнерго» (ИНН 3800000220)».

Начальник отдела энергобалансов службы по тарифам Иркутской области
А.А. Сугоняко

Приложение 2
к приказу службы по тарифам Иркутской области
от 20 декабря 2018 года № 489-спр

ДОЛГОСРОЧНЫЕ ТАРИФЫ НА ТЕПЛОВУЮ ЭНЕРГИЮ, ПОСТАВЛЯЕМУЮ ЕДИНОЙ ТЕПЛОСНАБЖАЮЩЕЙ ОРГАНИЗАЦИЕЙ НА ТЕРРИТОРИИ ЗИМИНСКОГО ГОРОДСКОГО МУНИЦИПАЛЬНОГО ОБРАЗОВАНИЯ В СООТВЕТСТВУЮЩЕЙ ЗОНЕ ДЕЯТЕЛЬНОСТИ (ПАО «ИРКУТСКЭНЕРГО») ТЕПЛОСНАБЖАЮЩИМ, ТЕПЛОСЕТЕВЫМ ОРГАНИЗАЦИЯМ, ПРИОБРЕТАЮЩИМ ТЕПЛОВУЮ ЭНЕРГИЮ С ЦЕЛЬЮ КОМПЕНСАЦИИ ПОТЕРЬ ТЕПЛОВОЙ ЭНЕРГИИ

Наименование единой теплоснабжающей организации	Вид тарифа	Период действия	Вода
ПАО «Иркутскэнерго»	Для потребителей, в случае отсутствия дифференциации тарифов по схеме подключения		
	одноставочный тариф, руб/Гкал (без учета НДС)	с 01.01.2019 по 30.06.2019	860,51
		с 01.07.2019 по 31.12.2019	894,92
		с 01.01.2020 по 30.06.2020	894,92
		с 01.07.2020 по 31.12.2020	944,01
		с 01.01.2021 по 30.06.2021	944,01
		с 01.07.2021 по 31.12.2021	966,00
		с 01.01.2022 по 30.06.2022	966,00
		с 01.07.2022 по 31.12.2022	1 019,29

Примечание: в соответствии со Схемой теплоснабжения Зиминского городского муниципального образования с перспективой до 2032 г., утвержденной постановлением администрации Зиминского городского муниципального образования от 29 марта 2018 года № 395, единой теплоснабжающей организацией восточной части г. Зимы определено ПАО «Иркутскэнерго» (ИНН 3800000220)».

Начальник отдела энергобалансов службы по тарифам Иркутской области
А.А. Сугоняко

Приложение 3
к приказу службы по тарифам Иркутской области
от 20 декабря 2018 года № 489-спр

ДОЛГОСРОЧНЫЕ ПАРАМЕТРЫ РЕГУЛИРОВАНИЯ ДЕЯТЕЛЬНОСТИ ЕДИНОЙ ТЕПЛОСНАБЖАЮЩЕЙ ОРГАНИЗАЦИИ НА ТЕРРИТОРИИ ЗИМИНСКОГО ГОРОДСКОГО МУНИЦИПАЛЬНОГО ОБРАЗОВАНИЯ В СООТВЕТСТВУЮЩЕЙ ЗОНЕ ДЕЯТЕЛЬНОСТИ (ПАО «ИРКУТСКЭНЕРГО»), УСТАНАВЛИВАЕМЫЕ НА 2019-2022 ГОДЫ ДЛЯ ФОРМИРОВАНИЯ ТАРИФОВ С ИСПОЛЬЗОВАНИЕМ МЕТОДА ИНДЕКСАЦИИ УСТАНОВЛЕННЫХ ТАРИФОВ

Наименование единой теплоснабжающей организации	Год	Базовый уровень операционных расходов	Индекс эффективности операционных расходов	Нормативный уровень прибыли	Показатели энергосбережения и энергетической эффективности	Динамика изменения расходов на топливо
		тыс. руб.	%	%		
ПАО «Иркутскэнерго»	2019	3 840,0	1,0	0,0	-	-
	2020	-	1,0	0,0	-	-
	2021	-	1,0	0,0	-	-
	2022	-	1,0	0,0	-	-

Примечание: в соответствии со Схемой теплоснабжения Зиминского городского муниципального образования с перспективой до 2032 г., утвержденной постановлением администрации Зиминского городского муниципального образования от 29 марта 2018 года № 395, единой теплоснабжающей организацией восточной части г. Зимы определено ПАО «Иркутскэнерго» (ИНН 3800000220)».

Начальник отдела энергобалансов службы по тарифам Иркутской области
А.А. Сугоняко

СЛУЖБА ПО ТАРИФАМ ИРКУТСКОЙ ОБЛАСТИ

П Р И К А З

20 декабря 2018 года **№ 498-спр**

Иркутск

Об установлении долгосрочных тарифов на тепловую энергию в отношении единой теплоснабжающей организации на территории города Шелехова (ПАО «Иркутскэнерго», ИНН 3800000220)

В соответствии с Федеральным законом от 27 июля 2010 года № 190-ФЗ «О теплоснабжении», постановлением Правительства Российской Федерации от 22 октября 2012 года № 1075 «О ценообразовании в сфере теплоснабжения», руководствуясь Положением о службе по тарифам Иркутской области, утвержденным постановлением Правительства Иркутской области от 7 июня 2012 года № 303-пп, учитывая итоги рассмотрения данного вопроса на заседании Правления службы по тарифам Иркутской области 19 декабря 2018 года,

П Р И К А З Ы В А Ю:

1. Установить долгосрочные тарифы на тепловую энергию в отношении единой теплоснабжающей организации на территории города Шелехова (ПАО «Иркутскэнерго») с календарной разбивкой согласно приложению 1.

2. Установить долгосрочные тарифы на тепловую энергию, поставляемую единой теплоснабжающей организацией на территории города Шелехова (ПАО «Иркутскэнерго») теплоснабжающим, теплосетевым организациям, приобретающим тепловую энергию с целью компенсации потерь тепловой энергии, с календарной разбивкой согласно приложению 2.

3. Установить долгосрочные параметры регулирования деятельности единой теплоснабжающей организации на территории города Шелехова (ПАО «Иркутскэнерго»), устанавливаемые на 2019-2023 годы для формирования тарифов с использованием метода индексации установленных тарифов, согласно приложению 3.

4. Тарифы, установленные в пунктах 1 и 2 настоящего приказа, действуют с 1 января 2019 года по 31 декабря 2023 года.

5. Признать утратившими силу с 1 января 2019 года:

1) приказ службы по тарифам Иркутской области от 18 декабря 2015 года № 525-спр «Об установлении долгосрочных тарифов на тепловую энергию для единой теплоснабжающей организации на территории города Шелехова (ПАО «Иркутскэнерго»)»;

2) приказ службы по тарифам Иркутской области от 20 декабря 2016 года № 454-спр «О внесении изменений в отдельные приказы службы по тарифам Иркутской области»;

3) приказ службы по тарифам Иркутской области от 20 декабря 2017 года № 524-спр «О внесении изменений в отдельные приказы службы по тарифам Иркутской области».

6. Настоящий приказ подлежит официальному опубликованию.

Руководитель службы А.Р. Халиулин

Приложение 1
к приказу службы по тарифам Иркутской области
от 20 декабря 2018 года № 498-спр

**ДОЛГОСРОЧНЫЕ ТАРИФЫ
НА ТЕПЛОВУЮ ЭНЕРГИЮ В ОТНОШЕНИИ ЕДИНОЙ ТЕПЛОСНАБЖАЮЩЕЙ ОРГАНИЗАЦИИ НА ТЕРРИТОРИИ ГОРОДА ШЕЛЕХОВА (ПАО «ИРКУТСКЭНЕРГО»)**

Наименование единой теплоснабжающей организации	Вид тарифа	Период действия	Тариф на тепловую энергию			
			Вода	Отборный пар давлением		
				от 2,5 до 7,0 кг/см^2	от 7,0 до 13,0 кг/см^2	свыше 13,0 кг/см^2
ПАО «Иркутскэнерго»	Для потребителей, в случае отсутствия дифференциации тарифов по схеме подключения					
	одноставочный тариф, руб/Гкал (без учета НДС)	с 01.01.2019 по 30.06.2019	860,51	1 128,56	1 151,73	1 192,44
		с 01.07.2019 по 31.12.2019	894,92	1 173,70	1 197,80	1 240,14
		с 01.01.2020 по 30.06.2020	894,92	1 173,70	1 197,80	1 240,14
		с 01.07.2020 по 31.12.2020	944,01	1 238,08	1 263,50	1 308,16
		с 01.01.2021 по 30.06.2021	944,01	1 238,08	1 263,50	1 308,16
		с 01.07.2021 по 31.12.2021	966,00	1 266,92	1 292,93	1 338,63
		с 01.01.2022 по 30.06.2022	966,00	1 266,92	1 292,93	1 338,63
		с 01.07.2022 по 31.12.2022	1 019,29	1 336,81	1 364,26	1 412,48
		с 01.01.2023 по 30.06.2023	1 019,29	1 336,81	1 364,26	1 412,48
		с 01.07.2023 по 31.12.2023	1 093,75	1 434,47	1 463,92	1 515,67
	Население					
	одноставочный тариф, руб/Гкал (с учетом НДС)	с 01.01.2019 по 30.06.2019	1 032,61	1 354,27	1 382,08	1 430,93
		с 01.07.2019 по 31.12.2019	1 073,90	1 408,44	1 437,36	1 488,17
		с 01.01.2020 по 30.06.2020	1 073,90	1 408,44	1 437,36	1 488,17
		с 01.07.2020 по 31.12.2020	1 132,81	1 485,70	1 516,20	1 569,79
		с 01.01.2021 по 30.06.2021	1 132,81	1 485,70	1 516,20	1 569,79
		с 01.07.2021 по 31.12.2021	1 159,20	1 520,30	1 551,52	1 606,36
		с 01.01.2022 по 30.06.2022	1 159,20	1 520,30	1 551,52	1 606,36
		с 01.07.2022 по 31.12.2022	1 223,15	1 604,17	1 637,11	1 694,98
		с 01.01.2023 по 30.06.2023	1 223,15	1 604,17	1 637,11	1 694,98
		с 01.07.2023 по 31.12.2023	1 312,50	1 721,36	1 756,70	1 818,80

Примечание: в соответствии со схемой теплоснабжения города Шелехова на период до 2028 г. с выделением этапов 2018 г., 2023 г., утвержденной постановлением администрации Шелеховского городского поселения от 13 ноября 2014 года № 660па, единой теплоснабжающей организацией на территории муниципального образования город Шелехов определено ПАО «Иркутскэнерго».

Начальник отдела энергобалансов службы по тарифам Иркутской области
А.А. Сугоняко

Приложение 2
к приказу службы по тарифам Иркутской области
от 20 декабря 2018 года № 498-спр

**ДОЛГОСРОЧНЫЕ ТАРИФЫ
НА ТЕПЛОВУЮ ЭНЕРГИЮ, ПОСТАВЛЯЕМУЮ
ЕДИНОЙ ТЕПЛОСНАБЖАЮЩЕЙ ОРГАНИЗАЦИЕЙ НА ТЕРРИТОРИИ ГОРОДА ШЕЛЕХОВА (ПАО «ИРКУТСКЭНЕРГО») ТЕПЛОСНАБЖАЮЩИМ, ТЕПЛОСЕТЕВЫМ ОРГАНИЗАЦИЯМ, ПРИОБРЕТАЮЩИМ ТЕПЛОВУЮ ЭНЕРГИЮ С ЦЕЛЬЮ КОМПЕНСАЦИИ ПОТЕРЬ ТЕПЛОВОЙ ЭНЕРГИИ**

Наименование единой теплоснабжающей организации	Вид тарифа	Период действия	Тариф на тепловую энергию			
			Вода	Отборный пар давлением		
				от 2,5 до 7,0 кг/см^2	от 7,0 до 13,0 кг/см^2	свыше 13,0 кг/см^2
ПАО «Иркутскэнерго»	Для потребителей, в случае отсутствия дифференциации тарифов по схеме подключения					
	одноставочный тариф, руб/Гкал (без учета НДС)	с 01.01.2019 по 30.06.2019	860,51	1 128,56	1 151,73	1 192,44
		с 01.07.2019 по 31.12.2019	894,92	1 173,70	1 197,80	1 240,14
		с 01.01.2020 по 30.06.2020	894,92	1 173,70	1 197,80	1 240,14
		с 01.07.2020 по 31.12.2020	944,01	1 238,08	1 263,50	1 308,16
		с 01.01.2021 по 30.06.2021	944,01	1 238,08	1 263,50	1 308,16
		с 01.07.2021 по 31.12.2021	966,00	1 266,92	1 292,93	1 338,63
		с 01.01.2022 по 30.06.2022	966,00	1 266,92	1 292,93	1 338,63
		с 01.07.2022 по 31.12.2022	1 019,29	1 336,81	1 364,26	1 412,48
		с 01.01.2023 по 30.06.2023	1 019,29	1 336,81	1 364,26	1 412,48
		с 01.07.2023 по 31.12.2023	1 093,75	1 434,47	1 463,92	1 515,67

Примечание: в соответствии со схемой теплоснабжения города Шелехова на период до 2028 г. с выделением этапов 2018 г., 2023 г., утвержденной постановлением администрации Шелеховского городского поселения от 13 ноября 2014 года № 660па, единой теплоснабжающей организацией на территории муниципального образования город Шелехов определено ПАО «Иркутскэнерго».

Начальник отдела энергобалансов службы по тарифам Иркутской области
А.А. Сугоняко

Приложение 3
к приказу службы по тарифам Иркутской области
от 20 декабря 2018 года № 498-спр

**ДОЛГОСРОЧНЫЕ ПАРАМЕТРЫ
РЕГУЛИРОВАНИЯ ДЕЯТЕЛЬНОСТИ ЕДИНОЙ ТЕПЛОСНАБЖАЮЩЕЙ ОРГАНИЗАЦИИ НА ТЕРРИТОРИИ ГОРОДА ШЕЛЕХОВА (ПАО «ИРКУТСКЭНЕРГО»), УСТАНАВЛИВАЕМЫЕ НА 2019-2023 ГОДЫ ДЛЯ ФОРМИРОВАНИЯ ТАРИФОВ С ИСПОЛЬЗОВАНИЕМ МЕТОДА ИНДЕКСАЦИИ УСТАНОВЛЕННЫХ ТАРИФОВ**

Наименование единой теплоснабжающей организации	Год	Базовый уровень операционных расходов	Индекс эффективности операционных расходов	Нормативный уровень прибыли	Показатели энергосбережения и энергетической эффективности	Динамика изменения расходов на топливо
		тыс. руб.	%	%		
ПАО «Иркутскэнерго»	2019	0,0	1,0	0,0	-	-
	2020	-	1,0	0,0	-	-
	2021	-	1,0	0,0	-	-
	2022	-	1,0	0,0	-	-
	2023	-	1,0	0,0	-	-

Примечание: в соответствии со схемой теплоснабжения города Шелехова на период до 2028 г. с выделением этапов 2018 г., 2023 г., утвержденной постановлением администрации Шелеховского городского поселения от 13 ноября 2014 года № 660па, единой теплоснабжающей организацией на территории муниципального образования город Шелехов определено ПАО «Иркутскэнерго».

Начальник отдела энергобалансов службы по тарифам Иркутской области
А.А. Сугоняко

СЛУЖБА ПО ТАРИФАМ ИРКУТСКОЙ ОБЛАСТИ

П Р И К А З

20 декабря 2018 года **№ 494-спр**

Иркутск

Об установлении долгосрочных тарифов на горячую воду в отношении единой теплоснабжающей организации на территории города Железногорск-Илимский (ПАО «Иркутскэнерго», ИНН 3800000220), обеспечивающей горячее водоснабжение с использованием открытой системы теплоснабжения (горячего водоснабжения)

В соответствии с Федеральным законом от 27 июля 2010 года № 190-ФЗ «О теплоснабжении», постановлением Правительства Российской Федерации от 22 октября 2012 года № 1075 «О ценообразовании в сфере теплоснабжения», руководствуясь Положением о службе по тарифам Иркутской области, утвержденным постановлением Правительства Иркутской области от 7 июня 2012 года № 303-пп, учитывая итоги рассмотрения данного вопроса на заседании Правления службы по тарифам Иркутской области 19 декабря 2018 года,

П Р И К А З Ы В А Ю:

1. Установить долгосрочные тарифы на горячую воду в отношении единой теплоснабжающей организации на территории города Железногорск-Илимский (ПАО «Иркутскэнерго»), обеспечивающей горячее водоснабжение с использованием открытой системы теплоснабжения (горячего водоснабжения), с календарной разбивкой согласно приложению.

2. Тарифы, установленные в пункте 1 настоящего приказа, действуют с 1 января 2019 года по 31 декабря 2023 года.

3. Признать утратившим силу с 1 января 2019 года приказ службы по тарифам Иркутской области от 18 декабря 2015 года № 512-спр «Об установлении долгосрочных тарифов на горячую воду для единой теплоснабжающей организации на территории города Железногорск-Илимский (ПАО «Иркутскэнерго»), обеспечивающей горячее водоснабжение с использованием открытой системы теплоснабжения (горячего водоснабжения)».

4. Настоящий приказ подлежит официальному опубликованию.

Руководитель службы А.Р. Халиулин

Приложение
к приказу службы по тарифам Иркутской области
от 20 декабря 2018 года № 494-спр

**ДОЛГОСРОЧНЫЕ ТАРИФЫ
НА ГОРЯЧУЮ ВОДУ В ОТНОШЕНИИ ЕДИНОЙ ТЕПЛОСНАБЖАЮЩЕЙ ОРГАНИЗАЦИИ НА ТЕРРИТОРИИ ГОРОДА ЖЕЛЕЗНОГОРСК-ИЛИМСКИЙ (ПАО «ИРКУТСКЭНЕРГО»), ОБЕСПЕЧИВАЮЩЕЙ ГОРЯЧЕЕ ВОДОСНАБЖЕНИЕ С ИСПОЛЬЗОВАНИЕМ ОТКРЫТОЙ СИСТЕМЫ ТЕПЛОСНАБЖЕНИЯ (ГОРЯЧЕГО ВОДОСНАБЖЕНИЯ)**

Наименование единой теплоснабжающей организации	Период действия	Компонент на теплоноситель (руб./куб.м)	Компонент на тепловую энергию (одноставочный), (руб./Гкал)
ПАО «Иркутскэнерго»	Прочие потребители (без учета НДС)		
	с 01.01.2019 по 30.06.2019	24,79	860,51
	с 01.07.2019 по 31.12.2019	25,63	894,92
	с 01.01.2020 по 30.06.2020	25,63	894,92
	с 01.07.2020 по 31.12.2020	26,53	944,01
	с 01.01.2021 по 30.06.2021	26,53	944,01
	с 01.07.2021 по 31.12.2021	27,45	966,00
	с 01.01.2022 по 30.06.2022	27,45	966,00
	с 01.07.2022 по 31.12.2022	28,39	1 019,29
	с 01.01.2023 по 30.06.2023	28,39	1 019,29
	с 01.07.2023 по 31.12.2023	29,36	1 093,75
	Население (с учетом НДС)		
	с 01.01.2019 по 30.06.2019	29,74	1 032,61
	с 01.07.2019 по 31.12.2019	30,76	1 073,90
	с 01.01.2020 по 30.06.2020	30,76	1 073,90
	с 01.07.2020 по 31.12.2020	31,84	1 132,81
	с 01.01.2021 по 30.06.2021	31,84	1 132,81
	с 01.07.2021 по 31.12.2021	32,94	1 159,20
	с 01.01.2022 по 30.06.2022	32,94	1 159,20
	с 01.07.2022 по 31.12.2022	34,07	1 223,15
	с 01.01.2023 по 30.06.2023	34,07	1 223,15
	с 01.07.2023 по 31.12.2023	35,23	1 312,50

Примечание: в соответствии со схемой теплоснабжения муниципального образования «Железногорск-Илимское городское поселение» с перспективой на 15 лет (по 2028 год включительно), утвержденной постановлением муниципального образования «Железногорск-Илимское городское поселение» от 17 февраля 2014 года № 45, единой теплоснабжающей организацией в муниципальном образовании «Железногорск-Илимское городское поселение» определено ПАО «Иркутскэнерго».

Начальник отдела энергобалансов службы по тарифам Иркутской области
А.А. Сугоняко

СЛУЖБА ПО ТАРИФАМ ИРКУТСКОЙ ОБЛАСТИ

П Р И К А З

20 декабря 2018 года **№ 492-спр**

Иркутск

Об установлении долгосрочных тарифов на тепловую энергию в отношении единой теплоснабжающей организации на территории города Железногорск-Илимский (ПАО «Иркутскэнерго», ИНН 3800000220)

В соответствии с Федеральным законом от 27 июля 2010 года № 190-ФЗ «О теплоснабжении», постановлением Правительства Российской Федерации от 22 октября 2012 года № 1075 «О ценообразовании в сфере теплоснабжения», руководствуясь Положением о службе по тарифам Иркутской области, утвержденным постановлением Правительства Иркутской области от 7 июня 2012 года № 303-пп, учитывая итоги рассмотрения данного вопроса на заседании Правления службы по тарифам Иркутской области 19 декабря 2018 года,

П Р И К А З Ы В А Ю:

1. Установить долгосрочные тарифы на тепловую энергию в отношении единой теплоснабжающей организации на территории города Железногорск-Илимский (ПАО «Иркутскэнерго») с календарной разбивкой согласно приложению 1.

2. Установить долгосрочные тарифы на тепловую энергию, поставляемую единой теплоснабжающей организацией на территории города Железногорск-Илимский (ПАО «Иркутскэнерго») теплоснабжающим, теплосетевым организациям, приобретающим тепловую энергию с целью компенсации потерь тепловой энергии, с календарной разбивкой согласно приложению 2.

3. Установить долгосрочные параметры регулирования деятельности единой теплоснабжающей организации на территории города Железногорск-Илимский (ПАО «Иркутскэнерго»), устанавливаемые на 2019-2023 годы для формирования тарифов с использованием метода индексации установленных тарифов, согласно приложению 3.

4. Тарифы, установленные в пунктах 1 и 2 настоящего приказа, действуют с 1 января 2019 года по 31 декабря 2023 года.

5. Признать утратившими силу с 1 января 2019 года:

1) приказ службы по тарифам Иркутской области от 18 декабря 2015 года № 510-спр «Об установлении долгосрочных тарифов на тепловую энергию для единой теплоснабжающей организации на территории города Железногорск-Илимский (ПАО «Иркутскэнерго»)»;

2) приказ службы по тарифам Иркутской области от 20 декабря 2016 года № 450-спр «О внесении изменений в отдельные приказы службы по тарифам Иркутской области»;

3) приказ службы по тарифам Иркутской области от 20 декабря 2017 года № 525-спр «О внесении изменений в отдельные приказы службы по тарифам Иркутской области».

6. Настоящий приказ подлежит официальному опубликованию.

Руководитель службы А.Р. Халиулин

Приложение 1
к приказу службы по тарифам Иркутской области
от 20 декабря 2018 года № 492-спр

**ДОЛГОСРОЧНЫЕ ТАРИФЫ
НА ТЕПЛОВУЮ ЭНЕРГИЮ В ОТНОШЕНИИ ЕДИНОЙ ТЕПЛОСНАБЖАЮЩЕЙ ОРГАНИЗАЦИИ НА ТЕРРИТОРИИ ГОРОДА ЖЕЛЕЗНОГОРСК-ИЛИМСКИЙ (ПАО «ИРКУТСКЭНЕРГО»)**

Наименование единой теплоснабжающей организации	Вид тарифа	Период действия	Тариф на тепловую энергию			
			Вода	Отборный пар давлением		
				от 2,5 до 7,0 кг/см²	от 7,0 до 13,0 кг/см²	свыше 13,0 кг/см²
ПАО «Иркутскэнерго»	Для потребителей, в случае отсутствия дифференциации тарифов по схеме подключения					
	одноставочный тариф, руб/Гкал (без учета НДС)	с 01.01.2019 по 30.06.2019	860,51	1 128,56	1 151,73	1 192,44
		с 01.07.2019 по 31.12.2019	894,92	1 173,70	1 197,80	1 240,14
		с 01.01.2020 по 30.06.2020	894,92	1 173,70	1 197,80	1 240,14
		с 01.07.2020 по 31.12.2020	944,01	1 238,08	1 263,50	1 308,16
		с 01.01.2021 по 30.06.2021	944,01	1 238,08	1 263,50	1 308,16
		с 01.07.2021 по 31.12.2021	966,00	1 266,92	1 292,93	1 338,63
		с 01.01.2022 по 30.06.2022	966,00	1 266,92	1 292,93	1 338,63
		с 01.07.2022 по 31.12.2022	1 019,29	1 336,81	1 364,26	1 412,48
		с 01.01.2023 по 30.06.2023	1 019,29	1 336,81	1 364,26	1 412,48
		с 01.07.2023 по 31.12.2023	1 093,75	1 434,47	1 463,92	1 515,67
	Население					
	одноставочный тариф, руб/Гкал (с учетом НДС)	с 01.01.2019 по 30.06.2019	1 032,61	1 354,27	1 382,08	1 430,93
		с 01.07.2019 по 31.12.2019	1 073,90	1 408,44	1 437,36	1 488,17
		с 01.01.2020 по 30.06.2020	1 073,90	1 408,44	1 437,36	1 488,17
		с 01.07.2020 по 31.12.2020	1 132,81	1 485,70	1 516,20	1 569,79
		с 01.01.2021 по 30.06.2021	1 132,81	1 485,70	1 516,20	1 569,79
		с 01.07.2021 по 31.12.2021	1 159,20	1 520,30	1 551,52	1 606,36
		с 01.01.2022 по 30.06.2022	1 159,20	1 520,30	1 551,52	1 606,36
		с 01.07.2022 по 31.12.2022	1 223,15	1 604,17	1 637,11	1 694,98
		с 01.01.2023 по 30.06.2023	1 223,15	1 604,17	1 637,11	1 694,98
		с 01.07.2023 по 31.12.2023	1 312,50	1 721,36	1 756,70	1 818,80

Примечание: в соответствии со схемой теплоснабжения муниципального образования «Железногорск-Илимское городское поселение» с перспективой на 15 лет (по 2028 год включительно), утвержденной постановлением муниципального образования «Железногорск-Илимское городское поселение» от 17 февраля 2014 года № 45, единой теплоснабжающей организацией в муниципальном образовании «Железногорск-Илимское городское поселение» определено ПАО «Иркутскэнерго».

Начальник отдела энергобалансов службы по тарифам Иркутской области
А.А. Сугоняко

Приложение 2
к приказу службы по тарифам
Иркутской области
от 20 декабря 2018 года № 492-спр

**ДОЛГОСРОЧНЫЕ ТАРИФЫ
НА ТЕПЛОВУЮ ЭНЕРГИЮ, ПОСТАВЛЯЕМУЮ
ЕДИНОЙ ТЕПЛОСНАБЖАЮЩЕЙ ОРГАНИЗАЦИЕЙ НА ТЕРРИТОРИИ ГОРОДА ЖЕЛЕЗНОГОРСК-ИЛИМСКИЙ (ПАО «ИРКУТСКЭНЕРГО») ТЕПЛОСНАБЖАЮЩИМ, ТЕПЛОСЕТЕВЫМ ОРГАНИЗАЦИЯМ, ПРИОБРЕТАЮЩИМ ТЕПЛОВУЮ ЭНЕРГИЮ С ЦЕЛЬЮ КОМПЕНСАЦИИ ПОТЕРЬ ТЕПЛОВОЙ ЭНЕРГИИ**

Наименование единой теплоснабжающей организации	Вид тарифа	Период действия	Тариф на тепловую энергию			
			Вода	Отборный пар давлением		
				от 2,5 до 7,0 кг/см²	от 7,0 до 13,0 кг/см²	свыше 13,0 кг/см²
ПАО «Иркутскэнерго»	Для потребителей, в случае отсутствия дифференциации тарифов по схеме подключения					
	одноставочный тариф, руб/Гкал (без учета НДС)	с 01.01.2019 по 30.06.2019	860,51	1 128,56	1 151,73	1 192,44
		с 01.07.2019 по 31.12.2019	894,92	1 173,70	1 197,80	1 240,14
		с 01.01.2020 по 30.06.2020	894,92	1 173,70	1 197,80	1 240,14
		с 01.07.2020 по 31.12.2020	944,01	1 238,08	1 263,50	1 308,16
		с 01.01.2021 по 30.06.2021	944,01	1 238,08	1 263,50	1 308,16
		с 01.07.2021 по 31.12.2021	966,00	1 266,92	1 292,93	1 338,63
		с 01.01.2022 по 30.06.2022	966,00	1 266,92	1 292,93	1 338,63
		с 01.07.2022 по 31.12.2022	1 019,29	1 336,81	1 364,26	1 412,48
		с 01.01.2023 по 30.06.2023	1 019,29	1 336,81	1 364,26	1 412,48
		с 01.07.2023 по 31.12.2023	1 093,75	1 434,47	1 463,92	1 515,67

Примечание: в соответствии со схемой теплоснабжения муниципального образования «Железногорск-Илимское городское поселение» с перспективой на 15 лет (по 2028 год включительно), утвержденной постановлением муниципального образования «Железногорск-Илимское городское поселение» от 17 февраля 2014 года № 45, единой теплоснабжающей организацией в муниципальном образовании «Железногорск-Илимское городское поселение» определено ПАО «Иркутскэнерго».

Начальник отдела энергобалансов службы по тарифам Иркутской области
А.А. Сугоняко

Приложение 3
к приказу службы по тарифам Иркутской области
от 20 декабря 2018 года № 492-спр

**ДОЛГОСРОЧНЫЕ ПАРАМЕТРЫ
РЕГУЛИРОВАНИЯ ДЕЯТЕЛЬНОСТИ ЕДИНОЙ ТЕПЛОСНАБЖАЮЩЕЙ ОРГАНИЗАЦИИ НА ТЕРРИТОРИИ ГОРОДА ЖЕЛЕЗНОГОРСК-ИЛИМСКИЙ (ПАО «ИРКУТСКЭНЕРГО»), УСТАНАВЛИВАЕМЫЕ
НА 2019-2023 ГОДЫ ДЛЯ ФОРМИРОВАНИЯ ТАРИФОВ С ИСПОЛЬЗОВАНИЕМ МЕТОДА ИНДЕКСАЦИИ УСТАНОВЛЕННЫХ ТАРИФОВ**

Наименование единой теплоснабжающей организации	Год	Базовый уровень операционных расходов	Индекс эффективности операционных расходов	Нормативный уровень прибыли	Показатели энергосбережения и энергетической эффективности	Динамика изменения расходов на топливо
		тыс. руб.	%	%		
ПАО «Иркутскэнерго»	2019	0,0	1,0	0,0	-	-
	2020	-	1,0	0,0	-	-
	2021	-	1,0	0,0	-	-
	2022	-	1,0	0,0	-	-
	2023	-	1,0	0,0	-	-

Примечание: в соответствии со схемой теплоснабжения муниципального образования «Железногорск-Илимское городское поселение» с перспективой на 15 лет (по 2028 год включительно), утвержденной постановлением муниципального образования «Железногорск-Илимское городское поселение» от 17 февраля 2014 года № 45, единой теплоснабжающей организацией в муниципальном образовании «Железногорск-Илимское городское поселение» определено ПАО «Иркутскэнерго».

Начальник отдела энергобалансов службы по тарифам Иркутской области
А.А. Сугоняко

**СЛУЖБА ПО ТАРИФАМ ИРКУТСКОЙ ОБЛАСТИ

П Р И К А З

20 декабря 2018 года **№ 491-спр**

Иркутск

Об установлении долгосрочных тарифов на горячую воду в отношении единой теплоснабжающей организации на территории Зиминского городского муниципального образования в соответствующей зоне деятельности (ПАО «Иркутскэнерго», ИНН 3800000220), обеспечивающей горячее водоснабжение с использованием открытой системы теплоснабжения (горячего водоснабжения)

В соответствии с Федеральным законом от 27 июля 2010 года № 190-ФЗ «О теплоснабжении», постановлением Правительства Российской Федерации от 22 октября 2012 года № 1075 «О ценообразовании в сфере теплоснабжения», руководствуясь Положением о службе по тарифам Иркутской области, утвержденным постановлением Правительства Иркутской области от 7 июня 2012 года № 303-пп, учитывая итоги рассмотрения данного вопроса на заседании Правления службы по тарифам Иркутской области 19 декабря 2018 года,

П Р И К А З Ы В А Ю:

1. Установить долгосрочные тарифы на горячую воду в отношении единой теплоснабжающей организации на территории Зиминского городского муниципального образования в соответствующей зоне деятельности (ПАО «Иркутскэнерго»), обеспечивающей горячее водоснабжение с использованием открытой системы теплоснабжения (горячего водоснабжения), с календарной разбивкой согласно приложению.

2. Тарифы, установленные в пункте 1 настоящего приказа, действуют с 1 января 2019 года по 31 декабря 2022 года.

3. Компенсацию выпадающих доходов единой теплоснабжающей организации на территории Зиминского городского муниципального образования в соответствующей зоне деятельности (ПАО «Иркутскэнерго») от реализации населению горячей воды по тарифам, не обеспечивающим возмещение экономически обоснованных расходов, осуществлять за счет средств областного бюджета, предусмотренных в законе Иркутской области об областном бюджете на соответствующий финансовый год.

4. Признать утратившим силу с 1 января 2019 года приказ службы по тарифам Иркутской области от 6 августа 2018 года № 163-спр «Об установлении тарифов на горячую воду в отношении единой теплоснабжающей организации, обеспечивающей горячее водоснабжение с использованием открытой системы теплоснабжения (горячего водоснабжения) на территории Зиминского городского муниципального образования в соответствующей зоне деятельности (ПАО «Иркутскэнерго», ИНН 3800000220)».

5. Настоящий приказ подлежит официальному опубликованию.

Руководитель службы А.Р. Халиулин

Приложение
к приказу службы по тарифам Иркутской области
от 20 декабря 2018 года № 491-спр

**ДОЛГОСРОЧНЫЕ ТАРИФЫ
НА ГОРЯЧУЮ ВОДУ В ОТНОШЕНИИ ЕДИНОЙ ТЕПЛОСНАБЖАЮЩЕЙ ОРГАНИЗАЦИИ НА ТЕРРИТОРИИ ЗИМИНСКОГО ГОРОДСКОГО МУНИЦИПАЛЬНОГО ОБРАЗОВАНИЯ В СООТВЕТСТВУЮЩЕЙ ЗОНЕ ДЕЯТЕЛЬНОСТИ (ПАО «ИРКУТСКЭНЕРГО»), ОБЕСПЕЧИВАЮЩЕЙ ГОРЯЧЕЕ ВОДОСНАБЖЕНИЕ С ИСПОЛЬЗОВАНИЕМ ОТКРЫТОЙ СИСТЕМЫ ТЕПЛОСНАБЖЕНИЯ (ГОРЯЧЕГО ВОДОСНАБЖЕНИЯ)**

Наименование единой теплоснабжающей организации	Период действия	Компонент на теплоноситель (руб./куб.м)	Компонент на тепловую энергию (одноставочный), (руб./Гкал)
ПАО «Иркутскэнерго»	Прочие потребители (без учета НДС)		
	с 01.01.2019 по 30.06.2019	26,95	1 195,96
	с 01.07.2019 по 31.12.2019	27,52	1 246,34
	с 01.01.2020 по 30.06.2020	27,52	1 246,34
	с 01.07.2020 по 31.12.2020	28,50	1 294,99
	с 01.01.2021 по 30.06.2021	28,50	1 294,99
	с 01.07.2021 по 31.12.2021	29,50	1 319,42
	с 01.01.2022 по 30.06.2022	29,50	1 319,42
	с 01.07.2022 по 31.12.2022	30,51	1 372,33
	Население (с учетом НДС)		
	с 01.01.2019 по 30.06.2019	32,34	1 347,62
	с 01.07.2019 по 31.12.2019	33,02	1 401,52
	с 01.01.2020 по 30.06.2020	33,02	1 401,52
	с 01.07.2020 по 31.12.2020	34,20	1 457,58
	с 01.01.2021 по 30.06.2021	34,20	1 457,58
	с 01.07.2021 по 31.12.2021	35,40	1 515,88
	с 01.01.2022 по 30.06.2022	35,40	1 515,88
	с 01.07.2022 по 31.12.2022	36,61	1 576,52

Примечание: в соответствии со Схемой теплоснабжения Зиминского городского муниципального образования с перспективой до 2032 г., утвержденной постановлением администрации Зиминского городского муниципального образования от 29 марта 2018 года № 395, единой теплоснабжающей организацией восточной части г. Зимы определено ПАО «Иркутскэнерго» (ИНН 3800000220)».

Начальник отдела энергобалансов службы по тарифам Иркутской области
А.А. Сугоняко

СЛУЖБА ПО ТАРИФАМ ИРКУТСКОЙ ОБЛАСТИ

П Р И К А З

20 декабря 2018 года **№ 493-спр**

Иркутск

Об установлении долгосрочных тарифов на теплоноситель, поставляемый единой теплоснабжающей организацией на территории города Железногорск-Илимский (ПАО «Иркутскэнерго», ИНН 3800000220)

В соответствии с Федеральным законом от 27 июля 2010 года № 190-ФЗ «О теплоснабжении», постановлением Правительства Российской Федерации от 22 октября 2012 года № 1075 «О ценообразовании в сфере теплоснабжения», руководствуясь Положением о службе по тарифам Иркутской области, утвержденным постановлением Правительства Иркутской области от 7 июня 2012 года № 303-пп, учитывая итоги рассмотрения данного вопроса на заседании Правления службы по тарифам Иркутской области 19 декабря 2018 года,

П Р И К А З Ы В А Ю:

1. Установить долгосрочные тарифы на теплоноситель, поставляемый единой теплоснабжающей организацией на территории города Железногорск-Илимский (ПАО «Иркутскэнерго»), с календарной разбивкой согласно приложению 1.

2. Установить долгосрочные параметры регулирования деятельности единой теплоснабжающей организации на территории города Железногорск-Илимский (ПАО «Иркутскэнерго») по производству теплоносителя, устанавливаемые на 2019-2023 годы для формирования тарифов с использованием метода индексации установленных тарифов, согласно приложению 2.

3. Тарифы, установленные в пункте 1 настоящего приказа, действуют с 1 января 2019 года по 31 декабря 2023 года.

4. Признать утратившим силу с 1 января 2019 года приказ службы по тарифам Иркутской области от 18 декабря 2015 года № 511-спр «Об установлении долгосрочных тарифов на теплоноситель, поставляемый единой теплоснабжающей организацией на территории города Железногорск-Илимский (ПАО «Иркутскэнерго»)».

5. Настоящий приказ подлежит официальному опубликованию.

Руководитель службы А.Р. Халиулин

Приложение 1
к приказу службы по тарифам Иркутской области
от 20 декабря 2018 года № 493-спр

ДОЛГОСРОЧНЫЕ ТАРИФЫ
НА ТЕПЛОНОСИТЕЛЬ, ПОСТАВЛЯЕМЫЙ ЕДИНОЙ ТЕПЛОСНАБЖАЮЩЕЙ ОРГАНИЗАЦИЕЙ НА ТЕРРИТОРИИ ГОРОДА ЖЕЛЕЗНОГОРСК-ИЛИМСКИЙ (ПАО «ИРКУТСКЭНЕРГО»)

Наименование единой теплоснабжающей организации	Вид тарифа	Период действия	Вид теплоносителя	
			Вода	Пар
ПАО «Иркутскэнерго»	Тариф на теплоноситель, поставляемый теплоснабжающей организацией, владеющей источником (источниками) тепловой энергии, на котором производится теплоноситель			
	одноставочный тариф, руб./куб.м (без учета НДС)	с 01.01.2019 по 30.06.2019	24,79	73,10
		с 01.07.2019 по 31.12.2019	25,63	75,49
		с 01.01.2020 по 30.06.2020	25,63	75,49
		с 01.07.2020 по 31.12.2020	26,53	78,00
		с 01.01.2021 по 30.06.2021	26,53	78,00
		с 01.07.2021 по 31.12.2021	27,45	80,60
		с 01.01.2022 по 30.06.2022	27,45	80,60
		с 01.07.2022 по 31.12.2022	28,39	83,25
		с 01.01.2023 по 30.06.2023	28,39	83,25
		с 01.07.2023 по 31.12.2023	29,36	86,00
	Тариф на теплоноситель, поставляемый потребителям			
	одноставочный тариф, руб./куб.м (без учета НДС)	с 01.01.2019 по 30.06.2019	24,79	73,10
		с 01.07.2019 по 31.12.2019	25,63	75,49
		с 01.01.2020 по 30.06.2020	25,63	75,49
		с 01.07.2020 по 31.12.2020	26,53	78,00
		с 01.01.2021 по 30.06.2021	26,53	78,00
		с 01.07.2021 по 31.12.2021	27,45	80,60
		с 01.01.2022 по 30.06.2022	27,45	80,60
		с 01.07.2022 по 31.12.2022	28,39	83,25
		с 01.01.2023 по 30.06.2023	28,39	83,25
		с 01.07.2023 по 31.12.2023	29,36	86,00

Примечание: в соответствии со схемой теплоснабжения муниципального образования «Железногорск-Илимское городское поселение» с перспективой

на 15 лет (по 2028 год включительно), утвержденной постановлением муниципального образования «Железногорск-Илимское городское поселение» от 17 февраля 2014 года № 45, единой теплоснабжающей организацией в муниципальном образовании «Железногорск-Илимское городское поселение» определено ПАО «Иркутскэнерго».

Начальник отдела энергобалансов службы по тарифам Иркутской области
А.А. Сугоняко

Приложение 2
к приказу службы по тарифам Иркутской области
от 20 декабря 2018 года № 493-спр

ДОЛГОСРОЧНЫЕ ПАРАМЕТРЫ
РЕГУЛИРОВАНИЯ ДЕЯТЕЛЬНОСТИ ЕДИНОЙ ТЕПЛОСНАБЖАЮЩЕЙ ОРГАНИЗАЦИИ НА ТЕРРИТОРИИ ГОРОДА Железногорск-Илимский (ПАО «ИРКУТСКЭНЕРГО») ПО ПРОИЗВОДСТВУ ТЕПЛОНОСИТЕЛЯ, УСТАНАВЛИВАЕМЫЕ НА 2019-2023 ГОДЫ ДЛЯ ФОРМИРОВАНИЯ ТАРИФОВ С ИСПОЛЬЗОВАНИЕМ МЕТОДА ИНДЕКСАЦИИ УСТАНОВЛЕННЫХ ТАРИФОВ

Наименование единой теплоснабжающей организации	Год	Базовый уровень операционных расходов	Индекс эффективности операционных расходов	Нормативный уровень прибыли	Показатели энергосбережения и энергетической эффективности	Динамика изменения расходов на топливо
		тыс. руб.	%	%		
ПАО «Иркутскэнерго»	2019	18 468,8	1,0	0,0	-	-
	2020	0,0	1,0	0,0	-	-
	2021	0,0	1,0	0,0	-	-
	2022	0,0	1,0	0,0	-	-
	2023	0,0	1,0	0,0	-	-

Примечание: в соответствии со схемой теплоснабжения муниципального образования «Железногорск-Илимское городское поселение» с перспективой на 15 лет (по 2028 год включительно), утвержденной постановлением муниципального образования «Железногорск-Илимское городское поселение» от 17 февраля 2014 года № 45, единой теплоснабжающей организацией в муниципальном образовании «Железногорск-Илимское городское поселение» определено ПАО «Иркутскэнерго».

Начальник отдела энергобалансов службы по тарифам Иркутской области
А.А. Сугоняко

СЛУЖБА ПО ТАРИФАМ ИРКУТСКОЙ ОБЛАСТИ

П Р И К А З

20 декабря 2018 года **№ 490-спр**

Иркутск

Об установлении долгосрочных тарифов на теплоноситель, поставляемый единой теплоснабжающей организацией на территории Зиминского городского муниципального образования в соответствующей зоне деятельности (ПАО «Иркутскэнерго», ИНН 3800000220)

В соответствии с Федеральным законом от 27 июля 2010 года № 190-ФЗ «О теплоснабжении», постановлением Правительства Российской Федерации от 22 октября 2012 года № 1075 «О ценообразовании в сфере теплоснабжения», руководствуясь Положением о службе по тарифам Иркутской области, утвержденным постановлением Правительства Иркутской области от 7 июня 2012 года № 303-пп, учитывая итоги рассмотрения данного вопроса на заседании Правления службы по тарифам Иркутской области 19 декабря 2018 года,

П Р И К А З Ы В А Ю:

1. Установить долгосрочные тарифы на теплоноситель, поставляемый единой теплоснабжающей организацией на территории Зиминского городского муниципального образования в соответствующей зоне деятельности (ПАО «Иркутскэнерго»), с календарной разбивкой согласно приложению 1.

2. Установить долгосрочные параметры регулирования деятельности единой теплоснабжающей организации на территории Зиминского городского муниципального образования в соответствующей зоне деятельности (ПАО «Иркутскэнерго») по производству теплоносителя, устанавливаемые на 2019-2022 годы для формирования тарифов с использованием метода индексации установленных тарифов, согласно приложению 2.

3. Тарифы, установленные в пункте 1 настоящего приказа, действуют с 1 января 2019 года по 31 декабря 2022 года.

4. Признать утратившим силу с 1 января 2019 года приказ службы по тарифам Иркутской области от 6 августа 2018 года № 162-спр «Об установлении тарифов на теплоноситель, поставляемый единой теплоснабжающей организацией на территории Зиминского городского муниципального образования в соответствующей зоне деятельности (ПАО «Иркутскэнерго», ИНН 3800000220)».

5. Настоящий приказ подлежит официальному опубликованию.

Руководитель службы А.Р. Халиулин

Приложение 1
к приказу службы по тарифам Иркутской области
от 20 декабря 2018 года № 490-спр

ДОЛГОСРОЧНЫЕ ТАРИФЫ
НА ТЕПЛОНОСИТЕЛЬ, ПОСТАВЛЯЕМЫЙ ЕДИНОЙ ТЕПЛОСНАБЖАЮЩЕЙ ОРГАНИЗАЦИЕЙ НА ТЕРРИТОРИИ ЗИМИНСКОГО ГОРОДСКОГО МУНИЦИПАЛЬНОГО ОБРАЗОВАНИЯ В СООТВЕТСТВУЮЩЕЙ ЗОНЕ ДЕЯТЕЛЬНОСТИ (ПАО «ИРКУТСКЭНЕРГО»)

Наименование единой теплоснабжающей организации	Вид тарифа (без учета НДС)	Период действия	Вода
ПАО «Иркутскэнерго»	Тариф на теплоноситель, поставляемый теплоснабжающей организацией, владеющей источником (источниками) тепловой энергии, на котором производится теплоноситель		
	одноставочный тариф, руб./куб.м	с 01.01.2019 по 30.06.2019	26,95
		с 01.07.2019 по 31.12.2019	27,52
		с 01.01.2020 по 30.06.2020	27,52
		с 01.07.2020 по 31.12.2020	28,50
		с 01.01.2021 по 30.06.2021	28,50
		с 01.07.2021 по 31.12.2021	29,50
		с 01.01.2022 по 30.06.2022	29,50
		с 01.07.2022 по 31.12.2022	30,51
	Тариф на теплоноситель, поставляемый потребителям		
	одноставочный тариф, руб./куб.м	с 01.01.2019 по 30.06.2019	26,95
		с 01.07.2019 по 31.12.2019	27,52
		с 01.01.2020 по 30.06.2020	27,52
		с 01.07.2020 по 31.12.2020	28,50
		с 01.01.2021 по 30.06.2021	28,50
		с 01.07.2021 по 31.12.2021	29,50
		с 01.01.2022 по 30.06.2022	29,50
		с 01.07.2022 по 31.12.2022	30,51

Примечание: в соответствии со Схемой теплоснабжения Зиминского городского муниципального образования с перспективой до 2032 г., утвержденной постановлением администрации Зиминского городского муниципального образования от 29 марта 2018 года № 395, единой теплоснабжающей организацией восточной части г. Зимы определено ПАО «Иркутскэнерго» (ИНН 3800000220)».

Начальник отдела энергобалансов службы по тарифам Иркутской области
А.А. Сугоняко

Приложение 2
к приказу службы по тарифам Иркутской области
от 20 декабря 2018 года № 490-спр

ДОЛГОСРОЧНЫЕ ПАРАМЕТРЫ
РЕГУЛИРОВАНИЯ ДЕЯТЕЛЬНОСТИ ЕДИНОЙ ТЕПЛОСНАБЖАЮЩЕЙ ОРГАНИЗАЦИИ НА ТЕРРИТОРИИ ЗИМИНСКОГО ГОРОДСКОГО МУНИЦИПАЛЬНОГО ОБРАЗОВАНИЯ В СООТВЕТСТВУЮЩЕЙ ЗОНЕ ДЕЯТЕЛЬНОСТИ (ПАО «ИРКУТСКЭНЕРГО») ПО ПРОИЗВОДСТВУ ТЕПЛОНОСИТЕЛЯ, УСТАНАВЛИВАЕМЫЕ НА 2019-2022 ГОДЫ ДЛЯ ФОРМИРОВАНИЯ ТАРИФОВ С ИСПОЛЬЗОВАНИЕМ МЕТОДА ИНДЕКСАЦИИ УСТАНОВЛЕННЫХ ТАРИФОВ

Наименование единой теплоснабжающей организации	Год	Базовый уровень операционных расходов	Индекс эффективности операционных расходов	Нормативный уровень прибыли	Показатели энергосбережения и энергетической эффективности	Динамика изменения расходов на топливо
		тыс. руб.	%	%		
ПАО «Иркутскэнерго»	2019	12 368,7	1,0	0,0	-	-
	2020	0,0	1,0	0,0	-	-
	2021	0,0	1,0	0,0	-	-
	2022	0,0	1,0	0,0	-	-

Примечание: в соответствии со Схемой теплоснабжения Зиминского городского муниципального образования с перспективой до 2032 г., утвержденной постановлением администрации Зиминского городского муниципального образования от 29 марта 2018 года № 395, единой теплоснабжающей организацией восточной части г. Зимы определено ПАО «Иркутскэнерго» (ИНН 3800000220)».

Начальник отдела энергобалансов службы по тарифам Иркутской области
А.А. Сугоняко

СЛУЖБА ПО ТАРИФАМ ИРКУТСКОЙ ОБЛАСТИ

ПРИКАЗ

20 декабря 2018 года **№ 495-спр**

Иркутск

Об установлении долгосрочных тарифов на тепловую энергию в отношении единой теплоснабжающей организации на территории города Усолье-Сибирское (ПАО «Иркутскэнерго», ИНН 3800000220)

В соответствии с Федеральным законом от 27 июля 2010 года № 190-ФЗ «О теплоснабжении», постановлением Правительства Российской Федерации от 22 октября 2012 года № 1075 «О ценообразовании в сфере теплоснабжения», руководствуясь Положением о службе по тарифам Иркутской области, утвержденным постановлением Правительства Иркутской области от 7 июня 2012 года № 303-пп, учитывая итоги рассмотрения данного вопроса на заседании Правления службы по тарифам Иркутской области 19 декабря 2018 года,

П Р И К А З Ы В А Ю:

1. Установить долгосрочные тарифы на тепловую энергию в отношении единой теплоснабжающей организации на территории города Усолье-Сибирское (ПАО «Иркутскэнерго») с календарной разбивкой согласно приложению 1.

2. Установить долгосрочные тарифы на тепловую энергию, поставляемую единой теплоснабжающей организацией на территории города Усолье-Сибирское (ПАО «Иркутскэнерго») теплоснабжающим, теплосетевым организациям, приобретающим тепловую энергию с целью компенсации потерь тепловой энергии, с календарной разбивкой согласно приложению 2.

3. Установить долгосрочные параметры регулирования деятельности единой теплоснабжающей организации на территории города Усолье-Сибирское (ПАО «Иркутскэнерго»), устанавливаемые на 2019-2023 годы для формирования тарифов с использованием метода индексации установленных тарифов, согласно приложению 3.

4. Тарифы, установленные в пунктах 1 и 2 настоящего приказа, действуют с 1 января 2019 года по 31 декабря 2023 года.

5. Признать утратившими силу с 1 января 2019 года:

1) приказ службы по тарифам Иркутской области от 18 декабря 2015 года № 513-спр «Об установлении долгосрочных тарифов на тепловую энергию для единой теплоснабжающей организации на территории города Усолье-Сибирское (ПАО «Иркутскэнерго»)»;

2) приказ службы по тарифам Иркутской области от 20 декабря 2016 года № 453-спр «О внесении изменений в отдельные приказы службы по тарифам Иркутской области»;

3) приказ службы по тарифам Иркутской области от 20 декабря 2017 года № 523-спр «О внесении изменений в отдельные приказы службы по тарифам Иркутской области».

6. Настоящий приказ подлежит официальному опубликованию.

Руководитель службы А.Р. Халиулин

Приложение 1
к приказу службы по тарифам Иркутской области
от 20 декабря 2018 года № 495-спр

ДОЛГОСРОЧНЫЕ ТАРИФЫ НА ТЕПЛОВУЮ ЭНЕРГИЮ В ОТНОШЕНИИ ЕДИНОЙ ТЕПЛОСНАБЖАЮЩЕЙ ОРГАНИЗАЦИИ НА ТЕРРИТОРИИ ГОРОДА УСОЛЬЕ-СИБИРСКОЕ (ПАО «ИРКУТСКЭНЕРГО»)

Наименование единой теплоснабжающей организации	Вид тарифа	Период действия	Вода
ПАО «Иркутскэнерго»	Для потребителей, в случае отсутствия дифференциации тарифов по схеме подключения		
	одноставочный тариф, руб/Гкал (без учета НДС)	с 01.01.2019 по 30.06.2019	860,51
		с 01.07.2019 по 31.12.2019	894,92
		с 01.01.2020 по 30.06.2020	894,92
		с 01.07.2020 по 31.12.2020	944,01
		с 01.01.2021 по 30.06.2021	944,01
		с 01.07.2021 по 31.12.2021	966,00
		с 01.01.2022 по 30.06.2022	966,00
		с 01.07.2022 по 31.12.2022	1 019,29
		с 01.01.2023 по 30.06.2023	1 019,29
		с 01.07.2023 по 31.12.2023	1 093,75
	Население		
	одноставочный тариф, руб/Гкал (с учетом НДС)	с 01.01.2019 по 30.06.2019	1 032,61
		с 01.07.2019 по 31.12.2019	1 073,90
		с 01.01.2020 по 30.06.2020	1 073,90
		с 01.07.2020 по 31.12.2020	1 132,81
		с 01.01.2021 по 30.06.2021	1 132,81
		с 01.07.2021 по 31.12.2021	1 159,20
		с 01.01.2022 по 30.06.2022	1 159,20
		с 01.07.2022 по 31.12.2022	1 223,15
		с 01.01.2023 по 30.06.2023	1 223,15
		с 01.07.2023 по 31.12.2023	1 312,50

Примечание: в соответствии с постановлением администрации города Усолье-Сибирское от 1 апреля 2014 года № 619 ПАО «Иркутскэнерго» наделено статусом единой теплоснабжающей организации города Усолье-Сибирское.

Начальник отдела энергобалансов службы по тарифам Иркутской области
А.А. Сугоняко

Приложение 2
к приказу службы по тарифам Иркутской области
от 20 декабря 2018 года № 495-спр

ДОЛГОСРОЧНЫЕ ТАРИФЫ НА ТЕПЛОВУЮ ЭНЕРГИЮ, ПОСТАВЛЯЕМУЮ ЕДИНОЙ ТЕПЛОСНАБЖАЮЩЕЙ ОРГАНИЗАЦИЕЙ НА ТЕРРИТОРИИ ГОРОДА УСОЛЬЕ-СИБИРСКОЕ (ПАО «ИРКУТСКЭНЕРГО») ТЕПЛОСНАБЖАЮЩИМ, ТЕПЛОСЕТЕВЫМ ОРГАНИЗАЦИЯМ, ПРИОБРЕТАЮЩИМ ТЕПЛОВУЮ ЭНЕРГИЮ С ЦЕЛЬЮ КОМПЕНСАЦИИ ПОТЕРЬ ТЕПЛОВОЙ ЭНЕРГИИ

Наименование единой теплоснабжающей организации	Вид тарифа	Период действия	Вода
ПАО «Иркутскэнерго»	Для потребителей, в случае отсутствия дифференциации тарифов по схеме подключения		
	одноставочный тариф, руб/Гкал (без учета НДС)	с 01.01.2019 по 30.06.2019	860,51
		с 01.07.2019 по 31.12.2019	894,92
		с 01.01.2020 по 30.06.2020	894,92
		с 01.07.2020 по 31.12.2020	944,01
		с 01.01.2021 по 30.06.2021	944,01
		с 01.07.2021 по 31.12.2021	966,00
		с 01.01.2022 по 30.06.2022	966,00
		с 01.07.2022 по 31.12.2022	1 019,29
		с 01.01.2023 по 30.06.2023	1 019,29
		с 01.07.2023 по 31.12.2023	1 093,75

Примечание: в соответствии с постановлением администрации города Усолье-Сибирское от 1 апреля 2014 года № 619 ПАО «Иркутскэнерго» наделено статусом единой теплоснабжающей организации города Усолье-Сибирское.

Начальник отдела энергобалансов службы по тарифам Иркутской области
А.А. Сугоняко

Приложение 3
к приказу службы по тарифам Иркутской области
от 20 декабря 2018 года № 495-спр

ДОЛГОСРОЧНЫЕ ПАРАМЕТРЫ РЕГУЛИРОВАНИЯ ДЕЯТЕЛЬНОСТИ ЕДИНОЙ ТЕПЛОСНАБЖАЮЩЕЙ ОРГАНИЗАЦИИ НА ТЕРРИТОРИИ ГОРОДА УСОЛЬЕ-СИБИРСКОЕ (ПАО «ИРКУТСКЭНЕРГО»), УСТАНАВЛИВАЕМЫЕ НА 2019-2023 ГОДЫ ДЛЯ ФОРМИРОВАНИЯ ТАРИФОВ С ИСПОЛЬЗОВАНИЕМ МЕТОДА ИНДЕКСАЦИИ УСТАНОВЛЕННЫХ ТАРИФОВ

Наименование единой теплоснабжающей организации	Год	Базовый уровень операционных расходов	Индекс эффективности операционных расходов	Нормативный уровень прибыли	Показатели энергосбережения и энергетической эффективности	Динамика изменения расходов на топливо
		тыс. руб.	%	%		
ПАО «Иркутскэнерго»	2019	0,0	1,0	0,0	-	-
	2020	-	1,0	0,0	-	-
	2021	-	1,0	0,0	-	-
	2022	-	1,0	0,0	-	-
	2023	-	1,0	0,0	-	-

Примечание: в соответствии с постановлением администрации города Усолье-Сибирское от 1 апреля 2014 года № 619 ПАО «Иркутскэнерго» наделено статусом единой теплоснабжающей организации города Усолье-Сибирское.

Начальник отдела энергобалансов службы по тарифам Иркутской области
А.А. Сугоняко

СЛУЖБА ПО ТАРИФАМ ИРКУТСКОЙ ОБЛАСТИ

ПРИКАЗ

20 декабря 2018 года **№ 496-спр**

Иркутск

Об установлении долгосрочных тарифов на теплоноситель, поставляемый единой теплоснабжающей организацией на территории города Усолье-Сибирское (ПАО «Иркутскэнерго», ИНН 3800000220)

В соответствии с Федеральным законом от 27 июля 2010 года № 190-ФЗ «О теплоснабжении», постановлением Правительства Российской Федерации от 22 октября 2012 года № 1075 «О ценообразовании в сфере теплоснабжения», руководствуясь Положением о службе по тарифам Иркутской области, утвержденным постановлением Правительства Иркутской области от 7 июня 2012 года № 303-пп, учитывая итоги рассмотрения данного вопроса на заседании Правления службы по тарифам Иркутской области 19 декабря 2018 года,

П Р И К А З Ы В А Ю:

1. Установить долгосрочные тарифы на теплоноситель, поставляемый единой теплоснабжающей организацией на территории города Усолье-Сибирское (ПАО «Иркутскэнерго»), с календарной разбивкой согласно приложению 1.

2. Установить долгосрочные параметры регулирования деятельности единой теплоснабжающей организации на территории города Усолье-Сибирское (ПАО «Иркутскэнерго») по производству теплоносителя, устанавливаемые на 2019-2023 годы для формирования тарифов с использованием метода индексации установленных тарифов, согласно приложению 2.

3. Тарифы, установленные в пункте 1 настоящего приказа, действуют с 1 января 2019 года по 31 декабря 2023 года.

4. Признать утратившим силу с 1 января 2019 года приказ службы по тарифам Иркутской области от 18 декабря 2015 года № 514-спр «Об установлении долгосрочных тарифов на теплоноситель, поставляемый единой теплоснабжающей организацией на территории города Усолье-Сибирское (ПАО «Иркутскэнерго»)».

5. Настоящий приказ подлежит официальному опубликованию.

Руководитель службы А.Р. Халиулин

Приложение 1
к приказу службы по тарифам Иркутской области
от 20 декабря 2018 года № 496-спр

ДОЛГОСРОЧНЫЕ ТАРИФЫ НА ТЕПЛОНОСИТЕЛЬ, ПОСТАВЛЯЕМЫЙ ЕДИНОЙ ТЕПЛОСНАБЖАЮЩЕЙ ОРГАНИЗАЦИЕЙ НА ТЕРРИТОРИИ ГОРОДА УСОЛЬЕ-СИБИРСКОЕ (ПАО «ИРКУТСКЭНЕРГО»)

Наименование единой теплоснабжающей организации	Вид тарифа	Период действия	Вид теплоносителя
			Вода
ПАО «Иркутскэнерго»	Тариф на теплоноситель, поставляемый теплоснабжающей организацией, владеющей источником (источниками) тепловой энергии, на котором производится теплоноситель		
	одноставочный тариф, руб./куб.м (без учета НДС)	с 01.01.2019 по 30.06.2019	13,75
		с 01.07.2019 по 31.12.2019	14,22
		с 01.01.2020 по 30.06.2020	14,22
		с 01.07.2020 по 31.12.2020	14,75
		с 01.01.2021 по 30.06.2021	14,75
		с 01.07.2021 по 31.12.2021	15,29
		с 01.01.2022 по 30.06.2022	15,29
		с 01.07.2022 по 31.12.2022	15,84
		с 01.01.2023 по 30.06.2023	15,84
		с 01.07.2023 по 31.12.2023	16,40
	Тариф на теплоноситель, поставляемый потребителям		
	одноставочный тариф, руб./куб.м (без учета НДС)	с 01.01.2019 по 30.06.2019	13,75
		с 01.07.2019 по 31.12.2019	14,22
		с 01.01.2020 по 30.06.2020	14,22
		с 01.07.2020 по 31.12.2020	14,75
		с 01.01.2021 по 30.06.2021	14,75
		с 01.07.2021 по 31.12.2021	15,29
		с 01.01.2022 по 30.06.2022	15,29
		с 01.07.2022 по 31.12.2022	15,84
		с 01.01.2023 по 30.06.2023	15,84
		с 01.07.2023 по 31.12.2023	16,40

Примечание: в соответствии с постановлением администрации города Усолье-Сибирское от 1 апреля 2014 года № 619 ПАО «Иркутскэнерго» наделено статусом единой теплоснабжающей организации города Усолье-Сибирское.

Начальник отдела энергобалансов службы по тарифам Иркутской области
А.А. Сугоняко

Приложение 2
к приказу службы по тарифам Иркутской области
от 20 декабря 2018 года № 496-спр

ДОЛГОСРОЧНЫЕ ПАРАМЕТРЫ РЕГУЛИРОВАНИЯ ДЕЯТЕЛЬНОСТИ ЕДИНОЙ ТЕПЛОСНАБЖАЮЩЕЙ ОРГАНИЗАЦИИ НА ТЕРРИТОРИИ ГОРОДА УСОЛЬЕ-СИБИРСКОЕ (ПАО «ИРКУТСКЭНЕРГО») ПО ПРОИЗВОДСТВУ ТЕПЛОНОСИТЕЛЯ, УСТАНАВЛИВАЕМЫЕ НА 2019-2023 ГОДЫ ДЛЯ ФОРМИРОВАНИЯ ТАРИФОВ С ИСПОЛЬЗОВАНИЕМ МЕТОДА ИНДЕКСАЦИИ УСТАНОВЛЕННЫХ ТАРИФОВ

Наименование единой теплоснабжающей организации	Год	Базовый уровень операционных расходов	Индекс эффективности операционных расходов	Нормативный уровень прибыли	Показатели энергосбережения и энергетической эффективности	Динамика изменения расходов на топливо
		тыс. руб.	%	%		
ПАО «Иркутскэнерго»	2019	8 319,6	1,0	0,0	-	-
	2020	0,0	1,0	0,0	-	-
	2021	0,0	1,0	0,0	-	-
	2022	0,0	1,0	0,0	-	-
	2023	0,0	1,0	0,0	-	-

Примечание: в соответствии с постановлением администрации города Усолье-Сибирское от 1 апреля 2014 года № 619 ПАО «Иркутскэнерго» наделено статусом единой теплоснабжающей организации города Усолье-Сибирское».

Начальник отдела энергобалансов службы по тарифам Иркутской области
А.А. Сугоняко

СЛУЖБА ПО ТАРИФАМ ИРКУТСКОЙ ОБЛАСТИ

П Р И К А З

20 декабря 2018 года **№ 502-спр**

Иркутск

Об установлении долгосрочных тарифов на теплоноситель, поставляемый единой теплоснабжающей организацией на территории города Черемхово (ПАО «Иркутскэнерго», ИНН 3800000220)

В соответствии с Федеральным законом от 27 июля 2010 года № 190-ФЗ «О теплоснабжении», постановлением Правительства Российской Федерации от 22 октября 2012 года № 1075 «О ценообразовании в сфере теплоснабжения», руководствуясь Положением о службе по тарифам Иркутской области, утвержденным постановлением Правительства Иркутской области от 7 июня 2012 года № 303-пп, учитывая итоги рассмотрения данного вопроса на заседании Правления службы по тарифам Иркутской области 19 декабря 2018 года,

П Р И К А З Ы В А Ю:

1. Установить долгосрочные тарифы на теплоноситель, поставляемый единой теплоснабжающей организацией на территории города Черемхово (ПАО «Иркутскэнерго»), с календарной разбивкой согласно приложению 1.

2. Установить долгосрочные параметры регулирования деятельности единой теплоснабжающей организации на территории города Черемхово (ПАО «Иркутскэнерго») по производству теплоносителя, устанавливаемые на 2019-2023 годы для формирования тарифов с использованием метода индексации установленных тарифов, согласно приложению 2.

3. Тарифы, установленные в пункте 1 настоящего приказа, действуют с 1 января 2019 года по 31 декабря 2023 года.

4. Признать утратившим силу с 1 января 2019 года приказ службы по тарифам Иркутской области от 18 декабря 2015 года № 517-спр «Об установлении долгосрочных тарифов на теплоноситель, поставляемый единой теплоснабжающей организацией на территории города Черемхово (ПАО «Иркутскэнерго»)».

5. Настоящий приказ подлежит официальному опубликованию.

Руководитель службы А.Р. Халиулин

Приложение 1
к приказу службы по тарифам Иркутской области
от 20 декабря 2018 года № 502-спр

**ДОЛГОСРОЧНЫЕ ТАРИФЫ
НА ТЕПЛОНОСИТЕЛЬ, ПОСТАВЛЯЕМЫЙ ЕДИНОЙ ТЕПЛОСНАБЖАЮЩЕЙ ОРГАНИЗАЦИЕЙ НА ТЕРРИТОРИИ ГОРОДА ЧЕРЕМХОВО (ПАО «ИРКУТСКЭНЕРГО»)**

Наименование единой теплоснабжающей организации	Вид тарифа	Период действия	Вид теплоносителя	
			Вода	Пар
ПАО «Иркутскэнерго»	Тариф на теплоноситель, поставляемый теплоснабжающей организацией, владеющей источником (источниками) тепловой энергии, на котором производится теплоноситель			
	одноставочный тариф, руб./куб.м (без учета НДС)	с 01.01.2019 по 30.06.2019	45,28	-
		с 01.07.2019 по 31.12.2019	45,92	-
		с 01.01.2020 по 30.06.2020	45,92	-
		с 01.07.2020 по 31.12.2020	47,69	-
		с 01.01.2021 по 30.06.2021	47,69	-
		с 01.07.2021 по 31.12.2021	49,47	-
		с 01.01.2022 по 30.06.2022	49,47	-
		с 01.07.2022 по 31.12.2022	51,29	-
		с 01.01.2023 по 30.06.2023	51,29	-
		с 01.07.2023 по 31.12.2023	53,18	-
	Тариф на теплоноситель, поставляемый потребителям			
	одноставочный тариф, руб./куб.м (без учета НДС)	с 01.01.2019 по 30.06.2019	45,28	-
		с 01.07.2019 по 31.12.2019	45,92	-
		с 01.01.2020 по 30.06.2020	45,92	-
		с 01.07.2020 по 31.12.2020	47,69	-
		с 01.01.2021 по 30.06.2021	47,69	-
		с 01.07.2021 по 31.12.2021	49,47	-
		с 01.01.2022 по 30.06.2022	49,47	-
		с 01.07.2022 по 31.12.2022	51,29	-
		с 01.01.2023 по 30.06.2023	51,29	-
		с 01.07.2023 по 31.12.2023	53,18	-

Примечание: в соответствии со схемой теплоснабжения муниципального образования «город Черемхово» сроком на 15 лет до 2028 года, утвержденной постановлением администрации муниципального образования «город Черемхово» от 31 марта 2014 года № 243, единой теплоснабжающей организацией в границах зоны деятельности системы теплоснабжения ТЭЦ-12 муниципального образования «город Черемхово» определено ПАО «Иркутскэнерго».

Начальник отдела энергобалансов службы по тарифам Иркутской области
А.А. Сугоняко

Приложение 2
к приказу службы по тарифам Иркутской области
от 20 декабря 2018 года № 502-спр

**ДОЛГОСРОЧНЫЕ ПАРАМЕТРЫ
РЕГУЛИРОВАНИЯ ДЕЯТЕЛЬНОСТИ ЕДИНОЙ ТЕПЛОСНАБЖАЮЩЕЙ ОРГАНИЗАЦИИ НА ТЕРРИТОРИИ ГОРОДА ЧЕРЕМХОВО (ПАО «ИРКУТСКЭНЕРГО») ПО ПРОИЗВОДСТВУ ТЕПЛОНОСИТЕЛЯ, УСТАНАВЛИВАЕМЫЕ НА 2019-2023 ГОДЫ ДЛЯ ФОРМИРОВАНИЯ ТАРИФОВ С ИСПОЛЬЗОВАНИЕМ МЕТОДА ИНДЕКСАЦИИ УСТАНОВЛЕННЫХ ТАРИФОВ**

Наименование единой теплоснабжающей организации	Год	Базовый уровень операционных расходов	Индекс эффективности операционных расходов	Нормативный уровень прибыли	Показатели энергосбережения и энергетической эффективности	Динамика изменения расходов на топливо
		тыс. руб.	%	%		
ПАО «Иркутскэнерго»	2019	5 988,2	1,0	0,0	-	-
	2020	0,0	1,0	0,0	-	-
	2021	0,0	1,0	0,0	-	-
	2022	0,0	1,0	0,0	-	-
	2023	0,0	1,0	0,0	-	-

Примечание: в соответствии со схемой теплоснабжения муниципального образования «город Черемхово» сроком на 15 лет до 2028 года, утвержденной постановлением администрации муниципального образования «город Черемхово» от 31 марта 2014 года № 243, единой теплоснабжающей организацией в границах зоны деятельности системы теплоснабжения ТЭЦ-12 муниципального образования «город Черемхово» определено ПАО «Иркутскэнерго».

Начальник отдела энергобалансов службы по тарифам Иркутской области
А.А. Сугоняко

СЛУЖБА ПО ТАРИФАМ ИРКУТСКОЙ ОБЛАСТИ

П Р И К А З

29 декабря 2018 года **№ 546-спр**

Иркутск

О досрочном пересмотре единых предельных максимальных тарифов на регулярные перевозки пассажиров и багажа автомобильным транспортом по межмуниципальным маршрутам регулярных перевозок в Иркутской области

В соответствии с пунктом 34(1) Положения о государственном регулировании тарифов на регулярные перевозки пассажиров и багажа автомобильным транспортом по межмуниципальным маршрутам регулярных перевозок в Иркутской области, утвержденного постановлением Правительства Иркутской области от 28 ноября 2008 года № 103-пп, руководствуясь Положением о службе по тарифам Иркутской области, утвержденным постановлением Правительства Иркутской области от 7 июня 2012 года № 303-пп,

П Р И К А З Ы В А Ю:

1. Осуществить досрочный пересмотр единых предельных максимальных тарифов на регулярные перевозки автомобильным транспортом пассажиров и багажа по межмуниципальным маршрутам регулярных перевозок в Иркутской области в пригородном сообщении, изложив подпункты 1-3 пункта 1 приказа службы по тарифам Иркутской области от 19 июня 2018 года № 70-спр «Об установлении предельных максимальных тарифов на регулярные перевозки автомобильным транспортом пассажиров и багажа по межмуниципальным маршрутам регулярных перевозок в Иркутской в пригородном сообщении» в следующей редакции:

«1) на территории Иркутской области (за исключением районов Крайнего Севера и приравненных к ним местностей) – 1,87 руб. за один пассажирокилометр;

2) в районах Крайнего Севера и приравненных к ним местностях (за исключением Бодайбинского и Мамско-Чуйского районов) – 2,04 руб. за один пассажирокилометр;

3) на территориях Бодайбинского и Мамско-Чуйского районов – 4,09 руб. за один пассажирокилометр.».

2. Осуществить досрочный пересмотр единых предельных максимальных тарифов на регулярные перевозки автомобильным транспортом пассажиров и багажа по межмуниципальным маршрутам регулярных перевозок в Иркутской области в междугородном сообщении, изложив подпункты 1-3 пункта 1 приказа службы по тарифам Иркутской области от 19 июня 2018 года № 71-спр «Об установлении предельных максимальных тарифов на регулярные перевозки автомобильным транспортом пассажиров и багажа по межмуниципальным маршрутам регулярных перевозок в Иркутской в междугородном сообщении» в следующей редакции:

«1) на территории Иркутской области (за исключением районов Крайнего Севера и приравненных к ним местностей):

с 1 января 2019 года – 1,85 руб. за один пассажирокилометр;

с 1 января 2020 года – 1,91 руб. за один пассажирокилометр;

2) в районах Крайнего Севера и приравненных к ним местностях (за исключением Бодайбинского и Мамско-Чуйского районов) – 1,80 руб. за один пассажирокилометр;

3) на территориях Бодайбинского и Мамско-Чуйского районов – 3,97 руб. за один пассажирокилометр.».

3. Настоящий приказ подлежит официальному опубликованию.

Руководитель службы А.Р. Халиулин

СЛУЖБА ПО ТАРИФАМ ИРКУТСКОЙ ОБЛАСТИ

П Р И К А З

20 декабря 2018 года **№ 503-спр**

Иркутск

Об установлении долгосрочных тарифов на горячую воду в отношении единой теплоснабжающей организации на территории города Черемхово (ПАО «Иркутскэнерго», ИНН 3800000220), обеспечивающей горячее водоснабжение с использованием открытой системы теплоснабжения (горячего водоснабжения)

В соответствии с Федеральным законом от 27 июля 2010 года № 190-ФЗ «О теплоснабжении», постановлением Правительства Российской Федерации от 22 октября 2012 года № 1075 «О ценообразовании в сфере теплоснабжения», руководствуясь Положением о службе по тарифам Иркутской области, утвержденным постановлением Правительства Иркутской области от 7 июня 2012 года № 303-пп, учитывая итоги рассмотрения данного вопроса на заседании Правления службы по тарифам Иркутской области 19 декабря 2018 года,

П Р И К А З Ы В А Ю:

1. Установить долгосрочные тарифы на горячую воду в отношении единой теплоснабжающей организации на территории города Черемхово (ПАО «Иркутскэнерго»), обеспечивающей горячее водоснабжение с использованием открытой системы теплоснабжения (горячего водоснабжения), с календарной разбивкой согласно приложению.

2. Тарифы, установленные в пункте 1 настоящего приказа, действуют с 1 января 2019 года по 31 декабря 2023 года.

3. Признать утратившим силу с 1 января 2019 года приказ службы по тарифам Иркутской области от 18 декабря 2015 года № 518-спр «Об установлении долгосрочных тарифов на горячую воду для единой теплоснабжающей организации на территории города Черемхово (ПАО «Иркутскэнерго»), обеспечивающей горячее водоснабжение с использованием открытой системы теплоснабжения (горячего водоснабжения)».

4. Настоящий приказ подлежит официальному опубликованию.

Руководитель службы А.Р. Халиулин

Приложение
к приказу службы по тарифам Иркутской области
от 20 декабря 2018 года № 503-спр

**ДОЛГОСРОЧНЫЕ ТАРИФЫ
НА ГОРЯЧУЮ ВОДУ В ОТНОШЕНИИ ЕДИНОЙ ТЕПЛОСНАБЖАЮЩЕЙ ОРГАНИЗАЦИИ НА ТЕРРИТОРИИ ГОРОДА ЧЕРЕМХОВО (ПАО «ИРКУТСКЭНЕРГО»), ОБЕСПЕЧИВАЮЩЕЙ ГОРЯЧЕЕ ВОДОСНАБЖЕНИЕ С ИСПОЛЬЗОВАНИЕМ ОТКРЫТОЙ СИСТЕМЫ ТЕПЛОСНАБЖЕНИЯ (ГОРЯЧЕГО ВОДОСНАБЖЕНИЯ)**

Наименование единой теплоснабжающей организации	Период действия	Компонент на теплоноситель (руб./куб.м)	Компонент на тепловую энергию (одноставочный), (руб./Гкал)
ПАО «Иркутскэнерго»	Прочие потребители (без учета НДС)		
	с 01.01.2019 по 30.06.2019	45,28	860,51
	с 01.07.2019 по 31.12.2019	45,92	894,92
	с 01.01.2020 по 30.06.2020	45,92	894,92
	с 01.07.2020 по 31.12.2020	47,69	944,01
	с 01.01.2021 по 30.06.2021	47,69	944,01
	с 01.07.2021 по 31.12.2021	49,47	966,00
	с 01.01.2022 по 30.06.2022	49,47	966,00
	с 01.07.2022 по 31.12.2022	51,29	1 019,29
	с 01.01.2023 по 30.06.2023	51,29	1 019,29
	с 01.07.2023 по 31.12.2023	53,18	1 093,75
	Население (с учетом НДС)		
	с 01.01.2019 по 30.06.2019	54,33	1 032,61
	с 01.07.2019 по 31.12.2019	55,10	1 073,90
	с 01.01.2020 по 30.06.2020	55,10	1 073,90
	с 01.07.2020 по 31.12.2020	57,23	1 132,81
	с 01.01.2021 по 30.06.2021	57,23	1 132,81
	с 01.07.2021 по 31.12.2021	59,36	1 159,20
	с 01.01.2022 по 30.06.2022	59,36	1 159,20
	с 01.07.2022 по 31.12.2022	61,55	1 223,15
	с 01.01.2023 по 30.06.2023	61,55	1 223,15
	с 01.07.2023 по 31.12.2023	63,82	1 312,50

Примечание: в соответствии со схемой теплоснабжения муниципального образования «город Черемхово» сроком на 15 лет до 2028 года, утвержденной постановлением администрации муниципального образования «город Черемхово» от 31 марта 2014 года № 243, единой теплоснабжающей организацией в границах зоны деятельности системы теплоснабжения ТЭЦ-12 муниципального образования «город Черемхово» определено ПАО «Иркутскэнерго».

Начальник отдела энергобалансов службы по тарифам Иркутской области
А.А. Сугоняко

СЛУЖБА ПО ТАРИФАМ ИРКУТСКОЙ ОБЛАСТИ

П Р И К А З

20 декабря 2018 года **№ 501-спр**

Иркутск

Об установлении долгосрочных тарифов на тепловую энергию в отношении единой теплоснабжающей организации на территории города Черемхово (ПАО «Иркутскэнерго», ИНН 3800000220)

В соответствии с Федеральным законом от 27 июля 2010 года № 190-ФЗ «О теплоснабжении», постановлением Правительства Российской Федерации от 22 октября 2012 года № 1075 «О ценообразовании в сфере теплоснабжения», руководствуясь Положением о службе по тарифам Иркутской области, утвержденным постановлением Правительства Иркутской области от 7 июня 2012 года № 303-пп, учитывая итоги рассмотрения данного вопроса на заседании Правления службы по тарифам Иркутской области 19 декабря 2018 года,

П Р И К А З Ы В А Ю:

1. Установить долгосрочные тарифы на тепловую энергию в отношении единой теплоснабжающей организации на территории города Черемхово (ПАО «Иркутскэнерго») с календарной разбивкой согласно приложению 1.

2. Установить долгосрочные тарифы на тепловую энергию, поставляемую единой теплоснабжающей организацией на территории города Черемхово (ПАО «Иркутскэнерго») теплоснабжающим, теплосетевым организациям, приобретающим тепловую энергию с целью компенсации потерь тепловой энергии, с календарной разбивкой согласно приложению 2.

3. Установить долгосрочные параметры регулирования деятельности единой теплоснабжающей организации на территории города Черемхово (ПАО «Иркутскэнерго»), устанавливаемые на 2019-2023 годы для формирования тарифов с использованием метода индексации установленных тарифов, согласно приложению 3.

4. Тарифы, установленные в пунктах 1 и 2 настоящего приказа, действуют с 1 января 2019 года по 31 декабря 2023 года.

5. Признать утратившими силу с 1 января 2019 года:

1) приказ службы по тарифам Иркутской области от 18 декабря 2015 года № 516-спр «Об установлении долгосрочных тарифов на тепловую энергию для единой теплоснабжающей организации на территории города Черемхово (ПАО «Иркутскэнерго»)»;

2) приказ службы по тарифам Иркутской области от 20 декабря 2016 года № 451-спр «О внесении изменений в отдельные приказы службы по тарифам Иркутской области»;

3) приказ службы по тарифам Иркутской области от 20 декабря 2017 года № 526-спр «О внесении изменений в отдельные приказы службы по тарифам Иркутской области».

6. Настоящий приказ подлежит официальному опубликованию.

Руководитель службы А.Р. Халиулин

Приложение 1
к приказу службы по тарифам Иркутской области
от 20 декабря 2018 года № 501-спр

ДОЛГОСРОЧНЫЕ ТАРИФЫ НА ТЕПЛОВУЮ ЭНЕРГИЮ В ОТНОШЕНИИ ЕДИНОЙ ТЕПЛОСНАБЖАЮЩЕЙ ОРГАНИЗАЦИИ НА ТЕРРИТОРИИ ГОРОДА ЧЕРЕМХОВО (ПАО «ИРКУТСКЭНЕРГО»)

Наименование единой теплоснабжающей организации	Вид тарифа	Период действия	Тариф на тепловую энергию			
			Вода	Отборный пар давлением		
				от 2,5 до 7,0 кг/см²	от 7,0 до 13,0 кг/см²	свыше 13,0 кг/см²
ПАО «Иркутскэнерго»	Для потребителей, в случае отсутствия дифференциации тарифов по схеме подключения					
	одноставочный тариф, руб/Гкал (без учета НДС)	с 01.01.2019 по 30.06.2019	860,51	1 128,56	1 151,73	1 192,44
		с 01.07.2019 по 31.12.2019	894,92	1 173,70	1 197,80	1 240,14
		с 01.01.2020 по 30.06.2020	894,92	1 173,70	1 197,80	1 240,14
		с 01.07.2020 по 31.12.2020	944,01	1 238,08	1 263,50	1 308,16
		с 01.01.2021 по 30.06.2021	944,01	1 238,08	1 263,50	1 308,16
		с 01.07.2021 по 31.12.2021	966,00	1 266,92	1 292,93	1 338,63
		с 01.01.2022 по 30.06.2022	966,00	1 266,92	1 292,93	1 338,63
		с 01.07.2022 по 31.12.2022	1 019,29	1 336,81	1 364,26	1 412,48
		с 01.01.2023 по 30.06.2023	1 019,29	1 336,81	1 364,26	1 412,48
		с 01.07.2023 по 31.12.2023	1 093,75	1 434,47	1 463,92	1 515,67
	Население					
	одноставочный тариф, руб/Гкал (с учетом НДС)	с 01.01.2019 по 30.06.2019	1 032,61	1 354,27	1 382,08	1 430,93
		с 01.07.2019 по 31.12.2019	1 073,90	1 408,44	1 437,36	1 488,17
		с 01.01.2020 по 30.06.2020	1 073,90	1 408,44	1 437,36	1 488,17
		с 01.07.2020 по 31.12.2020	1 132,81	1 485,70	1 516,20	1 569,79
		с 01.01.2021 по 30.06.2021	1 132,81	1 485,70	1 516,20	1 569,79
		с 01.07.2021 по 31.12.2021	1 159,20	1 520,30	1 551,52	1 606,36
		с 01.01.2022 по 30.06.2022	1 159,20	1 520,30	1 551,52	1 606,36
		с 01.07.2022 по 31.12.2022	1 223,15	1 604,17	1 637,11	1 694,98
		с 01.01.2023 по 30.06.2023	1 223,15	1 604,17	1 637,11	1 694,98
		с 01.07.2023 по 31.12.2023	1 312,50	1 721,36	1 756,70	1 818,80

Примечание: в соответствии со схемой теплоснабжения муниципального образования «город Черемхово» сроком на 15 лет до 2028 года, утвержденной постановлением администрации муниципального образования «город Черемхово» от 31 марта 2014 года № 243, единой теплоснабжающей организацией в границах зоны деятельности системы теплоснабжения ТЭЦ-12 муниципального образования «город Черемхово» определено ПАО «Иркутскэнерго».

Начальник отдела энергобалансов службы по тарифам Иркутской области
А.А. Сугоняко

Приложение 2
к приказу службы по тарифам
Иркутской области
от 20 декабря 2018 года № 501-спр

ДОЛГОСРОЧНЫЕ ТАРИФЫ НА ТЕПЛОВУЮ ЭНЕРГИЮ, ПОСТАВЛЯЕМУЮ ЕДИНОЙ ТЕПЛОСНАБЖАЮЩЕЙ ОРГАНИЗАЦИЕЙ НА ТЕРРИТОРИИ ГОРОДА ЧЕРЕМХОВО (ПАО «ИРКУТСКЭНЕРГО») ТЕПЛОСНАБЖАЮЩИМ, ТЕПЛОСЕТЕВЫМ ОРГАНИЗАЦИЯМ, ПРИОБРЕТАЮЩИМ ТЕПЛОВУЮ ЭНЕРГИЮ С ЦЕЛЬЮ КОМПЕНСАЦИИ ПОТЕРЬ ТЕПЛОВОЙ ЭНЕРГИИ

Наименование единой теплоснабжающей организации	Вид тарифа	Период действия	Тариф на тепловую энергию			
			Вода	Отборный пар давлением		
				от 2,5 до 7,0 кг/см²	от 7,0 до 13,0 кг/см²	свыше 13,0 кг/см²
ПАО «Иркутскэнерго»	Для потребителей, в случае отсутствия дифференциации тарифов по схеме подключения					
	одноставочный тариф, руб/Гкал (без учета НДС)	с 01.01.2019 по 30.06.2019	860,51	1 128,56	1 151,73	1 192,44
		с 01.07.2019 по 31.12.2019	894,92	1 173,70	1 197,80	1 240,14
		с 01.01.2020 по 30.06.2020	894,92	1 173,70	1 197,80	1 240,14
		с 01.07.2020 по 31.12.2020	944,01	1 238,08	1 263,50	1 308,16
		с 01.01.2021 по 30.06.2021	944,01	1 238,08	1 263,50	1 308,16
		с 01.07.2021 по 31.12.2021	966,00	1 266,92	1 292,93	1 338,63
		с 01.01.2022 по 30.06.2022	966,00	1 266,92	1 292,93	1 338,63
		с 01.07.2022 по 31.12.2022	1 019,29	1 336,81	1 364,26	1 412,48
		с 01.01.2023 по 30.06.2023	1 019,29	1 336,81	1 364,26	1 412,48
		с 01.07.2023 по 31.12.2023	1 093,75	1 434,47	1 463,92	1 515,67

Примечание: в соответствии со схемой теплоснабжения муниципального образования «город Черемхово» сроком на 15 лет до 2028 года, утвержденной постановлением администрации муниципального образования «город Черемхово» от 31 марта 2014 года № 243, единой теплоснабжающей организацией в границах зоны деятельности системы теплоснабжения ТЭЦ-12 муниципального образования «город Черемхово» определено ПАО «Иркутскэнерго».

Начальник отдела энергобалансов службы по тарифам Иркутской области
А.А. Сугоняко

Приложение 3
к приказу службы по тарифам Иркутской области
от 20 декабря 2018 года № 501-спр

ДОЛГОСРОЧНЫЕ ПАРАМЕТРЫ РЕГУЛИРОВАНИЯ ДЕЯТЕЛЬНОСТИ ЕДИНОЙ ТЕПЛОСНАБЖАЮЩЕЙ ОРГАНИЗАЦИИ НА ТЕРРИТОРИИ ГОРОДА ЧЕРЕМХОВО (ПАО «ИРКУТСКЭНЕРГО»), УСТАНАВЛИВАЕМЫЕ НА 2019-2023 ГОДЫ ДЛЯ ФОРМИРОВАНИЯ ТАРИФОВ С ИСПОЛЬЗОВАНИЕМ МЕТОДА ИНДЕКСАЦИИ УСТАНОВЛЕННЫХ ТАРИФОВ

Наименование единой теплоснабжающей организации	Год	Базовый уровень операционных расходов	Индекс эффективности операционных расходов	Нормативный уровень прибыли	Показатели энергосбережения и энергетической эффективности	Динамика изменения расходов на топливо
		тыс. руб.	%	%		
ПАО «Иркутскэнерго»	2019	0,0	1,0	0,0	-	-
	2020	-	1,0	0,0	-	-
	2021	-	1,0	0,0	-	-
	2022	-	1,0	0,0	-	-
	2023	-	1,0	0,0	-	-

Примечание: в соответствии со схемой теплоснабжения муниципального образования «город Черемхово» сроком на 15 лет до 2028 года, утвержденной постановлением администрации муниципального образования «город Черемхово» от 31 марта 2014 года № 243, единой теплоснабжающей организацией в границах зоны деятельности системы теплоснабжения ТЭЦ-12 муниципального образования «город Черемхово» определено ПАО «Иркутскэнерго».

Начальник отдела энергобалансов службы по тарифам Иркутской области
А.А. Сугоняко

СЛУЖБА ПО ТАРИФАМ ИРКУТСКОЙ ОБЛАСТИ

П Р И К А З

20 декабря 2018 года **№ 497-спр**

Иркутск

Об установлении долгосрочных тарифов на горячую воду в отношении единой теплоснабжающей организации на территории города Усолье-Сибирское (ПАО «Иркутскэнерго», ИНН 3800000220), обеспечивающей горячее водоснабжение с использованием открытой системы теплоснабжения (горячего водоснабжения)

В соответствии с Федеральным законом от 27 июля 2010 года № 190-ФЗ «О теплоснабжении», постановлением Правительства Российской Федерации от 22 октября 2012 года № 1075 «О ценообразовании в сфере теплоснабжения», руководствуясь Положением о службе по тарифам Иркутской области, утвержденным постановлением Правительства Иркутской области от 7 июня 2012 года № 303-пп, учитывая итоги рассмотрения данного вопроса на заседании Правления службы по тарифам Иркутской области 19 декабря 2018 года,

П Р И К А З Ы В А Ю:

1. Установить долгосрочные тарифы на горячую воду в отношении единой теплоснабжающей организации на территории города Усолье-Сибирское (ПАО «Иркутскэнерго»), обеспечивающей горячее водоснабжение с использованием открытой системы теплоснабжения (горячего водоснабжения), с календарной разбивкой согласно приложению.

2. Тарифы, установленные в пункте 1 настоящего приказа, действуют с 1 января 2019 года по 31 декабря 2023 года.

3. Признать утратившим силу с 1 января 2019 года приказ службы по тарифам Иркутской области от 18 декабря 2015 года № 515-спр «Об установлении долгосрочных тарифов на горячую воду для единой теплоснабжающей организации на территории города Усолье-Сибирское (ПАО «Иркутскэнерго»), обеспечивающей горячее водоснабжение с использованием открытой системы теплоснабжения (горячего водоснабжения)».

4. Настоящий приказ подлежит официальному опубликованию.

Руководитель службы А.Р. Халиулин

Приложение
к приказу службы по тарифам Иркутской области
от 20 декабря 2018 года № 497-спр

ДОЛГОСРОЧНЫЕ ТАРИФЫ НА ГОРЯЧУЮ ВОДУ В ОТНОШЕНИИ ЕДИНОЙ ТЕПЛОСНАБЖАЮЩЕЙ ОРГАНИЗАЦИИ НА ТЕРРИТОРИИ ГОРОДА УСОЛЬЕ-СИБИРСКОЕ (ПАО «ИРКУТСКЭНЕРГО»), ОБЕСПЕЧИВАЮЩЕЙ ГОРЯЧЕЕ ВОДОСНАБЖЕНИЕ С ИСПОЛЬЗОВАНИЕМ ОТКРЫТОЙ СИСТЕМЫ ТЕПЛОСНАБЖЕНИЯ (ГОРЯЧЕГО ВОДОСНАБЖЕНИЯ)

Наименование единой теплоснабжающей организации	Период действия	Компонент на теплоноситель (руб./куб.м)	Компонент на тепловую энергию (одноставочный), (руб./Гкал)
ПАО «Иркутскэнерго»	Прочие потребители (без учета НДС)		
	с 01.01.2019 по 30.06.2019	13,75	860,51
	с 01.07.2019 по 31.12.2019	14,22	894,92
	с 01.01.2020 по 30.06.2020	14,22	894,92
	с 01.07.2020 по 31.12.2020	14,75	944,01
	с 01.01.2021 по 30.06.2021	14,75	944,01
	с 01.07.2021 по 31.12.2021	15,29	966,00
	с 01.01.2022 по 30.06.2022	15,29	966,00
	с 01.07.2022 по 31.12.2022	15,84	1 019,29
	с 01.01.2023 по 30.06.2023	15,84	1 019,29
	с 01.07.2023 по 31.12.2023	16,40	1 093,75
	Население (с учетом НДС)		
	с 01.01.2019 по 30.06.2019	16,50	1 032,61
	с 01.07.2019 по 31.12.2019	17,06	1 073,90
	с 01.01.2020 по 30.06.2020	17,06	1 073,90
	с 01.07.2020 по 31.12.2020	17,70	1 132,81
	с 01.01.2021 по 30.06.2021	17,70	1 132,81
	с 01.07.2021 по 31.12.2021	18,35	1 159,20
	с 01.01.2022 по 30.06.2022	18,35	1 159,20
	с 01.07.2022 по 31.12.2022	19,01	1 223,15
	с 01.01.2023 по 30.06.2023	19,01	1 223,15
	с 01.07.2023 по 31.12.2023	19,68	1 312,50

Примечание: в соответствии с постановлением администрации города Усолье-Сибирское от 1 апреля 2014 года № 619 ПАО «Иркутскэнерго» наделено статусом единой теплоснабжающей организации города Усолье-Сибирское.

Начальник отдела энергобалансов службы по тарифам
Иркутской области
А.А. Сугоняко

СЛУЖБА ПО ТАРИФАМ ИРКУТСКОЙ ОБЛАСТИ

П Р И К А З

20 декабря 2018 года **№ 500-спр**

Иркутск

Об установлении долгосрочных тарифов на горячую воду в отношении единой теплоснабжающей организации на территории города Шелехова (ПАО «Иркутскэнерго», ИНН 3800000220), обеспечивающей горячее водоснабжение с использованием открытой системы теплоснабжения (горячего водоснабжения)

В соответствии с Федеральным законом от 27 июля 2010 года № 190-ФЗ «О теплоснабжении», постановлением Правительства Российской Федерации от 22 октября 2012 года № 1075 «О ценообразовании в сфере теплоснабжения», руководствуясь Положением о службе по тарифам Иркутской области, утвержденным постановлением Правительства Иркутской области от 7 июня 2012 года № 303-пп, учитывая итоги рассмотрения данного вопроса на заседании Правления службы по тарифам Иркутской области 19 декабря 2018 года,

П Р И К А З Ы В А Ю:

1. Установить долгосрочные тарифы на горячую воду в отношении единой теплоснабжающей организации на территории города Шелехова (ПАО «Иркутскэнерго»), обеспечивающей горячее водоснабжение с использованием открытой системы теплоснабжения (горячего водоснабжения), с календарной разбивкой согласно приложению.

2. Тарифы, установленные в пункте 1 настоящего приказа, действуют с 1 января 2019 года по 31 декабря 2023 года.

3. Признать утратившим силу с 1 января 2019 года приказ службы по тарифам Иркутской области от 18 декабря 2015 года № 527-спр «Об установлении долгосрочных тарифов на горячую воду для единой теплоснабжающей организации на территории города Шелехова (ПАО «Иркутскэнерго»), обеспечивающей горячее водоснабжение с использованием открытой системы теплоснабжения (горячего водоснабжения)».

4. Настоящий приказ подлежит официальному опубликованию.

Руководитель службы А.Р. Халиулин

Приложение
к приказу службы по тарифам Иркутской области
от 20 декабря 2018 года № 500-спр

**ДОЛГОСРОЧНЫЕ ТАРИФЫ
НА ГОРЯЧУЮ ВОДУ В ОТНОШЕНИИ ЕДИНОЙ ТЕПЛОСНАБЖАЮЩЕЙ ОРГАНИЗАЦИИ НА ТЕРРИТОРИИ ГОРОДА ШЕЛЕХОВА (ПАО «ИРКУТСКЭНЕРГО»), ОБЕСПЕЧИВАЮЩЕЙ ГОРЯЧЕЕ ВОДОСНАБЖЕНИЕ С ИСПОЛЬЗОВАНИЕМ ОТКРЫТОЙ СИСТЕМЫ ТЕПЛОСНАБЖЕНИЯ (ГОРЯЧЕГО ВОДОСНАБЖЕНИЯ)**

Наименование единой теплоснабжающей организации	Период действия	Компонент на теплоноситель (руб./куб.м)	Компонент на тепловую энергию (одноставочный), (руб./Гкал)
ПАО «Иркутскэнерго»	Прочие потребители (без учета НДС)		
	с 01.01.2019 по 30.06.2019	14,41	860,51
	с 01.07.2019 по 31.12.2019	14,82	894,92
	с 01.01.2020 по 30.06.2020	14,82	894,92
	с 01.07.2020 по 31.12.2020	15,37	944,01
	с 01.01.2021 по 30.06.2021	15,37	944,01
	с 01.07.2021 по 31.12.2021	15,94	966,00
	с 01.01.2022 по 30.06.2022	15,94	966,00
	с 01.07.2022 по 31.12.2022	16,52	1 019,29
	с 01.01.2023 по 30.06.2023	16,52	1 019,29
	с 01.07.2023 по 31.12.2023	17,12	1 093,75
	Население (с учетом НДС)		
	с 01.01.2019 по 30.06.2019	17,28	1 032,61
	с 01.07.2019 по 31.12.2019	17,78	1 073,90
	с 01.01.2020 по 30.06.2020	17,78	1 073,90
	с 01.07.2020 по 31.12.2020	18,44	1 132,81
	с 01.01.2021 по 30.06.2021	18,44	1 132,81
	с 01.07.2021 по 31.12.2021	19,13	1 159,20
	с 01.01.2022 по 30.06.2022	19,13	1 159,20
	с 01.07.2022 по 31.12.2022	19,82	1 223,15
	с 01.01.2023 по 30.06.2023	19,82	1 223,15
	с 01.07.2023 по 31.12.2023	20,54	1 312,50

Примечание: в соответствии со схемой теплоснабжения города Шелехова на период до 2028 г. с выделением этапов 2018 г., 2023 г., утвержденной постановлением администрации Шелеховского городского поселения от 13 ноября 2014 года № 660па, единой теплоснабжающей организацией на территории муниципального образования город Шелехов определено ПАО «Иркутскэнерго».

Начальник отдела энергобалансов службы по тарифам Иркутской области
А.А. Сугоняко

СЛУЖБА ПО ТАРИФАМ ИРКУТСКОЙ ОБЛАСТИ

П Р И К А З

20 декабря 2018 года **№ 504-спр**

Иркутск

Об установлении долгосрочных тарифов на тепловую энергию в отношении единой теплоснабжающей организации на территории Белореченского городского муниципального образования (ПАО «Иркутскэнерго», ИНН 3800000220)

В соответствии с Федеральным законом от 27 июля 2010 года № 190-ФЗ «О теплоснабжении», постановлением Правительства Российской Федерации от 22 октября 2012 года № 1075 «О ценообразовании в сфере теплоснабжения», руководствуясь Положением о службе по тарифам Иркутской области, утвержденным постановлением Правительства Иркутской области от 7 июня 2012 года № 303-пп, учитывая итоги рассмотрения данного вопроса на заседании Правления службы по тарифам Иркутской области 19 декабря 2018 года,

П Р И К А З Ы В А Ю:

1. Установить долгосрочные тарифы на тепловую энергию в отношении единой теплоснабжающей организации на территории Белореченского городского муниципального образования (ПАО «Иркутскэнерго») с календарной разбивкой согласно приложению 1.

2. Установить долгосрочные тарифы на тепловую энергию, поставляемую единой теплоснабжающей организацией на территории Белореченского городского муниципального образования (ПАО «Иркутскэнерго») теплоснабжающим, теплосетевым организациям, приобретающим тепловую энергию с целью компенсации потерь тепловой энергии, с календарной разбивкой согласно приложению 2.

3. Установить долгосрочные параметры регулирования деятельности единой теплоснабжающей организации на территории Белореченского городского муниципального образования (ПАО «Иркутскэнерго»), устанавливаемые на 2019-2023 годы для формирования тарифов с использованием метода индексации установленных тарифов, согласно приложению 3.

4. Тарифы, установленные в пунктах 1 и 2 настоящего приказа, действуют с 1 января 2019 года по 31 декабря 2023 года.

5. Признать утратившими силу с 1 января 2019 года:

1) приказ службы по тарифам Иркутской области от 18 декабря 2015 года № 501-спр «Об установлении долгосрочных тарифов на тепловую энергию для единой теплоснабжающей организации на территории Белореченского городского муниципального образования (ПАО «Иркутскэнерго»)»;

2) приказ службы по тарифам Иркутской области от 20 декабря 2016 года № 455-спр «О внесении изменений в отдельные приказы службы по тарифам Иркутской области»;

3) приказ службы по тарифам Иркутской области от 24 августа 2017 года № 191-спр «О внесении изменений в отдельные приказы службы по тарифам Иркутской области»;

3) приказ службы по тарифам Иркутской области от 20 декабря 2017 года № 527-спр «О внесении изменений в отдельные приказы службы по тарифам Иркутской области».

6. Настоящий приказ подлежит официальному опубликованию.

Руководитель службы А.Р. Халиулин

Приложение 1
к приказу службы по тарифам Иркутской области
от 20 декабря 2018 года № 504-спр

**ДОЛГОСРОЧНЫЕ ТАРИФЫ
НА ТЕПЛОВУЮ ЭНЕРГИЮ В ОТНОШЕНИИ ЕДИНОЙ ТЕПЛОСНАБЖАЮЩЕЙ ОРГАНИЗАЦИИ НА ТЕРРИТОРИИ БЕЛОРЕЧЕНСКОГО ГОРОДСКОГО МУНИЦИПАЛЬНОГО ОБРАЗОВАНИЯ (ПАО «ИРКУТСКЭНЕРГО»)**

Наименование единой теплоснабжающей организации	Вид тарифа	Период действия	Тариф на тепловую энергию			
			Вода	Отборный пар давлением		
				от 2,5 до 7,0 кг/см²	от 7,0 до 13,0 кг/см²	свыше 13,0 кг/см²
ПАО «Иркутскэнерго»	Для потребителей, в случае отсутствия дифференциации тарифов по схеме подключения					
	одноставочный тариф, руб/Гкал (без учета НДС)	с 01.01.2019 по 30.06.2019	860,51	1 128,56	1 151,73	1 192,44
		с 01.07.2019 по 31.12.2019	894,92	1 173,70	1 197,80	1 240,14
		с 01.01.2020 по 30.06.2020	894,92	1 173,70	1 197,80	1 240,14
		с 01.07.2020 по 31.12.2020	944,01	1 238,08	1 263,50	1 308,16
		с 01.01.2021 по 30.06.2021	944,01	1 238,08	1 263,50	1 308,16
		с 01.07.2021 по 31.12.2021	966,00	1 266,92	1 292,93	1 338,63
		с 01.01.2022 по 30.06.2022	966,00	1 266,92	1 292,93	1 338,63
		с 01.07.2022 по 31.12.2022	1 019,29	1 336,81	1 364,26	1 412,48
		с 01.01.2023 по 30.06.2023	1 019,29	1 336,81	1 364,26	1 412,48
		с 01.07.2023 по 31.12.2023	1 093,75	1 434,47	1 463,92	1 515,67
	Население					
	одноставочный тариф, руб/Гкал (с учетом НДС)	с 01.01.2019 по 30.06.2019	1 032,61	1 354,27	1 382,08	1 430,93
		с 01.07.2019 по 31.12.2019	1 073,90	1 408,44	1 437,36	1 488,17
		с 01.01.2020 по 30.06.2020	1 073,90	1 408,44	1 437,36	1 488,17
		с 01.07.2020 по 31.12.2020	1 132,81	1 485,70	1 516,20	1 569,79
		с 01.01.2021 по 30.06.2021	1 132,81	1 485,70	1 516,20	1 569,79
		с 01.07.2021 по 31.12.2021	1 159,20	1 520,30	1 551,52	1 606,36
		с 01.01.2022 по 30.06.2022	1 159,20	1 520,30	1 551,52	1 606,36
		с 01.07.2022 по 31.12.2022	1 223,15	1 604,17	1 637,11	1 694,98
		с 01.01.2023 по 30.06.2023	1 223,15	1 604,17	1 637,11	1 694,98
		с 01.07.2023 по 31.12.2023	1 312,50	1 721,36	1 756,70	1 818,80

Примечание: в соответствии со схемой теплоснабжения городского поселения Белореченского муниципального образования до 2028 года, утвержденной постановлением администрации городского поселения Белореченского муниципального образования от 20 ноября 2014 года № 268, единой теплоснабжающей организацией на территории городского поселения Белореченского муниципального образования определено ПАО «Иркутскэнерго».

Начальник отдела энергобалансов службы по тарифам Иркутской области
А.А. Сугоняко

Приложение 2
к приказу службы по тарифам Иркутской области
от 20 декабря 2018 года № 504-спр

ДОЛГОСРОЧНЫЕ ТАРИФЫ НА ТЕПЛОВУЮ ЭНЕРГИЮ, ПОСТАВЛЯЕМУЮ ЕДИНОЙ ТЕПЛОСНАБЖАЮЩЕЙ ОРГАНИЗАЦИЕЙ НА ТЕРРИТОРИИ БЕЛОРЕЧЕНСКОГО ГОРОДСКОГО МУНИЦИПАЛЬНОГО ОБРАЗОВАНИЯ (ПАО «ИРКУТСКЭНЕРГО») ТЕПЛОСНАБЖАЮЩИМ, ТЕПЛОСЕТЕВЫМ ОРГАНИЗАЦИЯМ, ПРИОБРЕТАЮЩИМ ТЕПЛОВУЮ ЭНЕРГИЮ С ЦЕЛЬЮ КОМПЕНСАЦИИ ПОТЕРЬ ТЕПЛОВОЙ ЭНЕРГИИ

Наименование единой теплоснабжающей организации	Вид тарифа	Период действия	Тариф на тепловую энергию			
			Вода	Отборный пар давлением		
				от 2,5 до 7,0 кг/см²	от 7,0 до 13,0 кг/см²	свыше 13,0 кг/см²
ПАО «Иркутскэнерго»	Для потребителей, в случае отсутствия дифференциации тарифов по схеме подключения					
	одноставочный тариф, руб/Гкал (без учета НДС)	с 01.01.2019 по 30.06.2019	860,51	1 128,56	1 151,73	1 192,44
		с 01.07.2019 по 31.12.2019	894,92	1 173,70	1 197,80	1 240,14
		с 01.01.2020 по 30.06.2020	894,92	1 173,70	1 197,80	1 240,14
		с 01.07.2020 по 31.12.2020	944,01	1 238,08	1 263,50	1 308,16
		с 01.01.2021 по 30.06.2021	944,01	1 238,08	1 263,50	1 308,16
		с 01.07.2021 по 31.12.2021	966,00	1 266,92	1 292,93	1 338,63
		с 01.01.2022 по 30.06.2022	966,00	1 266,92	1 292,93	1 338,63
		с 01.07.2022 по 31.12.2022	1 019,29	1 336,81	1 364,26	1 412,48
		с 01.01.2023 по 30.06.2023	1 019,29	1 336,81	1 364,26	1 412,48
		с 01.07.2023 по 31.12.2023	1 093,75	1 434,47	1 463,92	1 515,67

Примечание: в соответствии со схемой теплоснабжения городского поселения Белореченского муниципального образования до 2028 года, утвержденной постановлением администрации городского поселения Белореченского муниципального образования от 20 ноября 2014 года № 268, единой теплоснабжающей организацией на территории городского поселения Белореченского муниципального образования определено ПАО «Иркутскэнерго».

Начальник отдела энергобалансов службы по тарифам Иркутской области
А.А. Сугоняко

Приложение 3
к приказу службы по тарифам Иркутской области
от 20 декабря 2018 года № 504-спр

**ДОЛГОСРОЧНЫЕ ПАРАМЕТРЫ
РЕГУЛИРОВАНИЯ ДЕЯТЕЛЬНОСТИ ЕДИНОЙ ТЕПЛОСНАБЖАЮЩЕЙ ОРГАНИЗАЦИИ НА ТЕРРИТОРИИ БЕЛОРЕЧЕНСКОГО ГОРОДСКОГО МУНИЦИПАЛЬНОГО ОБРАЗОВАНИЯ (ПАО «ИРКУТСКЭНЕРГО»), УСТАНАВЛИВАЕМЫЕ НА 2019-2023 ГОДЫ ДЛЯ ФОРМИРОВАНИЯ ТАРИФОВ С ИСПОЛЬЗОВАНИЕМ МЕТОДА ИНДЕКСАЦИИ УСТАНОВЛЕННЫХ ТАРИФОВ**

Наименование единой теплоснабжающей организации	Год	Базовый уровень операционных расходов	Индекс эффективности операционных расходов	Нормативный уровень прибыли	Показатели энергосбережения и энергетической эффективности	Динамика изменения расходов на топливо
		тыс. руб.	%	%		
ПАО «Иркутскэнерго»	2019	0,0	1,0	0,0	-	-
	2020	-	1,0	0,0	-	-
	2021	-	1,0	0,0	-	-
	2022	-	1,0	0,0	-	-
	2023	-	1,0	0,0	-	-

Примечание: в соответствии со схемой теплоснабжения городского поселения Белореченского муниципального образования до 2028 года, утвержденной постановлением администрации городского поселения Белореченского муниципального образования от 20 ноября 2014 года № 268, единой теплоснабжающей организацией на территории городского поселения Белореченского муниципального образования определено ПАО «Иркутскэнерго».

Начальник отдела энергобалансов службы по тарифам Иркутской области
А.А. Сугоняко

СЛУЖБА ПО ТАРИФАМ ИРКУТСКОЙ ОБЛАСТИ

П Р И К А З

20 декабря 2018 года **№ 505-спр**

Иркутск

Об установлении долгосрочных тарифов на теплоноситель, поставляемый единой теплоснабжающей организацией на территории Белореченского городского муниципального образования (ПАО «Иркутскэнерго», ИНН 3800000220)

В соответствии с Федеральным законом от 27 июля 2010 года № 190-ФЗ «О теплоснабжении», постановлением Правительства Российской Федерации от 22 октября 2012 года № 1075 «О ценообразовании в сфере теплоснабжения», руководствуясь Положением о службе по тарифам Иркутской области, утвержденным постановлением Правительства Иркутской области от 7 июня 2012 года № 303-пп, учитывая итоги рассмотрения данного вопроса на заседании Правления службы по тарифам Иркутской области 19 декабря 2018 года,

П Р И К А З Ы В А Ю:

1. Установить долгосрочные тарифы на теплоноситель, поставляемый единой теплоснабжающей организацией на территории Белореченского городского муниципального образования (ПАО «Иркутскэнерго»), с календарной разбивкой согласно приложению 1.

2. Установить долгосрочные параметры регулирования деятельности единой теплоснабжающей организации на территории Белореченского городского муниципального образования (ПАО «Иркутскэнерго») по производству теплоносителя, устанавливаемые на 2019-2023 годы для формирования тарифов с использованием метода индексации установленных тарифов, согласно приложению 2.

3. Тарифы, установленные в пункте 1 настоящего приказа, действуют с 1 января 2019 года по 31 декабря 2023 года.

4. Признать утратившим силу с 1 января 2019 года приказ службы по тарифам Иркутской области от 18 декабря 2015 года № 502-спр «Об установлении долгосрочных тарифов на теплоноситель, поставляемый единой теплоснабжающей организацией на территории Белореченского городского муниципального образования (ПАО «Иркутскэнерго»)».

5. Настоящий приказ подлежит официальному опубликованию.

Руководитель службы А.Р. Халиулин

Приложение 1
к приказу службы по тарифам Иркутской области
от 20 декабря 2018 года № 505-спр

ДОЛГОСРОЧНЫЕ ТАРИФЫ
НА ТЕПЛОНОСИТЕЛЬ, ПОСТАВЛЯЕМЫЙ ЕДИНОЙ ТЕПЛОСНАБЖАЮЩЕЙ ОРГАНИЗАЦИЕЙ НА ТЕРРИТОРИИ БЕЛОРЕЧЕНСКОГО ГОРОДСКОГО МУНИЦИПАЛЬНОГО ОБРАЗОВАНИЯ (ПАО «ИРКУТСКЭНЕРГО»)

Наименование единой теплоснабжающей организации	Вид тарифа	Период действия	Вид теплоносителя	
			Вода	Пар
ПАО «Иркутскэнерго»	Тариф на теплоноситель, поставляемый теплоснабжающей организацией, владеющей источником (источниками) тепловой энергии, на котором производится теплоноситель			
	одноставочный тариф, руб./куб.м (без учета НДС)	с 01.01.2019 по 30.06.2019	13,75	-
		с 01.07.2019 по 31.12.2019	14,22	-
		с 01.01.2020 по 30.06.2020	14,22	-
		с 01.07.2020 по 31.12.2020	14,75	-
		с 01.01.2021 по 30.06.2021	14,75	-
		с 01.07.2021 по 31.12.2021	15,29	-
		с 01.01.2022 по 30.06.2022	15,29	-
		с 01.07.2022 по 31.12.2022	15,84	-
		с 01.01.2023 по 30.06.2023	15,84	-
		с 01.07.2023 по 31.12.2023	16,40	-
	Тариф на теплоноситель, поставляемый потребителям			
	одноставочный тариф, руб./куб.м (без учета НДС)	с 01.01.2019 по 30.06.2019	13,75	-
		с 01.07.2019 по 31.12.2019	14,22	-
		с 01.01.2020 по 30.06.2020	14,22	-
		с 01.07.2020 по 31.12.2020	14,75	-
		с 01.01.2021 по 30.06.2021	14,75	-
		с 01.07.2021 по 31.12.2021	15,29	-
		с 01.01.2022 по 30.06.2022	15,29	-
		с 01.07.2022 по 31.12.2022	15,84	-
		с 01.01.2023 по 30.06.2023	15,84	-
		с 01.07.2023 по 31.12.2023	16,40	-

Примечание: в соответствии со схемой теплоснабжения городского поселения Белореченского муниципального образования до 2028 года, утвержденной постановлением администрации городского поселения Белореченского муниципального образования от 20 ноября 2014 года № 268, единой теплоснабжающей организацией на территории городского поселения Белореченского муниципального образования определено ПАО «Иркутскэнерго».

Начальник отдела энергобалансов службы по тарифам Иркутской области
А.А. Сугоняко

Приложение 2
к приказу службы по тарифам Иркутской области
от 20 декабря 2018 года № 505-спр

ДОЛГОСРОЧНЫЕ ПАРАМЕТРЫ
РЕГУЛИРОВАНИЯ ДЕЯТЕЛЬНОСТИ ЕДИНОЙ ТЕПЛОСНАБЖАЮЩЕЙ ОРГАНИЗАЦИИ НА ТЕРРИТОРИИ БЕЛОРЕЧЕНСКОГО ГОРОДСКОГО МУНИЦИПАЛЬНОГО ОБРАЗОВАНИЯ (ПАО «ИРКУТСКЭНЕРГО») ПО ПРОИЗВОДСТВУ ТЕПЛОНОСИТЕЛЯ, УСТАНАВЛИВАЕМЫЕ НА 2019-2023 ГОДЫ ДЛЯ ФОРМИРОВАНИЯ ТАРИФОВ С ИСПОЛЬЗОВАНИЕМ МЕТОДА ИНДЕКСАЦИИ УСТАНОВЛЕННЫХ ТАРИФОВ

Наименование единой теплоснабжающей организации	Год	Базовый уровень операционных расходов	Индекс эффективности операционных расходов	Нормативный уровень прибыли	Показатели энергосбережения и энергетической эффективности	Динамика изменения расходов на топливо
		тыс. руб.	%	%		
ПАО «Иркутскэнерго»	2019	8 319,6	1,0	0,0	-	-
	2020	0,0	1,0	0,0	-	-
	2021	0,0	1,0	0,0	-	-
	2022	0,0	1,0	0,0	-	-
	2023	0,0	1,0	0,0	-	-

Примечание: в соответствии со схемой теплоснабжения городского поселения Белореченского муниципального образования до 2028 года, утвержденной постановлением администрации городского поселения Белореченского муниципального образования от 20 ноября 2014 года № 268, единой теплоснабжающей организацией на территории городского поселения Белореченского муниципального образования определено ПАО «Иркутскэнерго».

Начальник отдела энергобалансов службы по тарифам Иркутской области
А.А. Сугоняко

СЛУЖБА ПО ТАРИФАМ ИРКУТСКОЙ ОБЛАСТИ

П Р И К А З

28 декабря 2018 года **№ 541-спр**

Иркутск

Об установлении тарифов на электрическую энергию (мощность), производимую электростанциями МУП «ЖКХ Озерный» (ИНН 3805728969), с использованием которых осуществляется производство и поставка электрической энергии (мощности) на розничном рынке потребителям на территориях п. Наратай Наратайского муниципального образования и п. Озерный Озернинского муниципального образования Братского района, не объединенных в ценовые зоны оптового рынка

В соответствии с Федеральным законом от 26 марта 2003 года № 35-ФЗ «Об электроэнергетике», постановлением Правительства Российской Федерации от 29 декабря 2011 года № 1178 «О ценообразовании в области регулируемых цен (тарифов) в электроэнергетике», руководствуясь Положением о службе по тарифам Иркутской области, утвержденным постановлением Правительства Иркутской области от 7 июня 2012 года № 303-пп, учитывая итоги рассмотрения данного вопроса на заседании Правления службы по тарифам Иркутской области 25 декабря 2018 года,

П Р И К А З Ы В А Ю:

1. Установить с 1 января 2019 года по 31 декабря 2019 года тарифы на электрическую энергию (мощность), производимую электростанцией МУП «ЖКХ Озерный», с использованием которой осуществляется производство и поставка электрической энергии (мощности) на розничном рынке потребителям на территории п. Наратай Наратайского муниципального образования Братского района, не объединенной в ценовые зоны оптового рынка, согласно приложению 1.

2. Установить с 1 января 2019 года по 31 декабря 2019 года тарифы на электрическую энергию (мощность), производимую электростанцией МУП «ЖКХ Озерный», с использованием которой осуществляется производство и поставка электрической энергии (мощности) на розничном рынке потребителям на территории п. Озерный Озернинского муниципального образования Братского района, не объединенной в ценовые зоны оптового рынка, согласно приложению 2.

3. Признать утратившим силу с 1 января 2019 года приказ службы по тарифам Иркутской области от 26 декабря 2017 года № 536-спр «Об установлении тарифов на электрическую энергию (мощность), производимую электростанциями МУП «ЖКХ Озерный», с использованием которых осуществляется производство и поставка электрической энергии (мощности) на розничном рынке потребителям п. Наратай Наратайского муниципального образования и п. Озерный Озернинского муниципального образования на территориях, не объединенных в ценовые зоны оптового рынка».

4. Настоящий приказ подлежит официальному опубликованию.

Руководитель службы А.Р. Халиулин

Приложение 1
к приказу службы по тарифам Иркутской области
от 28 декабря 2018 года № 541-спр

ТАРИФЫ
НА ЭЛЕКТРИЧЕСКУЮ ЭНЕРГИЮ (МОЩНОСТЬ), ПРОИЗВОДИМУЮ ЭЛЕКТРОСТАНЦИЕЙ МУП «ЖКХ ОЗЕРНЫЙ», С ИСПОЛЬЗОВАНИЕМ КОТОРОЙ ОСУЩЕСТВЛЯЕТСЯ ПРОИЗВОДСТВО И ПОСТАВКА ЭЛЕКТРИЧЕСКОЙ ЭНЕРГИИ (МОЩНОСТИ) НА РОЗНИЧНОМ РЫНКЕ ПОТРЕБИТЕЛЯМ НА ТЕРРИТОРИИ П. НАРАТАЙ НАРАТАЙСКОГО МУНИЦИПАЛЬНОГО ОБРАЗОВАНИЯ БРАТСКОГО РАЙОНА, НЕ ОБЪЕДИНЕННОЙ В ЦЕНОВЫЕ ЗОНЫ ОПТОВОГО РЫНКА

№ п/п	Показатель (группы потребителей с разбивкой тарифа по ставкам и дифференциацией по зонам суток)	Единица измерения	с 01.01.2019 по 30.06.2019	с 01.07.2019 по 31.12.2019
			Цена (тариф)	Цена (тариф)
			(без учета НДС)	
	Прочие потребители			
1.	Одноставочный тариф	руб./кВт·ч	21,64	55,14
2.	Трехставочный тариф			
2.1.	ставка стоимости единицы электрической мощности	руб./кВт·мес.	-	-
2.2.	ставка стоимости единицы электрической мощности	руб./кВт·мес.	-	-
2.3.	ставка стоимости единицы электрической энергии	руб./кВт·ч	-	-
3.	Одноставочные тарифы, дифференцированные по трем зонам суток			
3.1.	- ночная зона	руб./кВт·ч	-	-
3.2.	- полупиковая зона	руб./кВт·ч	-	-
3.3.	- пиковая зона	руб./кВт·ч	-	-
4.	Одноставочные тарифы, дифференцированные по двум зонам суток			
4.1.	- ночная зона	руб./кВт·ч	-	-
4.2.	- дневная зона (пиковая и полупиковая)	руб./кВт·ч	-	-

Начальник отдела регулирования тарифов (цен) и контроля в электроэнергетике
службы по тарифам Иркутской области
И.Ф. Кузихина

Приложение 2
к приказу службы по тарифам Иркутской области
от 28 декабря 2018 года № 541-спр

ТАРИФЫ
НА ЭЛЕКТРИЧЕСКУЮ ЭНЕРГИЮ (МОЩНОСТЬ), ПРОИЗВОДИМУЮ ЭЛЕКТРОСТАНЦИЕЙ МУП «ЖКХ ОЗЕРНЫЙ», С ИСПОЛЬЗОВАНИЕМ КОТОРОЙ ОСУЩЕСТВЛЯЕТСЯ ПРОИЗВОДСТВО И ПОСТАВКА ЭЛЕКТРИЧЕСКОЙ ЭНЕРГИИ (МОЩНОСТИ) НА РОЗНИЧНОМ РЫНКЕ ПОТРЕБИТЕЛЯМ НА ТЕРРИТОРИИ П. ОЗЕРНЫЙ ОЗЕРНИНСКОГО МУНИЦИПАЛЬНОГО ОБРАЗОВАНИЯ БРАТСКОГО РАЙОНА, НЕ ОБЪЕДИНЕННОЙ В ЦЕНОВЫЕ ЗОНЫ ОПТОВОГО РЫНКА

№ п/п	Показатель (группы потребителей с разбивкой тарифа по ставкам и дифференциацией по зонам суток)	Единица измерения	с 01.01.2019 по 30.06.2019	с 01.07.2019 по 31.12.2019
			Цена (тариф)	Цена (тариф)
			(без учета НДС)	
	Прочие потребители			
1.	Одноставочный тариф	руб./кВт·ч	18,47	44,48
2.	Трехставочный тариф			
2.1.	ставка стоимости единицы электрической мощности	руб./кВт·мес.	-	-
2.2.	ставка стоимости единицы электрической мощности	руб./кВт·мес.	-	-
2.3.	ставка стоимости единицы электрической энергии	руб./кВт·ч	-	-
3.	Одноставочные тарифы, дифференцированные по трем зонам суток			
3.1.	- ночная зона	руб./кВт·ч	-	-
3.2.	- полупиковая зона	руб./кВт·ч	-	-
3.3.	- пиковая зона	руб./кВт·ч	-	-
4.	Одноставочные тарифы, дифференцированные по двум зонам суток			
4.1.	- ночная зона	руб./кВт·ч	-	-
4.2.	- дневная зона (пиковая и полупиковая)	руб./кВт·ч	-	-

Начальник отдела регулирования тарифов (цен) и контроля в электроэнергетике
службы по тарифам Иркутской области
И.Ф. Кузихина

СЛУЖБА ПО ТАРИФАМ ИРКУТСКОЙ ОБЛАСТИ

ПРИКАЗ

20 декабря 2018 года **№ 509-спр**

Иркутск

О внесении изменений в отдельные приказы службы по тарифам Иркутской области

В соответствии с Федеральным законом от 27 июля 2010 года № 190-ФЗ «О теплоснабжении», постановлением Правительства Российской Федерации от 22 октября 2012 года № 1075 «О ценообразовании в сфере теплоснабжения», руководствуясь Положением о службе по тарифам Иркутской области, утвержденным постановлением Правительства Иркутской области от 7 июня 2012 года № 303-пп, учитывая итоги рассмотрения данного вопроса на заседании Правления службы по тарифам Иркутской области 18 декабря 2018 года,

П Р И К А З Ы В А Ю:

1. Внести в тарифную таблицу приложения 1 к приказу службы по тарифам Иркутской области от 7 декабря 2017 года № 440-спр «Об установлении долгосрочных тарифов на тепловую энергию, поставляемую потребителям ООО «Усть-Кутские тепловые сети и котельные» (ИНН 3818025152; теплоисточники, расположенные по адресам: г. Усть-Кут, ул. Черноморская, строение 25 «а», г. Усть-Кут, ул. Щорса, строения 33 «б» и 2 «д»)» следующие изменения:

1) строки:

«

с 01.07.2019 по 31.12.2019	2 977,67
с 01.01.2020 по 30.06.2020	2 977,67

»

изложить в следующей редакции:

«

с 01.07.2019 по 31.12.2019	2 906,05
с 01.01.2020 по 30.06.2020	2 906,05

»;

2) строки:

«

с 01.01.2019 по 30.06.2019	1 992,80
с 01.07.2019 по 31.12.2019	2 072,50
с 01.01.2020 по 30.06.2020	2 072,50

»

изложить в следующей редакции:

«

с 01.01.2019 по 30.06.2019	2 026,67
с 01.07.2019 по 31.12.2019	2 085,44
с 01.01.2020 по 30.06.2020	2 085,44

»;

3) строки:

«

с 01.01.2019 по 30.06.2019	2 186,39
с 01.07.2019 по 31.12.2019	2 273,84
с 01.01.2020 по 30.06.2020	2 273,84

»

изложить в следующей редакции:

«

с 01.01.2019 по 30.06.2019	2 223,55
с 01.07.2019 по 31.12.2019	2 288,03
с 01.01.2020 по 30.06.2020	2 288,03

».

2. Внести в тарифную таблицу приложения 1 к приказу службы по тарифам Иркутской области от 7 декабря 2017 года № 441-спр «Об установлении долгосрочных тарифов на теплоноситель, поставляемый ООО «Усть-Кутские тепловые сети и котельные» (ИНН 3818025152; теплоисточники, расположенные по адресам: г. Усть-Кут, ул. Черноморская, строение 25 «а», г. Усть-Кут, ул. Щорса, строения 33 «б» и 2 «д»)» изменения, изложив по тексту строки:

«

с 01.07.2019 по 31.12.2019	43,73
с 01.01.2020 по 30.06.2020	43,73

»

в следующей редакции:

«

с 01.07.2019 по 31.12.2019	64,83
с 01.01.2020 по 30.06.2020	64,83

».

3. Внести в тарифную таблицу приложения к приказу службы по тарифам Иркутской области от 7 декабря 2017 года № 442-спр «Об установлении долгосрочных тарифов на горячую воду в отношении ООО «Усть-Кутские тепловые сети и котельные» (ИНН 3818025152; теплоисточники, расположенные по адресам: г. Усть-Кут, ул. Черноморская, строение 25 «а», г. Усть-Кут, ул. Щорса, строения 33 «б» и 2 «д»), обеспечивающего горячее водоснабжение с использованием открытой системы теплоснабжения (горячего водоснабжения)» следующие изменения:

1) строки:

«

с 01.07.2019 по 31.12.2019	43,73	2 977,67
с 01.01.2020 по 30.06.2020	43,73	2 977,67

»

изложить в следующей редакции:

«

с 01.07.2019 по 31.12.2019	64,83	2 906,05
с 01.01.2020 по 30.06.2020	64,83	2 906,05

»;

2) строки:

«

с 01.01.2019 по 30.06.2019	18,89	2 332,20
с 01.07.2019 по 31.12.2019	19,64	2 245,48
с 01.01.2020 по 30.06.2020	19,64	2 245,48

»

изложить в следующей редакции:

«

с 01.01.2019 по 30.06.2019	19,21	2 371,84
с 01.07.2019 по 31.12.2019	19,76	2 440,62
с 01.01.2020 по 30.06.2020	19,76	2 440,62

»;

3) строки:

«

с 01.01.2019 по 30.06.2019	16,00	2 141,25
с 01.07.2019 по 31.12.2019	16,64	2 226,90
с 01.01.2020 по 30.06.2020	16,64	2 226,90

»

изложить в следующей редакции:

«

с 01.01.2019 по 30.06.2019	16,27	2 177,65
с 01.07.2019 по 31.12.2019	16,74	2 240,80
с 01.01.2020 по 30.06.2020	16,74	2 240,80

»;

4) строки:

«

с 01.01.2019 по 30.06.2019	25,05	2 230,82
с 01.07.2019 по 31.12.2019	26,05	2 320,05
с 01.01.2020 по 30.06.2020	26,05	2 320,05

»

изложить в следующей редакции:

«

с 01.01.2019 по 30.06.2019	25,46	2 268,74
с 01.07.2019 по 31.12.2019	26,18	2 334,53
с 01.01.2020 по 30.06.2020	26,18	2 334,53

».

4. Настоящий приказ подлежит официальному опубликованию.

Руководитель службы А.Р. Халиулин

СЛУЖБА ПО ТАРИФАМ ИРКУТСКОЙ ОБЛАСТИ

ПРИКАЗ

20 декабря 2018 года **№ 516-спр**

Иркутск

О внесении изменений в приказ службы по тарифам Иркутской области от 20 декабря 2017 года № 502-спр

В соответствии с Федеральным законом от 7 декабря 2011 года № 416-ФЗ «О водоснабжении и водоотведении», постановлением Правительства Российской Федерации от 13 мая 2013 года № 406 «О государственном регулировании тарифов в сфере водоснабжения и водоотведения», руководствуясь Положением о службе по тарифам Иркутской области, утвержденным постановлением Правительства Иркутской области от 7 июня 2012 года № 303-пп, учитывая итоги рассмотрения данного вопроса на заседании Правления службы по тарифам Иркутской области 20 декабря 2018 года,

П Р И К А З Ы В А Ю:

1. Внести в тарифную таблицу приложения 1 к приказу службы по тарифам Иркутской области от 20 декабря 2017 года № 502-спр «Об установлении долгосрочных тарифов на техническую (химически обессоленную) воду, поставляемую потребителям ПАО «Иркутскэнерго» (ИНН 3800000220)» следующие изменения:

строки:

«

с 01.07.2019 по 31.12.2019	33,57
с 01.01.2020 по 30.06.2020	33,57

»

изложить в следующей редакции:

«

с 01.07.2019 по 31.12.2019	30,31
с 01.01.2020 по 30.06.2020	30,31

»;

строки:

«

с 01.07.2019 по 31.12.2019	47,58
с 01.01.2020 по 30.06.2020	47,58

»

изложить в следующей редакции:

«

с 01.07.2019 по 31.12.2019	41,99
с 01.01.2020 по 30.06.2020	41,99

»;

строки:

«

с 01.07.2019 по 31.12.2019	45,34
с 01.01.2020 по 30.06.2020	45,34

»

изложить в следующей редакции:

«

с 01.07.2019 по 31.12.2019	49,76
с 01.01.2020 по 30.06.2020	49,76

».

2. Настоящий приказ подлежит официальному опубликованию

Руководитель службы А.Р. Халиулин

МИНИСТЕРСТВО СОЦИАЛЬНОГО РАЗВИТИЯ, ОПЕКИ И ПОПЕЧИТЕЛЬСТВА ИРКУТСКОЙ ОБЛАСТИ

ПРИКАЗ

28 декабря 2018 года **№ 53-440/18-мпр**

Иркутск

О внесении изменения в Порядок организации работы по выдаче решений обучающимся по очной форме обучения в профессиональных образовательных организациях и образовательных организациях высшего образования о праве на льготу по тарифам на проезд железнодорожным транспортом общего пользования в поездах пригородного сообщения в виде 50-процентной скидки от действующего тарифа при оплате проезда на территории Иркутской области

Руководствуясь статьей 21 Устава Иркутской области, Положением о министерстве социального развития, опеки и попечительства Иркутской области, утвержденным постановлением Правительства Иркутской области от 18 сентября 2009 года № 261/40-пп,

П Р И К А З Ы В А Ю:

1. Внести в Порядок организации работы по выдаче решений обучающимся по очной форме обучения в профессиональных образовательных организациях и образовательных организациях высшего образования о праве на льготу по тарифам на проезд железнодорожным транспортом общего пользования в поездах пригородного сообщения в виде 50-процентной скидки от действующего тарифа при оплате проезда на территории Иркутской области, утвержденный приказом министерства социального развития, опеки и попечительства Иркутской области от 22 августа 2016 года № 129-мпр, изменение, дополнив его пунктом 7^1 следующего содержания:

«7^1. Решение о выдаче решения о праве на льготу в отношении студентов, которым назначена государственная социальная помощь в связи с получением образования по очной форме обучения в соответствии с Законом Иркутской области от 19 июля 2010 года № 73-ОЗ «О государственной социальной помощи отдельным категориям граждан в Иркутской области», принимается учреждением на основании заявления, без предоставления ими документов, указанных в пункте 3 настоящего Порядка.».

2. Настоящий приказ подлежит официальному опубликованию в общественно-политической газете «Областная», а также на «Официальном интернет-портале правовой информации» (www.pravo.gov.ru).

3. Настоящий приказ вступает в силу через десять календарных дней после дня его официального опубликования.

Министр социального развития, опеки и попечительства
Иркутской области
В.А. Родионов

СЛУЖБА ПО ТАРИФАМ ИРКУТСКОЙ ОБЛАСТИ

ПРИКАЗ

20 декабря 2018 года **№ 507-спр**

Иркутск

О внесении изменений в отдельные приказы службы по тарифам Иркутской области

В соответствии с Федеральным законом от 27 июля 2010 года № 190-ФЗ «О теплоснабжении», постановлением Правительства Российской Федерации от 22 октября 2012 года № 1075 «О ценообразовании в сфере теплоснабжения», руководствуясь Положением о службе по тарифам Иркутской области, утвержденным постановлением Правительства Иркутской области от 7 июня 2012 года № 303-пп, учитывая итоги рассмотрения данного вопроса на заседании Правления службы по тарифам Иркутской области 14 декабря 2018 года,

П Р И К А З Ы В А Ю:

1. Внести в тарифную таблицу приложения 1 к приказу службы по тарифам Иркутской области от 24 июля 2017 года № 158-спр «Об установлении долгосрочных тарифов на тепловую энергию, поставляемую потребителям МУП «ЖКХ Озерный» следующие изменения:

1) в пункте 1 строки:

«

с 01.07.2019 по 31.12.2019	11 797,11
с 01.01.2020 по 30.06.2020	11 797,11

»

изложить в следующей редакции:

«

с 01.07.2019 по 31.12.2019	15 164,31
с 01.01.2020 по 30.06.2020	15 164,31

»;

2) в пункте 2 строки:

«

с 01.07.2019 по 31.12.2019	4 655,48
с 01.01.2020 по 30.06.2020	4 655,48

»

изложить в следующей редакции:

«

с 01.07.2019 по 31.12.2019	4 611,70
с 01.01.2020 по 30.06.2020	4 611,70

»;

3) в пункте 3 строки:

«

с 01.07.2019 по 31.12.2019	6 903,38
с 01.01.2020 по 30.06.2020	6 903,38

»

изложить в следующей редакции:

«

с 01.07.2019 по 31.12.2019	7 192,93
с 01.01.2020 по 30.06.2020	7 192,93

».

2. Внести в тарифную таблицу приложения 1 к приказу службы по тарифам Иркутской области от 24 июля 2017 года № 159-спр «Об установлении долгосрочных тарифов на теплоноситель, поставляемый МУП «ЖКХ Озерный» изменения, изложив по тексту строки:

«

с 01.07.2019 по 31.12.2019	228,51
с 01.01.2020 по 30.06.2020	228,51

»

в следующей редакции:

«

с 01.07.2019 по 31.12.2019	243,21
с 01.01.2020 по 30.06.2020	243,21

».

3. Внести в тарифную таблицу приложения к приказу службы по тарифам Иркутской области от 24 июля 2017 года № 160-спр «Об установлении долгосрочных тарифов на горячую воду в отношении МУП «ЖКХ Озерный», обеспечивающего горячее водоснабжение с использованием открытой системы теплоснабжения (горячего водоснабжения)» следующие изменения:

1) в пункте 1 строки:

«

с 01.07.2019 по 31.12.2019	228,51	11 797,11
с 01.01.2020 по 30.06.2020	228,51	11 797,11

»

изложить в следующей редакции:

«

с 01.07.2019 по 31.12.2019	243,21	15 164,31
с 01.01.2020 по 30.06.2020	243,21	15 164,31

»;

2) в пункте 2 строки:

«

с 01.07.2019 по 31.12.2019	228,51	4 655,48
с 01.01.2020 по 30.06.2020	228,51	4 655,48

»

изложить в следующей редакции:

«

с 01.07.2019 по 31.12.2019	243,21	4 611,70
с 01.01.2020 по 30.06.2020	243,21	4 611,70

»;

3) в пункте 3 строки:

«

с 01.07.2019 по 31.12.2019	228,51	6 903,38
с 01.01.2020 по 30.06.2020	228,51	6 903,98

»

изложить в следующей редакции:

«

с 01.07.2019 по 31.12.2019	243,21	7 192,93
с 01.01.2020 по 30.06.2020	243,21	7 192,93

».

4. Настоящий приказ подлежит официальному опубликованию.

Руководитель службы А.Р. Халиулин

СЛУЖБА ПО ТАРИФАМ ИРКУТСКОЙ ОБЛАСТИ

ПРИКАЗ

20 декабря 2018 года **№ 515-спр**

Иркутск

О внесении изменений в приказ службы по тарифам Иркутской области от 20 декабря 2017 года № 528-спр

В соответствии с Федеральным законом от 7 декабря 2011 года № 416-ФЗ «О водоснабжении и водоотведении», постановлением Правительства Российской Федерации от 13 мая 2013 года № 406 «О государственном регулировании тарифов в сфере водоснабжения и водоотведения», руководствуясь Положением о службе по тарифам Иркутской области, утвержденным постановлением Правительства Иркутской области от 7 июня 2012 года № 303-пп, учитывая итоги рассмотрения данного вопроса на заседании Правления службы по тарифам Иркутской области 20 декабря 2018 года,

П Р И К А З Ы В А Ю:

1. Внести в приказ службы по тарифам Иркутской области от 20 декабря 2017 года № 528-спр «Об установлении долгосрочных тарифов на водоснабжение и водоотведение для потребителей ПАО «Иркутскэнерго» (ИНН 3800000220)» следующие изменения:

1) в тарифной таблице приложения 1 строки:

«

с 01.07.2019 по 31.12.2019	14,45	13,60	0,81
с 01.01.2020 по 30.06.2020	14,45	13,60	0,81

»

изложить в следующей редакции:

«

с 01.07.2019 по 31.12.2019	14,45	13,78	0,77
с 01.01.2020 по 30.06.2020	14,45	13,78	0,77

»;

2) в тарифной таблице приложения 2 строки:

«

с 01.07.2019 по 31.12.2019	0,87	7,34
с 01.01.2020 по 30.06.2020	0,87	7,34

»

изложить в следующей редакции:

«

с 01.07.2019 по 31.12.2019	0,94	7,71
с 01.01.2020 по 30.06.2020	0,94	7,71

».

2. Настоящий приказ подлежит официальному опубликованию.

Руководитель службы А.Р. Халиулин

ГРАФИК

личного приема граждан в службе потребительского рынка и лицензирования Иркутской области на январь 2019 года

Ф.И.О. должностного лица	Должность	Вопросы (кратко по компетенции)	Число, день недели	Адрес приема	Запись по телефону
Петров Сергей Борисович	руководитель службы	Согласно Положению о службе, утвержденному постановлением Правительства Иркутской области от 18 мая 2010 года № 111-пп (кроме вопросов, связанных с осуществлением производства по делам об административных правонарушениях*)	14, 28 января (понедельник) 16.00 -18.00	ул. Сухэ-Батора, д. 18, каб. 319, г. Иркутск, 664003	(3952) 24-37-88
Степанова Ольга Анатольевна	первый заместитель руководителя службы		21 января (понедельник) 16.00 -18.00	ул. Сухэ-Батора, д. 18, каб. 317, г. Иркутск, 664003	(3952) 24-37-88

* - вопросы, связанные с осуществлением производства по делам об административных правонарушениях, рассматриваются в соответствии с Кодексом РФ об административных правонарушениях

СЛУЖБА ПО ТАРИФАМ ИРКУТСКОЙ ОБЛАСТИ

П Р И К А З

20 декабря 2018 года **№ 511-спр**

Иркутск

Об установлении долгосрочных тарифов на горячую воду в отношении ООО «Усть-Кутские тепловые сети и котельные» (город Усть-Кут, ИНН 3818025152), обеспечивающего горячее водоснабжение с использованием открытой системы теплоснабжения (горячего водоснабжения)

В соответствии с Федеральным законом от 27 июля 2010 года № 190-ФЗ «О теплоснабжении», постановлением Правительства Российской Федерации от 22 октября 2012 года № 1075 «О ценообразовании в сфере теплоснабжения», руководствуясь Положением о службе по тарифам Иркутской области, утвержденным постановлением Правительства Иркутской области от 7 июня 2012 года № 303-пп, учитывая итоги рассмотрения данного вопроса на заседании Правления службы по тарифам Иркутской области 18 декабря 2018 года,

П Р И К А З Ы В А Ю:

1. Установить долгосрочные тарифы на горячую воду в отношении ООО «Усть-Кутские тепловые сети и котельные» (город Усть-Кут), обеспечивающего горячее водоснабжение с использованием открытой системы теплоснабжения (горячего водоснабжения), с календарной разбивкой согласно приложению.

2. Тарифы, установленные в пункте 1 настоящего приказа, действуют с 1 января 2019 года по 31 декабря 2023 года.

3. Компенсацию выпадающих доходов ООО «Усть-Кутские тепловые сети и котельные» (город Усть-Кут) от реализации населению горячей воды по тарифам, не обеспечивающим возмещение экономически обоснованных расходов, осуществлять за счет средств областного бюджета, предусмотренных в законе Иркутской области об областном бюджете на соответствующий финансовый год.

4. Признать утратившими силу с 1 января 2019 года:

1) приказ службы по тарифам Иркутской области от 28 августа 2015 года № 226-спр «Об установлении долгосрочных тарифов на горячую воду для ООО «Усть-Кутские тепловые сети и котельные» (город Усть-Кут), обеспечивающего горячее водоснабжение с использованием открытой системы теплоснабжения (горячего водоснабжения)»;

2) пункт 33 приказа службы по тарифам Иркутской области от 22 декабря 2015 года № 584-спр «О внесении изменений в отдельные приказы службы по тарифам Иркутской области»;

3) пункт 19 приказа службы по тарифам Иркутской области от 20 декабря 2016 года № 494-спр «О внесении изменений в отдельные приказы службы по тарифам Иркутской области».

5. Настоящий приказ подлежит официальному опубликованию.

Руководитель службы А.Р. Халиулин

Приложение
к приказу службы по тарифам Иркутской области
от 20 декабря 2018 года № 511-спр

**ДОЛГОСРОЧНЫЕ ТАРИФЫ
НА ГОРЯЧУЮ ВОДУ В ОТНОШЕНИИ ООО «УСТЬ-КУТСКИЕ ТЕПЛОВЫЕ СЕТИ И КОТЕЛЬНЫЕ» (ГОРОД УСТЬ-КУТ), ОБЕСПЕЧИВАЮЩЕГО ГОРЯЧЕЕ ВОДОСНАБЖЕНИЕ С ИСПОЛЬЗОВАНИЕМ ОТКРЫТОЙ СИСТЕМЫ ТЕПЛОСНАБЖЕНИЯ (ГОРЯЧЕГО ВОДОСНАБЖЕНИЯ)**

Наименование регулируемой организации	Вид тарифа	Период действия	Компонент на теплоноситель (руб./м³)	Компонент на тепловую энергию (руб./Гкал)
ООО «Усть-Кутские тепловые сети и котельные»	Прочие потребители			
	одноставочный тариф, руб./Гкал (без учета НДС)	с 01.01.2019 по 30.06.2019	20,47	1 949,47
		с 01.07.2019 по 31.12.2019	21,39	1 999,39
		с 01.01.2020 по 30.06.2020	21,39	1 999,39
		с 01.07.2020 по 31.12.2020	22,25	2 038,63
		с 01.01.2021 по 30.06.2021	22,25	2 038,63
		с 01.07.2021 по 31.12.2021	23,14	1 982,18
		с 01.01.2022 по 30.06.2022	23,14	1 982,18
		с 01.07.2022 по 31.12.2022	24,07	2 044,44
		с 01.01.2023 по 30.06.2023	24,07	2 044,44
		с 01.07.2023 по 31.12.2023	25,03	2 124,17
	Население (микрорайон Речники)			
	одноставочный тариф, руб./Гкал (с учетом НДС)	с 01.01.2019 по 30.06.2019	18,91	2 253,20
		с 01.07.2019 по 31.12.2019	19,45	2 318,54
		с 01.01.2020 по 30.06.2020	19,45	2 318,54
		с 01.07.2020 по 31.12.2020	20,22	2 411,28
		с 01.01.2021 по 30.06.2021	20,22	2 411,28
		с 01.07.2021 по 31.12.2021	27,77	2 378,62
		с 01.01.2022 по 30.06.2022	27,77	2 378,62
		с 01.07.2022 по 31.12.2022	28,88	2 453,33
		с 01.01.2023 по 30.06.2023	28,88	2 453,33
		с 01.07.2023 по 31.12.2023	30,04	2 549,00
	Население (микрорайон Лена)			
	одноставочный тариф, руб./Гкал (с учетом НДС)	с 01.01.2019 по 30.06.2019	18,91	2 253,20
		с 01.07.2019 по 31.12.2019	19,45	2 318,54
		с 01.01.2020 по 30.06.2020	19,45	2 318,54
		с 01.07.2020 по 31.12.2020	20,22	2 411,28
		с 01.01.2021 по 30.06.2021	20,22	2 411,28
		с 01.07.2021 по 31.12.2021	27,77	2 378,62
		с 01.01.2022 по 30.06.2022	27,77	2 378,62
		с 01.07.2022 по 31.12.2022	28,88	2 453,33
		с 01.01.2023 по 30.06.2023	28,88	2 453,33
		с 01.07.2023 по 31.12.2023	30,04	2 549,00

Начальник управления регулирования тарифов (цен) в сфере теплоснабжения
службы по тарифам Иркутской области
З.С. Крынина

СЛУЖБА ПО ТАРИФАМ ИРКУТСКОЙ ОБЛАСТИ

П Р И К А З

20 декабря 2018 года **№ 514-спр**

Иркутск

Об установлении долгосрочных тарифов на водоснабжение и водоотведение для потребителей ПАО «Иркутскэнерго» (ИНН 3800000220) на территории Усть-Илимского района

В соответствии с Федеральным законом от 7 декабря 2011 года № 416-ФЗ «О водоснабжении и водоотведении», постановлением Правительства Российской Федерации от 13 мая 2013 года № 406 «О государственном регулировании тарифов в сфере водоснабжения и водоотведения», руководствуясь Положением о службе по тарифам Иркутской области, утвержденным постановлением Правительства Иркутской области от 7 июня 2012 года № 303-пп, учитывая итоги рассмотрения данного вопроса на заседании Правления службы по тарифам Иркутской области 20 декабря 2018 года,

П Р И К А З Ы В А Ю:

1. Установить долгосрочные тарифы на водоснабжение и водоотведение для потребителей ПАО «Иркутскэнерго» на территории Усть-Илимского района с календарной разбивкой согласно приложению 1.

2. Установить долгосрочные параметры регулирования тарифов на питьевую воду для потребителей ПАО «Иркутскэнерго» на территории Усть-Илимского района, устанавливаемые на 2019 - 2023 годы для формирования тарифов с использованием метода индексации установленных тарифов, согласно приложению 2.

3. Установить долгосрочные параметры регулирования тарифов на водоотведение для потребителей ПАО «Иркутскэнерго» на территории Усть-Илимского района, устанавливаемые на 2019 - 2023 годы для формирования тарифов с использованием метода индексации установленных тарифов, согласно приложению 3.

4. Тарифы, установленные в пункте 1 настоящего приказа, действуют с 1 января 2019 года по 31 декабря 2023 года.

5. Признать утратившими силу с 1 января 2019 года:

1) приказ службы по тарифам Иркутской области от 18 декабря 2015 года № 582-спр «Об установлении тарифов на водоснабжение и водоотведение для потребителей ПАО «Иркутскэнерго»;

2) приказ службы по тарифам Иркутской области от 20 декабря 2016 года № 475-спр «О внесении изменений в приказы службы по тарифам Иркутской области от 19 декабря 2014 года № 732-спр и от 18 декабря 2015 года № 582-спр»;

3) приказ службы по тарифам Иркутской области от 19 декабря 2017 года № 454-спр «О внесении изменений в приказ службы по тарифам Иркутской области от 18 декабря 2015 года № 582-спр».

6. Настоящий приказ подлежит официальному опубликованию.

Руководитель службы А.Р. Халиулин

Приложение 1
к приказу службы по тарифам Иркутской области
от 20 декабря 2018 года № 514-спр

**ДОЛГОСРОЧНЫЕ ТАРИФЫ
НА ВОДОСНАБЖЕНИЕ И ВОДООТВЕДЕНИЕ ДЛЯ ПОТРЕБИТЕЛЕЙ ПАО «ИРКУТСКЭНЕРГО»
НА ТЕРРИТОРИИ УСТЬ-ИЛИМСКОГО РАЙОНА**

Наименование населенного пункта	Период действия	Тариф (руб./куб.м)	
		Питьевая вода	Водоотведение
1. Город Усть-Илимск			
Прочие потребители (без учета НДС)	с 01.01.2019 по 30.06.2019	25,28	22,30
	с 01.07.2019 по 31.12.2019	26,00	22,93
	с 01.01.2020 по 30.06.2020	26,00	22,93
	с 01.07.2020 по 31.12.2020	27,03	23,85
	с 01.01.2021 по 30.06.2021	27,03	23,85
	с 01.07.2021 по 31.12.2021	28,11	24,80
	с 01.01.2022 по 30.06.2022	28,11	24,80
	с 01.07.2022 по 31.12.2022	27,38	25,79
	с 01.01.2023 по 30.06.2023	27,38	25,79
	с 01.07.2023 по 31.12.2023	26,93	26,03
Население (с учетом НДС)	с 01.01.2019 по 30.06.2019	30,33	26,75
	с 01.07.2019 по 31.12.2019	31,20	27,52
	с 01.01.2020 по 30.06.2020	31,20	27,52
	с 01.07.2020 по 31.12.2020	32,44	28,62
	с 01.01.2021 по 30.06.2021	32,44	28,62
	с 01.07.2021 по 31.12.2021	33,73	29,76
	с 01.01.2022 по 30.06.2022	33,73	29,76
	с 01.07.2022 по 31.12.2022	32,86	30,95
	с 01.01.2023 по 30.06.2023	32,86	30,95
	с 01.07.2023 по 31.12.2023	32,32	31,24
2. Рабочий поселок Железнодорожный Усть-Илимского района			
Прочие потребители (без учета НДС)	с 01.01.2019 по 30.06.2019	-	22,30
	с 01.07.2019 по 31.12.2019	-	22,93
	с 01.01.2020 по 30.06.2020	-	22,93
	с 01.07.2020 по 31.12.2020	-	23,85
	с 01.01.2021 по 30.06.2021	-	23,85
	с 01.07.2021 по 31.12.2021	-	24,80
	с 01.01.2022 по 30.06.2022	-	24,80
	с 01.07.2022 по 31.12.2022	-	25,79
	с 01.01.2023 по 30.06.2023	-	25,79
	с 01.07.2023 по 31.12.2023	-	26,03

Начальник отдела регулирования тарифов в сфере жилищно-коммунального
комплекса службы по тарифам Иркутской области
Т.А. Куграшова

Приложение 2
к приказу службы по тарифам
Иркутской области
от 20 декабря 2018 года № 514-спр

**ДОЛГОСРОЧНЫЕ ПАРАМЕТРЫ
РЕГУЛИРОВАНИЯ ТАРИФОВ НА ПИТЬЕВУЮ ВОДУ
ДЛЯ ПОТРЕБИТЕЛЕЙ ПАО «ИРКУТСКЭНЕРГО» НА ТЕРРИТОРИИ УСТЬ-ИЛИМСКОГО РАЙОНА,
УСТАНАВЛИВАЕМЫЕ НА 2019 - 2023 ГОДЫ ДЛЯ ФОРМИРОВАНИЯ ТАРИФОВ
С ИСПОЛЬЗОВАНИЕМ МЕТОДА ИНДЕКСАЦИИ УСТАНОВЛЕННЫХ ТАРИФОВ**

Наименование регулируемой организации	Год	Базовый уровень операционных расходов	Индекс эффективности операционных расходов	Показатели энергосбережения и энергетической эффективности	
				Уровень потерь воды	Удельный расход электрической энергии
		тыс. руб.	%	%	кВт.ч/куб. м
ПАО «Иркутскэнерго» (город Усть-Илимск)	2019	71 573,5	1,0	39,9	1,2
	2020	-	1,0	39,9	1,2
	2021	-	1,0	39,9	1,2
	2022	-	1,0	39,9	1,2
	2023	-	1,0	39,9	1,2

Начальник отдела регулирования тарифов в сфере жилищно-коммунального
комплекса службы по тарифам Иркутской области
Т.А. Куграшова

Приложение 3
к приказу службы по тарифам Иркутской области
от 20 декабря 2018 года № 514-спр

**ДОЛГОСРОЧНЫЕ ПАРАМЕТРЫ
РЕГУЛИРОВАНИЯ ТАРИФОВ НА ВОДООТВЕДЕНИЕ
ДЛЯ ПОТРЕБИТЕЛЕЙ ПАО «ИРКУТСКЭНЕРГО» НА ТЕРРИТОРИИ УСТЬ-ИЛИМСКОГО РАЙОНА,
УСТАНАВЛИВАЕМЫЕ НА 2019 - 2023 ГОДЫ ДЛЯ ФОРМИРОВАНИЯ ТАРИФОВ
С ИСПОЛЬЗОВАНИЕМ МЕТОДА ИНДЕКСАЦИИ УСТАНОВЛЕННЫХ ТАРИФОВ**

Наименование регулируемой организации	Год	Базовый уровень операционных расходов	Индекс эффективности операционных расходов	Показатели энергосбережения и энергетической эффективности
				Удельный расход электрической энергии
		тыс. руб.	%	кВт.ч/куб.м
ПАО «Иркутскэнерго» (город Усть-Илимск, рабочий поселок Железнодорожный Усть-Илимского района)	2019	95 523,2	1,0	0,8
	2020	-	1,0	0,8
	2021	-	1,0	0,8
	2022	-	1,0	0,8
	2023	-	1,0	0,8

Начальник отдела регулирования тарифов в сфере жилищно-коммунального
комплекса службы по тарифам Иркутской области
Т.А. Куграшова

СЛУЖБА ПО ТАРИФАМ ИРКУТСКОЙ ОБЛАСТИ

П Р И К А З

20 декабря 2018 года № 520-спр

Иркутск

О внесении изменений в отдельные приказы службы по тарифам Иркутской области

В соответствии с Федеральным законом от 27 июля 2010 года № 190-ФЗ «О теплоснабжении», постановлением Правительства Российской Федерации от 22 октября 2012 года № 1075 «О ценообразовании в сфере теплоснабжения», распоряжением Правительства Российской Федерации от 15 ноября 2018 года № 2490-р, Законом Иркутской области от 7 марта 2012 года № 17-ОЗ «О льготных тарифах на тепловую энергию (мощность), теплоноситель», руководствуясь Положением о службе по тарифам Иркутской области, утвержденным постановлением Правительства Иркутской области от 7 июня 2012 года № 303-пп, учитывая итоги рассмотрения данного вопроса на заседании Правления службы по тарифам Иркутской области 20 декабря 2018 года,

П Р И К А З Ы В А Ю:

1. Внести в тарифную таблицу приложения 1 к приказу службы по тарифам Иркутской области от 6 июля 2016 года № 107-спр «Об установлении долгосрочных тарифов на тепловую энергию, поставляемую потребителям ООО «СибТеплоСервис» изменения, изложив строки:

«

с 01.01.2019 по 30.06.2019	1 371,01
с 01.07.2019 по 31.12.2019	1 466,98
с 01.01.2020 по 30.06.2020	1 466,98

»

в следующей редакции:

«

с 01.01.2019 по 30.06.2019	1 371,01
с 01.07.2019 по 31.12.2019	1 410,76
с 01.01.2020 по 30.06.2020	1 410,76

».

2. Внести в тарифную таблицу приложения 1 к приказу службы по тарифам Иркутской области от 8 июля 2016 года № 109-спр «Об установлении долгосрочных тарифов на тепловую энергию, поставляемую потребителям ООО «Тыретские Инженерные Сети» следующие изменения:

1) в пункте 1 строки:

«

с 01.01.2019 по 30.06.2019	1 901,35
с 01.07.2019 по 31.12.2019	1 981,16
с 01.01.2020 по 30.06.2020	1 981,16

»

изложить в следующей редакции:

«

с 01.01.2019 по 30.06.2019	1 933,57
с 01.07.2019 по 31.12.2019	1 989,64
с 01.01.2020 по 30.06.2020	1 989,64

»;

2) в пункте 2 строки:

«

с 01.01.2019 по 30.06.2019	2 696,30
с 01.07.2019 по 31.12.2019	2 885,04
с 01.01.2020 по 30.06.2020	2 885,04

»

изложить в следующей редакции:

«

с 01.01.2019 по 30.06.2019	2 742,13
с 01.07.2019 по 31.12.2019	2 821,64
с 01.01.2020 по 30.06.2020	2 821,64

».

3. Внести в тарифную таблицу приложения 1 к приказу службы по тарифам Иркутской области от 1 августа 2016 года № 133-спр «Об установлении долгосрочных тарифов на тепловую энергию, поставляемую потребителям ООО «Управляющая компания «Жилищная инициатива» изменения, изложив строки:

«

с 01.01.2019 по 30.06.2019	1 423,57
с 01.07.2019 по 31.12.2019	1 523,21
с 01.01.2020 по 30.06.2020	1 523,21

»

в следующей редакции:

«

с 01.01.2019 по 30.06.2019	1 427,43
с 01.07.2019 по 31.12.2019	1 468,82
с 01.01.2020 по 30.06.2020	1 468,82

».

4. Внести в тарифную таблицу приложения 1 к приказу службы по тарифам Иркутской области от 5 августа 2016 года № 142-спр «Об установлении долгосрочных тарифов на тепловую энергию, поставляемую потребителям ООО «Тепловик» на территории Зиминского района» следующие изменения:

1) в пункте 2 строки:

«

с 01.01.2019 по 30.06.2019	2 956,56
с 01.07.2019 по 31.12.2019	3 163,51
с 01.01.2020 по 30.06.2020	3 163,51

»

изложить в следующей редакции:

«

с 01.01.2019 по 30.06.2019	3 006,82
с 01.07.2019 по 31.12.2019	3 094,01
с 01.01.2020 по 30.06.2020	3 094,01

»;

2) в пункте 4 строки:

«

с 01.01.2019 по 30.06.2019	2 803,22
с 01.07.2019 по 31.12.2019	2 999,44
с 01.01.2020 по 30.06.2020	2 999,44

»

изложить в следующей редакции:

«

с 01.01.2019 по 30.06.2019	2 850,87
с 01.07.2019 по 31.12.2019	2 933,54
с 01.01.2020 по 30.06.2020	2 933,54

».

5. Внести в тарифную таблицу приложения 1 к приказу службы по тарифам Иркутской области от 8 августа 2016 года № 143-спр «Об установлении долгосрочных тарифов на тепловую энергию, поставляемую потребителям ООО «УК ЖКХ «Новоилимск» изменения, изложив строки:

«

с 01.01.2019 по 30.06.2019	2 450,92
с 01.07.2019 по 31.12.2019	2 622,48
с 01.01.2020 по 30.06.2020	2 622,48

»

в следующей редакции:

«

с 01.01.2019 по 30.06.2019	2 492,58
с 01.07.2019 по 31.12.2019	2 564,86
с 01.01.2020 по 30.06.2020	2 564,86

».

6. Внести в тарифную таблицу приложения к приказу службы по тарифам Иркутской области от 8 августа 2016 года № 145-спр «Об установлении долгосрочных тарифов на горячую воду для ООО «УК ЖКХ «Новоилимск», обеспечивающего горячее водоснабжение с использованием открытой системы теплоснабжения (горячего водоснабжения)» изменения, изложив строки:

«

с 01.01.2019 по 30.06.2019	18,02	2 450,92
с 01.07.2019 по 31.12.2019	19,27	2 622,48
с 01.01.2020 по 30.06.2020	19,27	2 622,48

»

в следующей редакции:

«

с 01.01.2019 по 30.06.2019	18,32	2 492,58
с 01.07.2019 по 31.12.2019	18,85	2 564,86
с 01.01.2020 по 30.06.2020	18,85	2 564,86

».

7. Внести в пункт 1 тарифной таблицы приложения 1 к приказу службы по тарифам Иркутской области от 8 августа 2016 года № 147-спр «Об установлении долгосрочных тарифов на тепловую энергию, поставляемую потребителям ООО «Водоканал» на территории Зиминского района» изменения, изложив строки:

«

с 01.01.2019 по 30.06.2019	1 755,01
с 01.07.2019 по 31.12.2019	1 877,86
с 01.01.2020 по 30.06.2020	1 877,86

»

в следующей редакции:

«

с 01.01.2019 по 30.06.2019	1 784,84
с 01.07.2019 по 31.12.2019	1 836,60
с 01.01.2020 по 30.06.2020	1 836,60

».

8. Внести в тарифную таблицу приложения 1 к приказу службы по тарифам Иркутской области от 12 августа 2016 года № 151-спр «Об установлении долгосрочных тарифов на тепловую энергию, поставляемую потребителям МУП «ТКС» следующие изменения:

1) в пункте 2 строки:

«

с 01.01.2019 по 30.06.2019	4 375,09
с 01.07.2019 по 31.12.2019	4 681,34
с 01.01.2020 по 30.06.2020	4 681,34

»

изложить в следующей редакции:

«

с 01.01.2019 по 30.06.2019	4 449,46
с 01.07.2019 по 31.12.2019	4 578,49
с 01.01.2020 по 30.06.2020	4 578,49

»;

2) в пункте 3 строки:

«

с 01.01.2019 по 30.06.2019	2 763,41
с 01.07.2019 по 31.12.2019	2 956,84
с 01.01.2020 по 30.06.2020	2 956,84

»

изложить в следующей редакции:

«

с 01.01.2019 по 30.06.2019	2 810,38
с 01.07.2019 по 31.12.2019	2 891,88
с 01.01.2020 по 30.06.2020	2 891,88

»;

3) в пункте 4 строки:

«

с 01.07.2019 по 31.12.2019	2 604,26
с 01.01.2020 по 30.06.2020	2 604,26

»

изложить в следующей редакции:

«

с 01.07.2019 по 31.12.2019	2 504,47
с 01.01.2020 по 30.06.2020	2 504,47

».

9. Внести в пункт 1 тарифной таблицы приложения 1 к приказу службы по тарифам Иркутской области от 19 августа 2016 года № 165-спр «Об установлении долгосрочных тарифов на тепловую энергию, поставляемую потребителям ООО ЖКХ «Большеокинское» изменения, изложив строки:

«

с 01.01.2019 по 30.06.2019	3 153,87
с 01.07.2019 по 31.12.2019	3 374,64
с 01.01.2020 по 30.06.2020	3 374,64

»

в следующей редакции:

«

с 01.01.2019 по 30.06.2019	3 207,48
с 01.07.2019 по 31.12.2019	3 300,49
с 01.01.2020 по 30.06.2020	3 300,49

».

10. Внести в пункт 1 тарифной таблицы приложения 1 к приказу службы по тарифам Иркутской области от 29 августа 2016 года № 180-спр «Об установлении долгосрочных тарифов на тепловую энергию, поставляемую потребителям ФГУП «РТРС» на территории Иркутской области» изменения, изложив строки:

«

с 01.01.2019 по 30.06.2019	748,98
с 01.07.2019 по 31.12.2019	801,40
с 01.01.2020 по 30.06.2020	801,40

»

в следующей редакции:

«

с 01.01.2019 по 30.06.2019	761,71
с 01.07.2019 по 31.12.2019	783,79
с 01.01.2020 по 30.06.2020	783,79

».

11. Внести в тарифную таблицы приложения 1 к приказу службы по тарифам Иркутской области от 5 сентября 2016 года № 194-спр «Об установлении долгосрочных тарифов на тепловую энергию, поставляемую потребителям ООО «Ресурс» изменения, изложив строки:

«

с 01.01.2019 по 30.06.2019	2 424,85
с 01.07.2019 по 31.12.2019	2 594,58
с 01.01.2020 по 30.06.2020	2 594,58

»

в следующей редакции:

«

с 01.01.2019 по 30.06.2019	2 466,07
с 01.07.2019 по 31.12.2019	2 537,58
с 01.01.2020 по 30.06.2020	2 537,58

».

12. Внести в тарифную таблицу приложения 1 к приказу службы по тарифам Иркутской области от 16 сентября 2016 года № 207-спр «Об установлении долгосрочных тарифов на тепловую энергию, поставляемую потребителям ОАО «Дорожная служба Иркутской области» на территории города Зимы» изменения, изложив строки:

«

с 01.01.2019 по 30.06.2019	1 309,32
с 01.07.2019 по 31.12.2019	1 400,97
с 01.01.2020 по 30.06.2020	1 400,97

»

в следующей редакции:

«

с 01.01.2019 по 30.06.2019	1 331,57
с 01.07.2019 по 31.12.2019	1 370,18
с 01.01.2020 по 30.06.2020	1 370,18

».

13. Внести в тарифную таблицу приложения 1 к приказу службы по тарифам Иркутской области от 20 сентября 2016 года № 210-спр «Об установлении долгосрочных тарифов на тепловую энергию, поставляемую потребителям ОГБОУ СПО «Усольский аграрно-промышленный техникум» изменение, изложив строку:

«

с 01.07.2019 по 31.12.2019	566,63

»

в следующей редакции:

«

с 01.07.2019 по 31.12.2019	521,15

».

14. Внести в тарифную таблицу приложения 1 к приказу службы по тарифам Иркутской области от 27 сентября 2016 года № 221-спр «Об установлении долгосрочных тарифов на тепловую энергию, поставляемую потребителям ЗАО «Санаторий Усть-Кут» изменения, изложив строки:

«

с 01.01.2019 по 30.06.2019	1 527,43
с 01.07.2019 по 31.12.2019	1 634,35
с 01.01.2020 по 30.06.2020	1 634,35

»

в следующей редакции:

«

с 01.01.2019 по 30.06.2019	1 553,32
с 01.07.2019 по 31.12.2019	1 598,36
с 01.01.2020 по 30.06.2020	1 598,36

».

15. Внести в тарифную таблицу приложения 1 к приказу службы по тарифам Иркутской области от 27 сентября 2016 года № 222-спр «Об установлении долгосрочных тарифов на тепловую энергию, поставляемую потребителям ОГБОУ СПО «Тулунский аграрный техникум» изменения, изложив строки:

«

с 01.01.2019 по 30.06.2019	52,95
с 01.07.2019 по 31.12.2019	55,57

»

в следующей редакции:

«

с 01.01.2019 по 30.06.2019	52,95
с 01.07.2019 по 31.12.2019	54,48

».

16. Внести в тарифную таблицу приложения 1 к приказу службы по тарифам Иркутской области от 28 сентября 2016 года № 230-спр «Об установлении долгосрочных тарифов на тепловую энергию, поставляемую потребителям МУП «ТВС п. Перевоз» изменения, изложив строки:

«

с 01.01.2019 по 30.06.2019	1 352,43
с 01.07.2019 по 31.12.2019	1 447,10
с 01.01.2020 по 30.06.2020	1 447,10

»

в следующей редакции:

«

с 01.01.2019 по 30.06.2019	1 375,42
с 01.07.2019 по 31.12.2019	1 415,30
с 01.01.2020 по 30.06.2020	1 415,30

».

17. Внести в тарифную таблицу приложения 1 к приказу службы по тарифам Иркутской области от 17 октября 2016 года № 250-спр «Об установлении долгосрочных тарифов на тепловую энергию, поставляемую потребителям индивидуальным предпринимателем С.Ю. Гамзяковым» изменения, изложив строки:

«

с 01.01.2019 по 30.06.2019	1 175,85
с 01.07.2019 по 31.12.2019	1 258,15
с 01.01.2020 по 30.06.2020	1 258,15

»

в следующей редакции:

«

с 01.01.2019 по 30.06.2019	1 195,83
с 01.07.2019 по 31.12.2019	1 230,50
с 01.01.2020 по 30.06.2020	1 230,50

».

18. Внести в пункт 1 тарифной таблицы приложения 1 к приказу службы по тарифам Иркутской области от 20 октября 2016 года № 257-спр «Об установлении долгосрочных тарифов на тепловую энергию, поставляемую потребителям ООО «Тепловик» на территории села Еланцы» изменения, изложив строки:

«

с 01.01.2019 по 30.06.2019	1 823,28
с 01.07.2019 по 31.12.2019	1 878,14
с 01.01.2020 по 30.06.2020	1 878,14

»

в следующей редакции:

«

с 01.01.2019 по 30.06.2019	1 854,27
с 01.07.2019 по 31.12.2019	1 908,04
с 01.01.2020 по 30.06.2020	1 908,04

».

19. Внести в тарифную таблицу приложения 1 к приказу службы по тарифам Иркутской области от 24 октября 2016 года № 264-спр «Об установлении долгосрочных тарифов на тепловую энергию, поставляемую потребителям ООО «Транснефть-Восток» (филиал «Иркутское РНУ»)» следующие изменения:

1) в пункте 1 строки:

«

с 01.01.2019 по 30.06.2019	2 149,69
с 01.07.2019 по 31.12.2019	2 300,16
с 01.01.2020 по 30.06.2020	2 300,16

»

изложить в следующей редакции:

«

с 01.01.2019 по 30.06.2019	2 186,23
с 01.07.2019 по 31.12.2019	2 249,63
с 01.01.2020 по 30.06.2020	2 249,63

»;

2) в пункте 3 строки:

«

с 01.01.2019 по 30.06.2019	1 647,20
с 01.07.2019 по 31.12.2019	1 762,50
с 01.01.2020 по 30.06.2020	1 762,50

»

изложить в следующей редакции:

«

с 01.01.2019 по 30.06.2019	1 675,20
с 01.07.2019 по 31.12.2019	1 723,78
с 01.01.2020 по 30.06.2020	1 723,78

».

20. Внести в тарифную таблицу приложения 1 к приказу службы по тарифам Иркутской области от 25 октября 2016 года № 266-спр «Об установлении долгосрочных тарифов на тепловую энергию, поставляемую потребителям МУП «Тепловодоцентраль» изменения, изложив строки:

«

с 01.01.2019 по 30.06.2019	1 873,27
с 01.07.2019 по 31.12.2019	2 004,39

»

в следующей редакции:

«

с 01.01.2019 по 30.06.2019	1 905,11
с 01.07.2019 по 31.12.2019	1 960,35

».

21. Внести в тарифную таблицу приложения к приказу службы по тарифам Иркутской области от 25 октября 2016 года № 268-спр «Об установлении долгосрочных тарифов на горячую воду в отношении МУП «Тепловодоцентраль», обеспечивающего горячее водоснабжение с использованием открытой системы теплоснабжения (горячего водоснабжения)» изменения, изложив строки:

«

с 01.01.2019 по 30.06.2019	29,70	1 873,27
с 01.07.2019 по 31.12.2019	30,74	2 023,48

»

в следующей редакции:

«

с 01.01.2019 по 30.06.2019	29,70	1 905,11
с 01.07.2019 по 31.12.2019	30,56	1 960,35

».

22. Внести в тарифную таблицу приложения 1 к приказу службы по тарифам Иркутской области от 26 октября 2016 года № 270-спр «Об установлении долгосрочных тарифов на тепловую энергию, поставляемую потребителям ООО «Центральная котельная» на территории города Свирска» изменения, изложив строки:

«

с 01.01.2019 по 30.06.2019	1 365,93**
с 01.07.2019 по 31.12.2019	1 461,54**
с 01.01.2020 по 30.06.2020	1 461,54**

»

в следующей редакции:

«

с 01.01.2019 по 30.06.2019	1 389,14**
с 01.07.2019 по 31.12.2019	1 429,42**
с 01.01.2020 по 30.06.2020	1 429,42**

».

23. Внести в тарифную таблицу приложения 1 к приказу службы по тарифам Иркутской области от 26 октября 2016 года № 272-спр «Об установлении долгосрочных тарифов на тепловую энергию, поставляемую потребителям ООО «Теплоэнергосервис» на территории города Свирска» изменения, изложив строки:

«

с 01.01.2019 по 30.06.2019	1 345,48**
с 01.07.2019 по 31.12.2019	1 439,66**
с 01.01.2020 по 30.06.2020	1 439,66**

»

в следующей редакции:

«

с 01.01.2019 по 30.06.2019	1 368,35**
с 01.07.2019 по 31.12.2019	1 408,03**
с 01.01.2020 по 30.06.2020	1 408,03**

».

24. Внести в тарифную таблицу приложения 1 к приказу службы по тарифам Иркутской области от 9 ноября 2016 года № 294-спр «Об установлении долгосрочных тарифов на тепловую энергию, поставляемую потребителям индивидуальным предпринимателем В.Н. Шаповаловым» изменения, изложив строки:

«

с 01.07.2019 по 31.12.2019	1 336,74
с 01.01.2020 по 30.06.2020	1 336,74

»

в следующей редакции:

«

с 01.07.2019 по 31.12.2019	1 285,51
с 01.01.2020 по 30.06.2020	1 285,51

».

25. Внести в пункт 2 тарифной таблицы приложения 1 к приказу службы по тарифам Иркутской области от 15 ноября 2016 года № 298-спр «Об установлении долгосрочных тарифов на тепловую энергию, поставляемую потребителям ООО «Теплосервис» на территориях Нижнеудинского и Усть-Рубахинского муниципальных образований» изменения, изложив строки:

«

с 01.01.2019 по 30.06.2019	2 590,90
с 01.07.2019 по 31.12.2019	2 772,26
с 01.01.2020 по 30.06.2020	2 772,26

»

в следующей редакции:

«

с 01.01.2019 по 30.06.2019	2 634,94
с 01.07.2019 по 31.12.2019	2 711,35
с 01.01.2020 по 30.06.2020	2 711,35

».

26. Внести в тарифную таблицу приложения 1 к приказу службы по тарифам Иркутской области от 18 ноября 2016 года № 304-спр «Об установлении долгосрочных тарифов на тепловую энергию, поставляемую потребителям АО «Вагонная ремонтная компания-1» (Ремонтно-механическое депо Алзамай)» изменение, изложив строку:

«

с 01.01.2019 по 30.06.2019	1 011,31

»

в следующей редакции:

«

с 01.01.2019 по 30.06.2019	1 028,45

».

27. Внести в тарифную таблицу приложения 1 к приказу службы по тарифам Иркутской области от 25 ноября 2016 года № 310-спр «Об установлении долгосрочных тарифов на тепловую энергию, поставляемую потребителям МУП «Шелеховские отопительные котельные» следующие изменения:

строки:

«

с 01.01.2019 по 30.06.2019	1 029,86
с 01.07.2019 по 31.12.2019	1 101,95
с 01.01.2020 по 30.06.2020	1 101,95

»

изложить в следующей редакции:

«

с 01.01.2019 по 30.06.2019	1 047,36
с 01.07.2019 по 31.12.2019	1 077,73
с 01.01.2020 по 30.06.2020	1 077,33

»;

строки:

«

с 01.01.2019 по 30.06.2019	1 033,48
с 01.07.2019 по 31.12.2019	1 105,82
с 01.01.2020 по 30.06.2020	1 105,82

»

изложить в следующей редакции:

«

с 01.01.2019 по 30.06.2019	1 051,04
с 01.07.2019 по 31.12.2019	1 081,52
с 01.01.2020 по 30.06.2020	1 081,52

».

28. Внести в тарифную таблицу приложения 1 к приказу службы по тарифам Иркутской области от 1 декабря 2016 года № 335-спр «Об установлении долгосрочных тарифов на тепловую энергию, поставляемую потребителям МУП «Жигаловское коммунальное управление» на территории Жигаловского муниципального образования» изменения, изложив строки:

«

с 01.01.2019 по 30.06.2019	1 914,07
с 01.07.2019 по 31.12.2019	2 048,05

»

в следующей редакции:

«

с 01.01.2019 по 30.06.2019	1 946,60
с 01.07.2019 по 31.12.2019	2 003,05

».

29. Внести в тарифную таблицу приложения 1 к приказу службы по тарифам Иркутской области от 1 декабря 2016 года № 337-спр «Об установлении долгосрочных тарифов на тепловую энергию, поставляемую потребителям ООО «Надежда» на территории муниципального образования «Усть-Ордынское» изменения, изложив строки:

«

с 01.01.2019 по 30.06.2019	2 322,91
с 01.07.2019 по 31.12.2019	2 485,51

»

в следующей редакции:

«

с 01.01.2019 по 30.06.2019	2 362,39
с 01.07.2019 по 31.12.2019	2 430,89

».

30. Внести в тарифную таблицу приложения к приказу службы по тарифам Иркутской области от 1 декабря 2016 года № 339-спр «Об установлении долгосрочных тарифов на горячую воду в отношении ООО «Надежда», обеспечивающего горячее водоснабжение с использованием открытой системы теплоснабжения (горячего водоснабжения) на территории муниципального образования «Усть-Ордынское» изменения, изложив строки:

«

с 01.01.2019 по 30.06.2019	21,33	1 234,45
с 01.07.2019 по 31.12.2019	22,82	1 320,86

»

в следующей редакции:

«

с 01.01.2019 по 30.06.2019	21,69	1 255,43
с 01.07.2019 по 31.12.2019	22,31	1 291,83

».

31. Внести в тарифную таблицу приложения 1 к приказу службы по тарифам Иркутской области от 1 декабря 2016 года № 346-спр «Об установлении долгосрочных тарифов на тепловую энергию, поставляемую потребителям ООО «Межмуниципальное предприятие коммунального комплекса» на территории Мамско-Чуйского района Иркутской области» следующие изменения:

1) в пункте 1 строки:

«

с 01.01.2019 по 30.06.2019	1 850,81
с 01.07.2019 по 31.12.2019	1 980,36

»

изложить в следующей редакции:

«

с 01.01.2019 по 30.06.2019	1 882,27
с 01.07.2019 по 31.12.2019	1 936,85

»;

2) в пункте 2 строки:

«

с 01.01.2019 по 30.06.2019	1 821,39
с 01.07.2019 по 31.12.2019	1 948,88

»

изложить в следующей редакции:

«

с 01.01.2019 по 30.06.2019	1 852,34
с 01.07.2019 по 31.12.2019	1 906,04

»;

3) в пункте 3 строки:

«

с 01.01.2019 по 30.06.2019	1 878,39
с 01.07.2019 по 31.12.2019	2 009,87

»

изложить в следующей редакции:

«

с 01.01.2019 по 30.06.2019	1 910,32
с 01.07.2019 по 31.12.2019	1 965,71

».

32. Внести в тарифную таблицу приложения к приказу службы по тарифам Иркутской области от 1 декабря 2016 года № 348-спр «Об установлении долгосрочных тарифов на горячую воду в отношении ООО «Межмуниципальное предприятие коммунального комплекса», обеспечивающего горячее водоснабжение с использованием открытой системы теплоснабжения (горячего водоснабжения) на территории Мамско-Чуйского района Иркутской области» следующие изменения:

1) в пункте 1 строки:

«

с 01.01.2019 по 30.06.2019	9,66	1 850,81
с 01.07.2019 по 31.12.2019	10,32	1 980,36

»

изложить в следующей редакции:

«

с 01.01.2019 по 30.06.2019	9,82	1 882,27
с 01.07.2019 по 31.12.2019	10,10	1 936,85

»;

2) в пункте 2 строки:

«

с 01.01.2019 по 30.06.2019	9,52	1 821,39
с 01.07.2019 по 31.12.2019	10,18	1 948,88

»

изложить в следующей редакции:

«

с 01.01.2019 по 30.06.2019	9,68	1 852,34
с 01.07.2019 по 31.12.2019	9,96	1 906,04

»;

3) в пункте 3 строки:

«

с 01.01.2019 по 30.06.2019	15,08	1 878,39
с 01.07.2019 по 31.12.2019	16,13	2 009,87

»

изложить в следующей редакции:

«

с 01.01.2019 по 30.06.2019	15,32	1 910,32
с 01.07.2019 по 31.12.2019	15,76	1 965,71

».

33. Внести в тарифную таблицу приложения 1 к приказу службы по тарифам Иркутской области от 8 декабря 2016 года № 367-спр «Об установлении долгосрочных тарифов на тепловую энергию, поставляемую потребителям ООО «ЮртКомХоз» на территории Юртинского муниципального образования» изменения, изложив строки:

«

с 01.01.2019 по 30.06.2019	1 203,27
с 01.07.2019 по 31.12.2019	1 287,49

»

в следующей редакции:

«

с 01.01.2019 по 30.06.2019	1 223,72
с 01.07.2019 по 31.12.2019	1 259,20

».

34. Внести в тарифную таблицу приложения 1 к приказу службы по тарифам Иркутской области от 15 декабря 2016 года № 383-спр «Об установлении долгосрочных тарифов на тепловую энергию, поставляемую потребителям ООО «УК «Ушаковская» изменения, изложив строки:

«

с 01.01.2019 по 30.06.2019	2 481,53
с 01.07.2019 по 31.12.2019	2 655,23

»

в следующей редакции:

«

с 01.01.2019 по 30.06.2019	2 523,71
с 01.07.2019 по 31.12.2019	2 596,89

».

35. Внести в тарифную таблицу приложения 1 к приказу службы по тарифам Иркутской области от 15 декабря 2016 года № 385-спр «Об установлении долгосрочных тарифов на тепловую энергию, поставляемую потребителям ООО «Жилищно-коммунальное хозяйство» на территории рабочего поселка Мишелевка» изменения, изложив строки:

«

с 01.01.2019 по 30.06.2019	1 362,81
с 01.07.2019 по 31.12.2019	1 458,20

»

в следующей редакции:

«

с 01.01.2019 по 30.06.2019	1 385,96
с 01.07.2019 по 31.12.2019	1 426,15

».

36. Внести в тарифную таблицу приложения 1 к приказу службы по тарифам Иркутской области от 16 декабря 2016 года № 392-спр «Об установлении долгосрочных тарифов на тепловую энергию, поставляемую потребителям МУП «Мальтинское ЖКХ» изменения, изложив строки:

«

с 01.01.2019 по 30.06.2019	2 164,63
с 01.07.2019 по 31.12.2019	2 316,15

»

в следующей редакции:

«

с 01.01.2019 по 30.06.2019	2 201,42
с 01.07.2019 по 31.12.2019	2 265,26

».

37. Внести в тарифную таблицу приложения 1 к приказу службы по тарифам Иркутской области от 16 декабря 2016 года № 398-спр «Об установлении долгосрочных тарифов на тепловую энергию, поставляемую потребителям ООО «Стимул» (город Усть-Кут)» изменения, изложив строки:

«

с 01.01.2019 по 30.06.2019	2 057,63
с 01.07.2019 по 31.12.2019	2 201,66
с 01.01.2020 по 30.06.2020	2 201,66

»

в следующей редакции:

«

с 01.01.2019 по 30.06.2019	2 092,60
с 01.07.2019 по 31.12.2019	2 153,28
с 01.01.2020 по 30.06.2020	2 153,28

».

38. Внести в тарифную таблицу приложения 1 к приказу службы по тарифам Иркутской области от 20 декабря 2016 года № 431-спр «Об установлении долгосрочных тарифов на тепловую энергию, поставляемую потребителям ООО ТК «Витим-Лес» на территории Алексеевского муниципального образования Киренского района» изменения, изложив строки:

«

с 01.01.2019 по 30.06.2019	1 482,02
с 01.07.2019 по 31.12.2019	1 585,76

»

в следующей редакции:

«

с 01.01.2019 по 30.06.2019	1 507,21
с 01.07.2019 по 31.12.2019	1 623,93

».

39. Внести в тарифную таблицу приложения 1 к приказу службы по тарифам Иркутской области от 20 декабря 2016 года № 441-спр «Об установлении долгосрочных тарифов на тепловую энергию, поставляемую потребителям ООО «КиренскТеплоРесурс» на территории рабочего поселка Новая Игирма Новоигирминского муниципального образования» следующие изменения:

строки:

«

с 01.01.2019 по 30.06.2019	1 217,83
с 01.07.2019 по 31.12.2019	1 303,07

»

изложить в следующей редакции:

«

с 01.01.2019 по 30.06.2019	1 238,53
с 01.07.2019 по 31.12.2019	1 274,44

»;

строки:

«

с 01.01.2019 по 30.06.2019	1 388,88
с 01.07.2019 по 31.12.2019	1 486,10

»

изложить в следующей редакции:

«

с 01.01.2019 по 30.06.2019	1 412,49
с 01.07.2019 по 31.12.2019	1 453,45

».

40. Внести в тарифную таблицу приложения 1 к приказу службы по тарифам Иркутской области от 20 декабря 2016 года № 456-спр «Об установлении долгосрочных тарифов на тепловую энергию, поставляемую потребителям МУП «Удачный» изменения, изложив строки:

«

с 01.01.2019 по 30.06.2019	1 881,65
с 01.07.2019 по 31.12.2019	2 013,36

»

в следующей редакции:

«

с 01.01.2019 по 30.06.2019	1 913,63
с 01.07.2019 по 31.12.2019	1 969,12

».

41. Внести в тарифную таблицу приложения к приказу службы по тарифам Иркутской области от 20 декабря 2016 года № 458-спр «Об установлении долгосрочных тарифов на горячую воду в отношении МУП «Удачный», обеспечивающего горячее водоснабжение с использованием открытой системы теплоснабжения (горячего водоснабжения)» изменения, изложив строки:

«

с 01.01.2019 по 30.06.2019	15,53	1 881,65
с 01.07.2019 по 31.12.2019	16,61	2 013,36

»

в следующей редакции:

«

с 01.01.2019 по 30.06.2019	15,79	1 913,63
с 01.07.2019 по 31.12.2019	16,24	1 969,12

».

42. Внести в тарифную таблицу приложения к приказу службы по тарифам Иркутской области от 20 декабря 2016 года № 482-спр «Об установлении долгосрочных тарифов на горячую воду в отношении МУП «Мальтинское ЖКХ», обеспечивающего горячее водоснабжение с использованием открытой системы теплоснабжения (горячего водоснабжения)» изменения, изложив строки:

«

с 01.01.2019 по 30.06.2019	35,93	2 164,63
с 01.07.2019 по 31.12.2019	38,44	2 316,15

»

в следующей редакции:

«

с 01.01.2019 по 30.06.2019	36,54	2 201,42
с 01.07.2019 по 31.12.2019	37,58	2 265,26

».

43. Внести в тарифную таблицу приложения к приказу службы по тарифам Иркутской области от 10 июля 2017 года № 113-спр «Об установлении долгосрочных тарифов на горячую воду в отношении ООО «Тыретские Инженерные Сети», обеспечивающего горячее водоснабжение с использованием открытой системы теплоснабжения (горячего водоснабжения)» изменения, изложив строки:

«

с 01.01.2019 по 30.06.2019	38,68	2 706,70
с 01.07.2019 по 31.12.2019	40,23	2 914,82
с 01.01.2020 по 30.06.2020	40,23	2 914,82

»

в следующей редакции:

«

с 01.01.2019 по 30.06.2019	39,33	2 752,70
с 01.07.2019 по 31.12.2019	40,47	2 832,52
с 01.01.2020 по 30.06.2020	40,47	2 832,52

».

44. Внести в тарифную таблицу приложения 1 к приказу службы по тарифам Иркутской области от 21 июля 2017 года № 156-спр «Об установлении долгосрочных тарифов на тепловую энергию, поставляемую потребителям ООО УК «Сельтеплосети» изменения, изложив строки:

«

с 01.01.2019 по 30.06.2019	1 394,54
с 01.07.2019 по 31.12.2019	1 492,15
с 01.01.2020 по 30.06.2020	1 492,15

»

в следующей редакции:

«

с 01.01.2019 по 30.06.2019	1 418,24
с 01.07.2019 по 31.12.2019	1 459,36
с 01.01.2020 по 30.06.2020	1 459,36

».

45. Внести в тарифную таблицу приложения 1 к приказу службы по тарифам Иркутской области от 16 августа 2017 года № 184-спр «Об установлении долгосрочных тарифов на тепловую энергию, поставляемую потребителям ФКУ ИК-4 ГУФСИН России по Иркутской области на территории поселка Плишкино Иркутского района (котельная № 1)» изменения, изложив строки:

«

с 01.01.2019 по 30.06.2019	762,30
с 01.07.2019 по 31.12.2019	815,66
с 01.01.2020 по 30.06.2020	815,66

»

в следующей редакции:

«

с 01.01.2019 по 30.06.2019	775,25
с 01.07.2019 по 31.12.2019	797,72
с 01.01.2020 по 30.06.2020	797,72

».

46. Внести в тарифную таблицу приложения 1 к приказу службы по тарифам Иркутской области от 8 сентября 2017 года № 220-спр «Об установлении долгосрочных тарифов на тепловую энергию, поставляемую потребителям ФБУ «Администрация Байкало-Ангарского бассейна» изменение, изложив строку:

«

с 01.01.2019 по 30.06.2019	1 240,17

»

в следующей редакции:

«

с 01.01.2019 по 30.06.2019	1 261,19

».

47. Внести в тарифную таблицу приложения 1 к приказу службы по тарифам Иркутской области от 20 сентября 2017 года № 237-спр «Об установлении долгосрочных тарифов на тепловую энергию, поставляемую потребителям индивидуальным предпринимателем С.А. Голованем» изменения, изложив строки:

«

с 01.07.2019 по 31.12.2019	1 546,61
с 01.01.2020 по 30.06.2020	1 546,61

»

в следующей редакции:

«

с 01.07.2019 по 31.12.2019	1 500,80
с 01.01.2020 по 30.06.2020	1 500,80

».

48. Внести в тарифную таблицу приложения 1 к приказу службы по тарифам Иркутской области от 20 сентября 2017 года № 238-спр «Об установлении долгосрочных тарифов на тепловую энергию, поставляемую потребителям индивидуальным предпринимателем Ш.Т. Аминовым на территории рабочего поселка Куйтун Куйтунского района Иркутской области (котельная КБО)» изменения, изложив строки:

«

с 01.01.2019 по 30.06.2019	1 583,37
с 01.07.2019 по 31.12.2019	1 694,20
с 01.01.2020 по 30.06.2020	1 694,20

»

в следующей редакции:

«

с 01.01.2019 по 30.06.2019	1 610,28
с 01.07.2019 по 31.12.2019	1 656,97
с 01.01.2020 по 30.06.2020	1 656,97

».

49. Внести в тарифную таблицу приложения 1 к приказу службы по тарифам Иркутской области от 20 сентября 2017 года № 239-спр «Об установлении долгосрочных тарифов на тепловую энергию, поставляемую потребителям ООО «Тепловик» на территории села Карымск Куйтунского района Иркутской области» изменения, изложив строки:

«

с 01.01.2019 по 30.06.2019	1 705,12
с 01.07.2019 по 31.12.2019	1 824,48
с 01.01.2020 по 30.06.2020	1 824,48

»

в следующей редакции:

«

с 01.01.2019 по 30.06.2019	1 734,10
с 01.07.2019 по 31.12.2019	1 784,38
с 01.01.2020 по 30.06.2020	1 784,38

».

50. Внести в тарифную таблицу приложения к приказу службы по тарифам Иркутской области от 3 октября 2017 года № 277-спр «Об установлении долгосрочных тарифов на горячую воду в отношении ООО «Водоканал», обеспечивающего горячее водоснабжение с использованием открытой системы теплоснабжения (горячего водоснабжения) на территории Ухтуйского муниципального образования Зиминского района» изменения, изложив строки:

«

с 01.01.2019 по 30.06.2019	30,55	1 755,01
с 01.07.2019 по 31.12.2019	32,69	1 877,86
с 01.01.2020 по 30.06.2020	32,69	1 877,86

»

в следующей редакции:

«

с 01.01.2019 по 30.06.2019	31,06	1 784,84
с 01.07.2019 по 31.12.2019	31,96	1 836,60
с 01.01.2020 по 30.06.2020	31,96	1 836,60

».

51. Внести в тарифную таблицу приложения 1 к приказу службы по тарифам Иркутской области от 3 октября 2017 года № 281-спр «Об установлении долгосрочных тарифов на тепловую энергию, поставляемую потребителям МУП «ЖилкомСервис» на территории рабочего поселка Мамакан» изменения, изложив строки:

«

с 01.01.2019 по 30.06.2019	1 502,64
с 01.07.2019 по 31.12.2019	1 607,82
с 01.01.2020 по 30.06.2020	1 607,82

»

в следующей редакции:

«

с 01.01.2019 по 30.06.2019	1 528,18
с 01.07.2019 по 31.12.2019	1 572,49
с 01.01.2020 по 30.06.2020	1 572,49

».

52. Внести в тарифную таблицу приложения к приказу службы по тарифам Иркутской области от 3 октября 2017 года № 283-спр «Об установлении долгосрочных тарифов на горячую воду в отношении МУП «ЖилкомСервис», обеспечивающего горячее водоснабжение с использованием открытой системы теплоснабжения (горячего водоснабжения) на территории рабочего поселка Мамакан» следующие изменения:

1) в пункте 1 строки:

«

с 01.01.2019 по 30.06.2019	41,05	808,41
с 01.07.2019 по 31.12.2019	43,92	865,05
с 01.01.2020 по 30.06.2020	43,92	865,05

»

изложить в следующей редакции:

«

с 01.01.2019 по 30.06.2019	41,74	822,15
с 01.07.2019 по 31.12.2019	42,95	845,99
с 01.01.2020 по 30.06.2020	42,95	845,99

»;

2) в пункте 2 строки:

«

с 01.01.2019 по 30.06.2019	19,89	1 116,82
с 01.07.2019 по 31.12.2019	20,60	1 205,49
с 01.01.2020 по 30.06.2020	20,60	1 205,49

»

изложить в следующей редакции:

«

с 01.01.2019 по 30.06.2019	20,22	1 135,76
с 01.07.2019 по 31.12.2019	20,80	1 168,69
с 01.01.2020 по 30.06.2020	20,80	1 168,69

».

53. Внести в тарифную таблицу приложения 1 к приказу службы по тарифам Иркутской области от 3 октября 2017 года № 287-спр «Об установлении долгосрочных тарифов на тепловую энергию, поставляемую потребителям ООО «Игнино» изменения, изложив строки:

«

с 01.01.2019 по 30.06.2019	1 274,40
с 01.07.2019 по 31.12.2019	1 312,75
с 01.01.2020 по 30.06.2020	1 312,75

»

в следующей редакции:

«

с 01.01.2019 по 30.06.2019	1 296,06
с 01.07.2019 по 31.12.2019	1 333,64
с 01.01.2020 по 30.06.2020	1 333,64

».

54. Внести в тарифную таблицу приложения 1 к приказу службы по тарифам Иркутской области от 10 октября 2017 года № 295-спр «Об установлении долгосрочных тарифов на тепловую энергию, поставляемую потребителям ООО «Чистые ключи» изменения, изложив строки:

«

с 01.01.2019 по 30.06.2019	1 767,23
с 01.07.2019 по 31.12.2019	1 890,93
с 01.01.2020 по 30.06.2020	1 890,93

»

в следующей редакции:

«

с 01.01.2019 по 30.06.2019	1 797,27
с 01.07.2019 по 31.12.2019	1 849,39
с 01.01.2020 по 30.06.2020	1 849,39

».

55. Внести в тарифную таблицу приложения 1 к приказу службы по тарифам Иркутской области от 27 октября 2017 года № 322-спр «Об установлении долгосрочных тарифов на тепловую энергию, поставляемую потребителям ООО «Чунская котельная» изменения, изложив строки:

«

с 01.01.2019 по 30.06.2019	1 040,39
с 01.07.2019 по 31.12.2019	1 113,21
с 01.01.2020 по 30.06.2020	1 113,21

»

в следующей редакции:

«

с 01.01.2019 по 30.06.2019	1 058,07
с 01.07.2019 по 31.12.2019	1 088,75
с 01.01.2020 по 30.06.2020	1 088,75

».

56. Внести в тарифную таблицу приложения к приказу службы по тарифам Иркутской области от 27 октября 2017 года № 324-спр «Об установлении долгосрочных тарифов на горячую воду в отношении ООО «Чунская котельная», обеспечивающего горячее водоснабжение с использованием открытой системы теплоснабжения (горячего водоснабжения)» изменения, изложив строки:

«

с 01.01.2019 по 30.06.2019	19,72	1 100,41
с 01.07.2019 по 31.12.2019	20,57	1 177,43
с 01.01.2020 по 30.06.2020	20,57	1 177,43

»

в следующей редакции:

«

с 01.01.2019 по 30.06.2019	19,72	1 100,41
с 01.07.2019 по 31.12.2019	20,29	1 132,32
с 01.01.2020 по 30.06.2020	20,29	1 132,32

».

57. Внести в приказ службы по тарифам Иркутской области от 15 ноября 2017 года № 376-спр «Об установлении долгосрочных тарифов на тепловую энергию, поставляемую потребителям ООО «Кровтэкс» на территории Портбайкальского муниципального образования» следующие изменения:

1) дополнить пунктом 3^1 следующего содержания:

«3^1. Компенсацию выпадающих доходов ООО «Кровтэкс» от реализации населению тепловой энергии для целей отопления по тарифам, не обеспечивающим возмещение экономически обоснованных расходов, осуществлять за счет средств областного бюджета, предусмотренных в законе Иркутской области об областном бюджете на соответствующий финансовый год.»;

2) в тарифной таблице приложения 1 строки:

«

с 01.07.2019 по 31.12.2019	2 567,69
с 01.01.2020 по 30.06.2020	2 567,69

»

изложить в следующей редакции:

«

с 01.07.2019 по 31.12.2019	2 538,27
с 01.01.2020 по 30.06.2020	2 538,27

».

58. Внести в приказ службы по тарифам Иркутской области от 15 ноября 2017 года № 378-спр «Об установлении долгосрочных тарифов на горячую воду в отношении ООО «Кровтэкс», обеспечивающего горячее водоснабжение с использованием открытой системы теплоснабжения (горячего водоснабжения) на территории Портбайкальского муниципального образования» следующие изменения:

1) дополнить пунктом 2^1 следующего содержания:

«2^1. Компенсацию выпадающих доходов ООО «Кровтэкс» от реализации населению горячей воды по тарифам, не обеспечивающим возмещение экономически обоснованных расходов, осуществлять за счет средств областного бюджета, предусмотренных в законе Иркутской области об областном бюджете на соответствующий финансовый год.»;

2) в тарифной таблице приложения строки:

«

с 01.07.2019 по 31.12.2019	26,41	2 567,69
с 01.01.2020 по 30.06.2020	26,41	2 567,69

»

в следующей редакции:

«

с 01.07.2019 по 31.12.2019	26,41	2 538,27
с 01.01.2020 по 30.06.2020	26,41	2 538,27

».

59. Внести в тарифную таблицу приложения 1 к приказу службы по тарифам Иркутской области от 4 декабря 2017 года № 429-спр «Об установлении долгосрочных тарифов на тепловую энергию, поставляемую потребителям ОАО «РЖД» (ИНН 7708503727) на территории Иркутской области» следующие изменения:

1) в пункте 6 строки:

«

с 01.01.2019 по 30.06.2019	1 666,63
с 01.07.2019 по 31.12.2019	1 783,28
с 01.01.2020 по 30.06.2020	1 783,28

»

изложить в следующей редакции:

«

с 01.01.2019 по 30.06.2019	1 694,96
с 01.07.2019 по 31.12.2019	1 744,10
с 01.01.2020 по 30.06.2020	1 744,10

»;

2) в пункте 7 строки:

«

с 01.01.2019 по 30.06.2019	1 924,72
с 01.07.2019 по 31.12.2019	2 059,45
с 01.01.2020 по 30.06.2020	2 059,45

»

изложить в следующей редакции:

«

с 01.01.2019 по 30.06.2019	1 957,44
с 01.07.2019 по 31.12.2019	2 014,20
с 01.01.2020 по 30.06.2020	2 014,20

»;

3) в пункте 8 строки:

«

с 01.01.2019 по 30.06.2019	2 311,89
с 01.07.2019 по 31.12.2019	2 440,58
с 01.01.2020 по 30.06.2020	2 440,58

»

изложить в следующей редакции:

«

с 01.01.2019 по 30.06.2019	2 351,08
с 01.07.2019 по 31.12.2019	2 419,26
с 01.01.2020 по 30.06.2020	2 419,26

»;

4) в пункте 11 строки:

«

с 01.01.2019 по 30.06.2019	1 732,00
с 01.07.2019 по 31.12.2019	1 853,24
с 01.01.2020 по 30.06.2020	1 853,24

»

изложить в следующей редакции:

«

с 01.01.2019 по 30.06.2019	1 761,44
с 01.07.2019 по 31.12.2019	1 812,52
с 01.01.2020 по 30.06.2020	1 812,52

».

60. Внести в тарифную таблицу приложения 1 к приказу службы по тарифам Иркутской области от 5 декабря 2017 года № 433-спр «Об установлении долгосрочных тарифов на тепловую энергию, поставляемую потребителям ООО «Жилищно-коммунальное хозяйство» (ИНН 3849057531) на территории Усольского района Иркутской области» следующие изменения:

1) в пункте 1 строки:

«

с 01.01.2019 по 30.06.2019	2 174,10
с 01.07.2019 по 31.12.2019	2 326,28
с 01.01.2020 по 30.06.2020	2 326,28

»

изложить в следующей редакции:

«

с 01.01.2019 по 30.06.2019	2 211,05
с 01.07.2019 по 31.12.2019	2 275,16
с 01.01.2020 по 30.06.2020	2 275,16

»;

2) в пункте 2 строки:

«

с 01.01.2019 по 30.06.2019	2 551,18
с 01.07.2019 по 31.12.2019	2 729,76
с 01.01.2020 по 30.06.2020	2 729,76

»

изложить в следующей редакции:

«

с 01.01.2019 по 30.06.2019	2 594,55
с 01.07.2019 по 31.12.2019	2 669,79
с 01.01.2020 по 30.06.2020	2 669,79

»;

3) в пункте 3 строки:

«

с 01.01.2019 по 30.06.2019	2 433,02
с 01.07.2019 по 31.12.2019	2 603,33
с 01.01.2020 по 30.06.2020	2 603,33

»

изложить в следующей редакции:

«

с 01.01.2019 по 30.06.2019	2 474,38
с 01.07.2019 по 31.12.2019	2 546,12
с 01.01.2020 по 30.06.2020	2 546,12

»;

4) в пункте 4 строки:

«

с 01.01.2019 по 30.06.2019	1 983,29
с 01.07.2019 по 31.12.2019	2 122,12
с 01.01.2020 по 30.06.2020	2 122,12

»

изложить в следующей редакции:

«

с 01.01.2019 по 30.06.2019	2 017,00
с 01.07.2019 по 31.12.2019	2 075,48
с 01.01.2020 по 30.06.2020	2 075,48

».

61. Внести в тарифную таблицу приложения 1 к приказу службы по тарифам Иркутской области от 12 декабря 2017 года № 445-спр «Об установлении долгосрочных тарифов на тепловую энергию, поставляемую потребителям ООО «КТ-РЕСУРС» (ИНН 3808195620) на территории рабочего поселка Рудногорск Нижнеилимского района» изменения, изложив строки:

«

с 01.01.2019 по 30.06.2019	1 959,75
с 01.07.2019 по 31.12.2019	2 096,93
с 01.01.2020 по 30.06.2020	2 096,93

»

в следующей редакции:

«

с 01.01.2019 по 30.06.2019	1 993,06
с 01.07.2019 по 31.12.2019	2 050,85
с 01.01.2020 по 30.06.2020	2 050,85

».

62. Внести в тарифную таблицу приложения 1 к приказу службы по тарифам Иркутской области от 12 декабря 2017 года № 446-спр «Об установлении долгосрочных тарифов на тепловую энергию, поставляемую потребителям ООО «Управление жилищно-коммунальными системами» (ИНН 3810064110)» изменения, изложив строки:

«

с 01.01.2019 по 30.06.2019	2 080,14
с 01.07.2019 по 31.12.2019	2 225,74
с 01.01.2020 по 30.06.2020	2 225,74 »

в следующей редакции:

«

с 01.01.2019 по 30.06.2019	2 115,50
с 01.07.2019 по 31.12.2019	2 176,84
с 01.01.2020 по 30.06.2020	2 176,84 ».

63. Внести в тарифную таблицу приложения 1 к приказу службы по тарифам Иркутской области от 19 декабря 2017 года № 461-спр «Об установлении долгосрочных тарифов на тепловую энергию, поставляемую потребителям ФГБУ «ЦЖКУ» Минобороны России (ИНН 7729314745)» следующие изменения:

1) в пункте 2 строки:

«

с 01.01.2019 по 30.06.2019	1 634,33
с 01.07.2019 по 31.12.2019	1 748,72
с 01.01.2020 по 30.06.2020	1 748,72 »

изложить в следующей редакции:

«

с 01.01.2019 по 30.06.2019	1 662,11
с 01.07.2019 по 31.12.2019	1 710,31
с 01.01.2020 по 30.06.2020	1 710,31 »;

2) в пункте 3 строки:

«

с 01.01.2019 по 30.06.2019	554,56
с 01.07.2019 по 31.12.2019	593,37
с 01.01.2020 по 30.06.2020	593,37 »

изложить в следующей редакции:

«

с 01.01.2019 по 30.06.2019	563,98
с 01.07.2019 по 31.12.2019	580,33
с 01.01.2020 по 30.06.2020	580,33 »;

3) в пункте 4 строки:

«

с 01.01.2019 по 30.06.2019	1 863,90
с 01.07.2019 по 31.12.2019	1 994,37
с 01.01.2020 по 30.06.2020	1 994,37 »

изложить в следующей редакции:

«

с 01.01.2019 по 30.06.2019	1 895,58
с 01.07.2019 по 31.12.2019	1 950,55
с 01.01.2020 по 30.06.2020	1 950,55 »;

4) в пункте 5 строки:

«

с 01.01.2019 по 30.06.2019	399,31
с 01.07.2019 по 31.12.2019	427,25
с 01.01.2020 по 30.06.2020	427,25 »

изложить в следующей редакции:

«

с 01.01.2019 по 30.06.2019	406,09
с 01.07.2019 по 31.12.2019	417,86
с 01.01.2020 по 30.06.2020	417,86 »;

5) в пункте 6 строки:

«

с 01.01.2019 по 30.06.2019	1 252,26
с 01.07.2019 по 31.12.2019	1 339,91
с 01.01.2020 по 30.06.2020	1 339,91 »

изложить в следующей редакции:

«

с 01.01.2019 по 30.06.2019	1 273,54
с 01.07.2019 по 31.12.2019	1 310,47
с 01.01.2020 по 30.06.2020	1 310,47 »;

6) в пункте 7 строки:

«

с 01.01.2019 по 30.06.2019	940,77
с 01.07.2019 по 31.12.2019	1 006,62
с 01.01.2020 по 30.06.2020	1 006,62 »

изложить в следующей редакции:

«

с 01.01.2019 по 30.06.2019	956,76
с 01.07.2019 по 31.12.2019	984,50
с 01.01.2020 по 30.06.2020	984,50 »;

7) в пункте 8 строки:

«

с 01.01.2019 по 30.06.2019	816,39
с 01.07.2019 по 31.12.2019	873,53
с 01.01.2020 по 30.06.2020	873,53 »

изложить в следующей редакции:

«

с 01.01.2019 по 30.06.2019	830,26
с 01.07.2019 по 31.12.2019	854,33
с 01.01.2020 по 30.06.2020	854,33 »;

8) в пункте 9 строки:

«

с 01.01.2019 по 30.06.2019	1 230,54
с 01.07.2019 по 31.12.2019	1 316,67
с 01.01.2020 по 30.06.2020	1 316,67 »

изложить в следующей редакции:

«

с 01.01.2019 по 30.06.2019	1 251,44
с 01.07.2019 по 31.12.2019	1 287,73
с 01.01.2020 по 30.06.2020	1 287,73 »;

9) в пункте 10 строки:

«

с 01.01.2019 по 30.06.2019	754,77
с 01.07.2019 по 31.12.2019	807,60
с 01.01.2020 по 30.06.2020	807,60 »

изложить в следующей редакции:

«

с 01.01.2019 по 30.06.2019	767,60
с 01.07.2019 по 31.12.2019	789,86
с 01.01.2020 по 30.06.2020	789,86 ».

64. Внести в тарифную таблицу приложения к приказу службы по тарифам Иркутской области от 19 декабря 2017 года № 463-спр «Об установлении долгосрочных тарифов на горячую воду в отношении ФГБУ «ЦЖКУ» Минобороны России (ИНН 7729314745), обеспечивающего горячее водоснабжение с использованием открытой системы теплоснабжения (горячего водоснабжения)» следующие изменения:

1) в пункте 2 строки:

«

с 01.01.2019 по 30.06.2019	15,16	1 634,33
с 01.07.2019 по 31.12.2019	15,77	1 748,72
с 01.01.2020 по 30.06.2020	15,77	1 748,72 »

изложить в следующей редакции:

«

с 01.01.2019 по 30.06.2019	15,41	1 662,11
с 01.07.2019 по 31.12.2019	15,85	1 710,31
с 01.01.2020 по 30.06.2020	15,85	1 710,31 »;

2) в пункте 3 строки:

«

с 01.01.2019 по 30.06.2019	15,17	940,77
с 01.07.2019 по 31.12.2019	16,23	1 006,62
с 01.01.2020 по 30.06.2020	16,23	1 006,62 »

изложить в следующей редакции:

«

с 01.01.2019 по 30.06.2019	15,42	956,76
с 01.07.2019 по 31.12.2019	15,86	984,50
с 01.01.2020 по 30.06.2020	15,86	984,50 »;

3) в пункте 4 строки:

«

с 01.01.2019 по 30.06.2019	14,99	1 252,26
с 01.07.2019 по 31.12.2019	16,02	1 339,91
с 01.01.2020 по 30.06.2020	16,02	1 339,91 »

изложить в следующей редакции:

«

с 01.01.2019 по 30.06.2019	15,24	1 273,54
с 01.07.2019 по 31.12.2019	15,68	1 310,47
с 01.01.2020 по 30.06.2020	15,68	1 310,47 ».

65. Внести в тарифную таблицу приложения 1 к приказу службы по тарифам Иркутской области от 19 декабря 2017 года № 465-спр «Об установлении долгосрочных тарифов на тепловую энергию, поставляемую потребителям ООО «КТ-РЕСУРС» (ИНН 3808195620) на территории р.п. Янталь Усть-Кутского района» следующие изменения:

1) в пункте 2 строки:

«

с 01.01.2019 по 30.06.2019	784,25
с 01.07.2019 по 31.12.2019	839,13
с 01.01.2020 по 30.06.2020	839,13 »

изложить в следующей редакции:

«

с 01.01.2019 по 30.06.2019	797,58
с 01.07.2019 по 31.12.2019	820,70
с 01.01.2020 по 30.06.2020	820,70 »;

2) в пункте 3 строки:

«

с 01.01.2019 по 30.06.2019	1 721,95
с 01.07.2019 по 31.12.2019	1 842,48
с 01.01.2020 по 30.06.2020	1 842,48 »

изложить в следующей редакции:

«

с 01.01.2019 по 30.06.2019	1 751,22
с 01.07.2019 по 31.12.2019	1 802,00
с 01.01.2020 по 30.06.2020	1 802,00 ».

66. Внести в тарифную таблицу приложения к приказу службы по тарифам Иркутской области от 19 декабря 2017 года № 467-спр «Об установлении долгосрочных тарифов на горячую воду в отношении ООО «КТ-РЕСУРС» (ИНН 3808195620), обеспечивающего горячее водоснабжение с использованием открытой системы теплоснабжения (горячего водоснабжения) на территории р.п. Янталь Усть-Кутского района» следующие изменения:

1) в пункте 2 строки:

«

с 01.01.2019 по 30.06.2019	32,93	1 299,94
с 01.07.2019 по 31.12.2019	35,23	1 390,93
с 01.01.2020 по 30.06.2020	35,23	1 390,93 »

изложить в следующей редакции:

«

с 01.01.2019 по 30.06.2019	33,48	1 322,03
с 01.07.2019 по 31.12.2019	34,45	1 360,36
с 01.01.2020 по 30.06.2020	34,45	1 360,36 »;

2) в пункте 3 строки:

«

с 01.01.2019 по 30.06.2019	32,93	1 762,45
с 01.07.2019 по 31.12.2019	35,23	1 885,82
с 01.01.2020 по 30.06.2020	35,23	1 885,82 »

изложить в следующей редакции:

«

с 01.01.2019 по 30.06.2019	33,48	1 792,40
с 01.07.2019 по 31.12.2019	34,45	1 844,36
с 01.01.2020 по 30.06.2020	34,45	1 844,36 ».

67. Внести в тарифную таблицу приложения к приказу службы по тарифам Иркутской области от 20 декабря 2017 года № 476-спр «Об установлении долгосрочных тарифов на горячую воду в отношении ООО «Теплоэнергосервис» (ИНН 3820012880), обеспечивающего горячее водоснабжение с использованием открытой системы теплоснабжения (горячего водоснабжения) на территории города Свирска» изменения, изложив строки:

«

с 01.01.2019 по 30.06.2019	25,55**	1 345,48**
с 01.07.2019 по 31.12.2019	27,33**	1 439,66**
с 01.01.2020 по 30.06.2020	27,33**	1 439,66** »

в следующей редакции:

«

с 01.01.2019 по 30.06.2019	25,98**	1 368,35**
с 01.07.2019 по 31.12.2019	26,72**	1 408,03**
с 01.01.2020 по 30.06.2020	26,72**	1 408,03** ».

68. Внести в тарифную таблицу приложения к приказу службы по тарифам Иркутской области от 20 декабря 2017 года № 479-спр «Об установлении долгосрочных тарифов на горячую воду в отношении ООО «Центральная котельная» (ИНН 3820012009), обеспечивающего горячее водоснабжение с использованием открытой системы теплоснабжения (горячего водоснабжения) на территории города Свирск» изменения, изложив строки:

«

с 01.01.2019 по 30.06.2019	25,55**	1 365,93**
с 01.07.2019 по 31.12.2019	27,33**	1 461,54**
с 01.01.2020 по 30.06.2020	27,33**	1 461,54** »

в следующей редакции:

«

с 01.01.2019 по 30.06.2019	25,98**	1 389,14**
с 01.07.2019 по 31.12.2019	26,72**	1 429,42**
с 01.01.2020 по 30.06.2020	26,72**	1 429,42** ».

69. Внести в пункт 3 тарифной таблицы приложения к приказу службы по тарифам Иркутской области от 20 декабря 2017 года № 482-спр «Об установлении долгосрочных тарифов на горячую воду в отношении МУП «Шелеховские отопительные котельные» (ИНН 3821004265), обеспечивающего горячее водоснабжение с использованием открытой системы теплоснабжения (горячего водоснабжения)» изменения, изложив строки:

«

с 01.01.2019 по 30.06.2019	11,98	1 033,48
с 01.07.2019 по 31.12.2019	12,81	1 105,82
с 01.01.2020 по 30.06.2020	12,81	1 105,82 »

в следующей редакции:

«

с 01.01.2019 по 30.06.2019	12,18	1 051,04
с 01.07.2019 по 31.12.2019	12,53	1 081,52
с 01.01.2020 по 30.06.2020	12,53	1 081,52 ».

70. Внести в тарифную таблицу приложения 1 к приказу службы по тарифам Иркутской области от 20 декабря 2017 года № 483-спр «Об установлении долгосрочных тарифов на тепловую энергию, поставляемую потребителям ООО «ТеплоМиг» (ИНН 3817047837)» изменения, изложив строки:

«

с 01.01.2019 по 30.06.2019	2 201,64
с 01.07.2019 по 31.12.2019	2 355,75
с 01.01.2020 по 30.06.2020	2 355,75 »

в следующей редакции:

«

с 01.01.2019 по 30.06.2019	2 239,06
с 01.07.2019 по 31.12.2019	2 303,99
с 01.01.2020 по 30.06.2020	2 303,99 ».

71. Внести в тарифную таблицу приложения к приказу службы по тарифам Иркутской области от 20 декабря 2017 года № 485-спр «Об установлении долгосрочных тарифов на горячую воду в отношении ООО «ТеплоМиг» (ИНН 3817047837), обеспечивающего горячее водоснабжение с использованием открытой системы теплоснабжения (горячего водоснабжения)» изменения, изложив строки:

«

с 01.01.2019 по 30.06.2019	94,10	2 201,64
с 01.07.2019 по 31.12.2019	100,68	2 355,75
с 01.01.2020 по 30.06.2020	100,68	2 355,75 »

в следующей редакции:

«

с 01.01.2019 по 30.06.2019	95,69	2 239,06
с 01.07.2019 по 31.12.2019	98,46	2 303,99
с 01.01.2020 по 30.06.2020	98,46	2 303,99 ».

72. Внести в тарифную таблицу приложения 1 к приказу службы по тарифам Иркутской области от 20 декабря 2017 года № 487-спр «Об установлении долгосрочных тарифов на тепловую энергию, поставляемую потребителям ООО «ХОРС» (ИНН 3804999116)» следующие изменения:

1) в пункте 2 строки:

«

с 01.01.2019 по 30.06.2019	1 299,88
с 01.07.2019 по 31.12.2019	1 390,87
с 01.01.2020 по 30.06.2020	1 390,87 »

изложить в следующей редакции:

«

с 01.01.2019 по 30.06.2019	1 321,97
с 01.07.2019 по 31.12.2019	1 360,30
с 01.01.2020 по 30.06.2020	1 360,30 »;

2) в пункте 3 строки:

«

с 01.01.2019 по 30.06.2019	1 641,66
с 01.07.2019 по 31.12.2019	1 756,57
с 01.01.2020 по 30.06.2020	1 756,57 »

изложить в следующей редакции:

«

с 01.01.2019 по 30.06.2019	1 669,56
с 01.07.2019 по 31.12.2019	1 717,97
с 01.01.2020 по 30.06.2020	1 717,97 ».

73. Внести в тарифную таблицу приложения 1 к приказу службы по тарифам Иркутской области от 20 декабря 2017 года № 490-спр «Об установлении долгосрочных тарифов на тепловую энергию, поставляемую потребителям ООО «КиренскТеплоРесурс» (ИНН 3818029213) на территории города Киренска» изменения, изложив строки:

«

с 01.01.2019 по 30.06.2019	1 342,84
с 01.07.2019 по 31.12.2019	1 436,83
с 01.01.2020 по 30.06.2020	1 436,83 »

в следующей редакции:

«

с 01.01.2019 по 30.06.2019	1 365,66
с 01.07.2019 по 31.12.2019	1 456,10
с 01.01.2020 по 30.06.2020	1 456,10 ».

74. Внести в тарифную таблицу приложения 1 к приказу службы по тарифам Иркутской области от 20 декабря 2017 года № 506-спр «Об установлении долгосрочных тарифов на тепловую энергию, поставляемую потребителям ООО «Жилищно-коммунальное хозяйство» (ИНН 3849057531) на территории рабочего поселка Тельма» следующие изменения:

1) в пункте 1 строки:

«

с 01.01.2019 по 30.06.2019	1 467,35
с 01.07.2019 по 31.12.2019	1 570,06
с 01.01.2020 по 30.06.2020	1 570,06 »

изложить в следующей редакции:

«

с 01.01.2019 по 30.06.2019	1 492,28
с 01.07.2019 по 31.12.2019	1 535,54
с 01.01.2020 по 30.06.2020	1 535,54 »;

2) в пункте 2 строки:

«

с 01.01.2019 по 30.06.2019	2 174,86
с 01.07.2019 по 31.12.2019	2 327,10
с 01.01.2020 по 30.06.2020	2 327,10

изложить в следующей редакции:

«

с 01.01.2019 по 30.06.2019	2 211,83
с 01.07.2019 по 31.12.2019	2 275,97
с 01.01.2020 по 30.06.2020	2 275,97 ».

75. Внести в тарифную таблицу приложения к приказу службы по тарифам Иркутской области от 20 декабря 2017 года № 508-спр «Об установлении долгосрочных тарифов на горячую воду в отношении ООО «Жилищно-коммунальное хозяйство» (ИНН 3849057531), обеспечивающего горячее водоснабжение с использованием открытой системы теплоснабжения (горячего водоснабжения) на территории рабочего поселка Тельма» следующие изменения:

1) в пункте 1 строки:

«

с 01.01.2019 по 30.06.2019	31,63	1 467,35
с 01.07.2019 по 31.12.2019	33,84	1 570,06
с 01.01.2020 по 30.06.2020	33,84	1 570,06 »

изложить в следующей редакции:

«

с 01.01.2019 по 30.06.2019	32,16	1 492,28
с 01.07.2019 по 31.12.2019	33,08	1 535,54
с 01.01.2020 по 30.06.2020	33,08	1 535,54 »;

2) в пункте 2 строки:

«

с 01.01.2019 по 30.06.2019	31,00	2 174,86
с 01.07.2019 по 31.12.2019	33,17	2 327,10
с 01.01.2020 по 30.06.2020	33,17	2 327,10 »

изложить в следующей редакции:

«

с 01.01.2019 по 30.06.2019	31,52	2 211,83
с 01.07.2019 по 31.12.2019	32,42	2 275,97
с 01.01.2020 по 30.06.2020	32,42	2 275,97 ».

76. Внести в тарифную таблицу приложения 1 к приказу службы по тарифам Иркутской области от 27 июня 2018 года № 78-спр «Об установлении долгосрочных тарифов на тепловую энергию в отношении единой теплоснабжающей организации на территории Зиминского городского муниципального образования в соответствующей зоне деятельности (ООО «Зиматеплоэнерго», ИНН 3806002489)» изменения, изложив строки:

«

с 01.01.2019 по 30.06.2019	1 474,14
с 01.07.2019 по 31.12.2019	1 577,32
с 01.01.2020 по 30.06.2020	1 577,32 »

в следующей редакции:

«

с 01.01.2019 по 30.06.2019	1 499,20
с 01.07.2019 по 31.12.2019	1 542,67
с 01.01.2020 по 30.06.2020	1 542,67 ».

77. Внести в тарифную таблицу приложения к приказу службы по тарифам Иркутской области от 27 июня 2018 года № 80-спр «Об установлении долгосрочных тарифов на горячую воду в отношении единой теплоснабжающей организации, обеспечивающей горячее водоснабжение с использованием открытой системы теплоснабжения (горячего водоснабжения) на территории Зиминского городского муниципального образования в соответствующей зоне деятельности (ООО «Зиматеплоэнерго», ИНН 3806002489)» изменения, изложив строки:

«

с 01.01.2019 по 30.06.2019	32,17	1 489,50
с 01.07.2019 по 31.12.2019	33,16	1 593,76
с 01.01.2020 по 30.06.2020	33,16	1 593,76 »

в следующей редакции:

«

с 01.01.2019 по 30.06.2019	32,71	1 514,82
с 01.07.2019 по 31.12.2019	33,65	1 558,73
с 01.01.2020 по 30.06.2020	33,65	1 558,73 ».

78. Внести в тарифную таблицу приложения 1 к приказу службы по тарифам Иркутской области от 29 июня 2018 года № 83-спр «Об установлении долгосрочных тарифов на тепловую энергию, поставляемую потребителям ООО «Ресурс» (ИНН 3817048196)» изменения, изложив строки:

«

с 01.01.2019 по 30.06.2019	2 973,88
с 01.07.2019 по 31.12.2019	3 182,05
с 01.01.2020 по 30.06.2020	3 182,05 »

в следующей редакции:

«

с 01.01.2019 по 30.06.2019	3 024,43
с 01.07.2019 по 31.12.2019	3 112,13
с 01.01.2020 по 30.06.2020	3 112,13 ».

79. Внести в тарифную таблицу приложения к приказу службы по тарифам Иркутской области от 29 июня 2018 года № 85-спр «Об установлении долгосрочных тарифов на горячую воду в отношении ООО «Ресурс» (ИНН 3817048196), обеспечивающего горячее водоснабжение с использованием открытой системы теплоснабжения (горячего водоснабжения)» изменения, изложив строки:

«

с 01.01.2019 по 30.06.2019	21,50	1 841,87
с 01.07.2019 по 31.12.2019	23,00	1 970,80
с 01.01.2020 по 30.06.2020	23,00	1 970,80 »

в следующей редакции:

«

с 01.01.2019 по 30.06.2019	21,86	1 873,18
с 01.07.2019 по 31.12.2019	22,49	1 927,50
с 01.01.2020 по 30.06.2020	22,49	1 927,50 ».

80. Внести в тарифную таблицу приложения 1 к приказу службы по тарифам Иркутской области от 9 июля 2018 года № 100-спр «Об установлении долгосрочных тарифов на тепловую энергию, поставляемую потребителям ООО «Утес» (ИНН 3851006005)» изменения, изложив строки:

«

с 01.01.2019 по 30.06.2019	981,50
с 01.07.2019 по 31.12.2019	1 050,20
с 01.01.2020 по 30.06.2020	1 050,20 »

в следующей редакции:

«

с 01.01.2019 по 30.06.2019	998,18
с 01.07.2019 по 31.12.2019	1 027,12
с 01.01.2020 по 30.06.2020	1 027,12 ».

81. Внести в тарифную таблицу приложения 1 к приказу службы по тарифам Иркутской области от 9 июля 2018 года № 103-спр «Об установлении долгосрочных тарифов на тепловую энергию, поставляемую потребителям ОАО «Санаторий «Братское взморье» (ИНН 3805100973) на территории города Братска» изменения, изложив строки:

«

с 01.01.2019 по 30.06.2019	1 007,77
с 01.07.2019 по 31.12.2019	1 078,30
с 01.01.2020 по 30.06.2020	1 078,30 »

в следующей редакции:

«

с 01.01.2019 по 30.06.2019	1 024,90
с 01.07.2019 по 31.12.2019	1 054,62
с 01.01.2020 по 30.06.2020	1 054,62 ».

82. Внести в тарифную таблицу приложения 1 к приказу службы по тарифам Иркутской области от 11 июля 2018 года № 109-спр «Об установлении долгосрочных тарифов на тепловую энергию, поставляемую потребителям ООО «Маяк» (ИНН 3815015660)» изменения, изложив строки:

«

с 01.01.2019 по 30.06.2019	1 601,95
с 01.07.2019 по 31.12.2019	1 714,08
с 01.01.2020 по 30.06.2020	1 714,08 »

в следующей редакции:

«

с 01.01.2019 по 30.06.2019	1 629,18
с 01.07.2019 по 31.12.2019	1 676,42
с 01.01.2020 по 30.06.2020	1 676,42 ».

83. Внести в тарифную таблицу приложения к приказу службы по тарифам Иркутской области от 11 июля 2018 года № 115-спр «Об установлении долгосрочных тарифов на горячую воду в отношении ЗАО «Санаторий Усть-Кут» (3818000870), обеспечивающего горячее водоснабжение с использованием открытой системы теплоснабжения (горячего водоснабжения)» изменения, изложив строки:

«

с 01.01.2019 по 30.06.2019	32,20	1 527,43
с 01.07.2019 по 31.12.2019	33,67	1 634,35
с 01.01.2020 по 30.06.2020	33,67	1 634,35 »

в следующей редакции:

«

с 01.01.2019 по 30.06.2019	32,74	1 553,32
с 01.07.2019 по 31.12.2019	33,68	1 598,36
с 01.01.2020 по 30.06.2020	33,68	1 598,36 ».

84. Внести в тарифную таблицу приложения 1 к приказу службы по тарифам Иркутской области от 23 августа 2018 года № 178-спр «Об установлении долгосрочных тарифов на тепловую энергию, поставляемую потребителям ООО «Нижнеудинское коммунальное управление» (ИНН 3816016378)» следующие изменения:

1) в пункте 1.3 строки:

«

с 01.01.2019 по 30.06.2019	2 412,53
с 01.07.2019 по 31.12.2019	2 096,94
с 01.01.2020 по 30.06.2020	2 096,94 »

изложить в следующей редакции:

«

с 01.01.2019 по 30.06.2019	2 453,54
с 01.07.2019 по 31.12.2019	2 134,48
с 01.01.2020 по 30.06.2020	2 134,48 »;

2) в пункте 1.4 строки:

«

с 01.01.2019 по 30.06.2019	2 283,47
с 01.07.2019 по 31.12.2019	2 096,94
с 01.01.2020 по 30.06.2020	2 096,94 »

изложить в следующей редакции:

«

с 01.01.2019 по 30.06.2019	2 322,28
с 01.07.2019 по 31.12.2019	2 132,48
с 01.01.2020 по 30.06.2020	2 132,48 »;

3) в пункте 1.5 строки:

«

с 01.01.2019 по 30.06.2019	1 145,43
с 01.07.2019 по 31.12.2019	1 225,61
с 01.01.2020 по 30.06.2020	1 225,61 »

изложить в следующей редакции:

«

с 01.01.2019 по 30.06.2019	1 164,90
с 01.07.2019 по 31.12.2019	1 198,68
с 01.01.2020 по 30.06.2020	1 198,68 ».

85. Внести в тарифную таблицу приложения 1 к приказу службы по тарифам Иркутской области от 28 августа 2018 года № 180-спр «Об установлении долгосрочных тарифов на тепловую энергию, поставляемую потребителям ФГБОУ ВО «Иркутский государственный аграрный университет имени А.А. Ежевского» (ИНН 3811024304)» изменения, изложив строки:

«

с 01.01.2019 по 30.06.2019	772,73
с 01.07.2019 по 31.12.2019	826,81
с 01.01.2020 по 30.06.2020	826,81 »

в следующей редакции:

«

с 01.01.2019 по 30.06.2019	785,86
с 01.07.2019 по 31.12.2019	808,64
с 01.01.2020 по 30.06.2020	808,64 ».

86. Внести в тарифную таблицу приложения к приказу службы по тарифам Иркутской области от 28 августа 2018 года № 182-спр «Об установлении долгосрочных тарифов на горячую воду в отношении ФГБОУ ВО «Иркутский государственный аграрный университет имени А.А. Ежевского» (ИНН 3811024304), обеспечивающего горячее водоснабжение с использованием открытой системы теплоснабжения (горячего водоснабжения)» изменения, изложив строки:

«

с 01.01.2019 по 30.06.2019	5,12	772,73
с 01.07.2019 по 31.12.2019	5,46	826,81
с 01.01.2020 по 30.06.2020	5,46	826,81 »

в следующей редакции:

«

с 01.01.2019 по 30.06.2019	5,20	785,86
с 01.07.2019 по 31.12.2019	5,35	808,64
с 01.01.2020 по 30.06.2020	5,35	808,64 ».

87. Внести в тарифную таблицу приложения 1 к приказу службы по тарифам Иркутской области от 30 августа 2018 года № 186-спр «Об установлении долгосрочных тарифов на тепловую энергию, поставляемую потребителям ООО «ТрансТехРесурс» (ИНН 3816014476)» изменения, изложив строки:

«

с 01.01.2019 по 30.06.2019	1 300,49
с 01.07.2019 по 31.12.2019	1 391,52
с 01.01.2020 по 30.06.2020	1 391,52 »

в следующей редакции:

«

с 01.01.2019 по 30.06.2019	1 322,59
с 01.07.2019 по 31.12.2019	1 360,94
с 01.01.2020 по 30.06.2020	1 360,94 ».

88. Внести в тарифную таблицу приложения к приказу службы по тарифам Иркутской области от 30 августа 2018 года № 188-спр «Об установлении долгосрочных тарифов на горячую воду в отношении ООО «ТрансТехРесурс» (ИНН 3816014476), обеспечивающего горячее водоснабжение с использованием открытой системы теплоснабжения (горячего водоснабжения)» изменения, изложив строки:

«

с 01.01.2019 по 30.06.2019	12,95	2 412,28
с 01.07.2019 по 31.12.2019	13,85	2 581,13
с 01.01.2020 по 30.06.2020	13,85	2 581,13 »

в следующей редакции:

«

с 01.01.2019 по 30.06.2019	13,16	2 453,28
с 01.07.2019 по 31.12.2019	13,54	2 524,42
с 01.01.2020 по 30.06.2020	13,54	2 524,42 ».

89. Внести в тарифную таблицу приложения 1 к приказу службы по тарифам Иркутской области от 4 сентября 2018 года № 191-спр «Об установлении долгосрочных тарифов на тепловую энергию, поставляемую потребителям ООО «Коммунальные Качугские системы» (ИНН 3811451955, котельная, расположенная по адресу: п. Качуг, ул. Красноармейская, д. 19а), и о внесении изменений в приказ службы по тарифам Иркутской области от 16 декабря 2016 года № 397-спр» изменения, изложив строки:

«

с 01.01.2019 по 30.06.2019	1 212,16
с 01.07.2019 по 31.12.2019	1 297,01
с 01.01.2020 по 30.06.2020	1 297,01 »

в следующей редакции:

«

с 01.01.2019 по 30.06.2019	1 232,76
с 01.07.2019 по 31.12.2019	1 268,51
с 01.01.2020 по 30.06.2020	1 268,51 ».

90. Внести в тарифную таблицу приложения 1 к приказу службы по тарифам Иркутской области от 21 сентября 2018 года № 206-спр «Об установлении долгосрочных тарифов на тепловую энергию, поставляемую потребителям ОГБУСО «Пуляевский психоневрологический интернат» (ИНН 3838001696)» изменения, изложив строки:

«

с 01.01.2019 по 30.06.2019	880,55
с 01.07.2019 по 31.12.2019	936,77
с 01.01.2020 по 30.06.2020	936,77 »

в следующей редакции:

«

с 01.01.2019 по 30.06.2019	895,48
с 01.07.2019 по 31.12.2019	921,44
с 01.01.2020 по 30.06.2020	921,44 ».

91. Внести в пункт 2 тарифной таблицы приложения 1 к приказу службы по тарифам Иркутской области от 27 сентября 2018 года № 210-спр «Об установлении долгосрочных тарифов на тепловую энергию, поставляемую потребителям ООО «Усть-Кутские тепловые сети и котельные» (ИНН 3818025152) на территории Нийского муниципального образования» изменения, изложив строки:

«

с 01.01.2019 по 30.06.2019	1 717,43
с 01.07.2019 по 31.12.2019	1 837,65 »

в следующей редакции:

«

с 01.01.2019 по 30.06.2019	1 746,62
с 01.07.2019 по 31.12.2019	1 797,26 ».

92. Внести в тарифную таблицу приложения к приказу службы по тарифам Иркутской области от 27 сентября 2018 года № 212-спр «Об установлении долгосрочных тарифов на горячую воду в отношении ООО «Усть-Кутские тепловые сети и котельные» (ИНН 3818025152), обеспечивающего горячее водоснабжение с использованием открытой системы теплоснабжения (горячего водоснабжения) на территории Нийского муниципального образования» изменения, изложив строки:

«

с 01.01.2019 по 30.06.2019	12,15	1 717,43
с 01.07.2019 по 31.12.2019	13,00	1 837,65 »

в следующей редакции:

«

с 01.01.2019 по 30.06.2019	12,35	1 746,62
с 01.07.2019 по 31.12.2019	12,70	1 797,26 ».

93. Внести в пункт 2 тарифной таблицы приложения 1 к приказу службы по тарифам Иркутской области от 27 сентября 2018 года № 214-спр «Об установлении долгосрочных тарифов на тепловую энергию в отношении единой теплоснабжающей организации на территории Кежемского муниципального образования (МУП «Кежемское ЖКХ», ИНН 3823019997)» изменения, изложив строки:

«

с 01.01.2019 по 30.06.2019	2 394,40
с 01.07.2019 по 31.12.2019	2 562,00
с 01.01.2020 по 30.06.2020	2 562,00 »

в следующей редакции:

«

с 01.01.2019 по 30.06.2019	2 435,10
с 01.07.2019 по 31.12.2019	2 505,71
с 01.01.2020 по 30.06.2020	2 505,71 ».

94. Внести в тарифную таблицу приложения 1 к приказу службы по тарифам Иркутской области от 1 октября 2018 года № 216-спр «Об установлении долгосрочных тарифов на тепловую энергию, поставляемую потребителям МУП «Ербогаченское» (ИНН 3818024455)» изменения, изложив строки:

«

с 01.01.2019 по 30.06.2019	731,91
с 01.07.2019 по 31.12.2019	783,14
с 01.01.2020 по 30.06.2020	783,14 »

в следующей редакции:

«

с 01.01.2019 по 30.06.2019	744,35
с 01.07.2019 по 31.12.2019	765,93
с 01.01.2020 по 30.06.2020	765,93 ».

95. Внести в тарифную таблицу приложения 1 к приказу службы по тарифам Иркутской области от 22 октября 2018 года № 239-спр «Об установлении долгосрочных тарифов на тепловую энергию, поставляемую потребителям ООО «ТеплоМиг» (ИНН 3817047837) на территории Подъеланского муниципального образования» изменения, изложив строки:

«

с 01.01.2019 по 30.06.2019	2 600,31
с 01.07.2019 по 31.12.2019	2 782,33
с 01.01.2020 по 30.06.2020	2 782,33 »

в следующей редакции:

«

с 01.01.2019 по 30.06.2019	2 644,51
с 01.07.2019 по 31.12.2019	2 721,20
с 01.01.2020 по 30.06.2020	2 721,20 ».

96. Внести в тарифную таблицу приложения к приказу службы по тарифам Иркутской области от 22 октября 2018 года № 241-спр «Об установлении долгосрочных тарифов на горячую воду в отношении ООО «ТеплоМиг» (ИНН 3817047837), обеспечивающего горячее водоснабжение с использованием открытой системы теплоснабжения (горячего водоснабжения) на территории Подъеланского муниципального образования» изменения, изложив строки:

«

с 01.01.2019 по 30.06.2019	39,95	2 149,28
с 01.07.2019 по 31.12.2019	42,73	2 299,72
с 01.01.2020 по 30.06.2020	42,73	2 299,72 »

в следующей редакции:

«

с 01.01.2019 по 30.06.2019	40,62	2 185,81
с 01.07.2019 по 31.12.2019	41,79	2 249,19
с 01.01.2020 по 30.06.2020	41,79	2 249,19 ».

97. Внести в тарифную таблицу приложения 1 к приказу службы по тарифам Иркутской области от 25 октября 2018 года № 247-спр «Об установлении долгосрочных тарифов на тепловую энергию, поставляемую потребителям ООО «ИнвестЭнерго» (ИНН 3818048777), о внесении изменений в приказ службы по тарифам Иркутской области от 20 декабря 2017 года № 505-спр» следующие изменения:

1) в пункте 1 строки:

«

с 01.01.2019 по 30.06.2019	1 566,13
с 01.07.2019 по 31.12.2019	1 675,75 »

изложить в следующей редакции:

«

с 01.01.2019 по 30.06.2019	1 592,75
с 01.07.2019 по 31.12.2019	1 638,93 »;

2) в пункте 2 строки:

«

с 01.01.2019 по 30.06.2019	2 338,42
с 01.07.2019 по 31.12.2019	2 502,10 »

изложить в следующей редакции:

«

с 01.01.2019 по 30.06.2019	2 378,17
с 01.07.2019 по 31.12.2019	2 447,13 ».

98. Внести в тарифную таблицу приложения 1 к приказу службы по тарифам Иркутской области от 26 октября 2018 года № 255-спр «Об установлении долгосрочных тарифов на тепловую энергию, поставляемую потребителям МУП «ЖКХ Ручейское» (ИНН 3818048590)» изменения, изложив строки:

«

с 01.01.2019 по 30.06.2019	1 018,48
с 01.07.2019 по 31.12.2019	1 089,77
с 01.01.2020 по 30.06.2020	1 089,77 »

в следующей редакции:

«

с 01.01.2019 по 30.06.2019	1 035,79
с 01.07.2019 по 31.12.2019	1 065,82
с 01.01.2020 по 30.06.2020	1 065,82 ».

99. Внести в тарифную таблицу приложения 1 к приказу службы по тарифам Иркутской области от 26 октября 2018 года № 256-спр «Об установлении долгосрочных тарифов на тепловую энергию, поставляемую потребителям ООО «Управление коммунальными системами» (ИНН 3810062522) на территории Слюдянского муниципального образования, и о внесении изменений в приказ службы по тарифам Иркутской области от 25 ноября 2016 года № 314-спр» изменения, изложив строки:

«

с 01.01.2019 по 30.06.2019	1 720,57
с 01.07.2019 по 31.12.2019	1 841,00
с 01.01.2020 по 30.06.2020	1 841,00 »

в следующей редакции:

«

с 01.01.2019 по 30.06.2019	1 749,81
с 01.07.2019 по 31.12.2019	1 800,55
с 01.01.2020 по 30.06.2020	1 800,55 ».

100. Внести в тарифную таблицу приложения к приказу службы по тарифам Иркутской области от 26 октября 2018 года № 258-спр «Об установлении долгосрочных тарифов на горячую воду в отношении ООО «Управление коммунальными системами» (ИНН 3810062522), обеспечивающего горячее водоснабжение с использованием открытой системы теплоснабжения (горячего водоснабжения) на территории Слюдянского муниципального образования, и о внесении изменений в приказ службы по тарифам Иркутской области от 25 ноября 2016 года № 316-спр» изменения, изложив строки:

«

с 01.01.2019 по 30.06.2019	35,73	1 720,57
с 01.07.2019 по 31.12.2019	38,23	1 841,00
с 01.01.2020 по 30.06.2020	38,23	1 841,00 »

в следующей редакции:

«

с 01.01.2019 по 30.06.2019	36,33	1 749,81
с 01.07.2019 по 31.12.2019	37,38	1 800,55
с 01.01.2020 по 30.06.2020	37,38	1 800,55 ».

101. Внести в тарифную таблицу приложения 1 к приказу службы по тарифам Иркутской области от 26 октября 2018 года № 260-спр «Об установлении долгосрочных тарифов на тепловую энергию, поставляемую потребителям ООО «Окружные коммунальные системы» (ИНН 3849036789) на территории муниципального образования «Бохан» Боханского района Иркутской области (за исключением котельной ЦРБ п. Бохан)» изменения, изложив строки:

«

с 01.01.2019 по 30.06.2019	1 879,26
с 01.07.2019 по 31.12.2019	2 010,80
с 01.01.2020 по 30.06.2020	2 010,80 »

в следующей редакции:

«

с 01.01.2019 по 30.06.2019	1 911,20
с 01.07.2019 по 31.12.2019	1 966,62
с 01.01.2020 по 30.06.2020	1 966,62 ».

102. Внести в тарифную таблицу приложения к приказу службы по тарифам Иркутской области от 7 ноября 2018 года № 283-спр «Об установлении долгосрочных тарифов на горячую воду в отношении ООО «ХОРС» (ИНН 3804999116), обеспечивающего горячее водоснабжение с использованием открытой системы теплоснабжения (горячего водоснабжения)» изменения, изложив строки:

«

с 01.01.2019 по 30.06.2019	21,44	1 266,55
с 01.07.2019 по 31.12.2019	22,94	1 355,20
с 01.01.2020 по 30.06.2020	22,94	1 355,20 »

в следующей редакции:

«

с 01.01.2019 по 30.06.2019	21,80	1 288,08
с 01.07.2019 по 31.12.2019	22,43	1 325,43
с 01.01.2020 по 30.06.2020	22,43	1 325,43 ».

103. Внести в тарифную таблицу приложения 1 к приказу службы по тарифам Иркутской области от 12 ноября 2018 года № 289-спр «Об установлении долгосрочных тарифов на тепловую энергию, поставляемую потребителям МУП «Районное коммунальное управление» (ИНН 3805731337) на территориях Ключи-Булакского, Зябинского и Кобляковского муниципальных образований» следующие изменения:

1) в пункте 1 строки:

«

с 01.01.2019 по 30.06.2019	1 730,54
с 01.07.2019 по 31.12.2019	1 851,67
с 01.01.2020 по 30.06.2020	1 851,67 »

изложить в следующей редакции:

«

с 01.01.2019 по 30.06.2019	1 759,94
с 01.07.2019 по 31.12.2019	1 810,97
с 01.01.2020 по 30.06.2020	1 810,97 »;

2) в пункте 2 строки:

«

с 01.01.2019 по 30.06.2019	2 196,46
с 01.07.2019 по 31.12.2019	2 350,21
с 01.01.2020 по 30.06.2020	2 350,21 »

изложить в следующей редакции:

«

с 01.01.2019 по 30.06.2019	2 233,79
с 01.07.2019 по 31.12.2019	2 298,56
с 01.01.2020 по 30.06.2020	2 298,56 »;

3) в пункте 3:

строки:

«

с 01.01.2019 по 30.06.2019	2 440,26
с 01.07.2019 по 31.12.2019	2 611,07
с 01.01.2020 по 30.06.2020	2 611,07 »

изложить в следующей редакции:

«

с 01.01.2019 по 30.06.2019	2 481,74
с 01.07.2019 по 31.12.2019	2 553,71
с 01.01.2020 по 30.06.2020	2 553,71 »;

строки:

«

с 01.01.2019 по 30.06.2019	2 131,45
с 01.07.2019 по 31.12.2019	2 280,65
с 01.01.2020 по 30.06.2020	2 280,65 »

изложить в следующей редакции:

«

с 01.01.2019 по 30.06.2019	2 167,68
с 01.07.2019 по 31.12.2019	2 230,54
с 01.01.2020 по 30.06.2020	2 230,54 ».

104. Внести в тарифную таблицу приложения 1 к приказу службы по тарифам Иркутской области от 19 ноября 2018 года № 303-спр «Об установлении долгосрочных тарифов на тепловую энергию, поставляемую потребителям МУП «Балаганский водоканал» (ИНН 3814035664) на территории Балаганского муниципального образования» изменения, изложив строки:

«

с 01.01.2019 по 30.06.2019	1 721,05
с 01.07.2019 по 31.12.2019	1 841,52
с 01.01.2020 по 30.06.2020	1 841,52 »

в следующей редакции:

«

с 01.01.2019 по 30.06.2019	1 750,30
с 01.07.2019 по 31.12.2019	1 801,05
с 01.01.2020 по 30.06.2020	1 801,05 ».

105. Внести в тарифную таблицу приложения 1 к приказу службы по тарифам Иркутской области от 20 ноября 2018 года № 306-спр «Об установлении долгосрочных тарифов на тепловую энергию, поставляемую потребителям ООО «ТЕПЛОВАЯ КОМПАНИЯ» (ИНН 3808195483) на территории города Киренска (котельные № 10, № 14)» следующие изменения:

1) в пункте 1 строки:

«

с 01.01.2019 по 30.06.2019	1 856,07
с 01.07.2019 по 31.12.2019	1 985,99
с 01.01.2020 по 30.06.2020	1 985,99 »

изложить в следующей редакции:

«

с 01.01.2019 по 30.06.2019	1 887,62
с 01.07.2019 по 31.12.2019	1 942,36
с 01.01.2020 по 30.06.2020	1 942,36 »;

2) в пункте 2 строки:

«

с 01.01.2019 по 30.06.2019	2 304,04
с 01.07.2019 по 31.12.2019	2 465,32
с 01.01.2020 по 30.06.2020	2 465,32 »

изложить в следующей редакции:

«

с 01.01.2019 по 30.06.2019	2 343,20
с 01.07.2019 по 31.12.2019	2 411,15
с 01.01.2020 по 30.06.2020	2 411,15 ».

106. Внести в тарифную таблицу приложения к приказу службы по тарифам Иркутской области от 20 ноября 2018 года № 309-спр «Об установлении долгосрочных тарифов на горячую воду в отношении ООО «Жилищно-коммунальное хозяйство» (ИНН 3849057531), обеспечивающего горячее водоснабжение с использованием открытой системы теплоснабжения (горячего водоснабжения) на территории Усольского района Иркутской области» следующие изменения:

1) в пункте 1 строки:

«

с 01.01.2019 по 30.06.2019	31,61	2 551,18
с 01.07.2019 по 31.12.2019	33,82	2 729,76
с 01.01.2020 по 30.06.2020	33,82	2 729,76 »

изложить в следующей редакции:

«

с 01.01.2019 по 30.06.2019	32,14	2 594,55
с 01.07.2019 по 31.12.2019	33,07	2 669,79
с 01.01.2020 по 30.06.2020	33,07	2 669,79 »;

2) в пункте 2 строки:

«

с 01.01.2019 по 30.06.2019	35,11	2 433,02
с 01.07.2019 по 31.12.2019	37,56	2 603,33
с 01.01.2020 по 30.06.2020	37,56	2 603,33 »

изложить в следующей редакции:

«

с 01.01.2019 по 30.06.2019	35,70	2 474,38
с 01.07.2019 по 31.12.2019	36,73	2 546,12
с 01.01.2020 по 30.06.2020	36,73	2 546,12 »;

3) в пункте 3 строки:

«

с 01.01.2019 по 30.06.2019	11,38	1 983,29
с 01.07.2019 по 31.12.2019	12,17	2 122,12
с 01.01.2020 по 30.06.2020	12,17	2 122,12 »

изложить в следующей редакции:

«

с 01.01.2019 по 30.06.2019	11,57	2 017,00
с 01.07.2019 по 31.12.2019	11,90	2 075,48
с 01.01.2020 по 30.06.2020	11,90	2 075,48 ».

107. Настоящий приказ подлежит официальному опубликованию.

Руководитель службы А.Р. Халиулин

МИНИСТЕРСТВО СЕЛЬСКОГО ХОЗЯЙСТВА ИРКУТСКОЙ ОБЛАСТИ

П Р И К А З

29 декабря 2018 года № 80-мпр

Иркутск

О внесении изменения в приказ министерства сельского хозяйства Иркутской области от 17 июня 2011 года № 22-мпр

В соответствии с Федеральным законом от 29 июля 2017 года № 217-ФЗ «О ведении гражданами садоводства и огородничества для собственных нужд и о внесении изменений в отдельные законодательные акты Российской Федерации», распоряжением Губернатора Иркутской области от 23 ноября 2018 года № 858-рк «О Жилкиной Н.Г.», руководствуясь статьей 21 Устава Иркутской области,

П Р И К А З Ы В А Ю:

1. Внести в приказ министерства сельского хозяйства Иркутской области от 17 июня 2011 года № 22-мпр «Об утверждении Положения о проведении ежегодного конкурса мастерства и передового опыта в области садоводства, огородничества, дачного хозяйства и цветоводства на территории Иркутской области» (далее – приказ) следующие изменения:

1) в индивидуализированном заголовке слова «, дачного хозяйства и цветоводства» исключить;

2) преамбулу изложить в следующей редакции:

«В целях популяризации ведения садоводства и огородничества на территории Иркутской области в соответствии с государственной программой Иркутской области «Развитие сельского хозяйства и регулирование рынков сельскохозяйственной продукции, сырья и продовольствия» на 2019 – 2024 годы, утвержденной постановлением Правительства Иркутской области от 26 октября 2018 года № 772-пп, руководствуясь статьей 21 Устава Иркутской области,»;

3) в пункте 1 слова «, дачного хозяйства и цветоводства» исключить;

4) в Положении о проведении ежегодного конкурса мастерства и передового опыта в области садоводства, огородничества, дачного хозяйства и цветоводства на территории Иркутской области, утвержденном приказом:

в индивидуализированном заголовке слова «, дачного хозяйства и цветоводства» исключить;

в пункте 1 слова «, дачного хозяйства и цветоводства» исключить;

в пункте 2 слова «, дачного хозяйства» исключить;

в пункте 4 слова «, дачного хозяйства» исключить;

в подпункте «г» пункта 7 слова «, дачного хозяйства и цветоводства» исключить;

в пункте 13:

в подпункте «б» слова «или дачное хозяйство в индивидуальном порядке» заменить словами «на садовых земельных участках или огородных земельных участках, расположенных в границах территории садоводства или огородничества, без участия в садоводческом некоммерческом товариществе или огородническом некоммерческом товариществе, а также на садовых или огородных земельных участках без создания садоводческого некоммерческого товарищества или огороднического некоммерческого товарищества;»;

подпункт «в» изложить в следующей редакции:

«в) копия членской книжки или другого заменяющего ее документа, подтверждающего членство в садоводческом некоммерческом товариществе или огородническом некоммерческом товариществе (для членов садоводческих некоммерческих товариществ или огороднических некоммерческих товариществ);»;

в абзаце втором пункта 18 слова «, дачного хозяйства и цветоводства» исключить;

пункт 33 изложить в следующей редакции:

«33. Финансирование проведения конкурса осуществляется за счет средств областного бюджета на текущий финансовый год, предусмотренных государственной программой Иркутской области «Развитие сельского хозяйства и регулирование рынков сельскохозяйственной продукции, сырья и продовольствия» на 2019 – 2024 годы, утвержденной постановлением Правительства Иркутской области от 26 октября 2018 года № 772-пп.».

2. Установить, что некоммерческие организации, созданные гражданами для ведения садоводства, огородничества до 1 января 2019 года, имеют право участвовать в ежегодном конкурсе мастерства и передового опыта в области садоводства и огородничества на территории Иркутской области в соответствии с приказом (в редакции настоящего приказа).

3. Настоящий приказ подлежит официальному опубликованию в общественно-политической газете «Областная», а также на «Общественном интернет-портале правовой информации» (www.pravo.gov.ru).

4. Настоящий приказ вступает в силу через десять календарных дней после дня его официального опубликования.

Первый заместитель министра сельского хозяйства Иркутской области
Н.Г. Жилкина

СЛУЖБА ПО ТАРИФАМ ИРКУТСКОЙ ОБЛАСТИ

П Р И К А З

28 декабря 2018 года **№ 544-спр**

Иркутск

Об установлении индивидуальных тарифов на услуги по передаче электрической энергии на 2019 год

В соответствии с Федеральным законом от 26 марта 2003 года № 35-ФЗ «Об электроэнергетике», постановлением Правительства Российской Федерации от 29 декабря 2011 года № 1178 «О ценообразовании в области регулируемых цен (тарифов) в электроэнергетике», руководствуясь Положением о службе по тарифам Иркутской области, утвержденным постановлением Правительства Иркутской области от 7 июня 2012 года № 303-пп, учитывая итоги рассмотрения данного вопроса на заседании Правления службы по тарифам Иркутской области 26 декабря 2018 года,

П Р И К А З Ы В А Ю:

1. Установить с 1 января 2019 года по 31 декабря 2019 года индивидуальные тарифы на услуги по передаче электрической энергии для взаиморасчетов между сетевыми организациями согласно приложению.

2. Внести в приказ службы по тарифам Иркутской области от 26 декабря 2014 года № 764-спр «Об установлении долгосрочных параметров регулирования для территориальных сетевых организаций на территории Иркутской области» следующие изменения:

1) в приложении 1:

в пункте 25 слова «ЗАО «Электросеть» заменить словами «АО «Электросеть»;

пункт 30 признать утратившим силу;

пункт 39 признать утратившим силу;

2) в приложении 2:

в пункте 1 цифры «12 288 117,6» заменить цифрами «11 709 627,9»;

в пункте 2 цифры «1 904 565,0» заменить цифрами «3 105 069,4»;

в пункте 3 цифры «375 647,7» заменить цифрами «411 759,9»;

в пункте 4 цифры «1 021 509,7» заменить цифрами «1 394 578,4»;

в пункте 5 цифры «72 069,9» заменить цифрами «81 887,8»;

в пункте 7 цифры «62 859,5» заменить цифрами «44 594,1»;

в пункте 8 цифры «9 245,6» заменить цифрами «9 029,3»;

в пункте 9 цифры «27 753,5» заменить цифрами «28 293,3»;

в пункте 12 цифры «4 023,4» заменить цифрами «2 966,8»;

в пункте 17 цифры «7 512,2» заменить цифрами «15 516,1»;

в пункте 21 цифры «2 966,5» заменить цифрами «3 161,6»;

в пункте 22 цифры «1 825,1» заменить цифрами «200,1»;

в пункте 23 цифры «3 670,2» заменить цифрами «4 031,0»;

в пункте 25:

слова «ЗАО «Электросеть» заменить словами «АО «Электросеть»,

цифры «39 354,9» заменить цифрами «73 258,7»;

в пункте 27 цифры «18 351,7» заменить цифрами «15 762,9»;

в пункте 28 цифры «18 096,6» заменить цифрами «16 145,6»;

в пункте 29 цифры «731 214,1» заменить цифрами «1 130 235,8»;

пункт 30 признать утратившим силу;

в пункте 33 цифры «3 551,8» заменить цифрами «94,9»;

в пункте 34 цифры «7 082,0» заменить цифрами «19 942,4»;

в пункте 35 цифры «121 661,7» заменить цифрами «122 805,3»;

пункт 39 признать утратившим силу;

в пункте 41 цифры «13 280,1» заменить цифрами «14 203,3»;

в пункте 43 цифры «12 006,4» заменить цифрами «17 171,7»;

в пункте 46 цифры «6 122,9» заменить цифрами «13 264,3».

3. Признать утратившими силу с 1 января 2019 года:

1) приказ службы по тарифам Иркутской области от 26 декабря 2017 года № 542-спр «Об установлении тарифов на услуги по передаче электрической энергии в отношении ООО «Руссоль», обслуживающего преимущественно одного потребителя»;

2) пункт 1 и приложение к приказу службы по тарифам Иркутской области от 26 декабря 2017 года № 543-спр «Об установлении индивидуальных тарифов на услуги по передаче электрической энергии на 2018 год»;

3) подпункт 2 пункта 1 приказа службы по тарифам Иркутской области от 23 марта 2018 года № 48-спр «О внесении изменений в отдельные приказы службы по тарифам Иркутской области»;

4) приказ службы по тарифам Иркутской области от 26 марта 2018 года № 51-спр «О внесении изменения в приказ службы по тарифам Иркутской области от 26 декабря 2017 года № 543-спр»;

5) пункт 2 приказа службы по тарифам Иркутской области от 1 августа 2018 года № 153/1-спр «О внесении изменений в отдельные приказы службы по тарифам Иркутской области».

4. Настоящий приказ подлежит официальному опубликованию.

Руководитель службы А.Р. Халиулин

Приложение
к приказу службы по тарифам Иркутской области
от 28 декабря 2018 года № 544-спр

ИНДИВИДУАЛЬНЫЕ ТАРИФЫ
НА УСЛУГИ ПО ПЕРЕДАЧЕ ЭЛЕКТРИЧЕСКОЙ ЭНЕРГИИ ДЛЯ ВЗАИМОРАСЧЕТОВ МЕЖДУ СЕТЕВЫМИ ОРГАНИЗАЦИЯМИ (БЕЗ НДС)

№ п/п	Наименование сетевых организаций	с 01.01.2019 по 30.06.2019			с 01.07.2019 по 31.12.2019		
		Двухставочный тариф		Одноставочный тариф	Двухставочный тариф		Одноставочный тариф
		ставка за содержание электрических сетей	ставка на оплату технологического расхода (потерь)		ставка за содержание электрических сетей	ставка на оплату технологического расхода (потерь)	
		руб./МВт·мес.	руб./МВт·ч	руб./кВт·ч	руб./МВт·мес.	руб./МВт·ч	руб./кВт·ч
	1	2	3	4	5	6	7
1	ОАО «Иркутская электросетевая компания» -ОГУЭП «Облкоммунэнерго»	483 524,84	272,32	1,06920	639 283,61	254,92	1,51094
2	ОАО «Иркутская электросетевая компания» - АО «Братская электросетевая компания»	5 638 574,98	7 657,70	31,14465	7 094 211,48	4 000,76	39,87677
3	ОАО «Иркутская электросетевая компания» - АО «Витимэнерго»	1 041 430,21	176,54	1,77959	1 194 409,59	176,54	1,77959
4	ОАО «Иркутская электросетевая компания» -Восточно-Сибирская дирекция по энергообеспечению – структурное подразделение Трансэнерго - филиал ОАО «РЖД»	114 934,14	65,87	0,23634	142 549,01	65,87	0,30299
5	ОАО «Иркутская электросетевая компания» -Филиал «Забайкальский» АО «Оборонэнерго»	575 333,33	194,20	1,23059	486 181,82	194,20	1,23059
6	ОАО «Иркутская электросетевая компания» -ООО «Шелеховская ЭнергоСетевая компания»	244 668,42	180,19	0,62005	223 052,86	180,19	0,62005
7	ОАО «Иркутская электросетевая компания» -ООО «Энергетическая компания «Радиан»	86 245,35	24,79	0,39341	73 603,80	24,79	0,39341
8	ОАО «Иркутская электросетевая компания» - АО «АНХК»	62 519,23	41,34	0,15665	59 416,12	41,34	0,15810
9	ОАО «Иркутская электросетевая компания» - АО «Электросеть»	39 443,71	15,96	0,07036	48 254,94	15,96	0,08079
10	ОАО «Иркутская электросетевая компания» -ООО «Прибайкальская электросетевая компания»	99 269,35	44,23	0,31267	84 075,61	44,23	0,31267
11	ОАО «Иркутская электросетевая компания» - ООО «ТранснефтьЭлектросетьСервис»	489 156,67	28,59	0,73708	445 627,78	28,59	0,73708
12	ОАО «Иркутская электросетевая компания» -ООО «АктивЭнерго»	38 955,85	52,25	0,23154	35 103,14	52,25	0,24372
13	ОАО «Иркутская электросетевая компания» -ООО «Кутуликская электросетевая компания»	197 971,06	208,07	0,81101	176 135,16	208,07	0,84553
14	ОАО «Иркутская электросетевая компания» -ООО «Сетьэнергопром»	309 631,67	45,24	0,94129	449 164,58	45,24	0,94129
15	ОАО «Иркутская электросетевая компания» -ООО Сетевая компания «Радиан»	275 627,86	41,49	0,93687	394 845,74	41,49	1,34829
16	ОАО «Иркутская электросетевая компания» - АО «АЭХК»	278 231,07	21,14	0,39284	263 464,09	21,14	0,39284
17	ОАО «Иркутская электросетевая компания» -Филиал АО «Группа «Илим» в г. Усть-Илимске	13 030,24	3,27	0,03336	17 873,93	3,27	0,04516
18	ОАО «Иркутская электросетевая компания» -ОАО «ВСКБТ»	97 064,72	25,43	0,30219	88 812,14	26,45	0,30219
19	ОАО «Иркутская электросетевая компания» - АО «Саянскхимпласт»	34 785,65	25,78	0,12628	31 023,43	25,78	0,12628
20	ОАО «Иркутская электросетевая компания» -ООО «Управление энергоснабжения»	2 210,56	46,00	0,05419	3 751,24	46,00	0,05419
21	ОАО «Иркутская электросетевая компания» -Красноярская дирекция по энергообеспечению - структурное подразделение Трансэнерго - филиал ОАО «РЖД»	52 160,93	126,23	0,24217	75 519,01	126,23	0,26587
22	ОАО «Иркутская электросетевая компания» - ООО «Сетевая компания «ЭнергоСервис»	63 240,92	88,66	0,77953	62 696,03	88,66	0,77953
23	ООО «СибЭнергоАктив-Иркутск» - ОАО «Иркутская электросетевая компания»	151 499,67	38,68	0,37252	151 499,67	38,68	0,37252
24	АО «Братская электросетевая компания» - ОАО «Иркутская электросетевая компания»	1 601,01	1,39	0,00811	1 601,01	1,39	0,00811

Примечание 1. Базой для расчета ставки индивидуальных тарифов на содержание электрических сетей является заявленная мощность соответствующей территориальной сетевой организации.

Примечание 2. Базой для расчета ставки индивидуальных тарифов на оплату технологического расхода (потерь) электрической энергии является плановый сальдированный переток электроэнергии между территориальными сетевыми организациями. Оплата услуг осуществляется за фактический объем сальдированного перетока.

Примечание 3. Первой указана территориальная сетевая организация, оплачивающая услуги по передаче электрической энергии по сетям территориальной сетевой организации, указанной второй.

Первый заместитель руководителя службы по тарифам Иркутской области
И.Ю. Веключ

МИНИСТЕРСТВО СЕЛЬСКОГО ХОЗЯЙСТВА ИРКУТСКОЙ ОБЛАСТИ

П Р И К А З

28 декабря 2018 года **№ 75-мпр**

Иркутск

О внесении изменений в отдельные нормативные правовые акты министерства сельского хозяйства Иркутской области

В соответствии с Федеральным законом от 3 июля 2016 года № 349-ФЗ «О внесении изменений в Федеральный закон «О рыболовстве и сохранении водных биологических ресурсов» и отдельные законодательные акты Российской Федерации в части совершенствования распределения квот добычи (вылова) водных биологических ресурсов, руководствуясь распоряжением Губернатора Иркутской области от 23 ноября 2018 года № 858-рк «О Жилкиной Н.Г.», статьей 21 Устава Иркутской области,

П Р И К А З Ы В А Ю:

1. Внести в приказ министерства сельского хозяйства Иркутской области от 14 июня 2016 года № 76-мпр «Об утверждении Перечня рыбопромысловых участков, расположенных на территории Иркутской области» (далее – приказ № 76-мпр) следующие изменения:

1) в индивидуализированном заголовке слова «рыбопромысловых участков, расположенных на территории Иркутской области» заменить словами «рыболовных участков, выделенных в водных объектах Иркутской области»;

2) в абзаце первом преамбулы слова «4 ст. 18» заменить словами «5 статьи 18»;

3) в пункте 1 слова «рыбопромысловых участков, расположенных на территории Иркутской области» заменить словами «рыболовных участков, выделенных в водных объектах Иркутской области»;

4) в Перечне рыбопромысловых участков, расположенных на территории Иркутской области, утвержденном приказом № 76-мпр:

в индивидуализированном заголовке слова «РЫБОПРОМЫСЛОВЫХ УЧАСТКОВ, РАСПОЛОЖЕННЫХ НА ТЕРРИТОРИИ ИРКУТСКОЙ ОБЛАСТИ» заменить словами «РЫБОЛОВНЫХ УЧАСТКОВ, ВЫДЕЛЕННЫХ В ВОДНЫХ ОБЪЕКТАХ ИРКУТСКОЙ ОБЛАСТИ»;

строки:

«

№ п/п	№ РПУ	Водный объект рыбохозяйственного значения	Описание границ рыбопромыслового участка (РПУ)							Цель использования
			Наименование РПУ	Описание РПУ	Точки географических координат в системе WGS 84			Площадь, га	Протяженность, м	
					№ точки	B	L			
1	2	3	4	5	6	7	8	9	10	11

»

заменить строками:

«

№ п/п	№ РЛУ	Водный объект рыбохозяйственного значения	Описание границ рыболовного участка (РЛУ)							Цель использования
			Наименование РЛУ	Описание РЛУ	Точки географических координат в системе WGS 84			Площадь, га	Протяженность, м	
					№ точки	B	L			
1	2	3	4	5	6	7	8	9	10	11

».

2. Внести в форму договора пользования водными биологическими ресурсами, общий допустимый улов которых не устанавливается, утвержденную приказом министерства сельского хозяйства Иркутской области от 14 декабря 2016 года № 153-мпр «О реализации постановления Правительства Российской Федерации от 25 августа 2008 года № 643», следующие изменения:

1) в преамбуле слова «отчество индивидуального предпринимателя», «отчество гражданина» заменить соответственно словами «отчество (последнее при наличии) индивидуального предпринимателя», «отчество (последнее при наличии) гражданина»;

2) в пункте 1 слово рыбопромыслового» заменить словом «рыболовного»

3. Настоящий приказ подлежит официальному опубликованию в общественно-политической газете «Областная», а также на «Официальном интернет-портале правовой информации» (www.pravo.gov.ru).

4. Настоящий приказ вступает в силу с 1 января 2019 года, но не ранее чем через десять календарных дней после дня его официального опубликования.

Первый заместитель министра сельского хозяйства Иркутской области
Н.Г. Жилкина

СЛУЖБА ПО ТАРИФАМ ИРКУТСКОЙ ОБЛАСТИ

П Р И К А З

20 декабря 2018 года **№ 519-спр**

Иркутск

Об установлении долгосрочных тарифов на горячую воду в отношении ФГБУ «ЦЖКУ» Минобороны России (ИНН 7729314745), обеспечивающего горячее водоснабжение с использованием закрытой системы горячего водоснабжения

В соответствии с Федеральным законом от 7 декабря 2011 года № 416-ФЗ «О водоснабжении и водоотведении», постановлением Правительства Российской Федерации от 13 мая 2013 года № 406 «О государственном регулировании тарифов в сфере водоснабжения и водоотведения», руководствуясь Положением о службе по тарифам Иркутской области, утвержденным постановлением Правительства Иркутской области от 7 июня 2012 года № 303-пп, учитывая итоги рассмотрения данного вопроса на заседании Правления службы по тарифам Иркутской области 14 декабря 2018 года,

П Р И К А З Ы В А Ю:

1. Установить долгосрочные тарифы на горячую воду в отношении ФГБУ «ЦЖКУ» Минобороны России, обеспечивающего горячее водоснабжение с использованием закрытой системы горячего водоснабжения, с календарной разбивкой согласно приложению 1.

2. Установить долгосрочные параметры регулирования тарифов на горячую воду в отношении ФГБУ «ЦЖКУ» Минобороны России, обеспечивающего горячее водоснабжение с использованием закрытой системы горячего водоснабжения, устанавливаемые на 2019 - 2021 годы для формирования тарифов с использованием метода индексации, согласно приложению.

3.Тарифы, установленные в пункте 1 настоящего приказа, действуют с 1 января 2019 года по 31 декабря 2021 года.

4. Компенсацию выпадающих доходов ФГБУ «ЦЖКУ» Минобороны России от реализации населению горячей воды по тарифам, не обеспечивающим возмещение экономически обоснованных расходов, осуществлять за счет средств областного бюджета, предусмотренных в законе Иркутской области об областном бюджете на соответствующий финансовый год.

5. Признать утратившими силу с 1 января 2019 года:

1) приказ службы по тарифам Иркутской области от 8 сентября 2017 года № 219-спр «Об установлении тарифов на горячую воду в отношении ФГБУ «ЦЖКУ» Минобороны России, обеспечивающего горячее водоснабжение с использованием закрытой системы горячего водоснабжения и о внесении изменений в приказ службы по тарифам Иркутской области от 15 декабря 2015 года № 472-спр»;

2) приказ службы по тарифам Иркутской области от 19 декабря 2017 года № 472-спр «О внесении изменений в приказы службы по тарифам Иркутской области от 15 декабря 2015 года № 472-спр и от 8 сентября 2017 года № 219-спр»;

3) пункты 3, 4 приказа службы по тарифам Иркутской области от 26 февраля 2018 года № 23-спр «О признании утратившими силу и внесении изменений в отдельные приказы службы по тарифам Иркутской области».

6. Настоящий приказ подлежит официальному опубликованию.

Руководитель службы А.Р. Халиулин

Приложение 1
к приказу службы по тарифам Иркутской области
от 20 декабря 2018 года № 519-спр

ДОЛГОСРОЧНЫЕ ТАРИФЫ НА ГОРЯЧУЮ ВОДУ в отношении ФГБУ «ЦЖКУ» Минобороны России, ОБЕСПЕЧИВАЮЩЕГО ГОРЯЧЕЕ ВОДОСНАБЖЕНИЕ С ИСПОЛЬЗОВАНИЕМ ЗАКРЫТОЙ СИСТЕМЫ ГОРЯЧЕГО ВОДОСНАБЖЕНИЯ

Наименование регулируемой организации	Вид тарифа	Период действия	Компонент на холодную воду (руб./куб.м)	Компонент на тепловую энергию (руб./Гкал)
ФГБУ «ЦЖКУ» Минобороны России	1. Поселок Усолье-7 Мишелевского муниципального образования			
	Прочие потребители			
	одноставочный тариф (без учета НДС)	с 01.01.2019 по 30.06.2019	18,07	2 693,66
		с 01.07.2019 по 31.12.2019	18,60	3 175,38
		с 01.01.2020 по 30.06.2020	18,60	3 175,38
		с 01.07.2020 по 31.12.2020	19,23	2 839,34
		с 01.01.2021 по 30.06.2021	19,23	2 839,34
		с 01.07.2021 по 31.12.2021	19,95	2 952,91
	Население			
	одноставочный тариф, (с учетом НДС)	с 01.01.2019 по 30.06.2019	4,31	406,09
		с 01.07.2019 по 31.12.2019	4,43	417,85
		с 01.01.2020 по 30.06.2020	4,43	417,85
		с 01.07.2020 по 31.12.2020	4,60	434,56
		с 01.01.2021 по 30.06.2021	4,60	434,56
		с 01.07.2021 по 31.12.2021	4,78	451,94
	2. Поселок Горный Хомутовского муниципального образования			
	Прочие потребители			
	одноставочный тариф (без учета НДС)	с 01.01.2019 по 30.06.2019	18,07	2 693,66
		с 01.07.2019 по 31.12.2019	18,60	3 175,38
		с 01.01.2020 по 30.06.2020	18,60	3 175,38
		с 01.07.2020 по 31.12.2020	19,23	2 839,34
		с 01.01.2021 по 30.06.2021	19,23	2 839,34
		с 01.07.2021 по 31.12.2021	19,95	2 952,91
	Население			
	одноставочный тариф (с учетом НДС)	с 01.01.2019 по 30.06.2019	15,38	1 895,58
		с 01.07.2019 по 31.12.2019	15,82	1 950,55
		с 01.01.2020 по 30.06.2020	15,82	1 950,55
		с 01.07.2020 по 31.12.2020	16,45	2 028,57
		с 01.01.2021 по 30.06.2021	16,45	2 028,57
		с 01.07.2021 по 31.12.2021	17,10	2 109,71
	3. Село Услон Услонского муниципального образования			
	Прочие потребители			
	одноставочный тариф (без учета НДС)	с 01.01.2019 по 30.06.2019	18,07	2 693,66
		с 01.07.2019 по 31.12.2019	18,60	3 175,38
		с 01.01.2020 по 30.06.2020	18,60	3 175,38
		с 01.07.2020 по 31.12.2020	19,23	2 839,34
		с 01.01.2021 по 30.06.2021	19,23	2 839,34
		с 01.07.2021 по 31.12.2021	19,95	2 952,91
	Население			
	одноставочный тариф (с учетом НДС)	с 01.01.2019 по 30.06.2019	15,24	869,77
		с 01.07.2019 по 31.12.2019	15,68	894,98
		с 01.01.2020 по 30.06.2020	15,68	894,98
		с 01.07.2020 по 31.12.2020	16,30	930,78
		с 01.01.2021 по 30.06.2021	16,30	930,78
		с 01.07.2021 по 31.12.2021	16,94	968,00
	4. Территория ФГУ «Войсковая часть 39995»			
	Прочие потребители			
	одноставочный тариф (без учета НДС)	с 01.01.2019 по 30.06.2019	18,07	2 693,66
		с 01.07.2019 по 31.12.2019	18,60	3 175,38
		с 01.01.2020 по 30.06.2020	18,60	3 175,38
		с 01.07.2020 по 31.12.2020	19,23	2 839,34
		с 01.01.2021 по 30.06.2021	19,23	2 839,34
		с 01.07.2021 по 31.12.2021	19,95	2 952,91
	Население			
	одноставочный тариф (с учетом НДС)	с 01.01.2019 по 30.06.2019	9,61	767,60
		с 01.07.2019 по 31.12.2019	9,88	789,86
		с 01.01.2020 по 30.06.2020	9,88	789,86
		с 01.07.2020 по 31.12.2020	10,27	821,45
		с 01.01.2021 по 30.06.2021	10,27	821,45
		с 01.07.2021 по 31.12.2021	10,68	854,30

Начальник отдела регулирования тарифов в сфере жилищно-коммунального комплекса службы по тарифам Иркутской области
Т.А. Куграшова

Приложение 2
к приказу службы по тарифам Иркутской области
от 20 декабря 2018 года № 519-спр

ДОЛГОСРОЧНЫЕ ПАРАМЕТРЫ РЕГУЛИРОВАНИЯ ТАРИФОВ НА ГОРЯЧУЮ ВОДУ В ОТНОШЕНИИ ФГБУ «ЦЖКУ» МИНОБОРОНЫ РОССИИ, ОБЕСПЕЧИВАЮЩЕГО ГОРЯЧЕЕ ВОДОСНАБЖЕНИЕ С ИСПОЛЬЗОВАНИЕМ ЗАКРЫТОЙ СИСТЕМЫ ГОРЯЧЕГО ВОДОСНАБЖЕНИЯ, УСТАНАВЛИВАЕМЫЕ НА 2019 - 2021 ГОДЫ ДЛЯ ФОРМИРОВАНИЯ ТАРИФОВ С ИСПОЛЬЗОВАНИЕМ МЕТОДА ИНДЕКСАЦИИ

Наименование регулируемой организации	Год	Базовый уровень операционных расходов	Индекс эффективности операционных расходов	Показатели энергосбережения и энергетической эффективности	
				Уровень потерь воды	Удельный расход электрической энергии
		тыс. руб.	%	%	кВт-ч/куб. м
ФГБУ «ЦЖКУ» Минобороны России	2019	0,0	1,0	0,0	0,0
	2020	-	1,0	0,0	0,0
	2021	-	1,0	0,0	0,0

Начальник отдела регулирования тарифов в сфере жилищно-коммунального комплекса службы по тарифам Иркутской области
Т.А. Куграшова

СЛУЖБА ПО ТАРИФАМ ИРКУТСКОЙ ОБЛАСТИ

П Р И К А З

27 декабря 2018 года **№ 525-спр**

Иркутск

Об установлении тарифов на электрическую энергию (мощность), производимую электростанциями ООО «Катангская ПТК» (ИНН 3829036090), с использованием которых осуществляется производство и поставка электрической энергии (мощности) на розничном рынке потребителям на территориях д. Тетея, с. Оськино, с. Наканно, с. Хамакар и участка Инаригда Катангского района Иркутской области, не объединенных в ценовые зоны оптового рынка

В соответствии с Федеральным законом от 26 марта 2003 года № 35-ФЗ «Об электроэнергетике», постановлением Правительства Российской Федерации от 29 декабря 2011 года № 1178 «О ценообразовании в области регулируемых цен (тарифов) в электроэнергетике», руководствуясь Положением о службе по тарифам Иркутской области, утвержденным постановлением Правительства Иркутской области от 7 июня 2012 года № 303-пп, учитывая итоги рассмотрения данного вопроса на заседании Правления службы по тарифам Иркутской области 24 декабря 2018 года,

П Р И К А З Ы В А Ю:

1. Установить с 1 января 2019 года по 31 декабря 2019 года тарифы на электрическую энергию (мощность), производимую электростанциями ООО «Катангская ПТК», с использованием которых осуществляется производство и поставка электрической энергии (мощности) на розничном рынке потребителям на территориях д. Тетея, с. Оськино, с. Наканно, с. Хамакар и участка Инаригда Катангского района Иркутской области, не объединенных в ценовые зоны оптового рынка, согласно приложению.

2. Признать утратившим силу с 1 января 2019 года приказ службы по тарифам Иркутской области от 26 декабря 2017 года № 537-спр «Об установлении тарифов на электрическую энергию (мощность), производимую электростанциями ООО «Катангская ПТК», с использованием которых осуществляется производство и поставка электрической энергии (мощности) на розничном рынке потребителям на территориях д. Тетея, с. Оськино, с. Наканно, с. Хамакар и участка Инаригда Катангского района Иркутской области, не объединенных в ценовые зоны оптового рынка».

3. Настоящий приказ подлежит официальному опубликованию.

Руководитель службы А.Р. Халиулин

Приложение
к приказу службы по тарифам Иркутской области
от 27 декабря 2018 года № 525-спр

ТАРИФЫ НА ЭЛЕКТРИЧЕСКУЮ ЭНЕРГИЮ (МОЩНОСТЬ), ПРОИЗВОДИМУЮ ЭЛЕКТРОСТАНЦИЯМИ ООО «КАТАНГСКАЯ ПТК», С ИСПОЛЬЗОВАНИЕМ КОТОРЫХ ОСУЩЕСТВЛЯЕТСЯ ПРОИЗВОДСТВО И ПОСТАВКА ЭЛЕКТРИЧЕСКОЙ ЭНЕРГИИ (МОЩНОСТИ) НА РОЗНИЧНОМ РЫНКЕ ПОТРЕБИТЕЛЯМ НА ТЕРРИТОРИЯХ Д. ТЕТЕЯ, С. ОСЬКИНО, С. НАКАННО, С. ХАМАКАР И УЧАСТКА ИНАРИГДА КАТАНГСКОГО РАЙОНА ИРКУТСКОЙ ОБЛАСТИ, НЕ ОБЪЕДИНЕННЫХ В ЦЕНОВЫЕ ЗОНЫ ОПТОВОГО РЫНКА

№ п/п	Показатель (группы потребителей с разбивкой тарифа по ставкам и дифференциацией по зонам суток)	Единица измерения	с 01.01.2019 по 30.06.2019	с 01.07.2019 по 31.12.2019
			Цена (тариф)	Цена (тариф)
			(НДС не облагается)	
	Прочие потребители			
1.	Одноставочный тариф	руб./кВт·ч	33,55	44,29
2.	Трехставочный тариф			
2.1.	ставка стоимости единицы электрической мощности	руб./кВт·мес.	-	-
2.2.	ставка стоимости единицы электрической мощности	руб./кВт·мес.	-	-
2.3.	ставка стоимости единицы электрической энергии	руб./кВт·ч	-	-
3.	Одноставочные тарифы, дифференцированные по трем зонам суток			
3.1.	- ночная зона	руб./кВт·ч	-	-
3.2.	- полупиковая зона	руб./кВт·ч	-	-
3.3.	- пиковая зона	руб./кВт·ч	-	-
4.	Одноставочные тарифы, дифференцированные по двум зонам суток			
4.1.	- ночная зона	руб./кВт·ч	-	-
4.2.	- дневная зона (пиковая и полупиковая)	руб./кВт·ч	-	-

Начальник отдела регулирования тарифов (цен) и контроля в электроэнергетике службы по тарифам Иркутской области
И.Ф. Кузихина

СЛУЖБА ПО ТАРИФАМ ИРКУТСКОЙ ОБЛАСТИ

П Р И К А З

20 декабря 2018 года **№ 521-спр**

Иркутск

Об установлении долгосрочных тарифов на питьевую воду и водоотведение для потребителей ООО «Ушаковская» (ИНН 3827026265) на территории Иркутского района

В соответствии с Федеральным законом от 7 декабря 2011 года № 416-ФЗ «О водоснабжении и водоотведении», постановлением Правительства Российской Федерации от 13 мая 2013 года № 406 «О государственном регулировании тарифов в сфере водоснабжения и водоотведения», руководствуясь Положением о службе по тарифам Иркутской области, утвержденным постановлением Правительства Иркутской области от 7 июня 2012 года № 303-пп, учитывая итоги рассмотрения данного вопроса на заседании Правления службы по тарифам Иркутской области 18 декабря 2018 года,

П Р И К А З Ы В А Ю:

1. Установить долгосрочные тарифы на питьевую воду и водоотведение для потребителей ООО «Ушаковская» на территории Иркутского района с календарной разбивкой согласно приложению 1.

2. Установить долгосрочные параметры регулирования тарифов на питьевую воду для потребителей ООО «Ушаковская» на территории Иркутского района, устанавливаемые на 2019 - 2023 годы для формирования тарифов с использованием метода индексации, согласно приложению 2.

3. Установить долгосрочные параметры регулирования тарифов на водоотведение для потребителей ООО «Ушаковская» на территории Иркутского района, устанавливаемые на 2019 - 2023 годы для формирования тарифов с использованием метода индексации, согласно приложению 3.

4. Тарифы, установленные в пункте 1 настоящего приказа, действуют с 1 января 2019 года по 31 декабря 2023 года.

5. Компенсацию недополученных доходов ООО «Ушаковская» от реализации товаров и услуг населению по тарифам, не покрывающим экономически обоснованных расходов на их производство и реализацию, осуществлять за счет средств областного бюджета, предусмотренных в законе Иркутской области об областном бюджете на соответствующий финансовый год.

6. Признать утратившими силу с 1 января 2019 года:

1) приказ службы по тарифам Иркутской области от 11 декабря 2015 года № 463-спр «Об установлении долгосрочных тарифов на питьевую воду и водоотведение для потребителей ООО «Ушаковская» на территории Иркутского района»;

2) приказ службы по тарифам Иркутской области от 20 декабря 2016 года № 430-спр «О внесении изменений в приказ службы по тарифам Иркутской области от 11 декабря 2015 года № 463-спр»;

3) приказ службы по тарифам Иркутской области от 15 ноября 2017 года № 374-спр «О внесении изменений в приказ службы по тарифам Иркутской области от 11 декабря 2015 года № 463-спр».

7. Настоящий приказ подлежит официальному опубликованию.

Руководитель службы А.Р. Халиулин

Приложение 1
к приказу службы по тарифам Иркутской области
от 20 декабря 2018 года № 521-спр

**ДОЛГОСРОЧНЫЕ ТАРИФЫ
НА ПИТЬЕВУЮ ВОДУ И ВОДООТВЕДЕНИЕ ДЛЯ ПОТРЕБИТЕЛЕЙ
ООО «УШАКОВСКАЯ» НА ТЕРРИТОРИИ ИРКУТСКОГО РАЙОНА**

№ п/п	Наименование населенного пункта	Период действия	Тариф (руб./куб.м)			
			Питьевая вода		Водоотведение	
			Прочие потребители (без учета НДС)	Население (с учетом НДС)	Прочие потребители (без учета НДС)	Население (с учетом НДС)
1.	Большереченское муниципальное образование	с 01.01.2019 по 30.06.2019	167,27	41,77	-	-
		с 01.07.2019 по 31.12.2019	223,50	42,98	-	-
		с 01.01.2020 по 30.06.2020	223,50	42,98	-	-
		с 01.07.2020 по 31.12.2020	230,77	44,69	-	-
		с 01.01.2021 по 30.06.2021	230,77	44,69	-	-
		с 01.07.2021 по 31.12.2021	238,77	46,47	-	-
		с 01.01.2022 по 30.06.2022	238,77	46,47	-	-
		с 01.07.2022 по 31.12.2022	246,61	48,32	-	-
		с 01.01.2023 по 30.06.2023	246,61	48,32	-	-
		с 01.07.2023 по 31.12.2023	254,71	50,25	-	-
2.	Дзержинское муниципальное образование	с 01.01.2019 по 30.06.2019	49,02	46,75	25,88	26,47
		с 01.07.2019 по 31.12.2019	46,97	48,10	23,90	27,23
		с 01.01.2020 по 30.06.2020	46,97	48,10	23,90	27,23
		с 01.07.2020 по 31.12.2020	48,36	50,02	24,52	28,31
		с 01.01.2021 по 30.06.2021	48,36	50,02	24,52	28,31
		с 01.07.2021 по 31.12.2021	49,88	52,02	25,28	29,44
		с 01.01.2022 по 30.06.2022	49,88	52,02	25,28	29,44
		с 01.07.2022 по 31.12.2022	51,45	54,10	26,05	30,61
		с 01.01.2023 по 30.06.2023	51,45	54,10	26,05	30,61
		с 01.07.2023 по 31.12.2023	53,07	56,26	26,86	31,83
3.	Поселок Патроны Ушаковского муниципального образования	с 01.01.2019 по 30.06.2019	13,80	16,33	25,88	26,47
		с 01.07.2019 по 31.12.2019	17,57	16,80	23,90	27,23
		с 01.01.2020 по 30.06.2020	17,57	16,80	23,90	27,23
		с 01.07.2020 по 31.12.2020	18,03	17,47	24,52	28,31
		с 01.01.2021 по 30.06.2021	18,03	17,47	24,52	28,31
		с 01.07.2021 по 31.12.2021	18,60	18,16	25,28	29,44
		с 01.01.2022 по 30.06.2022	18,60	18,16	25,28	29,44
		с 01.07.2022 по 31.12.2022	19,20	18,88	26,05	30,61
		с 01.01.2023 по 30.06.2023	19,20	18,88	26,05	30,61
		с 01.07.2023 по 31.12.2023	19,80	19,63	26,86	31,83
4.	Село Пивовариха Ушаковского муниципального образования	с 01.01.2019 по 30.06.2019	57,45	58,50	25,88	26,47
		с 01.07.2019 по 31.12.2019	60,27	60,19	23,90	27,23
		с 01.01.2020 по 30.06.2020	60,27	60,19	23,90	27,23
		с 01.07.2020 по 31.12.2020	61,89	62,59	24,52	28,31
		с 01.01.2021 по 30.06.2021	61,89	62,59	24,52	28,31
		с 01.07.2021 по 31.12.2021	63,84	65,09	25,28	29,44
		с 01.01.2022 по 30.06.2022	63,84	65,09	25,28	29,44
		с 01.07.2022 по 31.12.2022	65,86	67,69	26,05	30,61
		с 01.01.2023 по 30.06.2023	65,86	67,69	26,05	30,61
		с 01.07.2023 по 31.12.2023	67,94	70,39	26,86	31,83
5.	Деревня Бурдаковка, поселок Горячий Ключ, деревня Новолисиха, поселок Первомайский Ушаковского муниципального образования	с 01.01.2019 по 30.06.2019	57,45	58,50	-	-
		с 01.07.2019 по 31.12.2019	60,27	60,19	-	-
		с 01.01.2020 по 30.06.2020	60,27	60,19	-	-
		с 01.07.2020 по 31.12.2020	61,89	62,59	-	-
		с 01.01.2021 по 30.06.2021	61,89	62,59	-	-
		с 01.07.2021 по 31.12.2021	63,84	65,09	-	-
		с 01.01.2022 по 30.06.2022	63,84	65,09	-	-
		с 01.07.2022 по 31.12.2022	65,86	67,69	-	-
		с 01.01.2023 по 30.06.2023	65,86	67,69	-	-
		с 01.07.2023 по 31.12.2023	67,94	70,39	-	-

Начальник отдела регулирования тарифов в сфере жилищно-коммунального
комплекса службы по тарифам Иркутской области
Т.А. Куграшова

Приложение 2
к приказу службы по тарифам Иркутской области
от 20 декабря 2018 года № 521-спр

**ДОЛГОСРОЧНЫЕ ПАРАМЕТРЫ
РЕГУЛИРОВАНИЯ ТАРИФОВ НА ПИТЬЕВУЮ ВОДУ ДЛЯ ПОТРЕБИТЕЛЕЙ ООО «УШАКОВСКАЯ»
НА ТЕРРИТОРИИ ИРКУТСКОГО РАЙОНА, УСТАНАВЛИВАЕМЫЕ НА 2019 - 2023 ГОДЫ ДЛЯ ФОРМИРОВАНИЯ
ТАРИФОВ С ИСПОЛЬЗОВАНИЕМ МЕТОДА ИНДЕКСАЦИИ**

Наименование регулируемой организации	Год	Базовый уровень операционных расходов	Индекс эффективности операционных расходов	Нормативный уровень прибыли	Показатели энергосбережения и энергетической эффективности	
					Уровень потерь воды	Удельный расход электрической энергии
		тыс. руб.	%	%	%	кВт-ч/куб. м
ООО «Ушаковская»	1. Большереченское муниципальное образование					
	2019	2 757,6	1	6,2	0,0	9,8
	2020	-	1	6,3	0,0	9,8
	2021	-	1	6,4	0,0	9,8
	2022	-	1	6,5	0,0	9,8
	2023	-	1	6,6	0,0	9,8
	2. Дзержинское муниципальное образование					
	2019	2 139,1	1	0,0	0,0	1,5
	2020	-	1	0,0	0,0	1,5
	2021	-	1	0,0	0,0	1,5
	2022	-	1	0,0	0,0	1,5
	2023	-	1	0,0	0,0	1,5
	3. Поселок Патроны Ушаковского муниципального образования					
	2019	60,8	1	0,0	0,0	0,0
	2020	-	1	0,0	0,0	0,0
	2021	-	1	0,0	0,0	0,0
	2022	-	1	0,0	0,0	0,0
	2023	-	1	0,0	0,0	0,0
	4. Деревня Бурдаковка, поселок Горячий Ключ, деревня Новолисиха, село Пивовариха, поселок Первомайский Ушаковского муниципального образования					
	2019	4 568,3	1	0,0	0,0	2,5
	2020	-	1	0,0	0,0	2,5
	2021	-	1	0,0	0,0	2,5
	2022	-	1	0,0	0,0	2,5
	2023	-	1	0,0	0,0	2,5

Начальник отдела регулирования тарифов в сфере жилищно-коммунального
комплекса службы по тарифам Иркутской области
Т.А. Куграшова

Приложение 3
к приказу службы по тарифам Иркутской области
от 20 декабря 2018 года № 521-спр

**ДОЛГОСРОЧНЫЕ ПАРАМЕТРЫ
РЕГУЛИРОВАНИЯ ТАРИФОВ НА ВОДООТВЕДЕНИЕ ДЛЯ ПОТРЕБИТЕЛЕЙ ООО «УШАКОВСКАЯ»
НА ТЕРРИТОРИИ ИРКУТСКОГО РАЙОНА, УСТАНАВЛИВАЕМЫЕ НА 2019 - 2023 ГОДЫ ДЛЯ ФОРМИРОВАНИЯ
ТАРИФОВ С ИСПОЛЬЗОВАНИЕМ МЕТОДА ИНДЕКСАЦИИ**

Наименование регулируемой организации	Год	Базовый уровень операционных расходов	Индекс эффективности операционных расходов	Нормативный уровень прибыли	Показатели энергосбережения и энергетической эффективности
					Удельный расход электрической энергии
		тыс. руб.	%	%	кВт.ч/куб.м
ООО «Ушаковская»	2019	755,5	1	0,0	0,1
	2020	-	1	0,0	0,1
	2021	-	1	0,0	0,1
	2022	-	1	0,0	0,1
	2023	-	1	0,0	0,1

Начальник отдела регулирования тарифов в сфере жилищно-коммунального
комплекса службы по тарифам Иркутской области
Т.А. Куграшова

ГРАФИК

личного приема граждан руководителем агентства по обеспечению деятельности мировых судей Иркутской области и его заместителями в январе 2019 года

Исполнительный орган	Ф.И.О. должностного лица	Лицо, осуществляющее личный прием граждан	Вопросы (кратко по компетенции)	Дни и часы личного приема граждан	Место проведения личного приема граждан	Запись по телефону
Агентство по обеспечению деятельности мировых судей Иркутской области	Семенов Петр Юрьевич	Руководитель агентства по обеспечению деятельности мировых судей Иркутской области	Организационное, финансовое, материально-техническое обеспечение деятельности мировых судей Иркутской области. Финансовое, материально-техническое обеспечение оказания юридической помощи адвокатами в труднодоступных и малонаселенных местностях Иркутской области. Финансовое, материально-техническое обеспечение государственных нотариальных контор. Осуществление государственных полномочий в сфере наделения органов местного самоуправления муниципальных образований Иркутской области отдельными областными государственными полномочиями. Обеспечение граждан бесплатной юридической помощью.	9 января, среда с 10-00 до 13-00	ул. Рабочая, 2-а, 3 этаж, каб. 305	20-06-20
Агентство по обеспечению деятельности мировых судей Иркутской области	Пушкарева Оксана Юрьевна	Заместитель руководителя агентства по обеспечению деятельности мировых судей Иркутской области	Организационное, финансовое, материально-техническое обеспечение деятельности мировых судей Иркутской области. Финансовое, материально-техническое обеспечение оказания юридической помощи адвокатами в труднодоступных и малонаселенных местностях Иркутской области. Финансовое, материально-техническое обеспечение государственных нотариальных контор. Осуществление государственных полномочий в сфере наделения органов местного самоуправления муниципальных образований Иркутской области отдельными областными государственными полномочиями. Обеспечение граждан бесплатной юридической помощью.	23 января, среда с 10-00 до 13-00	ул. Рабочая, 2-а, 3 этаж, каб. 302	20-06-20
Агентство по обеспечению деятельности мировых судей Иркутской области	Драгунова Олеся Владимировна	Заместитель руководителя агентства по обеспечению деятельности мировых судей Иркутской области – главный бухгалтер	Финансовое, материально-техническое обеспечение деятельности мировых судей Иркутской области. Материально-техническое и финансовое обеспечение оказания юридической помощи адвокатами в труднодоступных и малонаселенных местностях Иркутской области. Финансовое, материально-техническое обеспечение государственных нотариальных контор. Осуществление государственных полномочий в сфере наделения органов местного самоуправления муниципальных образований Иркутской области отдельными областными государственными полномочиями.	16 января, среда с 10-00 до 13-00	ул. Рабочая, 2-а, 3 этаж, каб. 303	20-06-20

СЛУЖБА ПО ТАРИФАМ ИРКУТСКОЙ ОБЛАСТИ

П Р И К А З

27 декабря 2018 года **№ 523-спр**

Иркутск

Об установлении тарифов на электрическую энергию (мощность), производимую электростанцией ООО «Ремстройсервис» (ИНН 3816009885), с использованием которой осуществляется производство и поставка электрической энергии (мощности) на розничном рынке на территории, не объединенной в ценовые зоны оптового рынка

В соответствии с Федеральным законом от 26 марта 2003 года № 35-ФЗ «Об электроэнергетике», постановлением Правительства Российской Федерации от 29 декабря 2011 года № 1178 «О ценообразовании в области регулируемых цен (тарифов) в электроэнергетике», руководствуясь Положением о службе по тарифам Иркутской области, утвержденным постановлением Правительства Иркутской области от 7 июня 2012 года № 303-пп, учитывая итоги рассмотрения данного вопроса на заседании Правления службы по тарифам Иркутской области 25 декабря 2018 года,

П Р И К А З Ы В А Ю:

1. Установить с 1 января 2019 года по 31 декабря 2019 года тарифы на электрическую энергию (мощность), производимую электростанцией ООО «Ремстройсервис», с использованием которой осуществляется производство и поставка электрической энергии (мощности) на розничном рынке на территории, не объединенной в ценовые зоны оптового рынка, согласно приложению.

2. Признать утратившим силу с 1 января 2019 года приказ службы по тарифам Иркутской области от 26 декабря 2017 года № 532-спр «Об установлении тарифов на электрическую энергию (мощность), производимую электростанцией ООО «Ремстройсервис», с использованием которой осуществляется производство и поставка электрической энергии (мощности) на розничном рынке на территории, не объединенной в ценовые зоны оптового рынка».

3. Настоящий приказ подлежит официальному опубликованию.

Руководитель службы А.Р. Халиулин

Приложение
к приказу службы по тарифам Иркутской области
от 27 декабря 2018 года № 523-спр

ТАРИФЫ НА ЭЛЕКТРИЧЕСКУЮ ЭНЕРГИЮ (МОЩНОСТЬ), ПРОИЗВОДИМУЮ ЭЛЕКТРОСТАНЦИЕЙ ООО «РЕМСТРОЙСЕРВИС», С ИСПОЛЬЗОВАНИЕМ КОТОРОЙ ОСУЩЕСТВЛЯЕТСЯ ПРОИЗВОДСТВО И ПОСТАВКА ЭЛЕКТРИЧЕСКОЙ ЭНЕРГИИ (МОЩНОСТИ) НА РОЗНИЧНОМ РЫНКЕ НА ТЕРРИТОРИИ, НЕ ОБЪЕДИНЕННОЙ В ЦЕНОВЫЕ ЗОНЫ ОПТОВОГО РЫНКА

№ п/п	Показатель (группы потребителей с разбивкой тарифа по ставкам и дифференциацией по зонам суток)	Единица измерения	с 01.01.2019 по 30.06.2019	с 01.07.2019 по 31.12.2019
			Цена (тариф)	Цена (тариф)
			(НДС не облагается)	
	Прочие потребители			
1.	Одноставочный тариф	руб./кВт·ч	23,89	39,26
2.	Трехставочный тариф			
2.1.	ставка стоимости единицы электрической мощности	руб./кВт·мес.	-	-
2.2.	ставка стоимости единицы электрической мощности	руб./кВт·мес.	-	-
2.3.	ставка стоимости единицы электрической энергии	руб./кВт·ч	-	-
3.	Одноставочные тарифы, дифференцированные по трем зонам суток			
3.1.	- ночная зона	руб./кВт·ч	-	-
3.2.	- полупиковая зона	руб./кВт·ч	-	-
3.3.	- пиковая зона	руб./кВт·ч	-	-
4.	Одноставочные тарифы, дифференцированные по двум зонам суток			
4.1.	- ночная зона	руб./кВт·ч	-	-
4.2.	- дневная зона (пиковая и полупиковая)	руб./кВт·ч	-	-

Начальник отдела регулирования тарифов (цен) и контроля в электроэнергетике
службы по тарифам Иркутской области
И.Ф. Кузихина

СЛУЖБА ПО ТАРИФАМ ИРКУТСКОЙ ОБЛАСТИ

П Р И К А З

27 декабря 2018 года **№ 529-спр**

Иркутск

Об установлении тарифов на электрическую энергию (мощность), производимую электростанциями ООО «Энергия» (ИНН 3818030498), с использованием которых осуществляется производство и поставка электрической энергии (мощности) на розничном рынке на территориях, не объединенных в ценовые зоны оптового рынка

В соответствии с Федеральным законом от 26 марта 2003 года № 35-ФЗ «Об электроэнергетике», постановлением Правительства Российской Федерации от 29 декабря 2011 года № 1178 «О ценообразовании в области регулируемых цен (тарифов) в электроэнергетике», руководствуясь Положением о службе по тарифам Иркутской области, утвержденным постановлением Правительства Иркутской области от 7 июня 2012 года № 303-пп, учитывая итоги рассмотрения данного вопроса на заседании Правления службы по тарифам Иркутской области 25 декабря 2018 года,

П Р И К А З Ы В А Ю:

1. Установить с 1 января 2019 года по 31 декабря 2019 года тарифы на электрическую энергию (мощность), производимую электростанциями ООО «Энергия», с использованием которых осуществляется производство и поставка электрической энергии (мощности) на розничном рынке на территориях, не объединенных в ценовые зоны оптового рынка, согласно приложению.

2. Признать утратившими силу с 1 января 2019 года:

1) приказ службы по тарифам Иркутской области от 13 августа 2013 года № 183-спр «Об установлении тарифа на электрическую энергию (мощность), производимую электростанциями ООО «Энергия», с использованием которых осуществляется производство и поставка электрической энергии (мощности) на розничном рынке на территориях, не объединенных в ценовые зоны оптового рынка»;

2) приказ службы по тарифам Иркутской области от 4 декабря 2013 года № 250-спр «О внесении изменения в приказ службы по тарифам Иркутской области от 13 августа 2013 года № 183-спр»;

3) приказ службы по тарифам Иркутской области от 14 апреля 2014 года № 101-спр «О внесении изменения в приказ службы по тарифам Иркутской области от 13 августа 2013 года № 183-спр»;

4) приказ службы по тарифам Иркутской области от 20 апреля 2015 года № 76-спр «О внесении изменения в приказ службы по тарифам Иркутской области от 13 августа 2013 года № 183-спр»;

5) приказ службы по тарифам Иркутской области от 24 августа 2015 года № 215-спр «О внесении изменения в приказ службы по тарифам Иркутской области от 20 апреля 2015 года № 76-спр»;

6) приказ службы по тарифам Иркутской области от 28 декабря 2015 года № 603-спр «О внесении изменения в приказ службы по тарифам Иркутской области от 13 августа 2013 года № 183-спр»;

7) пункт 1 приказа службы по тарифам Иркутской области от 28 декабря 2016 года № 499-спр «О внесении изменений в отдельные приказы службы по тарифам Иркутской области»;

8) пункт 1 приказа службы по тарифам Иркутской области от 26 декабря 2017 года № 531-спр «О внесении изменений в отдельные приказы службы по тарифам Иркутской области».

3. Настоящий приказ подлежит официальному опубликованию.

Руководитель службы А.Р. Халиулин

Приложение
к приказу службы по тарифам Иркутской области
от 27 декабря 2018 года № 529-спр

**ТАРИФЫ
НА ЭЛЕКТРИЧЕСКУЮ ЭНЕРГИЮ (МОЩНОСТЬ), ПРОИЗВОДИМУЮ ЭЛЕКТРОСТАНЦИЯМИ ООО «ЭНЕРГИЯ», С ИСПОЛЬЗОВАНИЕМ КОТОРЫХ ОСУЩЕСТВЛЯЕТСЯ ПРОИЗВОДСТВО И ПОСТАВКА ЭЛЕКТРИЧЕСКОЙ ЭНЕРГИИ (МОЩНОСТИ) НА РОЗНИЧНОМ РЫНКЕ НА ТЕРРИТОРИЯХ, НЕ ОБЪЕДИНЕННЫХ В ЦЕНОВЫЕ ЗОНЫ ОПТОВОГО РЫНКА**

№ п/п	Показатель (группы потребителей с разбивкой тарифа по ставкам и дифференциацией по зонам суток)	Единица измерения	с 01.01.2019 по 30.06.2019	с 01.07.2019 по 31.12.2019
			Цена (тариф)	Цена (тариф)
			(НДС не облагается)	
	Прочие потребители			
1.	Одноставочный тариф	руб./кВт·ч	11,04	17,25
2.	Трехставочный тариф			
2.1.	ставка стоимости единицы электрической мощности	руб./кВт·мес.	-	-
2.2.	ставка стоимости единицы электрической мощности	руб./кВт·мес.	-	-
2.3.	ставка стоимости единицы электрической энергии	руб./кВт·ч	-	-
3.	Одноставочные тарифы, дифференцированные по трем зонам суток			
3.1.	- ночная зона	руб./кВт·ч	-	-
3.2.	- полупиковая зона	руб./кВт·ч	-	-
3.3.	- пиковая зона	руб./кВт·ч	-	-
4.	Одноставочные тарифы, дифференцированные по двум зонам суток			
4.1.	- ночная зона	руб./кВт·ч	-	-
4.2.	- дневная зона (пиковая и полупиковая)	руб./кВт·ч	-	-

Начальник отдела регулирования тарифов (цен) и контроля в электроэнергетике
службы по тарифам Иркутской области
И.Ф. Кузихина

**СЛУЖБА ПО ТАРИФАМ ИРКУТСКОЙ ОБЛАСТИ

П Р И К А З

20 декабря 2018 года **№ 518-спр**

Иркутск

Об установлении долгосрочных тарифов на питьевую воду для потребителей ООО «Черемховский водозабор» (ИНН 3851009165)

В соответствии с Федеральным законом от 7 декабря 2011 года № 416-ФЗ «О водоснабжении и водоотведении», постановлением Правительства Российской Федерации от 13 мая 2013 года № 406 «О государственном регулировании тарифов в сфере водоснабжения и водоотведения», руководствуясь Положением о службе по тарифам Иркутской области, утвержденным постановлением Правительства Иркутской области от 7 июня 2012 года № 303-пп, учитывая итоги рассмотрения данного вопроса на заседании Правления службы по тарифам Иркутской области 17 декабря 2018 года,

П Р И К А З Ы В А Ю:

1. Установить долгосрочные тарифы на питьевую воду для потребителей ООО «Черемховский водозабор» с календарной разбивкой согласно приложению 1.

2. Установить долгосрочные параметры регулирования тарифов на питьевую воду для потребителей ООО «Черемховский водозабор», устанавливаемые на 2019 - 2023 годы для формирования тарифов с использованием метода индексации, согласно приложению 2.

3. Тарифы, установленные в пункте 1 настоящего приказа, действуют с 1 января 2019 года по 31 декабря 2023 года.

4. Признать утратившими силу с 1 января 2019 года:

1) приказ службы по тарифам Иркутской области от 26 февраля 2016 года № 23-спр «Об установлении долгосрочных тарифов на питьевую воду для потребителей ООО «Черемховский водозабор»;

2) приказ службы по тарифам Иркутской области от 20 декабря 2016 года № 416-спр «О внесении изменений в приказ службы по тарифам Иркутской области от 26 февраля 2016 года № 23-спр»;

3) приказ службы по тарифам Иркутской области от 12 декабря 2017 года № 444-спр «О внесении изменений в приказ службы по тарифам Иркутской области от 26 февраля 2016 года № 23-спр»;

4) приказ службы по тарифам Иркутской области от 20 июля 2018 года № 124-спр «О внесении изменений в приказ службы по тарифам Иркутской области от 26 февраля 2016 года № 23-спр».

5. Настоящий приказ подлежит официальному опубликованию.

Руководитель службы А.Р. Халиулин

Приложение 1
к приказу службы по тарифам Иркутской области
от 20 декабря 2018 года № 518-спр

**ДОЛГОСРОЧНЫЕ ТАРИФЫ
НА ПИТЬЕВУЮ ВОДУ ДЛЯ ПОТРЕБИТЕЛЕЙ ООО «ЧЕРЕМХОВСКИЙ ВОДОЗАБОР»**

Наименование муниципального образования	Период действия	Тариф (руб./куб.м) (без учета НДС)
Город Черемхово, город Свирск, Алехинское, Зерновское, Черемховское, Михайловское муниципальные образования	с 01.01.2019 по 30.06.2019	11,76
	с 01.07.2019 по 31.12.2019	13,05
	с 01.01.2020 по 30.06.2020	13,05
	с 01.07.2020 по 31.12.2020	13,53
	с 01.01.2021 по 30.06.2021	13,53
	с 01.07.2021 по 31.12.2021	14,07
	с 01.01.2022 по 30.06.2022	14,07
	с 01.07.2022 по 31.12.2022	14,64
	с 01.01.2023 по 30.06.2023	14,64
	с 01.07.2023 по 31.12.2023	15,22

Начальник отдела регулирования тарифов в сфере жилищно-коммунального
комплекса службы по тарифам Иркутской области
Т.А. Куграшова

Приложение 2
к приказу службы по тарифам Иркутской области
от 20 декабря 2018 года № 518-спр

**ДОЛГОСРОЧНЫЕ ПАРАМЕТРЫ
РЕГУЛИРОВАНИЯ ТАРИФОВ НА ПИТЬЕВУЮ ВОДУ
ДЛЯ ПОТРЕБИТЕЛЕЙ ООО «ЧЕРЕМХОВСКИЙ ВОДОЗАБОР», УСТАНАВЛИВАЕМЫЕ НА 2019 - 2023 ГОДЫ ДЛЯ ФОРМИРОВАНИЯ ТАРИФОВ С ИСПОЛЬЗОВАНИЕМ МЕТОДА ИНДЕКСАЦИИ**

Наименование регулируемой организации	Год	Базовый уровень операционных расходов	Индекс эффективности операционных расходов	Нормативный уровень прибыли	Показатели энергосбережения и энергетической эффективности	
					Уровень потерь воды	Удельный расход электрической энергии
ООО «Черемховский водозабор»		тыс. руб.	%	%	%	кВт-ч/куб. м
	2019	43 167,3	1,0	0,0	10,9	2,4
	2020	-	1,0	0,0	10,9	2,4
	2021	-	1,0	0,0	10,9	2,4
	2022	-	1,0	0,0	10,9	2,4
	2023	-	1,0	0,0	10,9	2,4

Начальник отдела регулирования тарифов в сфере жилищно-коммунального
комплекса службы по тарифам Иркутской области
Т.А. Куграшова

СЛУЖБА ПО ТАРИФАМ ИРКУТСКОЙ ОБЛАСТИ

П Р И К А З

27 декабря 2018 года **№ 524-спр**

Иркутск

Об установлении тарифов на электрическую энергию (мощность), производимую электростанциями ООО «ОБЛКОММУНЭНЕРГО-СБЫТ» (ИНН 3811439676), с использованием которых осуществляется производство и поставка электрической энергии (мощности) на розничном рынке на территориях, не объединенных в ценовые зоны оптового рынка

В соответствии с Федеральным законом от 26 марта 2003 года № 35-ФЗ «Об электроэнергетике», постановлением Правительства Российской Федерации от 29 декабря 2011 года № 1178 «О ценообразовании в области регулируемых цен (тарифов) в электроэнергетике», руководствуясь Положением о службе по тарифам Иркутской области, утвержденным постановлением Правительства Иркутской области от 7 июня 2012 года № 303-пп, учитывая итоги рассмотрения данного вопроса на заседании Правления службы по тарифам Иркутской области 24 декабря 2018 года,

П Р И К А З Ы В А Ю:

1. Установить с 1 января 2019 года по 31 декабря 2019 года тарифы на электрическую энергию (мощность), производимую электростанциями ООО «ОБЛКОММУНЭНЕРГО-СБЫТ», с использованием которых осуществляется производство и поставка электрической энергии (мощности) на розничном рынке потребителям на территориях с. Карам, с. Верхнемартыново, д. Нижнемартыново, с. Кутима, с. Ермаки, д. Карнаухова, д. Вершина Ханды Казачинско-Ленского района Иркутской области, не объединенных в ценовые зоны оптового рынка, согласно приложению 1.

2. Установить с 1 января 2019 года по 31 декабря 2019 года тарифы на электрическую энергию (мощность), производимую электростанциями ООО «ОБЛКОММУНЭНЕРГО-СБЫТ», с использованием которых осуществляется производство и поставка электрической энергии (мощности) на розничном рынке потребителям на территориях п. Октябрьский, п. Манинск Усольского района Иркутской области, не объединенных в ценовые зоны оптового рынка, согласно приложению 2.

3. Установить с 1 января 2019 года по 31 декабря 2019 года тарифы на электрическую энергию (мощность), производимую электростанцией ООО «ОБЛКОММУНЭНЕРГО-СБЫТ», с использованием которой осуществляется производство и поставка электрической энергии (мощности) на розничном рынке потребителям на территории с. Онгурен Ольхонского района Иркутской области, не объединенной в ценовые зоны оптового рынка, согласно приложению 3.

4. Установить с 1 января 2019 года по 31 декабря 2019 года тарифы на электрическую энергию (мощность), производимую электростанциями ООО «ОБЛКОММУНЭНЕРГО-СБЫТ», с использованием которых осуществляется производство и поставка электрической энергии (мощности) на розничном рынке потребителям на территории Усть-Удинского района Иркутской области, не объединенной в ценовые зоны оптового рынка, согласно приложению 4.

5. Признать утратившим силу с 1 января 2019 года приказ службы по тарифам Иркутской области от 26 декабря 2017 года № 535-спр «Об установлении тарифов на электрическую энергию (мощность), производимую электростанциями ООО «ОБЛКОММУНЭНЕРГО-СБЫТ», с использованием которых осуществляется производство и поставка электрической энергии (мощности) на розничном рынке на территориях, не объединенных в ценовые зоны оптового рынка».

6. Настоящий приказ подлежит официальному опубликованию.

Руководитель службы А.Р. Халиулин

Приложение 1
к приказу службы по тарифам Иркутской области
от 27 декабря 2018 года № 524-спр

ТАРИФЫ
НА ЭЛЕКТРИЧЕСКУЮ ЭНЕРГИЮ (МОЩНОСТЬ), ПРОИЗВОДИМУЮ ЭЛЕКТРОСТАНЦИЯМИ ООО «ОБЛКОММУНЭНЕРГО-СБЫТ», С ИСПОЛЬЗОВАНИЕМ КОТОРЫХ ОСУЩЕСТВЛЯЕТСЯ ПРОИЗВОДСТВО И ПОСТАВКА ЭЛЕКТРИЧЕСКОЙ ЭНЕРГИИ (МОЩНОСТИ) НА РОЗНИЧНОМ РЫНКЕ ПОТРЕБИТЕЛЯМ НА ТЕРРИТОРИЯХ С. КАРАМ, С. ВЕРХНЕМАРТЫНОВО, Д. НИЖНЕМАРТЫНОВО, С. КУТИМА, С. ЕРМАКИ, Д. КАРНАУХОВА, Д. ВЕРШИНА ХАНДЫ КАЗАЧИНСКО-ЛЕНСКОГО РАЙОНА ИРКУТСКОЙ ОБЛАСТИ, НЕ ОБЪЕДИНЕННЫХ В ЦЕНОВЫЕ ЗОНЫ ОПТОВОГО РЫНКА

№ п/п	Показатель (группы потребителей с разбивкой тарифа по ставками дифференциацией по зонам суток)	Единица измерения	с 01.01.2019 по 30.06.2019	с 01.07.2019 по 31.12.2019
			Цена (тариф)	Цена (тариф)
			(без учета НДС)	
	Прочие потребители			
1.	Одноставочный тариф	руб./кВт·ч	31,25	38,47
2.	Трехставочный тариф			
2.1.	ставка стоимости единицы электрической мощности	руб./кВт·мес.	-	-
2.2.	ставка стоимости единицы электрической мощности	руб./кВт·мес.	-	-
2.3.	ставка стоимости единицы электрической энергии	руб./кВт·ч	-	-
3.	Одноставочные тарифы, дифференцированные по трем зонам суток			
3.1.	- ночная зона	руб./кВт·ч	-	-
3.2.	- полупиковая зона	руб./кВт·ч	-	-
3.3.	- пиковая зона	руб./кВт·ч	-	-
4.	Одноставочные тарифы, дифференцированные по двум зонам суток			
4.1.	- ночная зона	руб./кВт·ч	-	-
4.2.	- дневная зона (пиковая и полупиковая)	руб./кВт·ч	-	-

Начальник отдела регулирования тарифов (цен) и контроля в электроэнергетике
службы по тарифам Иркутской области
И.Ф. Кузихина

Приложение 2
к приказу службы по тарифам Иркутской области
от 27 декабря 2018 года № 524-спр

ТАРИФЫ
НА ЭЛЕКТРИЧЕСКУЮ ЭНЕРГИЮ (МОЩНОСТЬ), ПРОИЗВОДИМУЮ ЭЛЕКТРОСТАНЦИЯМИ ООО «ОБЛКОММУНЭНЕРГО-СБЫТ», С ИСПОЛЬЗОВАНИЕМ КОТОРЫХ ОСУЩЕСТВЛЯЕТСЯ ПРОИЗВОДСТВО И ПОСТАВКА ЭЛЕКТРИЧЕСКОЙ ЭНЕРГИИ (МОЩНОСТИ) НА РОЗНИЧНОМ РЫНКЕ ПОТРЕБИТЕЛЯМ НА ТЕРРИТОРИЯХ П. ОКТЯБРЬСКИЙ, П. МАНИНСК УСОЛЬСКОГО РАЙОНА ИРКУТСКОЙ ОБЛАСТИ, НЕ ОБЪЕДИНЕННЫХ В ЦЕНОВЫЕ ЗОНЫ ОПТОВОГО РЫНКА

№ п/п	Показатель (группы потребителей с разбивкой тарифа по ставками дифференциацией по зонам суток)	Единица измерения	с 01.01.2019 по 30.06.2019	с 01.07.2019 по 31.12.2019
			Цена (тариф)	Цена (тариф)
			(без учета НДС)	
	Прочие потребители			
1.	Одноставочный тариф	руб./кВт·ч	28,40	36,79
2.	Трехставочный тариф			
2.1.	ставка стоимости единицы электрической мощности	руб./кВт·мес.	-	-
2.2.	ставка стоимости единицы электрической мощности	руб./кВт·мес.	-	-
2.3.	ставка стоимости единицы электрической энергии	руб./кВт·ч	-	-
3.	Одноставочные тарифы, дифференцированные по трем зонам суток			
3.1.	- ночная зона	руб./кВт·ч	-	-
3.2.	- полупиковая зона	руб./кВт·ч	-	-
3.3.	- пиковая зона	руб./кВт·ч	-	-
4.	Одноставочные тарифы, дифференцированные по двум зонам суток			
4.1.	- ночная зона	руб./кВт·ч	-	-
4.2.	- дневная зона (пиковая и полупиковая)	руб./кВт·ч	-	-

Начальник отдела регулирования тарифов (цен) и контроля в электроэнергетике
службы по тарифам Иркутской области
И.Ф. Кузихина

Приложение 3
к приказу службы по тарифам Иркутской области
от 27 декабря 2018 года № 524-спр

ТАРИФЫ
НА ЭЛЕКТРИЧЕСКУЮ ЭНЕРГИЮ (МОЩНОСТЬ), ПРОИЗВОДИМУЮ ЭЛЕКТРОСТАНЦИЕЙ ООО «ОБЛКОММУНЭНЕРГО-СБЫТ», С ИСПОЛЬЗОВАНИЕМ КОТОРОЙ ОСУЩЕСТВЛЯЕТСЯ ПРОИЗВОДСТВО И ПОСТАВКА ЭЛЕКТРИЧЕСКОЙ ЭНЕРГИИ (МОЩНОСТИ) НА РОЗНИЧНОМ РЫНКЕ ПОТРЕБИТЕЛЯМ НА ТЕРРИТОРИИ С. ОНГУРЕН ОЛЬХОНСКОГО РАЙОНА ИРКУТСКОЙ ОБЛАСТИ, НЕ ОБЪЕДИНЕННОЙ В ЦЕНОВЫЕ ЗОНЫ ОПТОВОГО РЫНКА

№ п/п	Показатель (группы потребителей с разбивкой тарифа по ставками дифференциацией по зонам суток)	Единица измерения	с 01.01.2019 по 30.06.2019	с 01.07.2019 по 31.12.2019
			Цена (тариф)	Цена (тариф)
			(без учета НДС)	
	Прочие потребители			
1.	Одноставочный тариф	руб./кВт·ч	32,11	35,73
2.	Трехставочный тариф			
2.1.	ставка стоимости единицы электрической мощности	руб./кВт·мес.	-	-
2.2.	ставка стоимости единицы электрической мощности	руб./кВт·мес.	-	-
2.3.	ставка стоимости единицы электрической энергии	руб./кВт·ч	-	-
3.	Одноставочные тарифы, дифференцированные по трем зонам суток			
3.1.	- ночная зона	руб./кВт·ч	-	-
3.2.	- полупиковая зона	руб./кВт·ч	-	-
3.3.	- пиковая зона	руб./кВт·ч	-	-
4.	Одноставочные тарифы, дифференцированные по двум зонам суток			
4.1.	- ночная зона	руб./кВт·ч	-	-
4.2.	- дневная зона (пиковая и полупиковая)	руб./кВт·ч	-	-

Начальник отдела регулирования тарифов (цен) и контроля в электроэнергетике
службы по тарифам Иркутской области
И.Ф. Кузихина

Приложение 4
к приказу службы по тарифам Иркутской области
от 27 декабря 2018 года № 524-спр

ТАРИФЫ
НА ЭЛЕКТРИЧЕСКУЮ ЭНЕРГИЮ (МОЩНОСТЬ), ПРОИЗВОДИМУЮ ЭЛЕКТРОСТАНЦИЯМИ ООО «ОБЛКОММУНЭНЕРГО-СБЫТ», С ИСПОЛЬЗОВАНИЕМ КОТОРЫХ ОСУЩЕСТВЛЯЕТСЯ ПРОИЗВОДСТВО И ПОСТАВКА ЭЛЕКТРИЧЕСКОЙ ЭНЕРГИИ (МОЩНОСТИ) НА РОЗНИЧНОМ РЫНКЕ ПОТРЕБИТЕЛЯМ НА ТЕРРИТОРИИ УСТЬ-УДИНСКОГО РАЙОНА ИРКУТСКОЙ ОБЛАСТИ, НЕ ОБЪЕДИНЕННОЙ В ЦЕНОВЫЕ ЗОНЫ ОПТОВОГО РЫНКА

№ п/п	Показатель (группы потребителей с разбивкой тарифа по ставками дифференциацией по зонам суток)	Единица измерения	с 01.01.2019 по 30.06.2019	с 01.07.2019 по 31.12.2019
			Цена (тариф)	Цена (тариф)
			(без учета НДС)	
	Прочие потребители			
1.	Одноставочный тариф	руб./кВт·ч	30,06	31,12
2.	Трехставочный тариф			
2.1.	ставка стоимости единицы электрической мощности	руб./кВт·мес.	-	-
2.2.	ставка стоимости единицы электрической мощности	руб./кВт·мес.	-	-
2.3.	ставка стоимости единицы электрической энергии	руб./кВт·ч	-	-
3.	Одноставочные тарифы, дифференцированные по трем зонам суток			
3.1.	- ночная зона	руб./кВт·ч	-	-
3.2.	- полупиковая зона	руб./кВт·ч	-	-
3.3.	- пиковая зона	руб./кВт·ч	-	-
4.	Одноставочные тарифы, дифференцированные по двум зонам суток			
4.1.	- ночная зона	руб./кВт·ч	-	-
4.2.	- дневная зона (пиковая и полупиковая)	руб./кВт·ч	-	-

Начальник отдела регулирования тарифов (цен) и контроля в электроэнергетике
службы по тарифам Иркутской области
И.Ф. Кузихина

ГРАФИК

личного приёма граждан в службе государственного финансового контроля Иркутской области на январь 2019 года

Исполнительный орган государственной власти	Ф.И.О. должностного лица	Должность	Вопросы (кратко по компетенции)	Число, день недели	Адрес приёма	Запись по телефону
Служба государственного финансового контроля Иркутской области	Богданович Людмила Валерьевна	Руководитель	1. Контроль за соблюдением бюджетного законодательства Российской Федерации и иных нормативных правовых актов, регулирующих бюджетные правоотношения, за полнотой и достоверностью отчётности о реализации государственных программ, в том числе отчетности об исполнении государственных заданий. 2. Контроль за соблюдением законодательства Российской Федерации и иных нормативных правовых актов о контрактной системе в сфере закупок товаров, работ, услуг для обеспечения государственных нужд Иркутской области и муниципальных нужд муниципальных образований Иркутской области.	31 января 2019 года, четверг с 17:00 до 18:00	г. Иркутск, ул. Ленина, 13 кабинет № 3	20-00-69
	Максимова Елена Викторовна	Первый заместитель руководителя	1. Контроль за соблюдением бюджетного законодательства Российской Федерации и иных нормативных правовых актов, регулирующих бюджетные правоотношения, за полнотой и достоверностью отчётности о реализации государственных программ, в том числе отчетности об исполнении государственных заданий.	16 января 2019 года, среда с 17:00 до 18:00	г. Иркутск, ул. Ленина, 13 кабинет №3	20-00-69
	Массель Олег Геннадьевич	Заместитель руководителя	1. Контроль за соблюдением законодательства Российской Федерации и иных нормативных правовых актов о контрактной системе в сфере закупок товаров, работ, услуг для обеспечения государственных нужд Иркутской области и муниципальных нужд муниципальных образований Иркутской области.	9 января 2019 года, среда с 17:00 до 18:00	г. Иркутск, ул. Ленина, 13 кабинет № 10	20-00-69

СЛУЖБА ПО ТАРИФАМ ИРКУТСКОЙ ОБЛАСТИ

П Р И К А З

27 декабря 2018 года № 530-спр
Иркутск

О внесении изменения в пункт 1 приказа службы по тарифам Иркутской области от 24 февраля 2014 года № 54-спр

В соответствии с Федеральным законом от 26 марта 2003 года № 35-ФЗ «Об электроэнергетике», постановлением Правительства Российской Федерации от 29 декабря 2011 года № 1178 «О ценообразовании в области регулируемых цен (тарифов) в электроэнергетике», руководствуясь Положением о службе по тарифам Иркутской области, утвержденным постановлением Правительства Иркутской области от 7 июня 2012 года № 303-пп, учитывая итоги рассмотрения данного вопроса на заседании Правления службы по тарифам Иркутской области 25 декабря 2018 года,

П Р И К А З Ы В А Ю:

1. Внести в пункт 1 приказа службы по тарифам Иркутской области от 24 февраля 2014 года № 54-спр «Об установлении тарифа на электрическую энергию (мощность), производимую электростанциями АО «Верхнечонскнефтегаз», с использованием которых осуществляется производство и поставка электрической энергии (мощности) на розничном рынке потребителям Катангского района Иркутской области, на территориях, не объединенных в ценовые зоны оптового рынка» изменение, заменив слова «по 31 декабря 2018 года» словами «по 31 декабря 2019 года».

2. Настоящий приказ подлежит официальному опубликованию.

Руководитель службы А.Р. Халиулин

СЛУЖБА ПО ТАРИФАМ ИРКУТСКОЙ ОБЛАСТИ

П Р И К А З

28 декабря 2018 года № 535-спр
Иркутск

О внесении изменений в отдельные приказы службы по тарифам Иркутской области

В соответствии с Федеральным законом от 31 марта 1999 года № 69-ФЗ «О газоснабжении в Российской Федерации», постановлением Правительства Российской Федерации от 29 декабря 2000 года № 1021 «О государственном регулировании цен на газ, тарифов на услуги по его транспортировке и платы за технологическое присоединение газоиспользующего оборудования к газораспределительным сетям на территории Российской Федерации», постановлением Правительства Российской Федерации от 30 декабря 2013 года № 1314 «Об утверждении Правил подключения (технологического присоединения) объектов капитального строительства к сетям газораспределения, а также об изменении и признании утратившими силу некоторых актов Правительства Российской Федерации», руководствуясь Положением о службе по тарифам Иркутской области, утвержденным постановлением Правительства Иркутской области от 7 июня 2012 года № 303-пп, учитывая итоги рассмотрения данного вопроса на заседании Правления службы по тарифам Иркутской области 28 декабря 2018 года,

П Р И К А З Ы В А Ю:

1. Внести в пункт 2 приказа службы по тарифам Иркутской области от 20 декабря 2017 года № 503-спр «Об установлении стандартизированных тарифных ставок, определяющих величину платы за технологическое присоединение газоиспользующего оборудования с максимальным расходом газа 500 куб.м газа в час и менее и (или) проектным рабочим давлением в присоединяемом газопроводе 0,6 МПа и менее к газораспределительным сетям ООО «Газпром газораспределение Томск» на территории Иркутской области» изменение, заменив слова «31 декабря 2018 года» словами «31 декабря 2019 года».

2. Внести в пункт 2 приказа службы по тарифам Иркутской области от 20 декабря 2017 года № 504-спр «Об установлении платы за технологическое присоединение газоиспользующего оборудования к газораспределительным сетям ООО «Газпром газораспределение Томск» на территории Иркутской области» изменение, заменив слова «31 декабря 2018 года» словами «31 декабря 2019 года».

3. Настоящий приказ подлежит официальному опубликованию.

Руководитель службы А.Р. Халиулин

СЛУЖБА ПО ТАРИФАМ ИРКУТСКОЙ ОБЛАСТИ

П Р И К А З

28 декабря 2018 года № 534-спр
Иркутск

О внесении изменений в приложение 1 к приказу службы по тарифам Иркутской области от 23 августа 2018 года № 178-спр

В соответствии с Федеральным законом от 27 июля 2010 года № 190-ФЗ «О теплоснабжении», постановлением Правительства Российской Федерации от 22 октября 2012 года № 1075 «О ценообразовании в сфере теплоснабжения», руководствуясь Положением о службе по тарифам Иркутской области, утвержденным постановлением Правительства Иркутской области от 7 июня 2012 года № 303-пп, учитывая итоги рассмотрения данного вопроса на заседании Правления службы по тарифам Иркутской области 28 декабря 2018 года,

П Р И К А З Ы В А Ю:

1. Внести в пункт 1.3 тарифной таблицы приложения 1 к приказу службы по тарифам Иркутской области от 23 августа 2018 года № 178-спр «Об установлении долгосрочных тарифов на тепловую энергию, поставляемую потребителям ООО «Нижнеудинское коммунальное управление» (ИНН 3816016378)» изменения, изложив строки:

«

с 01.07.2019 по 31.12.2019	2 134,48
с 01.01.2020 по 30.06.2020	2 134,48

»

в следующей редакции:

«

с 01.07.2019 по 31.12.2019	2 132,48
с 01.01.2020 по 30.06.2020	2 132,48

».

2. Настоящий приказ подлежит официальному опубликованию.

Руководитель службы А.Р. Халиулин

СЛУЖБА ПО ТАРИФАМ ИРКУТСКОЙ ОБЛАСТИ

П Р И К А З

27 декабря 2018 года № 532-спр
Иркутск

О признании утратившими силу отдельных приказов службы по тарифам Иркутской области

В соответствии с Федеральным законом от 26 марта 2003 года № 35-ФЗ «Об электроэнергетике», постановлением Правительства Российской Федерации от 29 декабря 2011 года № 1178 «О ценообразовании в области регулируемых цен (тарифов) в электроэнергетике», руководствуясь Положением о службе по тарифам Иркутской области, утвержденным постановлением Правительства Иркутской области от 7 июня 2012 года № 303-пп, учитывая итоги рассмотрения данного вопроса на заседании Правления службы по тарифам Иркутской области 25 декабря 2018 года,

П Р И К А З Ы В А Ю:

1. Признать утратившими силу с 1 января 2019 года:

1) приказ службы по тарифам Иркутской области от 29 декабря 2011 года № 247-спр «Об установлении тарифов на электрическую энергию (мощность), производимую электростанциями ООО «УК «Энергостандарт», с использованием которых осуществляется производство и поставка электрической энергии (мощности) на розничном рынке, с 1 января 2012 года»;

2) приказ службы по тарифам Иркутской области от 20 июля 2015 года № 169-спр «Об установлении тарифов на электрическую энергию (мощность), производимую электростанцией МКУ «АХС», с использованием которой осуществляется производство и поставка электрической энергии (мощности) на розничном рынке на территории села Чуя Мамско-Чуйского района Иркутской области, не объединенной в ценовые зоны оптового рынка»;

3) приказ службы по тарифам Иркутской области от 18 февраля 2016 года № 19-спр «О внесении изменений в приказ службы по тарифам Иркутской области от 20 июля 2015 года № 169-спр»;

4) приказ службы по тарифам Иркутской области от 28 сентября 2016 года № 229-спр «Об установлении тарифов на электрическую энергию (мощность), производимую электростанцией ООО «Жигаловские теплоэнергетические сети», с использованием которой осуществляются производство и поставка электрической энергии (мощности) на розничном рынке потребителям на территории с. Коношаново Жигаловского района, не объединенной в ценовые зоны оптового рынка»;

5) пункты 3, 5 приказа службы по тарифам Иркутской области от 28 декабря 2016 года № 499-спр «О внесении изменений в отдельные приказы службы по тарифам Иркутской области»;

6) пункты 3, 5 приказа службы по тарифам Иркутской области от 26 декабря 2017 года № 531-спр «О внесении изменений в отдельные приказы службы по тарифам Иркутской области»;

7) приказ службы по тарифам Иркутской области от 26 декабря 2017 года № 533-спр «Об установлении тарифов на электрическую энергию (мощность), производимую электростанцией МУП «Качугское АТП», с использованием которой осуществляется производство и поставка электрической энергии (мощности) на розничном рынке на территории, не объединенной в ценовые зоны оптового рынка»;

8) приказ службы по тарифам Иркутской области от 22 марта 2018 года № 44-спр «О внесении изменения в приказ службы по тарифам Иркутской области от 26 декабря 2017 года № 533-спр».

2. Настоящий приказ подлежит официальному опубликованию.

Руководитель службы А.Р. Халиулин

МИНИСТЕРСТВО СЕЛЬСКОГО ХОЗЯЙСТВА ИРКУТСКОЙ ОБЛАСТИ

П Р И К А З

28 декабря 2018 года № 74-мпр
Иркутск

О признании утратившим силу приказа министерства сельского хозяйства Иркутской области от 1 марта 2016 года № 21-мпр

В соответствии с постановлением Правительства Иркутской области № 772-пп от 26 октября 2018 года «Об утверждении государственной программы Иркутской области «Развитие сельского хозяйства и регулирование рынков сельскохозяйственной продукции, сырья и продовольствия» на 2019 - 2024 годы», распоряжением Губернатора Иркутской области от 23 ноября 2018 года № 858-рк «О Жилкиной Н.Г.», руководствуясь статьей 21 Устава Иркутской области,

П Р И К А З Ы В А Ю:

1. Признать утратившим силу приказ министерства сельского хозяйства Иркутской области от 1 марта 2016 года № 21-мпр «Об утверждении Порядка оценки эффективности (результативности) предоставления министерством сельского хозяйства Иркутской области субсидий из областного бюджета».

2. Настоящий приказ подлежит официальному опубликованию в общественно-политической газете «Областная», а также на «Официальном интернет-портале правовой информации» (www.pravo.gov.ru).

3. Настоящий приказ вступает в силу с 1 апреля 2019 года.

Первый заместитель министра сельского хозяйства Иркутской области
Н.Г. Жилкина

СЛУЖБА ПО ТАРИФАМ ИРКУТСКОЙ ОБЛАСТИ

П Р И К А З

28 декабря 2018 года № 537-спр
Иркутск

О признании утратившим силу приказа службы по тарифам Иркутской области от 25 июня 2008 года № 77-спр

В соответствии с Положением о государственном регулировании тарифов на перевозки пассажиров и багажа речным транспортом на территории Иркутской области, утвержденным постановлением Правительства Иркутской области от 25 марта 2009 года № 78-пп, руководствуясь Положением о службе по тарифам Иркутской области, утвержденным постановлением Правительства Иркутской области от 7 июня 2012 года № 303-пп,

П Р И К А З Ы В А Ю:

1. Признать утратившим силу приказ службы по тарифам Иркутской области от 25 июня 2008 года № 77-спр «Об установлении предельных тарифов на перевозки грузов, пассажиров и багажа, осуществляемые индивидуальным предпринимателем С.Г. Германом на паромной переправе (село Кривая Лука), на период навигации».

2. Настоящий приказ подлежит официальному опубликованию.

Руководитель службы А.Р. Халиулин

СЛУЖБА ПО ТАРИФАМ ИРКУТСКОЙ ОБЛАСТИ

П Р И К А З

28 декабря 2018 года № 536-спр
Иркутск

О внесении изменений в отдельные приказы службы по тарифам Иркутской области

В соответствии с Федеральным законом от 27 июля 2010 года № 190-ФЗ «О теплоснабжении», постановлением Правительства Российской Федерации от 22 октября 2012 года № 1075 «О ценообразовании в сфере теплоснабжения», руководствуясь Положением о службе по тарифам Иркутской области, утвержденным постановлением Правительства Иркутской области от 7 июня 2012 года № 303-пп, учитывая итоги рассмотрения данного вопроса на заседании Правления службы по тарифам Иркутской области 28 декабря 2018 года,

П Р И К А З Ы В А Ю:

1. Внести в пункт 1.2 тарифной таблицы приложения 1 к приказу службы по тарифам Иркутской области от 20 декабря 2018 года № 463-спр «Об установлении тарифов на тепловую энергию, поставляемую потребителям ООО «Факел» (ИНН 3851020017) на территории Тайтурского муниципального образования Усольского района» изменения, изложив строки:

«

с 01.01.2019 по 30.06.2019	1 693,96
с 01.07.2019 по 31.12.2019	1 743,08

»

в следующей редакции:

«

с 01.01.2019 по 30.06.2019	1 693,40
с 01.07.2019 по 31.12.2019	1 729,29

».

2. Внести в пункт 1.1 тарифной таблицы приложения к приказу службы по тарифам Иркутской области от 20 декабря 2018 года № 465-спр «Об установлении тарифов на горячую воду в отношении ООО «Факел» (ИНН 3851020017), обеспечивающего горячее водоснабжение с использованием открытой системы теплоснабжения (горячего водоснабжения) на территории Тайтурского муниципального образования Усольского района» изменения, изложив строки:

«

с 01.01.2019 по 30.06.2019	21,59	1 693,96
с 01.07.2019 по 31.12.2019	22,21	1 743,08

»

в следующей редакции:

«

с 01.01.2019 по 30.06.2019	21,62	1 693,40
с 01.07.2019 по 31.12.2019	22,87	1 729,29

».

3. Настоящий приказ подлежит официальному опубликованию.

Руководитель службы А.Р. Халиулин

СЛУЖБА ПО ТАРИФАМ ИРКУТСКОЙ ОБЛАСТИ

П Р И К А З

27 декабря 2018 года № 531-спр
Иркутск

О внесении изменений в приказ службы по тарифам Иркутской области от 19 июля 2016 года № 127-спр

В соответствии с Федеральным законом от 26 марта 2003 года № 35-ФЗ «Об электроэнергетике», постановлением Правительства Российской Федерации от 29 декабря 2011 года № 1178 «О ценообразовании в области регулируемых цен (тарифов) в электроэнергетике», руководствуясь Положением о службе по тарифам Иркутской области, утвержденным постановлением Правительства Иркутской области от 7 июня 2012 года № 303-пп, учитывая итоги рассмотрения данного вопроса на заседании Правления службы по тарифам Иркутской области 25 декабря 2018 года,

П Р И К А З Ы В А Ю:

1. Внести в приказ службы по тарифам Иркутской области от 19 июля 2016 года № 127-спр «Об установлении тарифов на электрическую энергию (мощность), производимую электростанциями ООО «Газпром добыча Иркутск», с использованием которых осуществляется производство и поставка электрической энергии (мощности) на розничном рынке на территории Ковыктинского газоконденсатного месторождения, не объединенной в ценовые зоны оптового рынка» следующие изменения:

1) в пункте 1 слова «по 31 декабря 2018 года» заменить словами «по 31 декабря 2019 года»;

2) в тарифной таблице приложения слова «по 31.12.2018» заменить словами «по 31.12.2019».

2. Настоящий приказ подлежит официальному опубликованию.

Руководитель службы А.Р. Халиулин

СЛУЖБА ПО ТАРИФАМ ИРКУТСКОЙ ОБЛАСТИ

П Р И К А З

20 декабря 2018 года № 517-спр
Иркутск

О внесении изменений в приказ службы по тарифам Иркутской области от 20 сентября 2017 года № 233-спр

В соответствии с Федеральным законом от 7 декабря 2011 года № 416-ФЗ «О водоснабжении и водоотведении», постановлением Правительства Российской Федерации от 13 мая 2013 года № 406 «О государственном регулировании тарифов в сфере водоснабжения и водоотведения», руководствуясь Положением о службе по тарифам Иркутской области, утвержденным постановлением Правительства Иркутской области от 7 июня 2012 года № 303-пп, учитывая итоги рассмотрения данного вопроса на заседании Правления службы по тарифам Иркутской области 20 декабря 2018 года,

П Р И К А З Ы В А Ю:

1. Внести в тарифную таблицу приложения 1 к приказу службы по тарифам Иркутской области от 20 сентября 2017 года № 233-спр «Об установлении долгосрочных тарифов на техническую воду, поставляемую потребителям ПАО «Иркутскэнерго» на территории города Шелехова» изменения, изложив строки:

«

с 01.07.2019 по 31.12.2019	67,67
с 01.01.2020 по 30.06.2020	67,67

»

в следующей редакции:

«

с 01.07.2019 по 31.12.2019	69,55
с 01.01.2020 по 30.06.2020	69,55

».

2. Настоящий приказ подлежит официальному опубликованию.

Руководитель службы А.Р. Халиулин

СЛУЖБА ПО ТАРИФАМ ИРКУТСКОЙ ОБЛАСТИ

П Р И К А З

28 декабря 2018 года **№ 538-спр**

Иркутск

Об установлении тарифов на электрическую энергию (мощность), производимую электростанциями МУП «Подлеморье» (ИНН 3836004243), с использованием которых осуществляется производство и поставка электрической энергии (мощности) на розничном рынке на территориях, не объединенных в ценовые зоны оптового рынка

В соответствии с Федеральным законом от 26 марта 2003 года № 35-ФЗ «Об электроэнергетике», постановлением Правительства Российской Федерации от 29 декабря 2011 года № 1178 «О ценообразовании в области регулируемых цен (тарифов) в электроэнергетике», руководствуясь Положением о службе по тарифам Иркутской области, утвержденным постановлением Правительства Иркутской области от 7 июня 2012 года№ 303-пп, учитывая итоги рассмотрения данного вопроса на заседании Правления службы по тарифам Иркутской области 25 декабря 2018 года,

П Р И К А З Ы В А Ю:

1. Установить с 1 января 2019 года по 31 декабря 2019 года тарифы на электрическую энергию (мощность), производимую электростанциями МУП «Подлеморье», с использованием которых осуществляется производство и поставка электрической энергии (мощности) на розничном рынке на территориях, не объединенных в ценовые зоны оптового рынка, согласно приложению.

2. Признать утратившими силу с 1 января 2019 года:

1) приказ службы по тарифам Иркутской области от 6 мая 2013 года № 56-спр «Об установлении тарифов на электрическую энергию (мощность), производимую электростанциями МУП «Подлеморье», с использованием которых осуществляется производство и поставка электрической энергии (мощности) на розничном рынке»;

2) приказ службы по тарифам Иркутской области от 23 марта 2018 года № 50-спр «О внесении изменений в отдельные правовые акты службы по тарифам Иркутской области».

3. Настоящий приказ подлежит официальному опубликованию.

Руководитель службы А.Р. Халиулин

Приложение
к приказу службы по тарифам Иркутской области
от 28 декабря 2018 года № 538-спр

ТАРИФЫ
НА ЭЛЕКТРИЧЕСКУЮ ЭНЕРГИЮ (МОЩНОСТЬ), ПРОИЗВОДИМУЮ ЭЛЕКТРОСТАНЦИЯМИ МУП «ПОДЛЕМОРЬЕ», С ИСПОЛЬЗОВАНИЕМ КОТОРЫХ ОСУЩЕСТВЛЯЕТСЯ ПРОИЗВОДСТВО И ПОСТАВКА ЭЛЕКТРИЧЕСКОЙ ЭНЕРГИИ (МОЩНОСТИ) НА РОЗНИЧНОМ РЫНКЕ НА ТЕРРИТОРИЯХ, НЕ ОБЪЕДИНЕННЫХ В ЦЕНОВЫЕ ЗОНЫ ОПТОВОГО РЫНКА

№ п/п	Показатель (группы потребителей с разбивкой тарифа по ставкам и дифференциацией по зонам суток)	Единица измерения	с 01.01.2019 по 30.06.2019	с 01.07.2019 по 31.12.2019
			Цена (тариф)	Цена (тариф)
			(без учета НДС)	
	Прочие потребители			
1.	Одноставочный тариф	руб./кВт·ч	11,66	11,66
2.	Трехставочный тариф			
2.1.	ставка стоимости единицы электрической мощности	руб./кВт·мес.	-	-
2.2.	ставка стоимости единицы электрической мощности	руб./кВт·мес.	-	-
2.3.	ставка стоимости единицы электрической энергии	руб./кВт·ч	-	-
3.	Одноставочные тарифы, дифференцированные по трем зонам суток			
3.1.	- ночная зона	руб./кВт·ч	-	-
3.2.	- полупиковая зона	руб./кВт·ч	-	-
3.3.	- пиковая зона	руб./кВт·ч	-	-
4.	Одноставочные тарифы, дифференцированные по двум зонам суток			
4.1.	- ночная зона	руб./кВт·ч	-	-
4.2.	- дневная зона (пиковая и полупиковая)	руб./кВт·ч	-	-

Начальник отдела регулирования тарифов (цен) и контроля в электроэнергетике
службы по тарифам Иркутской области
И.Ф. Кузихина

СЛУЖБА ПО ТАРИФАМ ИРКУТСКОЙ ОБЛАСТИ

П Р И К А З

28 декабря 2018 года **№ 539-спр**

Иркутск

Об установлении тарифов на электрическую энергию (мощность), производимую электростанцией индивидуального предпринимателя А.А. Беккера (ИНН 381802674774), с использованием которой осуществляется производство и поставка электрической энергии (мощности) на розничном рынке на территории, не объединенной в ценовые зоны оптового рынка

В соответствии с Федеральным законом от 26 марта 2003 года № 35-ФЗ «Об электроэнергетике», постановлением Правительства Российской Федерации от 29 декабря 2011 года № 1178 «О ценообразовании в области регулируемых цен (тарифов) в электроэнергетике», руководствуясь Положением о службе по тарифам Иркутской области, утвержденным постановлением Правительства Иркутской области от 7 июня 2012 года № 303-пп, учитывая итоги рассмотрения данного вопроса на заседании Правления службы по тарифам Иркутской области 25 декабря 2018 года,

П Р И К А З Ы В А Ю:

1. Установить с 1 января 2019 года по 31 декабря 2019 года тарифы на электрическую энергию (мощность), производимую электростанцией индивидуального предпринимателя А.А. Беккера, с использованием которой осуществляется производство и поставка электрической энергии (мощности) на розничном рынке на территории, не объединенной в ценовые зоны оптового рынка, согласно приложению.

2. Признать утратившим силу с 1 января 2019 года приказ службы по тарифам Иркутской области от 16 апреля 2010 года № 42-спр «Об установлении тарифов на электрическую энергию (мощность), производимую электростанцией ИП Беккера Александра Адамовича, с использованием которой осуществляется производство и поставка электрической энергии (мощности) на розничном рынке».

3. Настоящий приказ подлежит официальному опубликованию.

Руководитель службы А.Р. Халиулин

Приложение
к приказу службы по тарифам Иркутской области
от 28 декабря 2018 года № 539-спр

ТАРИФЫ
НА ЭЛЕКТРИЧЕСКУЮ ЭНЕРГИЮ (МОЩНОСТЬ), ПРОИЗВОДИМУЮ ЭЛЕКТРОСТАНЦИЕЙ ИНДИВИДУАЛЬНОГО ПРЕДПРИНИМАТЕЛЯ А.А. БЕККЕРА, С ИСПОЛЬЗОВАНИЕМ КОТОРОЙ ОСУЩЕСТВЛЯЕТСЯ ПРОИЗВОДСТВО И ПОСТАВКА ЭЛЕКТРИЧЕСКОЙ ЭНЕРГИИ (МОЩНОСТИ) НА РОЗНИЧНОМ РЫНКЕ НА ТЕРРИТОРИИ, НЕ ОБЪЕДИНЕННОЙ В ЦЕНОВЫЕ ЗОНЫ ОПТОВОГО РЫНКА

№ п/п	Показатель (группы потребителей с разбивкой тарифа по ставкам и дифференциацией по зонам суток)	Единица измерения	с 01.01.2019 по 30.06.2019	с 01.07.2019 по 31.12.2019
			Цена (тариф)	Цена (тариф)
			(НДС не облагается)	
	Прочие потребители			
1.	Одноставочный тариф	руб./кВт·ч	15,63	15,63
2.	Трехставочный тариф			
2.1.	ставка стоимости единицы электрической мощности	руб./кВт·мес.	-	-
2.2.	ставка стоимости единицы электрической мощности	руб./кВт·мес.	-	-
2.3.	ставка стоимости единицы электрической энергии	руб./кВт·ч	-	-
3.	Одноставочные тарифы, дифференцированные по трем зонам суток			
3.1.	- ночная зона	руб./кВт·ч	-	-
3.2.	- полупиковая зона	руб./кВт·ч	-	-
3.3.	- пиковая зона	руб./кВт·ч	-	-
4.	Одноставочные тарифы, дифференцированные по двум зонам суток			
4.1.	- ночная зона	руб./кВт·ч	-	-
4.2.	- дневная зона (пиковая и полупиковая)	руб./кВт·ч	-	-

Начальник отдела регулирования тарифов (цен) и контроля в электроэнергетике
службы по тарифам Иркутской области
И.Ф. Кузихина

СЛУЖБА ПО ТАРИФАМ ИРКУТСКОЙ ОБЛАСТИ

П Р И К А З

20 декабря 2018 года **№ 506-спр**

Иркутск

Об установлении долгосрочных тарифов на горячую воду в отношении единой теплоснабжающей организации на территории Белореченского городского муниципального образования (ПАО «Иркутскэнерго», ИНН 3800000220), обеспечивающей горячее водоснабжение с использованием открытой системы теплоснабжения (горячего водоснабжения)

В соответствии с Федеральным законом от 27 июля 2010 года № 190-ФЗ «О теплоснабжении», постановлением Правительства Российской Федерации от 22 октября 2012 года № 1075 «О ценообразовании в сфере теплоснабжения», руководствуясь Положением о службе по тарифам Иркутской области, утвержденным постановлением Правительства Иркутской области от 7 июня 2012 года № 303-пп, учитывая итоги рассмотрения данного вопроса на заседании Правления службы по тарифам Иркутской области 19 декабря 2018 года,

П Р И К А З Ы В А Ю:

1. Установить долгосрочные тарифы на горячую воду в отношении единой теплоснабжающей организации на территории Белореченского городского муниципального образования (ПАО «Иркутскэнерго»), обеспечивающей горячее водоснабжение с использованием открытой системы теплоснабжения (горячего водоснабжения), с календарной разбивкой согласно приложению.

2. Тарифы, установленные в пункте 1 настоящего приказа, действуют с 1 января 2019 года по 31 декабря 2023 года.

3. Признать утратившим силу с 1 января 2019 года приказ службы по тарифам Иркутской области от 18 декабря 2015 года № 503-спр «Об установлении долгосрочных тарифов на горячую воду для единой теплоснабжающей организации на территории Белореченского городского муниципального образования (ПАО «Иркутскэнерго»), обеспечивающей горячее водоснабжение с использованием открытой системы теплоснабжения (горячего водоснабжения)».

4. Настоящий приказ подлежит официальному опубликованию.

Руководитель службы А.Р. Халиулин

Приложение
к приказу службы по тарифам
Иркутской области
от 20 декабря 2018 года № 506-спр

ДОЛГОСРОЧНЫЕ ТАРИФЫ
НА ГОРЯЧУЮ ВОДУ В ОТНОШЕНИИ ЕДИНОЙ ТЕПЛОСНАБЖАЮЩЕЙ ОРГАНИЗАЦИИ НА ТЕРРИТОРИИ БЕЛОРЕЧЕНСКОГО ГОРОДСКОГО МУНИЦИПАЛЬНОГО ОБРАЗОВАНИЯ (ПАО «ИРКУТСКЭНЕРГО»), ОБЕСПЕЧИВАЮЩЕЙ ГОРЯЧЕЕ ВОДОСНАБЖЕНИЕ С ИСПОЛЬЗОВАНИЕМ ОТКРЫТОЙ СИСТЕМЫ ТЕПЛОСНАБЖЕНИЯ (ГОРЯЧЕГО ВОДОСНАБЖЕНИЯ)

Наименование единой теплоснабжающей организации	Период действия	Компонент на теплоноситель (руб./куб.м)	Компонент на тепловую энергию (одноставочный), (руб./Гкал)
ПАО «Иркутскэнерго»	Прочие потребители (без учета НДС)		
	с 01.01.2019 по 30.06.2019	13,75	860,51
	с 01.07.2019 по 31.12.2019	14,22	894,92
	с 01.01.2020 по 30.06.2020	14,22	894,92
	с 01.07.2020 по 31.12.2020	14,75	944,01
	с 01.01.2021 по 30.06.2021	14,75	944,01
	с 01.07.2021 по 31.12.2021	15,29	966,00
	с 01.01.2022 по 30.06.2022	15,29	966,00
	с 01.07.2022 по 31.12.2022	15,84	1 019,29
	с 01.01.2023 по 30.06.2023	15,84	1 019,29
	с 01.07.2023 по 31.12.2023	16,40	1 093,75
	Население (с учетом НДС)		
	с 01.01.2019 по 30.06.2019	16,50	1 032,61
	с 01.07.2019 по 31.12.2019	17,06	1 073,90
	с 01.01.2020 по 30.06.2020	17,06	1 073,90
	с 01.07.2020 по 31.12.2020	17,70	1 132,81
	с 01.01.2021 по 30.06.2021	17,70	1 132,81
	с 01.07.2021 по 31.12.2021	18,35	1 159,20
	с 01.01.2022 по 30.06.2022	18,35	1 159,20
	с 01.07.2022 по 31.12.2022	19,01	1 223,15
	с 01.01.2023 по 30.06.2023	19,01	1 223,15
	с 01.07.2023 по 31.12.2023	19,68	1 312,50

Примечание: в соответствии со схемой теплоснабжения городского поселения Белореченского муниципального образования до 2028 года, утвержденной постановлением администрации городского поселения Белореченского муниципального образования от 20 ноября 2014 года № 268, единой теплоснабжающей организацией на территории городского поселения Белореченского муниципального образования определено ПАО «Иркутскэнерго».

Начальник отдела энергобалансов службы по тарифам Иркутской области
А.А. Сугоняко

СЛУЖБА ПО ТАРИФАМ ИРКУТСКОЙ ОБЛАСТИ

П Р И К А З

27 декабря 2018 года **№ 533-спр**

Иркутск

Об установлении тарифов на электрическую энергию для населения и приравненных к нему категорий потребителей по Иркутской области на 2019 год

В соответствии с Федеральным законом от 26 марта 2003 года № 35-ФЗ «Об электроэнергетике», постановлением Правительства Российской Федерации от 29 декабря 2011 года № 1178 «О ценообразовании в области регулируемых цен (тарифов) в электроэнергетике», руководствуясь Положением о службе по тарифам Иркутской области, утвержденным постановлением Правительства Иркутской области от 7 июня 2012 года № 303-пп, учитывая итоги рассмотрения данного вопроса на заседании Правления службы по тарифам Иркутской области 26 декабря 2018 года,

П Р И К А З Ы В А Ю:

1. Установить с 1 января 2019 года по 31 декабря 2019 года тарифы на электрическую энергию для населения и приравненных к нему категорий потребителей по Иркутской области с календарной разбивкой согласно приложению.

2. Признать утратившим силу с 1 января 2019 года приказ службы по тарифам Иркутской области от 26 декабря 2017 года № 541-спр «Об установлении тарифов на электрическую энергию для населения и приравненных к нему категорий потребителей по Иркутской области на 2018 год».

3. Настоящий приказ подлежит официальному опубликованию.

Руководитель службы А.Р. Халиулин

Приложение
к приказу службы по тарифам Иркутской области
от 27 декабря 2018 года № 533-спр

ТАРИФЫ
НА ЭЛЕКТРИЧЕСКУЮ ЭНЕРГИЮ ДЛЯ НАСЕЛЕНИЯ И ПРИРАВНЕННЫХ К НЕМУ КАТЕГОРИЙ ПОТРЕБИТЕЛЕЙ ПО ИРКУТСКОЙ ОБЛАСТИ

Иркутская область				
№ п/п	Показатель (группы потребителей с разбивкой по ставкам и дифференциацией по зонам суток)	Единица измерения	с 01.01.2019 по 30.06.2019	с 01.07.2019 по 31.12.2019
			Тариф	Тариф
1	2	3	4	5
1.	Население и приравненные к ним, за исключением населения и потребителей, указанных в пунктах 2 и 3 (с учетом НДС): исполнители коммунальных услуг (товарищества собственников жилья, жилищно-строительные, жилищные или иные специализированные потребительские кооперативы либо управляющие организации), приобретающие электрическую энергию (мощность) для предоставления коммунальных услуг собственникам и пользователям жилых помещений и содержания общего имущества многоквартирных домов; наймодатели (или уполномоченные ими лица), предоставляющие гражданам жилые помещения специализированного жилищного фонда, включая жилые помещения в общежитиях, жилые помещения маневренного фонда, жилые помещения в домах системы социального обслуживания населения, жилые помещения фонда для временного поселения вынужденных переселенцев, жилые помещения фонда для временного проживания лиц, признанных беженцами, а также жилые помещения для социальной защиты отдельных категорий граждан, приобретающие электрическую энергию (мощность) для предоставления коммунальных услуг пользователям таких жилых помещений в объемах потребления электрической энергии населением и содержания мест общего пользования в домах, в которых имеются жилые помещения специализированного жилого фонда; юридические и физические лица, приобретающие электрическую энергию (мощность) в целях потребления на коммунально-бытовые нужды в населенных пунктах и жилых зонах при воинских частях и рассчитывающиеся по договору энергоснабжения по показаниям общего прибора учета электрической энергии. Гарантирующие поставщики, энергосбытовые, энергоснабжающие организации, приобретающие электрическую энергию (мощность) в целях дальнейшей продажи населению и приравненным к нему категориям потребителей, указанным в данном пункте.			
1.1.	Одноставочный тариф	руб./кВт ч	1,078	1,11
1.2.	Одноставочный тариф, дифференцированный по двум зонам суток			
	Дневная зона (пиковая и полупиковая)	руб./кВт ч	1,2397	1,277
	Ночная зона	руб./кВт ч	0,7170	0,738
1.3.	Одноставочный тариф, дифференцированный по трем зонам суток			
	Пиковая зона	руб./кВт ч	1,4014	1,443
	Полупиковая зона	руб./кВт ч	1,078	1,11
	Ночная зона	руб./кВт ч	0,7170	0,738
2.	Население, проживающее в городских населенных пунктах в домах, оборудованных в установленном порядке стационарными электроплитами и (или) электроотопительными установками, и приравненные к ним (с учетом НДС): исполнители коммунальных услуг (товарищества собственников жилья, жилищно-строительные, жилищные или иные специализированные потребительские кооперативы либо управляющие организации), приобретающие электрическую энергию (мощность) для предоставления коммунальных услуг собственникам и пользователям жилых помещений и содержания общего имущества многоквартирных домов; наймодатели (или уполномоченные ими лица), предоставляющие гражданам жилые помещения специализированного жилищного фонда, включая жилые помещения в общежитиях, жилые помещения маневренного фонда, жилые помещения в домах системы социального обслуживания населения, жилые помещения фонда для временного поселения вынужденных переселенцев, жилые помещения фонда для временного проживания лиц, признанных беженцами, а также жилые помещения для социальной защиты отдельных категорий граждан, приобретающие электрическую энергию (мощность) для предоставления коммунальных услуг пользователям таких жилых помещений в объемах потребления электрической энергии населением и содержания мест общего пользования в домах, в которых имеются жилые помещения специализированного жилого фонда; юридические и физические лица, приобретающие электрическую энергию (мощность) в целях потребления на коммунально-бытовые нужды в населенных пунктах и жилых зонах при воинских частях и рассчитывающиеся по договору энергоснабжения по показаниям общего прибора учета электрической энергии. Гарантирующие поставщики, энергосбытовые, энергоснабжающие организации, приобретающие электрическую энергию (мощность) в целях дальнейшей продажи населению и приравненным к нему категориям потребителей, указанным в данном пункте.			
2.1.	Одноставочный тариф	руб./кВт ч	1,078	1,11
2.2.	Одноставочный тариф, дифференцированный по двум зонам суток			
	Дневная зона (пиковая и полупиковая)	руб./кВт ч	1,2397	1,277
	Ночная зона	руб./кВт ч	0,7170	0,738
2.3.	Одноставочный тариф, дифференцированный по трем зонам суток			
	Пиковая зона	руб./кВт ч	1,4014	1,443
	Полупиковая зона	руб./кВт ч	1,078	1,11
	Ночная зона	руб./кВт ч	0,7170	0,738
3.	Население, проживающее в сельских населенных пунктах и приравненные к ним (с учетом НДС): исполнители коммунальных услуг (товарищества собственников жилья, жилищно-строительные, жилищные или иные специализированные потребительские кооперативы либо управляющие организации), приобретающие электрическую энергию (мощность) для предоставления коммунальных услуг собственникам и пользователям жилых помещений и содержания общего имущества многоквартирных домов; наймодатели (или уполномоченные ими лица), предоставляющие гражданам жилые помещения специализированного жилищного фонда, включая жилые помещения в общежитиях, жилые помещения маневренного фонда, жилые помещения в домах системы социального обслуживания населения, жилые помещения фонда для временного поселения вынужденных переселенцев, жилые помещения фонда для временного проживания лиц, признанных беженцами, а также жилые помещения для социальной защиты отдельных категорий граждан, приобретающие электрическую энергию (мощность) для предоставления коммунальных услуг пользователям таких жилых помещений в объемах потребления электрической энергии населением и содержания мест общего пользования в домах, в которых имеются жилые помещения специализированного жилого фонда; юридические и физические лица, приобретающие электрическую энергию (мощность) в целях потребления на коммунально-бытовые нужды в населенных пунктах и жилых зонах при воинских частях и рассчитывающиеся по договору энергоснабжения по показаниям общего прибора учета электрической энергии. Гарантирующие поставщики, энергосбытовые, энергоснабжающие организации, приобретающие электрическую энергию (мощность) в целях дальнейшей продажи населению и приравненным к нему категориям потребителей, указанным в данном пункте.			
3.1.	Одноставочный тариф	руб./кВт ч	0,7546	0,777
3.2.	Одноставочный тариф, дифференцированный по двум зонам суток			
	Дневная зона (пиковая и полупиковая)	руб./кВт ч	0,8675	0,894
	Ночная зона	руб./кВт ч	0,5024	0,517
3.3.	Одноставочный тариф, дифференцированный по трем зонам суток			
	Пиковая зона	руб./кВт ч	0,9814	1,010
	Полупиковая зона	руб./кВт ч	0,7546	0,777
	Ночная зона	руб./кВт ч	0,5024	0,517
4.	Потребители, приравненные к населению (с учетом НДС)			
4.1.	Садоводческие, огороднические или дачные некоммерческие объединения граждан - некоммерческие организации, учрежденные гражданами на добровольных началах для содействия ее членам в решении общих социально-хозяйственных задач ведения садоводства, огородничества и дачного хозяйства. Гарантирующие поставщики, энергосбытовые, энергоснабжающие организации, приобретающие электрическую энергию (мощность) в целях дальнейшей продажи приравненным к населению категориям потребителей, указанным в данном пункте.			
4.1.1	Одноставочный тариф	руб./кВт ч	1,078	1,11
4.1.2	Одноставочный тариф, дифференцированный по двум зонам суток			
	Дневная зона (пиковая и полупиковая)	руб./кВт ч	1,2397	1,277
	Ночная зона	руб./кВт ч	0,7170	0,738
4.1.3.	Одноставочный тариф, дифференцированный по трем зонам суток			
	Пиковая зона	руб./кВт ч	1,4014	1,443
	Полупиковая зона	руб./кВт ч	1,078	1,11
	Ночная зона	руб./кВт ч	0,7170	0,738
4.2.	Юридические лица, приобретающие электрическую энергию (мощность) в целях потребления осужденными в помещениях для их содержания при условии наличия раздельного учета электрической энергии для указанных помещений. Гарантирующие поставщики, энергосбытовые, энергоснабжающие организации, приобретающие электрическую энергию (мощность) в целях дальнейшей продажи приравненным к населению категориям потребителей, указанным в данном пункте.			
4.2.1.	Одноставочный тариф	руб./кВт ч	1,078	1,11
4.2.2.	Одноставочный тариф, дифференцированный по двум зонам суток			
	Дневная зона (пиковая и полупиковая)	руб./кВт ч	1,2397	1,277
	Ночная зона	руб./кВт ч	0,7170	0,738
4.2.3.	Одноставочный тариф, дифференцированный по трем зонам суток			
	Пиковая зона	руб./кВт ч	1,4014	1,443
	Полупиковая зона	руб./кВт ч	1,078	1,11
	Ночная зона	руб./кВт ч	0,7170	0,738
4.3.	Содержащиеся за счет прихожан религиозные организации. Гарантирующие поставщики, энергосбытовые, энергоснабжающие организации, приобретающие электрическую энергию (мощность) в целях дальнейшей продажи приравненным к населению категориям потребителей, указанным в данном пункте.			
4.3.1.	Одноставочный тариф	руб./кВт ч	1,078	1,11
4.3.2.	Одноставочный тариф, дифференцированный по двум зонам суток			
	Дневная зона (пиковая и полупиковая)	руб./кВт ч	1,2397	1,277
	Ночная зона	руб./кВт ч	0,7170	0,738
4.3.3.	Одноставочный тариф, дифференцированный по трем зонам суток			
	Пиковая зона	руб./кВт ч	1,4014	1,443
	Полупиковая зона	руб./кВт ч	1,078	1,11
	Ночная зона	руб./кВт ч	0,7170	0,738
4.4.	Объединения граждан, приобретающих электрическую энергию (мощность) для использования в принадлежащих им хозяйственных постройках (погреба, сараи). Некоммерческие объединения граждан (гаражно-строительные, гаражные кооперативы) и граждане, владеющие отдельно стоящими гаражами, приобретающие электрическую энергию (мощность) в целях потребления на коммунально-бытовые нужды и не используемую для осуществления коммерческой деятельности. Гарантирующие поставщики, энергосбытовые, энергоснабжающие организации, приобретающие электрическую энергию (мощность) в целях дальнейшей продажи приравненным к населению категориям потребителей, указанным в данном пункте.			
4.4.1.	Одноставочный тариф	руб./кВт ч	1,078	1,11
4.4.2.	Одноставочный тариф, дифференцированный по двум зонам суток			
	Дневная зона (пиковая и полупиковая)	руб./кВт ч	1,2397	1,277
	Ночная зона	руб./кВт ч	0,7170	0,738
4.4.3.	Одноставочный тариф, дифференцированный по трем зонам суток			
	Пиковая зона	руб./кВт ч	1,4014	1,443
	Полупиковая зона	руб./кВт ч	1,078	1,11
	Ночная зона	руб./кВт ч	0,7170	0,738

Примечание 1. Интервалы тарифных зон суток (по месяцам календарного года) утверждаются Федеральной антимонопольной службой.

Примечание 2. В соответствии с приказом службы по тарифам Иркутской области от 25 февраля 2013 года № 19-спр «О применении понижающего коэффициента к тарифам на электрическую энергию для населения Иркутской области»:

1) к тарифам для группы потребителей 2 «Население, проживающее в городских населенных пунктах в домах, оборудованных в установленном порядке стационарными электроплитами и (или) электроотопительными установками и приравненные к ним» применен понижающий коэффициент 0,99(9);

2) к тарифам для группы потребителей 3 «Население, проживающее в сельских населенных пунктах и приравненные к ним» применен понижающий коэффициент 0,7.

Примечание 3. В соответствии с приказом службы по тарифам Иркутской области от 26 декабря 2014 года № 762-спр «О применении понижающего коэффициента к тарифам на электрическую энергию для категорий потребителей, приравненных к населению Иркутской области»:

1) при оплате электрической энергии группой потребителей 4 «Потребители, приравненные к населению», находящихся в городских населенных пунктах, применять понижающий коэффициент 0,99(9);

2) при оплате электрической энергии группой потребителей 4 «Потребители, приравненные к населению», находящихся в сельских населенных пунктах, применять понижающий коэффициент 0,7.

Таблица 1

БАЛАНСОВЫЕ ПОКАЗАТЕЛИ ПЛАНОВОГО ОБЪЕМА ПОЛЕЗНОГО ОТПУСКА ЭЛЕКТРИЧЕСКОЙ ЭНЕРГИИ, ИСПОЛЬЗУЕМЫЕ ПРИ РАСЧЕТЕ ТАРИФОВ НА ЭЛЕКТРИЧЕСКУЮ ЭНЕРГИЮ ДЛЯ НАСЕЛЕНИЯ И ПРИРАВНЕННЫХ К НЕМУ КАТЕГОРИЙ ПОТРЕБИТЕЛЕЙ ПО ИРКУТСКОЙ ОБЛАСТИ

№ п/п	Группы (подгруппы) потребителей	Плановый объем полезного отпуска электрической энергии, млн. кВт.ч	
		с 01.01.2019 по 30.06.2019	с 01.07.2019 по 31.12.2019
1.	Население и приравненные к ним, за исключением населения и потребителей, указанных в пунктах 2 и 3: исполнители коммунальных услуг (товарищества собственников жилья, жилищно-строительные, жилищные или иные специализированные потребительские кооперативы либо управляющие организации), приобретающие электрическую энергию (мощность) для предоставления коммунальных услуг собственникам и пользователям жилых помещений и содержания общего имущества многоквартирных домов; наймодатели (или уполномоченные ими лица), предоставляющие гражданам жилые помещения специализированного жилищного фонда, включая жилые помещения в общежитиях, жилые помещения маневренного фонда, жилые помещения в домах системы социального обслуживания населения, жилые помещения фонда для временного поселения вынужденных переселенцев, жилые помещения фонда для временного проживания лиц, признанных беженцами, а также жилые помещения для социальной защиты отдельных категорий граждан, приобретающие электрическую энергию (мощность) для предоставления коммунальных услуг пользователям таких жилых помещений в объемах потребления электрической энергии населением и содержания мест общего пользования в домах, в которых имеются жилые помещения специализированного жилого фонда; юридические и физические лица, приобретающие электрическую энергию (мощность) в целях потребления на коммунально-бытовые нужды в населенных пунктах и жилых зонах при воинских частях и рассчитывающиеся по договору энергоснабжения по показаниям общего прибора учета электрической энергии	291,9470	231,0812

2.	Население, проживающее в городских населенных пунктах в домах, оборудованных в установленном порядке стационарными электроплитами и (или) электроотопительными установками и приравненные к ним: исполнители коммунальных услуг (товарищества собственников жилья, жилищно-строительные, жилищные или иные специализированные потребительские кооперативы либо управляющие организации), приобретающие электрическую энергию (мощность) для предоставления коммунальных услуг собственникам и пользователям жилых помещений и содержания общего имущества многоквартирных домов; наймодатели (или уполномоченные ими лица), предоставляющие гражданам жилые помещения специализированного жилищного фонда, включая жилые помещения в общежитиях, жилые помещения маневренного фонда, жилые помещения в домах системы социального обслуживания населения, жилые помещения фонда для временного поселения вынужденных переселенцев, жилые помещения фонда для временного проживания лиц, признанных беженцами, а также жилые помещения для социальной защиты отдельных категорий граждан, приобретающие электрическую энергию (мощность) для предоставления коммунальных услуг пользователям таких жилых помещений в объемах потребления электрической энергии населением и содержания мест общего пользования в домах, в которых имеются жилые помещения специализированного жилого фонда; юридические и физические лица, приобретающие электрическую энергию (мощность) в целях потребления на коммунально-бытовые нужды в населенных пунктах и жилых зонах при воинских частях и рассчитывающиеся по договору энергоснабжения по показаниям общего прибора учета электрической энергии	1 919,3422	1 519,7318
3.	Население, проживающее в сельских населенных пунктах и приравненные к ним: исполнители коммунальных услуг (товарищества собственников жилья, жилищно-строительные, жилищные или иные специализированные потребительские кооперативы либо управляющие организации), приобретающие электрическую энергию (мощность) для предоставления коммунальных услуг собственникам и пользователям жилых помещений и содержания общего имущества многоквартирных домов; наймодатели (или уполномоченные ими лица), предоставляющие гражданам жилые помещения специализированного жилищного фонда, включая жилые помещения в общежитиях, жилые помещения маневренного фонда, жилые помещения в домах системы социального обслуживания населения, жилые помещения фонда для временного поселения вынужденных переселенцев, жилые помещения фонда для временного проживания лиц, признанных беженцами, а также жилые помещения для социальной защиты отдельных категорий граждан, приобретающие электрическую энергию (мощность) для предоставления коммунальных услуг пользователям таких жилых помещений в объемах потребления электрической энергии населением и содержания мест общего пользования в домах, в которых имеются жилые помещения специализированного жилого фонда; юридические и физические лица, приобретающие электрическую энергию (мощность) в целях потребления на коммунально-бытовые нужды в населенных пунктах и жилых зонах при воинских частях и рассчитывающиеся по договору энергоснабжения по показаниям общего прибора учета электрической энергии	1 216,5161	963,2449
4.	Потребители, приравненные к населению:	158,4276	125,7726
4.1.	Садоводческие, огороднические или дачные некоммерческие объединения граждан - некоммерческие организации, учрежденные гражданами на добровольных началах для содействия ее членам в решении общих социально-хозяйственных задач ведения садоводства, огородничества и дачного хозяйства	64,7222	51,5244
4.2.	Юридические лица, приобретающие электрическую энергию (мощность) в целях потребления осужденными в помещениях для их содержания при условии наличия раздельного учета электрической энергии для указанных помещений	7,4734	5,9071
4.3.	Содержащиеся за счет прихожан религиозные организации	8,3757	6,6443
4.4.	Гарантирующие поставщики, энергосбытовые, энергоснабжающие организации, приобретающие электрическую энергию (мощность) в целях дальнейшей продажи населению и приравненным к нему категориям потребителей в объемах фактического потребления населения и приравненных к нему категорий потребителей и объемах электроэнергии, израсходованной на места общего пользования в целях потребления на коммунально-бытовые нужды граждан и не используемой для осуществления коммерческой (профессиональной) деятельности	-	-
4.5	Объединения граждан, приобретающих электрическую энергию (мощность) для использования в принадлежащих им хозяйственных постройках (погреба, сараи). Некоммерческие объединения граждан (гаражно-строительные, гаражные кооперативы) и граждане, владеющие отдельно стоящими гаражами, приобретающие электрическую энергию (мощность) в целях потребления на коммунально-бытовые нужды и не используемую для осуществления коммерческой деятельности	77,8563	61,6968

Таблица 2

№ п/п	Показатель	Примененный понижающий коэффициент при установлении цен (тарифов) на электрическую энергию (мощность)	
		с 01.01.2019 по 30.06.2019	с 01.07.2019 по 31.12.2019
1.	Население, проживающее в городских населенных пунктах в домах, оборудованных в установленном порядке стационарными электроплитами и (или) электроотопительными установками и приравненные к ним: исполнители коммунальных услуг (товарищества собственников жилья, жилищно-строительные, жилищные или иные специализированные потребительские кооперативы либо управляющие организации), приобретающие электрическую энергию (мощность) для предоставления коммунальных услуг собственникам и пользователям жилых помещений и содержания общего имущества многоквартирных домов; наймодатели (или уполномоченные ими лица), предоставляющие гражданам жилые помещения специализированного жилищного фонда, включая жилые помещения в общежитиях, жилые помещения маневренного фонда, жилые помещения в домах системы социального обслуживания населения, жилые помещения фонда для временного поселения вынужденных переселенцев, жилые помещения фонда для временного проживания лиц, признанных беженцами, а также жилые помещения для социальной защиты отдельных категорий граждан, приобретающие электрическую энергию (мощность) для предоставления коммунальных услуг пользователям таких жилых помещений в объемах потребления электрической энергии населением и содержания мест общего пользования в домах, в которых имеются жилые помещения специализированного жилого фонда; юридические и физические лица, приобретающие электрическую энергию (мощность) в целях потребления на коммунально-бытовые нужды в населенных пунктах и жилых зонах при воинских частях и рассчитывающиеся по договору энергоснабжения по показаниям общего прибора учета электрической энергии. Гарантирующие поставщики, энергосбытовые, энергоснабжающие организации, приобретающие электрическую энергию (мощность) в целях дальнейшей продажи населению и приравненным к нему категориям потребителей, указанным в данном пункте.	0,99(9)	0,99(9)
2.	Население, проживающее в сельских населенных пунктах и приравненные к ним: исполнители коммунальных услуг (товарищества собственников жилья, жилищно-строительные, жилищные или иные специализированные потребительские кооперативы либо управляющие организации), приобретающие электрическую энергию (мощность) для предоставления коммунальных услуг собственникам и пользователям жилых помещений и содержания общего имущества многоквартирных домов; наймодатели (или уполномоченные ими лица), предоставляющие гражданам жилые помещения специализированного жилищного фонда, включая жилые помещения в общежитиях, жилые помещения маневренного фонда, жилые помещения в домах системы социального обслуживания населения, жилые помещения фонда для временного поселения вынужденных переселенцев, жилые помещения фонда для временного проживания лиц, признанных беженцами, а также жилые помещения для социальной защиты отдельных категорий граждан, приобретающие электрическую энергию (мощность) для предоставления коммунальных услуг пользователям таких жилых помещений в объемах потребления электрической энергии населением и содержания мест общего пользования в домах, в которых имеются жилые помещения специализированного жилого фонда; юридические и физические лица, приобретающие электрическую энергию (мощность) в целях потребления на коммунально-бытовые нужды в населенных пунктах и жилых зонах при воинских частях и рассчитывающиеся по договору энергоснабжения по показаниям общего прибора учета электрической энергии. Гарантирующие поставщики, энергосбытовые, энергоснабжающие организации, приобретающие электрическую энергию (мощность) в целях дальнейшей продажи населению и приравненным к нему категориям потребителей, указанным в данном пункте.	0,7	0,7
3.	Потребители, приравненные к населению	0,99(9)	0,99(9)
3.1.	Садоводческие, огороднические или дачные некоммерческие объединения граждан - некоммерческие организации, учрежденные гражданами на добровольных началах для содействия ее членам в решении общих социально-хозяйственных задач ведения садоводства, огородничества и дачного хозяйства. Гарантирующие поставщики, энергосбытовые, энергоснабжающие организации, приобретающие электрическую энергию (мощность) в целях дальнейшей продажи приравненным к населению категориям потребителей, указанным в данном пункте.	0,99(9)	0,99(9)
3.2.	Юридические лица, приобретающие электрическую энергию (мощность) в целях потребления осужденными в помещениях для их содержания при условии наличия раздельного учета электрической энергии для указанных помещений. Гарантирующие поставщики, энергосбытовые, энергоснабжающие организации, приобретающие электрическую энергию (мощность) в целях дальнейшей продажи приравненным к населению категориям потребителей, указанным в данном пункте.	0,99(9)	0,99(9)
3.3.	Содержащиеся за счет прихожан религиозные организации Гарантирующие поставщики, энергосбытовые, энергоснабжающие организации, приобретающие электрическую энергию (мощность) в целях дальнейшей продажи приравненным к населению категориям потребителей, указанным в данном пункте.	0,99(9)	0,99(9)
3.4.	Объединения граждан, приобретающих электрическую энергию (мощность) для использования в принадлежащих им хозяйственных постройках (погреба, сараи) Некоммерческие объединения граждан (гаражно-строительные, гаражные кооперативы) и граждане, владеющие отдельно стоящими гаражами, приобретающие электрическую энергию (мощность) в целях потребления на коммунально-бытовые нужды и не используемую для осуществления коммерческой деятельности. Гарантирующие поставщики, энергосбытовые, энергоснабжающие организации, приобретающие электрическую энергию (мощность) в целях дальнейшей продажи приравненным к населению категориям потребителей, указанным в данном пункте.	0,99(9)	0,99(9)

Первый заместитель руководителя службы по тарифам Иркутской области
И.Ю. Веключ

СЛУЖБА ПО ТАРИФАМ ИРКУТСКОЙ ОБЛАСТИ

П Р И К А З

28 декабря 2018 года **№ 540-спр**

Иркутск

Об установлении тарифов на электрическую энергию (мощность), производимую электростанциями ООО ТЭК «Киренскэнергосервис» (ИНН 3818025160), с использованием которых осуществляется производство и поставка электрической энергии (мощности) на розничном рынке потребителям Киренского района Иркутской области на территориях, не объединенных в ценовые зоны оптового рынка

В соответствии с Федеральным законом от 26 марта 2003 года № 35-ФЗ «Об электроэнергетике», постановлением Правительства Российской Федерации от 29 декабря 2011 года № 1178 «О ценообразовании в области регулируемых цен (тарифов) в электроэнергетике», руководствуясь Положением о службе по тарифам Иркутской области, утвержденным постановлением Правительства Иркутской области от 7 июня 2012 года № 303-пп, учитывая итоги рассмотрения данного вопроса на заседании Правления службы по тарифам Иркутской области 25 декабря 2018 года,

П Р И К А З Ы В А Ю:

1. Установить с 1 января 2019 года по 31 декабря 2019 года тарифы на электрическую энергию (мощность), производимую электростанциями ООО ТЭК «Киренскэнергосервис», с использованием которых осуществляется производство и поставка электрической энергии (мощности) на розничном рынке потребителям Киренского района Иркутской области на территориях, не объединенных в ценовые зоны оптового рынка, согласно приложению.

2. Признать утратившим силу с 1 января 2019 года приказ службы по тарифам Иркутской области от 26 декабря 2017 года № 538-спр «Об установлении тарифов на электрическую энергию (мощность), производимую электростанциями ООО ТЭК «Киренскэнергосервис», с использованием которых осуществляется производство и поставка электрической энергии (мощности) на розничном рынке потребителям Киренского района Иркутской области на территориях, не объединенных в ценовые зоны оптового рынка».

3. Настоящий приказ подлежит официальному опубликованию.

Руководитель службы А.Р. Халиулин

Приложение
к приказу службы по тарифам Иркутской области
от 28 декабря 2018 года № 540-спр

ТАРИФЫ
НА ЭЛЕКТРИЧЕСКУЮ ЭНЕРГИЮ (МОЩНОСТЬ), ПРОИЗВОДИМУЮ ЭЛЕКТРОСТАНЦИЯМИ ООО ТЭК «КИРЕНСКЭНЕРГОСЕРВИС», С ИСПОЛЬЗОВАНИЕМ КОТОРЫХ ОСУЩЕСТВЛЯЕТСЯ ПРОИЗВОДСТВО И ПОСТАВКА ЭЛЕКТРИЧЕСКОЙ ЭНЕРГИИ (МОЩНОСТИ) НА РОЗНИЧНОМ РЫНКЕ ПОТРЕБИТЕЛЯМ КИРЕНСКОГО РАЙОНА ИРКУТСКОЙ ОБЛАСТИ НА ТЕРРИТОРИЯХ, НЕ ОБЪЕДИНЕННЫХ В ЦЕНОВЫЕ ЗОНЫ ОПТОВОГО РЫНКА

№ п/п	Показатель (группы потребителей с разбивкой тарифа по ставкам и дифференциацией по зонам суток)	Единица измерения	с 01.01.2019 по 30.06.2019	с 01.07.2019 по 31.12.2019
			Цена (тариф)	Цена (тариф)
			(без учета НДС)	
	Прочие потребители			
1.	Одноставочный тариф	руб./кВт·ч	23,98	28,94
2.	Трехставочный тариф			
2.1.	ставка стоимости единицы электрической мощности	руб./кВт·мес.	-	-
2.2.	ставка стоимости единицы электрической мощности	руб./кВт·мес.	-	-
2.3.	ставка стоимости единицы электрической энергии	руб./кВт·ч	-	-
3.	Одноставочные тарифы, дифференцированные по трем зонам суток			
3.1.	- ночная зона	руб./кВт·ч	-	-
3.2.	- полупиковая зона	руб./кВт·ч	-	-
3.3.	- пиковая зона	руб./кВт·ч	-	-
4.	Одноставочные тарифы, дифференцированные по двум зонам суток			
4.1.	- ночная зона	руб./кВт·ч	-	-
4.2.	- дневная зона (пиковая и полупиковая)	руб./кВт·ч	-	-

Начальник отдела регулирования тарифов (цен) и контроля в электроэнергетике
службы по тарифам Иркутской области
И.Ф. Кузихина

СЛУЖБА ПО ТАРИФАМ ИРКУТСКОЙ ОБЛАСТИ

П Р И К А З

28 декабря 2018 года № 543-спр

Иркутск

Об утверждении стандартизированных тарифных ставок, ставок за единицу максимальной мощности, формул платы за технологическое присоединение к электрическим сетям территориальных сетевых организаций Иркутской области на 2019 год

В соответствии с Федеральным законом от 26 марта 2003 года № 35-ФЗ «Об электроэнергетике», постановлением Правительства Российской Федерации от 29 декабря 2011 года № 1178 «О ценообразовании в области регулируемых цен (тарифов) в электроэнергетике», руководствуясь Положением о службе по тарифам Иркутской области, утвержденным постановлением Правительства Иркутской области от 7 июня 2012 года № 303-пп, учитывая итоги рассмотрения данного вопроса на заседании Правления службы по тарифам Иркутской области 25 декабря 2018 года,

П Р И К А З Ы В А Ю:

1. Утвердить и ввести в действие с 1 января 2019 года по 31 декабря 2019 года:

1) стандартизированные тарифные ставки для расчета платы за технологическое присоединение к электрическим сетям территориальных сетевых организаций Иркутской области согласно приложению 1;

2) ставки платы за единицу максимальной мощности за технологическое присоединение энергопринимающих устройств заявителей максимальной мощностью менее 8900 кВт и на уровне напряжения ниже 35 кВ к электрическим сетям территориальных сетевых организаций Иркутской области согласно приложению 2;

3) формулы платы за технологическое присоединение заявителей к электрическим сетям территориальных сетевых организаций Иркутской области согласно приложению 3.

2. Размер не включаемых в плату за технологическое присоединение расходов, возникающих в результате технологического присоединения энергопринимающих устройств заявителей, максимальной мощностью не превышающей 15 кВт включительно (с учетом ранее присоединенной в данной точке присоединения мощности), при присоединении заявителя по третьей категории надежности (по одному источнику электроснабжения) при условии, что расстояние от границ участка заявителя до объектов электросетевого хозяйства на уровне напряжения до 20 кВ включительно необходимого заявителю класса напряжения сетевой организации составляет не более 300 метров в городах и поселках городского типа и не более 500 метров в сельской местности, составляет (без учета НДС):

1) ОАО «Иркутская электросетевая компания» – 161 391,9 тыс. руб.;

2) Восточно-Сибирская дирекция по энергообеспечению – структурное подразделение Трансэнерго - филиал ОАО «РЖД» – 104,6 тыс. руб.

3. Размер не включаемых в плату за технологическое присоединение расходов ОАО «Иркутская электросетевая компания» на строительство объектов электросетевого хозяйства – от существующих объектов электросетевого хозяйства до присоединяемых энергопринимающих устройств и (или) объектов электроэнергетики, связанных с осуществлением технологического присоединения энергопринимающих устройств максимальной мощностью свыше 15 кВт до 150 кВт включительно (с учетом ранее присоединенных в данной точке присоединения энергопринимающих устройств), составляет 5 657,3 тыс. руб. (без учета НДС).

4. Признать утратившими силу с 1 января 2019 года:

1) приказ службы по тарифам Иркутской области от 18 июля 2014 года № 323-спр «Об установлении стандартизированных тарифных ставок, ставок за единицу максимальной мощности, формул платы за технологическое присоединение к электрическим сетям ООО «Энергетическая компания «Радиан»;

2) приказ службы по тарифам Иркутской области от 27 августа 2015 года № 222-спр «Об установлении стандартизированных тарифных ставок, ставок за единицу максимальной мощности, формул платы за технологическое присоединение к электрическим сетям ООО «Сибирская электросетевая компания»;

3) приказ службы по тарифам Иркутской области от 1 сентября 2015 года № 237-спр «О внесении изменений в приказ службы по тарифам Иркутской области от 27 августа 2015 года № 222-спр»;

4) приказ службы по тарифам Иркутской области от 22 сентября 2015 года № 268-спр «Об установлении стандартизированных тарифных ставок, ставок за единицу максимальной мощности, формул платы за технологическое присоединение к электрическим сетям ООО «Руссоль»;

5) приказ службы по тарифам Иркутской области от 30 ноября 2015 года № 401-спр «Об установлении стандартизированных тарифных ставок, ставок за единицу максимальной мощности, формул платы за технологическое присоединение к электрическим сетям ООО Энергетическая компания «Радиан»;

6) приказ службы по тарифам Иркутской области от 22 декабря 2015 года № 585-спр «Об установлении стандартизированных тарифных ставок, ставок за единицу максимальной мощности, формул платы за технологическое присоединение к электрическим сетям ООО Сетевая компания «Радиан»;

7) приказ службы по тарифам Иркутской области от 28 декабря 2015 года № 606-спр «Об установлении стандартизированных тарифных ставок, ставок за единицу максимальной мощности, формул платы за технологическое присоединение к электрическим сетям АО «АНХК»;

8) приказ службы по тарифам Иркутской области от 28 декабря 2015 года № 607-спр «Об установлении стандартизированных тарифных ставок, ставок за единицу максимальной мощности, формул платы за технологическое присоединение к электрическим сетям ЗАО «Братская электросетевая компания»;

9) приказ службы по тарифам Иркутской области от 28 декабря 2015 года № 608-спр «Об установлении стандартизированных тарифных ставок, ставок за единицу максимальной мощности, формул платы за технологическое присоединение к электрическим сетям ЗАО «Витимэнерго»;

10) приказ службы по тарифам Иркутской области от 28 декабря 2015 года № 609-спр «Об установлении стандартизированных тарифных ставок, ставок за единицу максимальной мощности, формул платы за технологическое присоединение к электрическим сетям ОАО «Иркутская электросетевая компания»;

11) приказ службы по тарифам Иркутской области от 28 декабря 2015 года № 610-спр «Об установлении стандартизированных тарифных ставок, ставок за единицу максимальной мощности, формул платы за технологическое присоединение к электрическим сетям филиала «Забайкальский» ОАО «Оборонэнерго»;

12) приказ службы по тарифам Иркутской области от 28 декабря 2015 года № 612-спр «Об установлении стандартизированных тарифных ставок, ставок за единицу максимальной мощности, формул платы за технологическое присоединение к электрическим сетям ОГУЭП «Облкоммунэнерго»;

13) приказ службы по тарифам Иркутской области от 28 декабря 2015 года № 614-спр «О внесении изменений в приказ службы по тарифам Иркутской области от 22 сентября 2015 года № 268-спр»;

14) приказ службы по тарифам Иркутской области от 28 декабря 2015 года № 615-спр «О внесении изменений в приказ службы по тарифам Иркутской области от 27 августа 2015 года № 222-спр»;

15) приказ службы по тарифам Иркутской области от 11 ноября 2016 года № 296-спр «Об установлении стандартизированных тарифных ставок, ставок за единицу максимальной мощности, формул платы за технологическое присоединение к электрическим сетям ООО «Кутуликская электросетевая компания»;

16) приказ службы по тарифам Иркутской области от 28 декабря 2016 года № 496-спр «О внесении изменений в отдельные приказы службы по тарифам Иркутской области»;

17) приказ службы по тарифам Иркутской области от 28 декабря 2016 года № 498-спр «Об установлении стандартизированных тарифных ставок, ставок за единицу максимальной мощности, формул платы за технологическое присоединение к электрическим сетям ООО «ТранснефтьЭлектросетьСервис»;

18) приказ службы по тарифам Иркутской области от 28 декабря 2016 года № 507-спр «Об установлении стандартизированных тарифных ставок, ставок за единицу максимальной мощности, формул платы за технологическое присоединение к электрическим сетям ОАО «РЖД»;

19) приказ службы по тарифам Иркутской области от 26 июля 2017 года № 167-спр «Об установлении стандартизированных тарифных ставок, ставок за единицу максимальной мощности, формул платы за технологическое присоединение к электрическим сетям АО «Ангарский электролизный химический комбинат»;

20) приказ службы по тарифам Иркутской области от 1 ноября 2017 года № 340-спр «О внесении изменений в приказ службы по тарифам Иркутской области от 26 июля 2017 года № 167-спр»;

21) приказ службы по тарифам Иркутской области от 1 ноября 2017 года № 341-спр «О внесении изменений в приказ службы по тарифам Иркутской области от 27 августа 2015 года № 222-спр»;

22) приказ службы по тарифам Иркутской области от 1 ноября 2017 года № 342-спр «О внесении изменений в приказ службы по тарифам Иркутской области от 22 сентября 2015 года № 268-спр»;

23) приказ службы по тарифам Иркутской области от 1 ноября 2017 года № 343-спр «О внесении изменений в приказ службы по тарифам Иркутской области от 11 ноября 2016 года № 296-спр»;

24) приказ службы по тарифам Иркутской области от 1 ноября 2017 года № 344-спр «О внесении изменений в приказ службы по тарифам Иркутской области от 30 ноября 2015 года № 401-спр»;

25) приказ службы по тарифам Иркутской области от 1 ноября 2017 года № 346-спр «О внесении изменений в приказ службы по тарифам Иркутской области от 28 декабря 2016 года № 498-спр»;

26) приказ службы по тарифам Иркутской области от 1 ноября 2017 года № 347-спр «О внесении изменений в приказ службы по тарифам Иркутской области от 28 декабря 2016 года № 507-спр»;

27) приказ службы по тарифам Иркутской области от 1 ноября 2017 года № 348-спр «О внесении изменений в приказ службы по тарифам Иркутской области от 22 декабря 2015 года № 585-спр»;

28) приказ службы по тарифам Иркутской области от 1 ноября 2017 года № 349-спр «О внесении изменений в приказ службы по тарифам Иркутской области от 28 декабря 2015 года № 606-спр»;

29) приказ службы по тарифам Иркутской области от 1 ноября 2017 года № 350-спр «О внесении изменений в приказ службы по тарифам Иркутской области от 28 декабря 2015 года № 607-спр»;

30) приказ службы по тарифам Иркутской области от 1 ноября 2017 года № 351-спр «О внесении изменений в приказ службы по тарифам Иркутской области от 28 декабря 2015 года № 608-спр»;

31) приказ службы по тарифам Иркутской области от 1 ноября 2017 года № 352-спр «О внесении изменений в приказ службы по тарифам Иркутской области от 28 декабря 2015 года № 609-спр»;

32) приказ службы по тарифам Иркутской области от 1 ноября 2017 года № 353-спр «О внесении изменений в приказ службы по тарифам Иркутской области от 28 декабря 2015 года № 610-спр»;

33) приказ службы по тарифам Иркутской области от 1 ноября 2017 года № 354-спр «О внесении изменений в приказ службы по тарифам Иркутской области от 28 декабря 2015 года № 612-спр»;

34) приказ службы по тарифам Иркутской области от 26 декабря 2017 года № 539-спр «О внесении изменений в отдельные приказы службы по тарифам Иркутской области».

5. Настоящий приказ подлежит официальному опубликованию.

Руководитель службы А.Р. Халиулин

Приложение 1
к приказу службы по тарифам Иркутской области
от 28 декабря 2018 года № 543-спр

СТАНДАРТИЗИРОВАННЫЕ ТАРИФНЫЕ СТАВКИ ДЛЯ РАСЧЕТА ПЛАТЫ ЗА ТЕХНОЛОГИЧЕСКОЕ ПРИСОЕДИНЕНИЕ К ЭЛЕКТРИЧЕСКИМ СЕТЯМ ТЕРРИТОРИАЛЬНЫХ СЕТЕВЫХ ОРГАНИЗАЦИЙ ИРКУТСКОЙ ОБЛАСТИ

в ценах 2019 года

№ п/п	Наименование стандартизированной тарифной ставки	Единица измерения	Размер стандартизированной тарифной ставки (без учета НДС)
1.	С1 – стандартизированная тарифная ставка на покрытие расходов на технологическое присоединение энергопринимающих устройств потребителей электрической энергии, объектов электросетевого хозяйства, принадлежащих сетевым организациям и иным лицам, по мероприятиям, указанным в пункте 16 (за исключением подпункта «б») Методических указаний по определению размера платы за технологическое присоединение к электрическим сетям, утвержденных приказом ФАС России от 29 августа 2017 года № 1135/17, а также в разбивке по следующим мероприятиям:	руб. за одно присоединение	11 842,04
1.1.	С1.1 – подготовка и выдача сетевой организацией технических условий Заявителю (ТУ)	руб. за одно присоединение	6 649,36
1.2.	С1.2 – проверка сетевой организацией выполнения Заявителем технических условий	руб. за одно присоединение	5 192,68
2.	С2 – стандартизированная тарифная ставка на покрытие расходов сетевой организации на строительство воздушных линий электропередачи		
2.1.	На территориях городских населенных пунктов		
2.1.1.	0,4 кВ	руб./км	1 391,78
2.1.2.	6-10 кВ	руб./км	1 653,04
2.2.	На территориях сельских населенных пунктов		
2.2.1.	0,4 кВ	руб./км	1 559,96
2.2.2.	6-10 кВ	руб./км	2 818,66
3.	С3 – стандартизированная тарифная ставка на покрытие расходов сетевой организации на строительство кабельных линий электропередачи		
3.1.	На территориях городских населенных пунктов		
3.1.1.	0,4 кВ	руб./км	2 505,01
3.1.2.	6-10 кВ	руб./км	2 944,63
3.2.	На территориях сельских населенных пунктов		
3.2.1.	0,4 кВ	руб./км	3 023,94
3.2.2.	6-10 кВ	руб./км	3 195,41
4.	С4 – стандартизированная тарифная ставка на покрытие расходов сетевой организации на строительство пунктов секционирования (реклоузеров, распределительных пунктов, переключательных пунктов)		
4.1.	Переключательные пункты 500-1000 А включительно	тыс. руб./шт.	226,71
5.	С5 – стандартизированная тарифная ставка на покрытие расходов сетевой организации на строительство трансформаторных подстанций (ТП), за исключением распределительных трансформаторных подстанций (РТП) с уровнем напряжения до 35 кВ		
5.1.	На территориях городских населенных пунктов		
5.1.1.	ТП		
5.1.1.1.	Однотрансформаторные подстанции		
5.1.1.1.1.	До 25 кВА	руб./кВт	13 721,14
5.1.1.1.2.	25-100 кВА	руб./кВт	17 683,29
5.1.1.1.3.	100-250 кВА	руб./кВт	3 667,92
5.1.1.1.4.	250-500 кВА	руб./кВт	2 444,50
5.1.1.1.5.	500-900 кВА	руб./кВт	999,38
5.1.1.1.6.	Свыше 1000 кВА	руб./кВт	1 607,62
5.1.1.2.	Двухтрансформаторные подстанции		
5.1.1.2.1.	100-250 кВА	руб./кВт	11 535,74
5.1.1.2.2.	250-500 кВА	руб./кВт	2 449,91
5.1.1.2.3.	500-900 кВА	руб./кВт	1 829,59
5.1.1.2.4.	Свыше 1000 кВА	руб./кВт	1 953,20
5.1.2.	БКТП		
5.1.2.1.	Однотрансформаторные подстанции		
5.1.2.1.1.	400 кВА	руб./кВт	10 515,76
5.1.2.1.2.	630 кВА	руб./кВт	7 188,47
5.1.2.1.3.	1000 кВА	руб./кВт	3 567,72
5.1.2.1.4.	1250 кВА	руб./кВт	3 224,09
5.1.2.1.5.	2500 кВА	руб./кВт	1 976,78
5.1.2.2.	Двухтрансформаторные подстанции		
5.1.2.2.1.	400 кВА	руб./кВт	6 646,08
5.1.2.2.2.	630 кВА	руб./кВт	5 801,31
5.1.2.2.3.	1000 кВА	руб./кВт	2 914,82
5.1.2.2.4.	1250 кВА	руб./кВт	2 903,93
5.1.2.2.5.	2500 кВА	руб./кВт	1 976,78
5.2.	На территориях сельских населенных пунктов		
5.2.1.	ТП		
5.2.1.1.	Однотрансформаторные подстанции		
5.2.1.1.1.	До 25 кВА	руб./кВт	18 890,05
5.2.1.1.2.	25-100 кВА	руб./кВт	5 971,35
5.2.1.1.3.	100-250 кВА	руб./кВт	2 417,58
5.2.1.1.4.	250-500 кВА	руб./кВт	1 411,84
5.2.1.1.5.	500-900 кВА	руб./кВт	1 494,28
5.2.1.1.6.	Свыше 1000 кВА	руб./кВт	1 607,62
5.2.1.2.	Двухтрансформаторные подстанции		
5.2.1.2.1.	100-250 кВА	руб./кВт	4 993,63
5.2.1.2.2.	250-500 кВА	руб./кВт	3 060,61
5.2.1.2.3.	500-900 кВА	руб./кВт	2 605,88
5.2.1.2.4.	Свыше 1000 кВА	руб./кВт	1 952,49
5.2.2.	БКТП		
5.2.2.1.	Однотрансформаторные подстанции		
5.2.2.1.1.	400 кВА	руб./кВт	10 515,76
5.2.2.1.2.	630 кВА	руб./кВт	7 188,47
5.2.2.1.3.	1000 кВА	руб./кВт	3 567,72
5.2.2.1.4.	1250 кВА	руб./кВт	3 224,09
5.2.2.1.5.	2500 кВА	руб./кВт	1 976,78
5.2.2.2.	Двухтрансформаторные подстанции		
5.2.2.2.1.	400 кВА	руб./кВт	6 646,08
5.2.2.2.2.	630 кВА	руб./кВт	5 801,31
5.2.2.2.3.	1000 кВА	руб./кВт	2 914,82
5.2.2.2.4.	1250 кВА	руб./кВт	2 903,93
5.2.2.2.5.	2500 кВА	руб./кВт	1 976,78
6.	С6 – стандартизированная тарифная ставка на покрытие расходов сетевой организации на строительство распределительных трансформаторных подстанций (РТП) с уровнем напряжения до 35 кВ		
6.1.	На территориях городских населенных пунктов		
6.1.1.	РТП		
6.1.1.1.	Двухтрансформаторные подстанции		
6.1.1.1.1.	500-900 кВА	руб./кВт	2 600,31
6.1.2.	БРТП		
6.1.2.1.	Двухтрансформаторные подстанции		
6.1.2.1.1.	1000 кВА	руб./кВт	15 395,84
6.2.	На территориях сельских населенных пунктов		
6.2.1.	РТП		
6.2.1.1.	Однотрансформаторные подстанции		
6.2.1.1.1.	25-100 кВА	руб./кВт	4 661,28
6.2.2.	БРТП		
6.2.2.1.	Двухтрансформаторные подстанции		
6.2.2.1.1.	1000 кВА	руб./кВт	15 395,84

Примечание 1. Размер платы для каждого присоединения рассчитывается сетевой организацией в соответствии с формулами, указанными в приложении 3 к настоящему приказу.

Примечание 2. Плата за технологическое присоединение взимается однократно.

Начальник отдела регулирования тарифов
(цен) и контроля в электроэнергетике
службы по тарифам Иркутской области
И.Ф. Кузихина

Приложение 2
к приказу службы по тарифам Иркутской области
от 28 декабря 2018 года № 543-спр

СТАВКИ ПЛАТЫ ЗА ЕДИНИЦУ МАКСИМАЛЬНОЙ МОЩНОСТИ ЗА ТЕХНОЛОГИЧЕСКОЕ ПРИСОЕДИНЕНИЕ ЭНЕРГОПРИНИМАЮЩИХ УСТРОЙСТВ ЗАЯВИТЕЛЕЙ МАКСИМАЛЬНОЙ МОЩНОСТЬЮ МЕНЕЕ 8900 КВТ И НА УРОВНЕ НАПРЯЖЕНИЯ НИЖЕ 35 КВ К ЭЛЕКТРИЧЕСКИМ СЕТЯМ ТЕРРИТОРИАЛЬНЫХ СЕТЕВЫХ ОРГАНИЗАЦИЙ ИРКУТСКОЙ ОБЛАСТИ

в ценах 2019 года

№ п/п	Наименование мероприятий	Единица измерения	Размер ставки (без учета НДС)
1.	C1maxN – ставка платы за единицу максимальной мощности на осуществление мероприятий, предусмотренных пунктом 16 (за исключением подпункта «б») Методических указаний по определению размера платы за технологическое присоединение к электрическим сетям, утвержденных приказом ФАС России от 29 августа 2017 года № 1135/17, а также в разбивке по следующим мероприятиям:	руб./кВт	458,95
1.1.	C1.1maxN – подготовка и выдача сетевой организацией технических условий Заявителю (ТУ)	руб./кВт	257,70
1.2.	C1.2maxN – проверка сетевой организацией выполнения Заявителем технических условий	руб./кВт	201,25
2.	C2maxN – ставка платы за единицу максимальной мощности на осуществление мероприятий по строительству воздушных линий		
2.1.	На территориях городских населенных пунктов		
2.1.1.	0,4 кВ	руб./кВт	5 006,75
2.1.2.	6-10 кВ	руб./кВт	2 144,65
2.2.	На территориях сельских населенных пунктов		
2.2.1.	0,4 кВ	руб./кВт	9 090,92
2.2.2.	6-10 кВ	руб./кВт	3 743,62
3.	C3maxN – ставка платы за единицу максимальной мощности на осуществление мероприятий по строительству кабельных		
3.1.	На территориях городских населенных пунктов		
3.1.1.	0,4 кВ	руб./кВт	5 053,43
3.1.2.	6-10 кВ	руб./кВт	3 746,88
3.2.	На территориях сельских населенных пунктов		
3.2.1.	0,4 кВ	руб./кВт	7 280,28
3.2.2.	6-10 кВ	руб./кВт	3 319,73
4.	C4maxN – ставка платы за единицу максимальной мощности на осуществление мероприятий на строительство пунктов секционирования (реклоузеров, распределительных пунктов, переключательных пунктов)		
4.1.	Переключательные пункты 500-1000 А включительно	руб./кВт	399,85
5.	C5maxN – ставка платы за единицу максимальной мощности на осуществление мероприятий по строительству трансформаторных подстанций (ТП), за исключением распределительных трансформаторных подстанций (РТП) с уровнем напряжения до 35 кВ		
5.1.	На территориях городских населенных пунктов		
5.1.1.	ТП		
5.1.1.1.	Однотрансформаторные подстанции		
5.1.1.1.1.	До 25 кВА	руб./кВт	13 721,14
5.1.1.1.2.	25-100 кВА	руб./кВт	17 683,29
5.1.1.1.3.	100-250 кВА	руб./кВт	3 667,92
5.1.1.1.4.	250-500 кВА	руб./кВт	2 444,50
5.1.1.1.5.	500-900 кВА	руб./кВт	999,38
5.1.1.1.6.	Свыше 1000 кВА	руб./кВт	1 607,62
5.1.1.2.	Двухтрансформаторные подстанции		
5.1.1.2.1.	100-250 кВА	руб./кВт	11 535,74
5.1.1.2.2.	250-500 кВА	руб./кВт	2 449,91
5.1.1.2.3.	500-900 кВА	руб./кВт	1 829,59
5.1.1.2.4.	Свыше 1000 кВА	руб./кВт	1 953,20
5.1.2.	БКТП		
5.1.2.1.	Однотрансформаторные подстанции		
5.1.2.1.1.	400 кВА	руб./кВт	10 515,76
5.1.2.1.2.	630 кВА	руб./кВт	7 188,47
5.1.2.1.3.	1000 кВА	руб./кВт	3 567,72
5.1.2.1.4.	1250 кВА	руб./кВт	3 224,09
5.1.2.1.5.	2500 кВА	руб./кВт	1 976,78
5.1.2.2.	Двухтрансформаторные подстанции		
5.1.2.2.1.	400 кВА	руб./кВт	6 646,08
5.1.2.2.2.	630 кВА	руб./кВт	5 801,31
5.1.2.2.3.	1000 кВА	руб./кВт	2 914,82
5.1.2.2.4.	1250 кВА	руб./кВт	2 903,93
5.1.2.2.5.	2500 кВА	руб./кВт	1 976,78
5.2.	На территориях сельских населенных пунктов		
5.2.1.	ТП		
5.2.1.1.	Однотрансформаторные подстанции		
5.2.1.1.1.	До 25 кВА	руб./кВт	18 890,05
5.2.1.1.2.	25-100 кВА	руб./кВт	5 971,35
5.2.1.1.3.	100-250 кВА	руб./кВт	2 417,58
5.2.1.1.4.	250-500 кВА	руб./кВт	1 411,84
5.2.1.1.5.	500-900 кВА	руб./кВт	1 494,28
5.2.1.1.6.	Свыше 1000 кВА	руб./кВт	1 607,62
5.2.1.2.	Двухтрансформаторные подстанции		
5.2.1.2.1.	100-250 кВА	руб./кВт	4 993,63
5.2.1.2.2.	250-500 кВА	руб./кВт	3 060,61
5.2.1.2.3.	500-900 кВА	руб./кВт	2 605,88
5.2.1.2.4.	Свыше 1000 кВА	руб./кВт	1 952,49
5.2.2.	БКТП		
5.2.2.1.	Однотрансформаторные подстанции		
5.2.2.1.1.	400 кВА	руб./кВт	10 515,76
5.2.2.1.2.	630 кВА	руб./кВт	7 188,47
5.2.2.1.3.	1000 кВА	руб./кВт	3 567,72
5.2.2.1.4.	1250 кВА	руб./кВт	3 224,09
5.2.2.1.5.	2500 кВА	руб./кВт	1 976,78
5.2.2.2.	Двухтрансформаторные подстанции		
5.2.2.2.1.	400 кВА	руб./кВт	6 646,08
5.2.2.2.2.	630 кВА	руб./кВт	5 801,31
5.2.2.2.3.	1000 кВА	руб./кВт	2 914,82
5.2.2.2.4.	1250 кВА	руб./кВт	2 903,93
5.2.2.2.5.	2500 кВА	руб./кВт	1 976,78
6.	C6maxN – ставка платы за единицу максимальной мощности на осуществление мероприятий по строительству распределительных трансформаторных подстанций (РТП) с уровнем напряжения до 35 кВ		
6.1.	На территориях городских населенных пунктов		
6.1.1.	РТП		
6.1.1.1.	Двухтрансформаторные подстанции		
6.1.1.1.1.	500-900 кВА	руб./кВт	2 600,31
6.1.2.	БРТП		
6.1.2.1.	Двухтрансформаторные подстанции		
6.1.2.1.1.	1000 кВА	руб./кВт	15 395,84
6.2.	На территориях сельских населенных пунктов		
6.2.1.	РТП		
6.2.1.1.	Однотрансформаторные подстанции		
6.2.1.1.1.	25-100 кВА	руб./кВт	4 661,28
6.2.2.	БРТП		
6.2.2.1.	Двухтрансформаторные подстанции		
6.2.2.1.1.	1000 кВА	руб./кВт	15 395,84

Примечание 1. Для заявителей, осуществляющих технологическое присоединение своих энергопринимающих устройств максимальной мощностью не более 150 кВт, ставки за единицу максимальной мощности по мероприятиям «последней мили» C_2^{maxN}, C_3^{maxN}, C_4^{maxN}, C_5^{maxN}, C_6^{maxN} равны 0 (нулю).

Начальник отдела регулирования тарифов (цен) и контроля
в электроэнергетике службы по тарифам Иркутской области
И.Ф. Кузихина

Приложение 3
к приказу службы по тарифам Иркутской области
от 28 декабря 2018 года № 543-спр

**ФОРМУЛЫ ПЛАТЫ
ЗА ТЕХНОЛОГИЧЕСКОЕ ПРИСОЕДИНЕНИЕ ЗАЯВИТЕЛЕЙ К
ЭЛЕКТРИЧЕСКИМ СЕТЯМ ТЕРРИТОРИАЛЬНЫХ СЕТЕВЫХ ОРГАНИЗАЦИЙ
ИРКУТСКОЙ ОБЛАСТИ**

Плата за технологическое присоединение заявителей к электрическим сетям территориальных сетевых организаций Иркутской области определяется исходя из стандартизированных тарифных ставок и способа технологического присоединения к электрическим сетям сетевой организации и реализации соответствующих мероприятий, предусмотренных подпунктом «б» пункта 16 Методических указаний по определению размера платы за технологическое присоединение к электрическим сетям, утвержденных приказом ФАС России от 29 августа 2017 года № 1135/17 (далее – Методические указания), по следующим формулам:

1) если отсутствует необходимость реализации мероприятий «последней мили», то формула платы определяется как стандартизированная тарифная ставка на покрытие расходов на технологическое присоединение энергопринимающих устройств потребителей электрической энергии, объектов электросетевого хозяйства, принадлежащих сетевым организациям и иным лицам, по мероприятиям, указанным в пункте 16 Методических указаний (кроме подпункта «б»), (С1):

$$Птп = C1, \text{ (руб.)}$$

2) если при технологическом присоединении заявителя согласно техническим условиям предусматривается мероприятие «последней мили» по прокладке воздушных и (или) кабельных линий, то формула платы определяется как сумма стандартизированной тарифной ставки С1 и произведения стандартизированной тарифной ставки на покрытие расходов сетевой организации на строительство воздушных (С2) и (или) кабельных (С3) линий электропередачи на i-том уровне напряжения и суммарной протяженности воздушных и (или) кабельных линий (Li), строительство которых предусмотрено согласно выданным техническим условиям для технологического присоединения заявителя:

$$Птп = C1 + C2_i \times L2_i + C3_i \times L3_i, \text{ (руб.)}$$

3) если при технологическом присоединении заявителя согласно техническим условиям предусматриваются мероприятия «последней мили» по строительству пунктов секционирования (реклоузеров, распределительных пунктов, переключательных пунктов), трансформаторных подстанций (ТП), за исключением распределительных трансформаторных подстанций (РТП), распределительных трансформаторных подстанций (РТП) с уровнем напряжения до 35 кВ и на строительство центров питания, подстанций уровнем напряжения 35 кВ и выше (ПС), то формула платы определяется как сумма расходов, определенных в соответствии с подпунктом «2» настоящих формул платы, произведения ставки С4 и количества пунктов секционирования (реклоузеров, распределительных пунктов, переключательных пунктов) (R), и произведения ставок С5, С6 и объема максимальной мощности (Ni), указанного заявителем в заявке на технологическое присоединение:

$$Птп = C1 + C2_i \times L2_i + C3_i \times L3_i + C4 \times R + C5_i \times N_i + C6_i \times N_i, \text{ (руб.)}$$

4) если при технологическом присоединении Заявителя согласно техническим условиям срок выполнения мероприятий по технологическому присоединению предусмотрен на период больше одного года, то стоимость мероприятий, учитываемых в плате, рассчитанной в год подачи заявки, индексируется следующим образом:

- 50% стоимости мероприятий, предусмотренных техническими условиями, умножается на произведение прогнозных индексов-дефляторов по подразделу «Строительство», публикуемых Министерством экономического развития Российской Федерации на соответствующий год (при отсутствии данного индекса используется индекс потребительских цен на соответствующий год) за половину периода, указанного в технических условиях, начиная с года, следующего за годом утверждения платы;

- 50% стоимости мероприятий, предусмотренных техническими условиями, умножается на произведение прогнозных индексов-дефляторов по подразделу «Строительство» раздела «Капитальные вложения (инвестиции)», публикуемых Министерством экономического развития Российской Федерации на соответствующий год (при отсутствии данного индекса используется индекс потребительских цен на соответствующий год) за период, указанный в технических условиях, начиная с года, следующего за годом утверждения платы.

Начальник отдела регулирования тарифов (цен) и контроля
в электроэнергетике службы по тарифам Иркутской области
И.Ф. Кузихина

СЛУЖБА ПО ТАРИФАМ ИРКУТСКОЙ ОБЛАСТИ

П Р И К А З

28 декабря 2018 года **№ 542-спр**

Иркутск

**Об установлении сбытовых надбавок
гарантирующих поставщиков на территории Иркутской области**

В соответствии с Федеральным законом от 26 марта 2003 года № 35-ФЗ «Об электроэнергетике», постановлением Правительства Российской Федерации от 29 декабря 2011 года № 1178 «О ценообразовании в области регулируемых цен (тарифов) в электроэнергетике», руководствуясь Положением о службе по тарифам Иркутской области, утвержденным постановлением Правительства Иркутской области от 7 июня 2012 года № 303-пп, учитывая итоги рассмотрения данного вопроса на заседании Правления службы по тарифам Иркутской области 26 декабря 2018 года,

П Р И К А З Ы В А Ю:

1. Установить с 1 января 2019 года по 31 декабря 2019 года сбытовые надбавки гарантирующих поставщиков электрической энергии, поставляющих электрическую энергию (мощность) на розничном рынке на территории Иркутской области, согласно приложению.

2. Признать утратившими силу с 1 января 2019 года:

1) приказ службы по тарифам Иркутской области от 26 декабря2017 года № 530-спр «Об установлении сбытовых надбавок гарантирующих поставщиков на территории Иркутской области»;

2) приказ службы по тарифам Иркутской области от 1 августа 2018 года № 152/1-спр «О внесении изменений в приказ службы по тарифам Иркутской области от 26 декабря 2017 года № 530-спр».

3. Настоящий приказ подлежит официальному опубликованию.

Руководитель службы А.Р. Халиулин

Приложение
к приказу службы по тарифам Иркутской области
от 28 декабря 2018 года № 542-спр

СБЫТОВЫЕ НАДБАВКИ ГАРАНТИРУЮЩИХ ПОСТАВЩИКОВ ЭЛЕКТРИЧЕСКОЙ ЭНЕРГИИ, ПОСТАВЛЯЮЩИХ ЭЛЕКТРИЧЕСКУЮ ЭНЕРГИЮ (МОЩНОСТЬ) НА РОЗНИЧНОМ РЫНКЕ НА ТЕРРИТОРИИ ИРКУТСКОЙ ОБЛАСТИ (БЕЗ НДС)

№ п/п	Наименование гарантирующего поставщика в субъекте Российской Федерации	Сбытовая надбавка	
		Тарифная группа потребителей «население» и приравненные к нему категории потребителей	
		руб./кВт·ч	
		с 01.01.2019 по 30.06.2019	с 01.07.2019 по 31.12.2019
1	2	3	4
1.	ООО «Иркутская Энергосбытовая компания»	0,14671	0,15111
2.	ООО «РУСЭНЕРГОСБЫТ»	0,05443	0,05443
3.	АО «Витимэнергосбыт»	0,19212	0,19212

№ п/п	Наименование гарантирующего поставщика в субъекте Российской Федерации	Сбытовая надбавка	
		Тарифная группа потребителей «сетевые организации, покупающие электрическую энергию для компенсации потерь электрической энергии»	
		руб./кВт·ч	
		с 01.01.2019 по 30.06.2019	с 01.07.2019 по 31.12.2019
1	2	3	4
1.	ООО «Иркутская Энергосбытовая компания»	0,09026	0,09026
2.	ООО «РУСЭНЕРГОСБЫТ»	0,00041	0,00044
3.	АО «Витимэнергосбыт»	0,07488	0,07488

№ п/п	Наименование гарантирующего поставщика в субъекте Российской Федерации	Сбытовая надбавка	
		Тарифная группа «прочие потребители»	
		В виде формулы на розничном рынке на территориях, объединенных в ценовые зоны оптового рынка	
		с 01.01.2019 по 30.06.2019	с 01.07.2019 по 31.12.2019
1	2	3	4
1.	ООО «Иркутская Энергосбытовая компания»	$СН_{до\ 670\ кВт} = 0,19076$	$СН_{до\ 670\ кВт} = 0,36744$
		$СН_{от\ 670\ кВт\ до\ 10\ МВт} = 0,07292$	$СН_{от\ 670\ кВт\ до\ 10\ МВт} = 0,13291$
		$СН_{не\ менее\ 10\ МВт} = 0,06359$	$СН_{не\ менее\ 10\ МВт} = 0,12563$
2.	ООО «РУСЭНЕРГОСБЫТ»	$СН_{до\ 670\ кВт} = 0,04540$	$СН_{до\ 670\ кВт} = 0,04653$
		$СН_{от\ 670\ кВт\ до\ 10\ МВт} = 0,02146$	$СН_{от\ 670\ кВт\ до\ 10\ МВт} = 0,03209$
		$СН_{не\ менее\ 10\ МВт} = 0,01516$	$СН_{не\ менее\ 10\ МВт} = 0,03209$
3.	АО «Витимэнергосбыт»	$СН_{от\ до\ 670\ кВт} = 0,13708$	$СН_{до\ 670\ кВт} = 0,16536$
		$СН_{от\ 670\ кВт\ до\ 10\ МВт} = 0,07963$	$СН_{от\ 670\ кВт\ до\ 10\ МВт} = 0,05692$
		$СН_{не\ менее\ 10\ МВт} = 0,04569$	$СН_{не\ менее\ 10\ МВт} = 0,05512$

Начальник отдела регулирования тарифов (цен) и контроля
в электроэнергетике службы по тарифам Иркутской области
И.Ф. Кузихина

СЛУЖБА ПО ТАРИФАМ ИРКУТСКОЙ ОБЛАСТИ

П Р И К А З

28 декабря 2018 года № 545-спр

Иркутск

Об установлении единых (котловых) тарифов на услуги по передаче электрической энергии на территории Иркутской области на 2019 год

В соответствии с Федеральным законом от 26 марта 2003 года № 35-ФЗ «Об электроэнергетике», постановлением Правительства Российской Федерации от 29 декабря 2011 года № 1178 «О ценообразовании в области регулируемых цен (тарифов) в электроэнергетике», руководствуясь Положением о службе по тарифам Иркутской области, утвержденным постановлением Правительства Иркутской области от 7 июня 2012 года № 303-пп, учитывая итоги рассмотрения данного вопроса на заседании Правления службы по тарифам Иркутской области 26 декабря 2018 года,

П Р И К А З Ы В А Ю:

1. Установить с 1 января 2019 года по 31 декабря 2019 года единые (котловые) тарифы на услуги по передаче электрической энергии на территории Иркутской области, поставляемой прочим потребителям, согласно приложению 1.

2. Установить с 1 января 2019 года по 31 декабря 2019 года единые (котловые) тарифы на услуги по передаче электрической энергии на территории Иркутской области, поставляемой населению и приравненным к нему категориям потребителей, согласно приложению 2.

3. Признать утратившими силу с 1 января 2019 года:

1) приказ службы по тарифам Иркутской области от 26 декабря 2017 года № 544-спр «Об установлении единых (котловых) тарифов на услуги по передаче электрической энергии на территории Иркутской области на 2018 год»;

2) приказ службы по тарифам Иркутской области от 1 августа 2018 года № 154/1-спр «О внесении изменений в приказ службы по тарифам Иркутской области от 26 декабря 2017 года № 544-спр».

Руководитель службы А.Р. Халиулин

Приложение 1
к приказу службы по тарифам Иркутской области
от 28 декабря 2018 года № 545-спр

ЕДИНЫЕ (КОТЛОВЫЕ) ТАРИФЫ
НА УСЛУГИ ПО ПЕРЕДАЧЕ ЭЛЕКТРИЧЕСКОЙ ЭНЕРГИИ НА ТЕРРИТОРИИ ИРКУТСКОЙ ОБЛАСТИ, ПОСТАВЛЯЕМОЙ ПРОЧИМ ПОТРЕБИТЕЛЯМ, НА 2019 ГОД

№ п/п	Тарифные группы потребителей электрической энергии (мощности)	Единица измерения	Диапазоны напряжения					
			Всего	ВН-1	ВН	СН-I	СН-II	НН
1	2	3	4	5	6	7	8	9
1.	Прочие потребители (без учета НДС)		с 01.01.2019 по 30.06.2019					
1.1.	Двухставочный тариф							
1.1.1.	- ставка за содержание электрических сетей	руб./МВт·мес.	х	-	248 888,14	392 026,13	469 608,41	473 648,35
1.1.2.	- ставка за оплату технологического расхода (потерь) в электрических сетях	руб./МВт·ч	х	-	79,86	152,57	170,80	382,19
1.2.	Одноставочный тариф	руб./кВт·ч	х	х	0,43179	0,81927	1,00928	1,31684
1.3.	Величина перекрестного субсидирования, учтенная в ценах (тарифах) на услуги по передаче электрической энергии	тыс. руб.	3 165 821,20	-	2 528 277,63	133 387,57	432 426,89	71 729,11
1.4.	Ставка перекрестного субсидирования	руб./МВт·ч	160,58	-	148,95	232,19	262,25	75,68
2.	Прочие потребители (без учета НДС)		с 01.07.2019 по 31.12.2019					
2.1.	Двухставочный тариф							
2.1.1.	- ставка за содержание электрических сетей	руб./МВт·мес.	х	-	298 627,66	403 786,91	483 696,66	487 857,80
2.1.2.	- ставка за оплату технологического расхода (потерь) в электрических сетях	руб./МВт·ч	х	-	88,64	169,36	189,59	424,23
2.2.	Одноставочный тариф	руб./кВт·ч	х	х	0,50346	0,84385	1,03956	1,35635
2.3.	Величина перекрестного субсидирования, учтенная в ценах (тарифах) на услуги по передаче электрической энергии	тыс. руб.	2 563 042,40	-	2 212 687,80	84 388,94	262 268,56	3 697,10
2.4.	Ставка перекрестного субсидирования	руб./МВт·ч	124,02	-	128,94	148,04	165,26	3,99

Таблица 1

РАЗМЕР ЭКОНОМИЧЕСКИ ОБОСНОВАННЫХ ЕДИНЫХ (КОТЛОВЫХ) ТАРИФОВ
НА УСЛУГИ ПО ПЕРЕДАЧЕ ЭЛЕКТРИЧЕСКОЙ ЭНЕРГИИ НА ТЕРРИТОРИИ ИРКУТСКОЙ ОБЛАСТИ НА 2019 ГОД

№ п/п	Тарифные группы потребителей электрической энергии (мощности)	Единица измерения	ВН	СН-I	СН-II	НН
1	2	3	4	5	6	7
1.	Величины, используемые при утверждении (расчете) единых (котловых) тарифов на услуги по передаче электрической энергии в субъекте Российской Федерации в соответствии с приложением № 8 к форме:					
1.1.	Экономически обоснованные единые (котловые) тарифы на услуги по передаче электрической энергии (тарифы указываются без учета НДС)		с 01.01.2019 по 30.06.2019			
1.1.1.	Двухставочный тариф:					
1.1.1.1.	- ставка за содержание электрических сетей	руб./МВт·мес.	143 547,41	255 494,28	322 732,62	435 298,40
1.1.1.2.	- ставка на оплату технологического расхода (потерь) в электрических сетях	руб./МВт·ч	79,86	152,57	170,80	382,19
1.1.2.	Одноставочный тариф	руб./кВт·ч	0,28284	0,58707	0,74704	1,24116
1.2.	Экономически обоснованные единые (котловые) тарифы на услуги по передаче электрической энергии (тарифы указываются без учета НДС)		с 01.07.2019 по 31.12.2019			
1.2.1.	Двухставочный тариф					
1.2.1.1.	- ставка за содержание электрических сетей	руб./МВт·мес.	205 803,36	315 162,59	389 653,54	485 766,97
1.2.1.2.	- ставка на оплату технологического расхода (потерь) в электрических сетях	руб./МВт·ч	88,64	169,36	189,59	424,23
1.2.2.	Одноставочный тариф	руб./кВт·ч	0,37452	0,69581	0,87430	1,35236

	Наименование сетевой организации с указанием необходимой валовой выручки (без учета оплаты потерь), НВВ которой учтена при утверждении (расчете) единых (котловых) тарифов на услуги по передаче электрической энергии в субъекте Российской Федерации	НВВ сетевых организаций без учета оплаты потерь, учтенная при утверждении (расчете) единых (котловых) тарифов на услуги по передаче электрической энергии в субъекте Российской Федерации	Учтенные расходы сетевых организаций, связанные с осуществлением технологического присоединения к электрическим сетям, не включаемые в плату за технологическое присоединение
		тыс. руб.	тыс. руб.
1.	ОАО «Иркутская электросетевая компания»	11 709 627,9	167 049,2
2.	ОГУЭП «Облкоммунэнерго»	3 105 069,4	0,0
3.	АО «Братская электросетевая компания»	1 394 578,4	0,0
4.	АО «Витимэнерго»	1 130 235,8	0,0
5.	Восточно-Сибирская дирекция по энергообеспечению – структурное подразделение Трансэнерго - филиал ОАО «РЖД»	411 759,9	104,6
6.	Филиал «Забайкальский» АО «Оборонэнерго»	122 805,3	0,0
7.	ООО «Шелеховская ЭнергоСетевая компания»	81 887,8	0,0
8.	ООО «Энергетическая компания «Радиан»	28 293,3	0,0
9.	АО «АНХК»	44 594,1	0,0
10.	АО «Электросеть»	73 258,7	0,0
11.	ООО «Прибайкальская электросетевая компания»	15 762,9	0,0
12.	ООО «ТранснефтьЭлектросетьСервис»	19 942,4	0,0
13.	ООО «АктивЭнерго»	16 145,6	0,0
14.	ООО «Кутуликская электросетевая компания»	17 171,7	0,0
15.	ООО «Сетьэнергопром»	14 203,3	0,0
16.	ООО Сетевая компания «Радиан»	15 516,1	0,0
17.	АО «АЭХК»	9 029,3	0,0
18.	Филиал АО «Группа «Илим» в г. Усть-Илимске	2 966,8	0,0
19.	ОАО «ВСКБТ»	4 031,0	0,0
20.	АО «Саянскхимпласт»	3 161,6	0,0
21.	ООО «Управление энергоснабжения»	94,9	0,0
22.	Красноярская дирекция по энергообеспечению - структурное подразделение Трансэнерго - филиал ОАО «РЖД»	200,1	0,0
23.	ООО «Сетевая компания «ЭнергоСервис»	13 264,3	0,0
24.	ООО «СибЭнергоАктив-Иркутск»	68 614,4	0,0
	ВСЕГО	18 302 215,0	167 153,8

Таблица 2

ПОКАЗАТЕЛИ ДЛЯ ЦЕЛЕЙ РАСЧЕТА ЕДИНЫХ (КОТЛОВЫХ) ТАРИФОВ НА УСЛУГИ ПО ПЕРЕДАЧЕ ЭЛЕКТРИЧЕСКОЙ ЭНЕРГИИ НА ТЕРРИТОРИИ ИРКУТСКОЙ ОБЛАСТИ НА 2019 ГОД

№ п/п	Тарифные группы потребителей электрической энергии (мощности)	Единица измерения	с 01.01.2019 по 30.06.2019					с 01.07.2019 по 31.12.2019				
			Диапазоны напряжения					Диапазоны напряжения				
			ВН-I	ВН	СН-I	СН-II	НН	ВН-I	ВН	СН-I	СН-II	НН
1	2	3	4	5	6	7	8	9	10	11	12	13
	Величины, используемые при утверждении (расчете) единых (котловых) тарифов на услуги по передаче электрической энергии в субъекте Российской Федерации в соответствии с приложением № 8 к форме:											
1.	Плановый объем полезного отпуска электрической энергии всех потребителей, оплачивающих услуги по передаче по единым (котловым) тарифам на услуги по передаче электрической энергии, в т.ч.:	млн. кВт·ч	-	16 925,777	572,295	1 967,864	4 159,976	-	17 023,682	544,781	1 752,607	3 411,123
1.1.	Население и приравненные к нему категории потребителей (в пределах социальной нормы потребления электроэнергии):											

1.1.1.	Население и приравненные к нему категории потребителей, за исключением указанного в пунктах 1.1.2 и 1.1.3: исполнители коммунальных услуг (товарищества собственников жилья, жилищно-строительные, жилищные или иные специализированные потребительские кооперативы либо управляющие организации), приобретающие электрическую энергию (мощность) для предоставления коммунальных услуг собственникам и пользователям жилых помещений и содержания общего имущества многоквартирных домов; наймодатели (или уполномоченные ими лица), предоставляющие гражданам жилые помещения специализированного жилищного фонда, включая жилые помещения в общежитиях, жилые помещения маневренного фонда, жилые помещения в домах системы социального обслуживания населения, жилые помещения фонда для временного поселения вынужденных переселенцев, жилые помещения фонда для временного проживания лиц, признанных беженцами, а также жилые помещения для социальной защиты отдельных категорий граждан, приобретающие электрическую энергию (мощность) для предоставления коммунальных услуг пользователям таких жилых помещений в объемах потребления электрической энергии населением и содержания мест общего пользования в домах, в которых имеются жилые помещения специализированного жилого фонда; юридические и физические лица, приобретающие электрическую энергию (мощность) в целях потребления на коммунально-бытовые нужды в населенных пунктах и жилых зонах при воинских частях и рассчитывающиеся по договору энергоснабжения по показаниям общего прибора учета электрической энергии											
	Плановый объем полезного отпуска электрической энергии (в том числе с учетом дифференциации по двум и по трем зонам суток)	млн. кВт·ч	-	2,722	1,720	30,537	256,967	-	2,156	1,373	24,211	203,341
1.1.2.	Население, проживающее в городских населенных пунктах в домах, оборудованных в установленном порядке стационарными электроплитами и (или) электроотопительными установками и приравненные к ним: исполнители коммунальных услуг (товарищества собственников жилья, жилищно-строительные, жилищные или иные специализированные потребительские кооперативы либо управляющие организации), приобретающие электрическую энергию (мощность) для предоставления коммунальных услуг собственникам и пользователям жилых помещений и содержания общего имущества многоквартирных домов; наймодатели (или уполномоченные ими лица), предоставляющие гражданам жилые помещения специализированного жилищного фонда, включая жилые помещения в общежитиях, жилые помещения маневренного фонда, жилые помещения в домах системы социального обслуживания населения, жилые помещения фонда для временного поселения вынужденных переселенцев, жилые помещения фонда для временного проживания лиц, признанных беженцами, а также жилые помещения для социальной защиты отдельных категорий граждан, приобретающие электрическую энергию (мощность) для предоставления коммунальных услуг пользователям таких жилых помещений в объемах потребления электрической энергии населением и содержания мест общего пользования в домах, в которых имеются жилые помещения специализированного жилого фонда; юридические и физические лица, приобретающие электрическую энергию (мощность) в целях потребления на коммунально-бытовые нужды в населенных пунктах и жилых зонах при воинских частях и рассчитывающиеся по договору энергоснабжения по показаниям общего прибора учета электрической энергии											
	Плановый объем полезного отпуска электрической энергии (в том числе с учетом дифференциации по двум и по трем зонам суток)	млн. кВт·ч	-	17,663	11,010	197,693	1 692,977	-	13,981	8,769	156,638	1 340,344
1.1.3.	Население, проживающее в сельских населенных пунктах и приравненные к ним: исполнители коммунальных услуг (товарищества собственников жилья, жилищно-строительные, жилищные или иные специализированные потребительские кооперативы либо управляющие организации), приобретающие электрическую энергию (мощность) для предоставления коммунальных услуг собственникам и пользователям жилых помещений и содержания общего имущества многоквартирных домов; наймодатели (или уполномоченные ими лица), предоставляющие гражданам жилые помещения специализированного жилищного фонда, включая жилые помещения в общежитиях, жилые помещения маневренного фонда, жилые помещения в домах системы социального обслуживания населения, жилые помещения фонда для временного поселения вынужденных переселенцев, жилые помещения фонда для временного проживания лиц, признанных беженцами, а также жилые помещения для социальной защиты отдельных категорий граждан, приобретающие электрическую энергию (мощность) для предоставления коммунальных услуг пользователям таких жилых помещений в объемах потребления электрической энергии населением и содержания мест общего пользования в домах, в которых имеются жилые помещения специализированного жилого фонда; юридические и физические лица, приобретающие электрическую энергию (мощность) в целях потребления на коммунально-бытовые нужды в населенных пунктах и жилых зонах при воинских частях и рассчитывающиеся по договору энергоснабжения по показаниям общего прибора учета электрической энергии											
	Плановый объем полезного отпуска электрической энергии (в том числе с учетом дифференциации по двум и по трем зонам суток)	млн. кВт·ч	-	11,476	7,582	129,689	1 067,769	-	9,099	6,087	103,043	845,016
1.1.4.	Приравненные к населению категории потребителей, за исключением указанных в пункте 711 Основ ценообразования:											
1.1.4.1.	Садоводческие, огороднические или дачные некоммерческие объединения граждан - некоммерческие организации, учрежденные гражданами на добровольных началах для содействия ее членам в решении общих социально-хозяйственных задач ведения садоводства, огородничества и дачного хозяйства											
	Плановый объем полезного отпуска электрической энергии (в том числе с учетом дифференциации по двум и по трем зонам суток)	млн. кВт·ч	-	0,632	0,552	7,533	56,005	-	0,506	0,457	6,074	44,487
1.1.4.2.	Юридические лица, приобретающие электрическую энергию (мощность) в целях потребления осужденными в помещениях для их содержания при условии наличия раздельного учета электрической энергии для указанных помещений											
	Плановый объем полезного отпуска электрической энергии (в том числе с учетом дифференциации по двум и по трем зонам суток)	млн. кВт·ч	-	0,070	0,041	0,775	6,587	-	0,055	0,033	0,613	5,207
1.1.4.3.	Содержащиеся за счет прихожан религиозные организации											
	Плановый объем полезного отпуска электрической энергии (в том числе с учетом дифференциации по двум и по трем зонам суток)	млн. кВт·ч	8,376					6,644				
1.1.4.4.	Гарантирующие поставщики, энергосбытовые, энергоснабжающие организации, приобретающие электрическую энергию (мощность) в целях дальнейшей продажи населению и приравненным к нему категориям потребителей в объемах фактического потребления населения и приравненных к нему категорий потребителей и объемах электроэнергии, израсходованной на места общего пользования в целях потребления на коммунально-бытовые нужды граждан и не используемой для осуществления коммерческой (профессиональной) деятельности.											
	Плановый объем полезного отпуска электрической энергии (в том числе с учетом дифференциации по двум и по трем зонам суток)	млн. кВт·ч	-					-				
1.1.4.5.	Объединения граждан, приобретающих электрическую энергию (мощность) для использования в принадлежащих им хозяйственных постройках (погреба, сараи); некоммерческие объединения граждан (гаражно-строительные, гаражные кооперативы) и граждане, владеющие отдельно стоящими гаражами, приобретающие электрическую энергию (мощность) в целях потребления на коммунально-бытовые нужды и не используемую для осуществления коммерческой деятельности.											
	Плановый объем полезного отпуска электрической энергии (в том числе с учетом дифференциации по двум и по трем зонам суток)	млн. кВт·ч	77,856					61,697				
1.2.	Население и приравненные к нему категории потребителей (сверх социальной нормы потребления электроэнергии)											
1.2.1.	Население и приравненные к нему категории потребителей, за исключением указанного в пунктах 1.2.2 и 1.2.3: исполнители коммунальных услуг (товарищества собственников жилья, жилищно-строительные, жилищные или иные специализированные потребительские кооперативы либо управляющие организации), приобретающие электрическую энергию (мощность) для предоставления коммунальных услуг собственникам и пользователям жилых помещений и содержания общего имущества многоквартирных домов; наймодатели (или уполномоченные ими лица), предоставляющие гражданам жилые помещения специализированного жилищного фонда, включая жилые помещения в общежитиях, жилые помещения маневренного фонда, жилые помещения в домах системы социального обслуживания населения, жилые помещения фонда для временного поселения вынужденных переселенцев, жилые помещения фонда для временного проживания лиц, признанных беженцами, а также жилые помещения для социальной защиты отдельных категорий граждан, приобретающие электрическую энергию (мощность) для предоставления коммунальных услуг пользователям таких жилых помещений в объемах потребления электрической энергии населением и содержания мест общего пользования в домах, в которых имеются жилые помещения специализированного жилого фонда; юридические и физические лица, приобретающие электрическую энергию (мощность) в целях потребления на коммунально-бытовые нужды в населенных пунктах и жилых зонах при воинских частях и рассчитывающиеся по договору энергоснабжения по показаниям общего прибора учета электрической энергии											
	Плановый объем полезного отпуска электрической энергии (в том числе с учетом дифференциации по двум и по трем зонам суток)	млн. кВт·ч	-	-	-	-	-	-	-	-	-	-
1.2.2.	Население, проживающее в городских населенных пунктах в домах, оборудованных в установленном порядке стационарными электроплитами и (или) электроотопительными установками и приравненные к ним: исполнители коммунальных услуг (товарищества собственников жилья, жилищно-строительные, жилищные или иные специализированные потребительские кооперативы либо управляющие организации), приобретающие электрическую энергию (мощность) для предоставления коммунальных услуг собственникам и пользователям жилых помещений и содержания общего имущества многоквартирных домов; наймодатели (или уполномоченные ими лица), предоставляющие гражданам жилые помещения специализированного жилищного фонда, включая жилые помещения в общежитиях, жилые помещения маневренного фонда, жилые помещения в домах системы социального обслуживания населения, жилые помещения фонда для временного поселения вынужденных переселенцев, жилые помещения фонда для временного проживания лиц, признанных беженцами, а также жилые помещения для социальной защиты отдельных категорий граждан, приобретающие электрическую энергию (мощность) для предоставления коммунальных услуг пользователям таких жилых помещений в объемах потребления электрической энергии населением и содержания мест общего пользования в домах, в которых имеются жилые помещения специализированного жилого фонда; юридические и физические лица, приобретающие электрическую энергию (мощность) в целях потребления на коммунально-бытовые нужды в населенных пунктах и жилых зонах при воинских частях и рассчитывающиеся по договору энергоснабжения по показаниям общего прибора учета электрической энергии											
	Плановый объем полезного отпуска электрической энергии (в том числе с учетом дифференциации по двум и по трем зонам суток)	млн. кВт·ч	-	-	-	-	-	-	-	-	-	-
1.2.3.	Население, проживающее в сельских населенных пунктах и приравненные к ним: исполнители коммунальных услуг (товарищества собственников жилья, жилищно-строительные, жилищные или иные специализированные потребительские кооперативы либо управляющие организации), приобретающие электрическую энергию (мощность) для предоставления коммунальных услуг собственникам и пользователям жилых помещений и содержания общего имущества многоквартирных домов; наймодатели (или уполномоченные ими лица), предоставляющие гражданам жилые помещения специализированного жилищного фонда, включая жилые помещения в общежитиях, жилые помещения маневренного фонда, жилые помещения в домах системы социального обслуживания населения, жилые помещения фонда для временного поселения вынужденных переселенцев, жилые помещения фонда для временного проживания лиц, признанных беженцами, а также жилые помещения для социальной защиты отдельных категорий граждан, приобретающие электрическую энергию (мощность) для предоставления коммунальных услуг пользователям таких жилых помещений в объемах потребления электрической энергии населением и содержания мест общего пользования в домах, в которых имеются жилые помещения специализированного жилого фонда; юридические и физические лица, приобретающие электрическую энергию (мощность) в целях потребления на коммунально-бытовые нужды в населенных пунктах и жилых зонах при воинских частях и рассчитывающиеся по договору энергоснабжения по показаниям общего прибора учета электрической энергии											
	Плановый объем полезного отпуска электрической энергии (в том числе с учетом дифференциации по двум и по трем зонам суток)	млн. кВт·ч	-	-	-	-	-	-	-	-	-	-
1.2.4.	Приравненные к населению категории потребителей, за исключением указанных пункте 711 Основ ценообразования:											
1.2.4.1.	Садоводческие, огороднические или дачные некоммерческие объединения граждан - некоммерческие организации, учрежденные гражданами на добровольных началах для содействия ее членам в решении общих социально-хозяйственных задач ведения садоводства, огородничества и дачного хозяйства											
	Плановый объем полезного отпуска электрической энергии (в том числе с учетом дифференциации по двум и по трем зонам суток)	млн. кВт·ч	-	-	-	-	-	-	-	-	-	-
1.2.4.2.	Юридические лица, приобретающие электрическую энергию (мощность) в целях потребления осужденными в помещениях для их содержания при условии наличия раздельного учета электрической энергии для указанных помещений											
	Плановый объем полезного отпуска электрической энергии (в том числе с учетом дифференциации по двум и по трем зонам суток)	млн. кВт·ч	-	-	-	-	-	-	-	-	-	-
1.2.4.3.	Содержащиеся за счет прихожан религиозные организации											
	Плановый объем полезного отпуска электрической энергии (в том числе с учетом дифференциации по двум и по трем зонам суток)	млн. кВт·ч	-					-				
1.2.4.4.	Гарантирующие поставщики, энергосбытовые, энергоснабжающие организации, приобретающие электрическую энергию (мощность) в целях дальнейшей продажи населению и приравненным к нему категориям потребителей в объемах фактического потребления населения и приравненных к нему категорий потребителей и объемах электроэнергии, израсходованной на места общего пользования в целях потребления на коммунально-бытовые нужды граждан и не используемой для осуществления коммерческой (профессиональной) деятельности.											
	Плановый объем полезного отпуска электрической энергии (в том числе с учетом дифференциации по двум и по трем зонам суток)	млн. кВт·ч	-					-				
1.2.4.5.	Объединения граждан, приобретающих электрическую энергию (мощность) для использования в принадлежащих им хозяйственных постройках (погреба, сараи); некоммерческие объединения граждан (гаражно-строительные, гаражные кооперативы) и граждане, владеющие отдельно стоящими гаражами, приобретающие электрическую энергию (мощность) в целях потребления на коммунально-бытовые нужды и не используемую для осуществления коммерческой деятельности											
	Плановый объем полезного отпуска электрической энергии (в том числе с учетом дифференциации по двум и по трем зонам суток)	млн. кВт·ч	-					-				
1.3.	Плановый объем полезного отпуска электрической энергии потребителям - не относящимся к населению и приравненным к нему категориям потребителей	млн. кВт·ч	-	16 892,394	550,817	1 592,291	1 004,177	-	16 997,235	527,599	1 454,581	912,947
2.	Величина заявленной мощности всех потребителей, оплачивающих услуги по передаче по единым (котловым) тарифам на услуги по передаче электрической. энергии, в т.ч.:	МВт	-	4 011,286	169,988	615,886	1 363,663	-	3 981,712	164,429	564,144	1 127,432
2.1.	Население и приравненные к нему категории потребителей (в пределах социальной нормы потребления электроэнергии):											
	Величина заявленной мощности (в том числе с учетом дифференциации по двум и по трем зонам суток)	МВт	-	11,128	7,159	125,191	1 051,933	-	8,816	5,727	99,342	832,725
2.2.	Население и приравненные к нему категории потребителей (сверх социальной нормы потребления электроэнергии):											
	Величина заявленной мощности (в том числе с учетом дифференциации по двум и по трем зонам суток)	МВт	-	-	-	-	-	-	-	-	-	-
2.3.	Величина заявленной мощности потребителей, не относящихся к населению и приравненным к нему категориям потребителей	МВт	-	4 000,158	162,828	490,695	311,731	-	3 972,896	158,702	464,802	294,708

Первый заместитель руководителя службы по тарифам Иркутской области И.Ю. Веключ

Приложение 2
к приказу службы по тарифам Иркутской области
от 28 декабря 2018 года № 545-спр

ЕДИНЫЕ (КОТЛОВЫЕ) ТАРИФЫ
НА УСЛУГИ ПО ПЕРЕДАЧЕ ЭЛЕКТРИЧЕСКОЙ ЭНЕРГИИ НА ТЕРРИТОРИИ ИРКУТСКОЙ ОБЛАСТИ, ПОСТАВЛЯЕМОЙ НАСЕЛЕНИЮ И ПРИРАВНЕННЫМ К НЕМУ КАТЕГОРИЯМ ПОТРЕБИТЕЛЕЙ, НА 2019 ГОД

№ п/п	Тарифные группы потребителей электрической энергии (мощности)	Единица измерения	с 01.01.2019 по 30.06.2019	с 01.07.2019 по 31.12.2019
1	2	3	4	5
1.	Население и приравненные к нему категории потребителей (в пределах социальной нормы потребления электроэнергии) (тарифы указываются без учета НДС)			
1.1.	Население и приравненные к нему категории потребителей, за исключением указанного в пунктах 1.2 и 1.3: исполнители коммунальных услуг (товарищества собственников жилья, жилищно-строительные, жилищные или иные специализированные потребительские кооперативы либо управляющие организации), приобретающие электрическую энергию (мощность) для предоставления коммунальных услуг собственникам и пользователям жилых помещений и содержания общего имущества многоквартирных домов; наймодатели (или уполномоченные ими лица), предоставляющие гражданам жилые помещения специализированного жилищного фонда, включая жилые помещения в общежитиях, жилые помещения маневренного фонда, жилые помещения в домах системы социального обслуживания населения, жилые помещения фонда для временного поселения вынужденных переселенцев, жилые помещения фонда для временного проживания лиц, признанных беженцами, а также жилые помещения для социальной защиты отдельных категорий граждан, приобретающие электрическую энергию (мощность) для предоставления коммунальных услуг пользователям таких жилых помещений в объемах потребления электрической энергии населением и содержания мест общего пользования в домах, в которых имеются жилые помещения специализированного жилого фонда; юридические и физические лица, приобретающие электрическую энергию (мощность) в целях потребления на коммунально-бытовые нужды в населенных пунктах и жилых зонах при воинских частях и рассчитывающиеся по договору энергоснабжения по показаниям общего прибора учета электрической энергии. Гарантирующие поставщики, энергосбытовые, энергоснабжающие организации, приобретающие электрическую энергию (мощность) в целях дальнейшей продажи населению и приравненным к нему категориям потребителей, указанным в данном пункте.			
	Одноставочный тариф (в том числе дифференцированный по двум и по трем зонам суток)	руб./кВт·ч	0,38000	0,55991
1.2.	Население, проживающее в городских населенных пунктах в домах, оборудованных в установленном порядке стационарными электроплитами и (или) электроотопительными установками и приравненные к ним: исполнители коммунальных услуг (товарищества собственников жилья, жилищно-строительные, жилищные или иные специализированные потребительские кооперативы либо управляющие организации), приобретающие электрическую энергию (мощность) для предоставления коммунальных услуг собственникам и пользователям жилых помещений и содержания общего имущества многоквартирных домов; наймодатели (или уполномоченные ими лица), предоставляющие гражданам жилые помещения специализированного жилищного фонда, включая жилые помещения в общежитиях, жилые помещения маневренного фонда, жилые помещения в домах системы социального обслуживания населения, жилые помещения фонда для временного поселения вынужденных переселенцев, жилые помещения фонда для временного проживания лиц, признанных беженцами, а также жилые помещения для социальной защиты отдельных категорий граждан, приобретающие электрическую энергию (мощность) для предоставления коммунальных услуг пользователям таких жилых помещений в объемах потребления электрической энергии населением и содержания мест общего пользования в домах, в которых имеются жилые помещения специализированного жилого фонда; юридические и физические лица, приобретающие электрическую энергию (мощность) в целях потребления на коммунально-бытовые нужды в населенных пунктах и жилых зонах при воинских частях и рассчитывающиеся по договору энергоснабжения по показаниям общего прибора учета электрической энергии. Гарантирующие поставщики, энергосбытовые, энергоснабжающие организации, приобретающие электрическую энергию (мощность) в целях дальнейшей продажи населению и приравненным к нему категориям потребителей, указанным в данном пункте.			
	Одноставочный тариф (в том числе дифференцированный по двум и по трем зонам суток)	руб./кВт·ч	0,38000	0,55991
1.3.	Население, проживающее в сельских населенных пунктах и приравненные к ним: исполнители коммунальных услуг (товарищества собственников жилья, жилищно-строительные, жилищные или иные специализированные потребительские кооперативы либо управляющие организации), приобретающие электрическую энергию (мощность) для предоставления коммунальных услуг собственникам и пользователям жилых помещений и содержания общего имущества многоквартирных домов; наймодатели (или уполномоченные ими лица), предоставляющие гражданам жилые помещения специализированного жилищного фонда, включая жилые помещения в общежитиях, жилые помещения маневренного фонда, жилые помещения в домах системы социального обслуживания населения, жилые помещения фонда для временного поселения вынужденных переселенцев, жилые помещения фонда для временного проживания лиц, признанных беженцами, а также жилые помещения для социальной защиты отдельных категорий граждан, приобретающие электрическую энергию (мощность) для предоставления коммунальных услуг пользователям таких жилых помещений в объемах потребления электрической энергии населением и содержания мест общего пользования в домах, в которых имеются жилые помещения специализированного жилого фонда; юридические и физические лица, приобретающие электрическую энергию (мощность) в целях потребления на коммунально-бытовые нужды в населенных пунктах и жилых зонах при воинских частях и рассчитывающиеся по договору энергоснабжения по показаниям общего прибора учета электрической энергии. Гарантирующие поставщики, энергосбытовые, энергоснабжающие организации, приобретающие электрическую энергию (мощность) в целях дальнейшей продажи населению и приравненным к нему категориям потребителей, указанным в данном пункте.			
	Одноставочный тариф (в том числе дифференцированный по двум и по трем зонам суток)	руб./кВт·ч	0,18109	0,19603
1.4.	Приравненные к населению категории потребителей, за исключением указанных в пункте 711 Основ ценообразования:			
1.4.1.	Садоводческие, огороднические или дачные некоммерческие объединения граждан - некоммерческие организации, учрежденные гражданами на добровольных началах для содействия ее членам в решении общих социально-хозяйственных задач ведения садоводства, огородничества и дачного хозяйства. Гарантирующие поставщики, энергосбытовые, энергоснабжающие организации, приобретающие электрическую энергию (мощность) в целях дальнейшей продажи приравненным к населению категориям потребителей, указанным в данном пункте.			
	Одноставочный тариф (в том числе дифференцированный по двум и по трем зонам суток)	руб./кВт·ч	0,38000	0,55991
1.4.2.	Юридические лица, приобретающие электрическую энергию (мощность) в целях потребления осужденными в помещениях для их содержания при условии наличия раздельного учета электрической энергии для указанных помещений. Гарантирующие поставщики, энергосбытовые, энергоснабжающие организации, приобретающие электрическую энергию (мощность) в целях дальнейшей продажи приравненным к населению категориям потребителей, указанным в данном пункте.			
	Одноставочный тариф (в том числе дифференцированный по двум и по трем зонам суток)	руб./кВт·ч	0,38000	0,55991
1.4.3.	Содержащиеся за счет прихожан религиозные организации. Гарантирующие поставщики, энергосбытовые, энергоснабжающие организации, приобретающие электрическую энергию (мощность) в целях дальнейшей продажи приравненным к населению категориям потребителей, указанным в данном пункте.			
	Одноставочный тариф (в том числе дифференцированный по двум и по трем зонам суток)	руб./кВт·ч	0,38000	0,55991
1.4.4.	Объединения граждан, приобретающих электрическую энергию (мощность) для использования в принадлежащих им хозяйственных постройках (погреба, сараи): некоммерческие объединения граждан (гаражно-строительные, гаражные кооперативы) и граждане, владеющие отдельно стоящими гаражами, приобретающие электрическую энергию (мощность) в целях потребления на коммунально-бытовые нужды и не используемую для осуществления коммерческой деятельности. Гарантирующие поставщики, энергосбытовые, энергоснабжающие организации, приобретающие электрическую энергию (мощность) в целях дальнейшей продажи приравненным к населению категориям потребителей, указанным в данном пункте.			
	Одноставочный тариф (в том числе дифференцированный по двум и по трем зонам суток)	руб./кВт·ч	0,38000	0,55991
2.	Население и приравненные к нему категории потребителей (сверх социальной нормы потребления электроэнергии) (тарифы указываются без учета НДС)			
2.1.	Население и приравненные к нему категории потребителей, за исключением указанного в пунктах 2.2 и 2.3: исполнители коммунальных услуг (товарищества собственников жилья, жилищно-строительные, жилищные или иные специализированные потребительские кооперативы либо управляющие организации), приобретающие электрическую энергию (мощность) для предоставления коммунальных услуг собственникам и пользователям жилых помещений и содержания общего имущества многоквартирных домов; наймодатели (или уполномоченные ими лица), предоставляющие гражданам жилые помещения специализированного жилищного фонда, включая жилые помещения в общежитиях, жилые помещения маневренного фонда, жилые помещения в домах системы социального обслуживания населения, жилые помещения фонда для временного поселения вынужденных переселенцев, жилые помещения фонда для временного проживания лиц, признанных беженцами, а также жилые помещения для социальной защиты отдельных категорий граждан, приобретающие электрическую энергию (мощность) для предоставления коммунальных услуг пользователям таких жилых помещений в объемах потребления электрической энергии населением и содержания мест общего пользования в домах, в которых имеются жилые помещения специализированного жилого фонда; юридические и физические лица, приобретающие электрическую энергию (мощность) в целях потребления на коммунально-бытовые нужды в населенных пунктах и жилых зонах при воинских частях и рассчитывающиеся по договору энергоснабжения по показаниям общего прибора учета электрической энергии. Гарантирующие поставщики, энергосбытовые, энергоснабжающие организации, приобретающие электрическую энергию (мощность) в целях дальнейшей продажи населению и приравненным к нему категориям потребителей, указанным в данном пункте.			
	Одноставочный тариф (в том числе дифференцированный по двум и по трем зонам суток)	руб./кВт·ч	-	-
2.2.	Население, проживающее в городских населенных пунктах в домах, оборудованных в установленном порядке стационарными электроплитами и (или) электроотопительными установками и приравненные к ним: исполнители коммунальных услуг (товарищества собственников жилья, жилищно-строительные, жилищные или иные специализированные потребительские кооперативы либо управляющие организации), приобретающие электрическую энергию (мощность) для предоставления коммунальных услуг собственникам и пользователям жилых помещений и содержания общего имущества многоквартирных домов; наймодатели (или уполномоченные ими лица), предоставляющие гражданам жилые помещения специализированного жилищного фонда, включая жилые помещения в общежитиях, жилые помещения маневренного фонда, жилые помещения в домах системы социального обслуживания населения, жилые помещения фонда для временного поселения вынужденных переселенцев, жилые помещения фонда для временного проживания лиц, признанных беженцами, а также жилые помещения для социальной защиты отдельных категорий граждан, приобретающие электрическую энергию (мощность) для предоставления коммунальных услуг пользователям таких жилых помещений в объемах потребления электрической энергии населением и содержания мест общего пользования в домах, в которых имеются жилые помещения специализированного жилого фонда; юридические и физические лица, приобретающие электрическую энергию (мощность) в целях потребления на коммунально-бытовые нужды в населенных пунктах и жилых зонах при воинских частях и рассчитывающиеся по договору энергоснабжения по показаниям общего прибора учета электрической энергии. Гарантирующие поставщики, энергосбытовые, энергоснабжающие организации, приобретающие электрическую энергию (мощность) в целях дальнейшей продажи населению и приравненным к нему категориям потребителей, указанным в данном пункте.			
	Одноставочный тариф (в там числе дифференцированный по двум и по трем зонам суток)	руб./кВт·ч	-	-
2.3.	Население, проживающее в сельских населенных пунктах и приравненные к ним: исполнители коммунальных услуг (товарищества собственников жилья, жилищно-строительные, жилищные или иные специализированные потребительские кооперативы либо управляющие организации), приобретающие электрическую энергию (мощность) для предоставления коммунальных услуг собственникам и пользователям жилых помещений и содержания общего имущества многоквартирных домов; наймодатели (или уполномоченные ими лица), предоставляющие гражданам жилые помещения специализированного жилищного фонда, включая жилые помещения в общежитиях, жилые помещения маневренного фонда, жилые помещения в домах системы социального обслуживания населения, жилые помещения фонда для временного поселения вынужденных переселенцев, жилые помещения фонда для временного проживания лиц, признанных беженцами, а также жилые помещения для социальной защиты отдельных категорий граждан, приобретающие электрическую энергию (мощность) для предоставления коммунальных услуг пользователям таких жилых помещений в объемах потребления электрической энергии населением и содержания мест общего пользования в домах, в которых имеются жилые помещения специализированного жилого фонда; юридические и физические лица, приобретающие электрическую энергию (мощность) в целях потребления на коммунально-бытовые нужды в населенных пунктах и жилых зонах при воинских частях и рассчитывающиеся по договору энергоснабжения по показаниям общего прибора учета электрической энергии. Гарантирующие поставщики, энергосбытовые, энергоснабжающие организации, приобретающие электрическую энергию (мощность) в целях дальнейшей продажи населению и приравненным к нему категориям потребителей, указанным в данном пункте.			
	Одноставочный тариф (в том числе дифференцированный по двум и по трем зонам суток)	руб./кВт·ч	-	-
2.4.	Приравненные к населению категории потребителей, за исключением указанных в пункте 711 Основ ценообразования:			
2.4.1.	Садоводческие, огороднические или дачные некоммерческие объединения граждан - некоммерческие организации, учрежденные гражданами на добровольных началах для содействия ее членам в решении общих социально-хозяйственных задач ведения садоводства, огородничества и дачного хозяйства. Гарантирующие поставщики, энергосбытовые, энергоснабжающие организации, приобретающие электрическую энергию (мощность) в целях дальнейшей продажи приравненным к населению категориям потребителей, указанным в данном пункте.			
	Одноставочный тариф (в том числе дифференцированный по двум и по трем зонам суток)	руб./кВт·ч	-	-
2.4.2.	Юридические лица, приобретающие электрическую энергию (мощность) в целях потребления осужденными в помещениях для их содержания при условии наличия раздельного учета электрической энергии для указанных помещений. Гарантирующие поставщики, энергосбытовые, энергоснабжающие организации, приобретающие электрическую энергию (мощность) в целях дальнейшей продажи приравненным к населению категориям потребителей, указанным в данном пункте.			
	Одноставочный тариф (в том числе дифференцированный по двум и по трем зонам суток)	руб./кВт·ч	-	-
2.4.3.	Содержащиеся за счет прихожан религиозные организации. Гарантирующие поставщики, энергосбытовые, энергоснабжающие организации, приобретающие электрическую энергию (мощность) в целях дальнейшей продажи приравненным к населению категориям потребителей, указанным в данном пункте.			
	Одноставочный тариф (в том числе дифференцированный по двум и по трем зонам суток)	руб./кВт·ч	-	-
2.4.4.	Объединения граждан, приобретающих электрическую энергию (мощность) для использования в принадлежащих им хозяйственных постройках (погреба, сараи); некоммерческие объединения граждан (гаражно-строительные, гаражные кооперативы) и граждане, владеющие отдельно стоящими гаражами, приобретающие электрическую энергию (мощность) в целях потребления на коммунально-бытовые нужды и не используемую для осуществления коммерческой деятельности. Гарантирующие поставщики, энергосбытовые, энергоснабжающие организации, приобретающие электрическую энергию (мощность) в целях дальнейшей продажи приравненным к населению категориям потребителей, указанным в данном пункте.			
	Одноставочный тариф (в том числе дифференцированный по двум и по трем зонам суток)	руб./кВт·ч	-	-

Примечание. Тарифы для группы потребителей 1.4 «Приравненные к населению категории потребителей, за исключением указанных в пункте 711 Основ ценообразования» применяются с учетом приказа службы по тарифам Иркутской области от 26 декабря 2014 года № 762-спр «О применении понижающего коэффициента к тарифам на электрическую энергию для категорий потребителей, приравненных к населению Иркутской области».

Первый заместитель руководителя службы по тарифам Иркутской области И.Ю. Веключ

ИРКУТСКАЯ ОБЛАСТНАЯ ГОСУДАРСТВЕННАЯ УНИВЕРСАЛЬНАЯ НАУЧНАЯ БИБЛИОТЕКА
ИМ. И. И. МОЛЧАНОВА-СИБИРСКОГО

ПОСТУПЛЕНИЯ ОБЯЗАТЕЛЬНОГО ЭКЗЕМПЛЯРА

В КНИЖНУЮ ПАЛАТУ ИРКУТСКОЙ ОБЛАСТИ

ДЕКАБРЬ 2018 г.

В список включены документы местных издательств, поступившие в Книжную палату Иркутской области в декабре 2018 г.
Составители: М.М. Наумочкина, Л.В. Бугакова

1. Абрамитов, Сергей Анатольевич. Муниципальное право России : учебное пособие / С. А. Абрамитов ; [научный редактор В. Ю. Конюхов] ; Министерство образования и науки РФ, Иркутский национальный исследовательский технический университет. - Иркутск : ИРНИТУ, 2018. - 100 с. ; 20 см. - 300 экз.

2. Актуальные вопросы суицидологии : материалы межрегиональной научно-практической конференции, 26 мая 2017 г. / [редколлегия: О. П. Ворсина (ответственный редактор), В. В. Колягин, О. В. Петрунько] ; Министерство здравоохранения Иркутской области, ОГКУЗ «Иркутская областная клиническая психиатрическая больница № 1», Иркутская государственная медицинская академия последипломного образования - филиал ФГБОУ ДПО РМАНПО Министерства здравоохранения РФ. - Иркутск : ИНЦХТ, 2017. - 237 с. : табл., граф., схемы ; 20 см. - Библиография в конце статей. - 300 экз.

3. Актуальные вопросы трансляционной медицины : сборник статей, посвященный 5-летию со дня создания отдела медико-биологических исследований и технологий Иркутского научного центра Сибирского отделения РАН / научный редактор К. А. Апарцин ; ФГБУН Иркутский научный центр Сибирского отделения Российской академии наук, ФГБНУ Иркутский научный центр хирургии и травматологии, ФГБУЗ Больница Иркутского научного центра СО РАН. - Иркутск : ИНЦХТ, 2017. - 59 с. : граф., табл. ; 29 см. - Библиография в конце статей. - 300 экз.

4. Анатомия человека в рисунках : учебно-наглядное пособие / [составитель Е. В. Осипова]. - Иркутск : ИНЦХТ, 2017. - 99 с. : ил., схемы ; 29 см. - Библиография: с. 6-7. - 300 экз.

5. Архивы в истории. История в архивах : [сборник научных статей] / [научный редактор Б. Ц. Жалсанова ; редколлегия: Н. Н. Ильина, В. Ю. Ткачева] ; Министерство культуры Республика Бурятии, Государственный архив Республики Бурятия. - Иркутск : Оттиск, 2018. - 351 с. : фот. цв., табл., ил. ; 21 см. - Библиография в конце статей. - 200 экз.

6. Булатова, Светлана Николаевна. Интегрированные коммуникации: связи с общественностью, реклама, маркетинг : учебное пособие / Светлана Булатова, Светлана Малых ; Министерство образования и науки РФ, ФГБОУ ВО «Иркутский государственный университет», Институт филологии, иностранных языков и медиакоммуникации. - Иркутск : ИГУ, 2018. - 134 с. ; 21 см. - Библиография: с. 132-134. - 100 экз.

7. Вестник Адвокатской палаты Иркутской области : официальное печатное издание Совета Адвокатской палаты Иркутской области / редколлегия: О. В. Смирнов (ответственный за выпуск), Г. В. Середа, С. В. Старостенко. - Иркутск : Совет Адвокатской палаты Иркутской области, 2004- .
№ 37. - 2018. - 94 с. : ил., фот. цв., табл. ; 24 см. - 850 экз.

8. ВСХП 2016 в графиках и диаграммах / [редколлегия: И. В. Иванова и др.] ; Федеральная служба государственной статистики, Территориальный орган Федеральной службы государственной статистики по Иркутской области (Иркутскстат). - Иркутск : Иркутскстат, 2018. - 35 с. : граф. ; 21 см. - Заглавие обложки : Окончательные итоги Всероссийской сельскохозяйственной переписи 2016 года по Иркутской области. - 6 экз.

9. Гайдаров, Гайдар Мамедович (доктор медицинских наук, профессор, Заслуженный врач России ; 1952-). Роспотребнадзор: оценка деятельности и программно-целевое планирование / Г. М. Гайдаров, Т. И. Алексеевская, О. Ю. Софронов ; Министерство здравоохранения РФ, ФГБОУ ВО «Иркутский государственный медицинский университет». - Иркутск : ИНЦХТ, 2017. - 155 с. : табл., граф., схемы ; 21 см. - Библиография: с. 150-155 (59 названий). - 500 экз.

10. Гайдаров, Гайдар Мамедович (доктор медицинских наук, профессор, Заслуженный врач России ; 1952-). Туберкулез: проблемы, доступность и качество стационарной помощи / Г. М. Гайдаров, Н. С. Апханова, Е. В. Душина ; Министерство здравоохранения Российской Федерации, ФГБОУ ВО «Иркутский государственный медицинский университет». - Иркутск : ИНЦХТ, 2017. - 127 с. : граф., табл. ; 21 см. - Библиография: с. 112-117 (56 названий). - 300 экз.

11. Гузенков, Сергей Васильевич. Селенгинское судоходство (начало XX столетия) : [монография] / С. В. Гузенков. - Иркутск : Репроцентр А1, 2018. - 72, [2] с. : табл. - Библиография в примечаниях. - 1000 экз.

12. Гусакова, Галина Семеновна. Технология виноделия : лабораторный практикум / Г. С. Гусакова, Т. С. Лозовая ; [научный редактор Л. А. Бегунова] ; Министерство образования и науки РФ, Иркутский национальный исследовательский технический университет. - Иркутск : ИРНИТУ, 2018. - 84 с. : табл., схемы ; 20 см. - Библиография: с. 77-78 (21 название). - 300 экз.

13. Д. Г. Мессершмидт. Дневники: от Мангазеи до Иркутска (1723 г.) : [полный перевод на русский язык текста глав 24 (запись от 16 июня 1723 г.) - 31 из берлинского издания дневников первой сибирской научной экспедиции Д. Г. Мессершмидта / редактор, составитель, автор предисловия Ю. И. Чивтаев]. - Иркутск : На Чехова, 2018. - 266 с. : фот. цв., ил. ; 21 см. - Библиография: с. 263-265 (30 названий). - 200 экз.

14. Дети войны мечтали о мире / [составитель Людмила Жоржевна Попова]. - Белореченское, р. пос., 2018. - 159 с. : фот. цв., фот. ; 21 см. - Именной указатель: с. 152-157. - 1000 экз.

15. Замаратский, Павел Евгеньевич (1893-1970). История моей жизни : [воспоминания] / П. Е. Замаратский ; [составители: Т. А. Губа, И. Н. Шестакова, О. Э. Ксенофонтова]. - Иркутск : На Чехова, 2018. - 347 с. : фот. ; 20 см. - 30 экз.

16. Золотов, Александр Сергеевич. Эпонимы переломов: имена собственные / А. С. Золотов. - Иркутск : ИНЦХТ, 2017. - 97 с. : ил., табл. ; 21 см. - Библиография: с. 93-96 (50 названий). - 500 экз.

17. Золотой голос Бурятии : к 100-летию народного артиста РСФСР Бадмы Мелентьевича Балдакова (1918-1974) / [автор-составитель, редактор С. Б. Самбуева ; координаторы издания: Т. Ш. Балдакова, М. К. Ешеева-Балдакова] ; Министерство культуры Республики Бурятия, Администрация муниципального образования «Курумканский район», Республиканская общественная организация «Землячество «Баргузин». - Улан-Удэ ; Иркутск : Оттиск, 2018. - 171 с. : фот. цв., ноты, муз. пр., фот. ; 29 см. - Библиография: с. 166-170 (127 названий). - 250 экз.

18. Иванова, Раиса Николаевна. Основы методики поисков и разведки месторождений полезных ископаемых : учебное пособие / Р. Н. Иванова ; [научный редактор Е. В. Клевцов] ; Министерство образования и науки РФ, Иркутский национальный исследовательский технический университет. - Иркутск : ИРНИТУ, 2018. - 162 с. : фот. цв., табл., ил., схемы ; 21 см. - Библиография: с. 148-150 (35 названий). - 300 экз.

19. Инвестиции и строительство в Иркутской области. 2017 : статистический сборник / [редколлегия: И. В. Иванова и др.] ; Федеральная служба государственной статистики, Территориальный орган Федеральной службы государственной статистики по Иркутской области (Иркутскстат). - Иркутск : Иркутскстат, 2018. - 77 с. : табл., граф. ; 21 см. - Заглавие обложки : Инвестиции и строительство в Иркутской области. 2000-2017. - 6 экз.

20. Исакова, Маргарита Михайловна. Запах русской махорки... / Маргарита Исакова. - Братск : Полиграф, 2017. - 55, [1] с. ; 21 см. - 150 экз.

21. Исакова, Маргарита Михайловна. Повести и рассказы / Маргарита Исакова. - Братск : «Братск», издательский дом, 2018. - 118 с.; 20 см. - Заглавие обложки : У страха глаза велики. - 300 экз.

22. Клеточные и гуморальные факторы иммунитета в патогенезе туляремии / [В. И. Дубровина и др.] ; под редакцией С. В. Балахонова ; Федеральная служба по надзору в сфере защиты прав потребителей и благополучия человека, ФКУЗ Иркутский ордена Трудового Красного Знамени научно-исследовательский противочумный институт Сибири и Дальнего Востока. - Иркутск : ИНЦХТ, 2017. - 135 с. : граф., табл., ил. ; 21 см. - Библиография: с. 112-135 (291 название). - 500 экз.

23. Книга памяти жертв политических репрессий города Бодайбо и Бодайбинского района (Имена, возвращенные из небытия) / [научный руководитель П. П. Боханов ; составители: В. Н. Мунгалов (руководитель проекта), Е. Г. Жукович (ответственный редактор) ; литературный редактор А. К. Лаптев ; консультант Н. Н. Вечер]. - Бодайбо ; Иркутск : Ситалл, 2018. - 175 с. : фот. цв., фот., табл. ; 30 см. - Заглавие на корешке : Имена, возвращенные из небытия. - Библиография: с. 173-174 (39 названий). - 200 экз.

24. Комбинированный чрескостный остеосинтез переломов бедренной кости с нарушением репаративного процесса : методические рекомендации по применению новой медицинской технологии / [Н. В. Тишков и др.] ; ФГБНУ «Иркутский научный центр хирургии и травматологии», Иркутская государственная медицинская академия последипломного образования - филиал ФГБОУ ДПО РМАНПО Министерства здравоохранения РФ. - Иркутск : ИНЦХТ, 2017. - 19 с. : фот. цв., ил., табл. ; 21 см. - Библиография: с. 19 (9 названий). - 300 экз.

25. Комин, Виталий Васильевич (журналист ; 1938-). По ступеням лет: хроника жизни и творчества Е. А. Евтушенко / В. В. Комин, В. П. Прищепа. - Иркутск : Принт Лайн, 2015- .
Кн. 4 : 1971-1975-й годы. - 2018. - 654 с. : фот. цв., фот. - Библиография: с. 650. - Указатель стихотворений и поэм Е. А. Евтушенко: с. 600-619. - Указатель переводов Е. А. Евтушенко: с. 620-623. - Указатель рассказов, сценариев, статей, рецензий, отзывов, выступлений, писем Е. А. Евтушенко, интервью: с. 624-625. - Указатель неопубликованных и опубликованных авторских книг Е. А. Евтушенко 1971-1975 годов в СССР и за рубежом (на русском и иностранных языках): с. 629-631. - Указатель имен: с. 632-647. - Указатель мест пребывания: с. 648. - 500 экз.

26. Кушкин, Павел Григорьевич (заслуженный работник культуры РФ ; 1943-). Их имена - на века. Спортивному Приангарью - 95 / Павел Кушкин ; [руководитель проекта Николай Стеценко]. - Иркутск : На Чехова, 2018. - 266 с. : ил., цв. ил. ; 21 см.

27. Междисциплинарная курсовая работа : методические указания [студентам-бакалаврам, обучающимся по направлению 37.03.01 «Психология»] / составители: З. В. Диянова, Т. М. Щеголева, И. А. Конопак ; Министерство образования и науки РФ, ФГБОУ ВО «Иркутский государственный университет». - Иркутск : ИГУ, 2018. - 27 с. : граф., табл. ; 21 см. - Библиография: с. 18 (5 названий). - 50 экз.

28. Мотошкин, Виктор. с. Олой. Годы. События. Люди / Виктор Мотошкин. - [Иркутск, 2018?]. - 268 с. : табл., генеалог. табл. ; 21 см.

29. Муниципальные образования Иркутской области. 2017 : статистический сборник / Федеральная служба государственной статистики, Территориальный орган Федеральной службы государственной статистики по Иркутской области (Иркутскстат). - Иркутск : Иркутскстат, 2018.
Ч. 2 / [редколлегия: И. В. Иванова и др.]. - 2018. - 33 с. : табл. - 17 экз.

30. Мухин, Леонид Станиславович (1952-). Лидия Русланова в Тайшете / Леонид Мухин. - Иркутск : На Чехова, 2018. - 191, [1] с. : ил. ; 21 см. - (Мемориал). - 100 экз.

31. Новые подходы в лечении больных с хроническим пародонтитом с применением реваскуляризации костной ткани : [монография] / А. В. Виноградова [и др.] ; Федеральное государственное бюджетное образовательное учреждение высшего образования «Иркутский государственный медицинский университет» Министерства здравоохранения Российской Федерации (ФГБОУ ВО ИГМУ Минздрава России) . - Иркутск : ИНЦХТ, 2017. - 123 с. : граф., табл., ил., цв. ил. ; 21 см. - Библиография: с. 109-123 (211 названий). - 500 экз.

32. Окончательные итоги Всероссийской сельскохозяйственной переписи 2016 года по Иркутской области : статистический бюллетень / Федеральная служба государственной статистики, Территориальный орган Федеральной службы государственной статистики по Иркутской области (Иркутскстат). - Иркутск : Иркутскстат, 2018- .
Т. 5 : Поголовье сельскохозяйственных животных / [редколлегия: И. В. Иванова и др.]. - 2018. - 173 с. : табл., граф. - 6 экз.

33. Окончательные итоги Всероссийской сельскохозяйственной переписи 2016 года по Иркутской области : статистический бюллетень / Федеральная служба государственной статистики, Территориальный орган Федеральной службы государственной статистики по Иркутской области (Иркутскстат). - Иркутск : Иркутскстат, 2018.
Т. 6 : Технические средства, производственные помещения и инфраструктура / [редколлегия: И. В. Иванова и др.]. - 2018. - 100 с. : табл. - 6 экз.

34. Организация воспитания в дореволюционных учебных заведениях Иркутска : хрестоматия / составитель Л. В. Гаращенко ; Министерство образования и науки РФ, ФГБОУ ВО «Иркутский государственный университет», Педагогический институт. - Иркутск : Земля Иркутская : Оттиск, 2018. - 146 с.; 20 см. - (История Восточной Сибири. Источники и исследования ; вып. 8). - Библиография: с. 126-130 (67 названий). - 100 экз.

35. Памятники природы Иркутской области. - Иркутск : Редакция журнала «Сибирячок», 2017- .
Ч. II. - 2018. - 40, [1] с. : фот. цв., табл., цв. ил., схемы. - (Маленькая энциклопедия Сибирячка). - 1000 экз.

36. Передериенко, Ольга Александровна. Ох уж эти сказочки / Ольга Передериенко. - Иркутск : На Чехова, 2018. - 167, [1] с. ; 21 см. - 150 экз.

37. Погодаев, Сергей Егорович. Проекции : стихи / С. Е. Погодаев. - Иркутск : Сибирская книга, 2018. - 61, [2] с. ; 19 см. - 250 экз.

38. Попова В. В. Специфика внутрисемейного насилия и технология его преодоления в условиях кризисных центров : монография / В. В. Попова (общая редакция), Е. В. Решетникова, Н. А. Саблина ; Министерство образования и науки РФ, ФГБОУ ВО «Иркутский государственный университет», Институт социальных наук. - Иркутск : Оттиск, 2018. - 123 с. : табл. ; 20 см. - Библиография: с. 117-122 (56 названий). - 350 экз.

39. Практические работы по основам регионоведения : методические указания / составитель Е. В. Лесниковская ; Министерство образования и науки РФ, ФГБОУ ВО «Иркутский государственный университет», Институт филологии, иностранных языков и медиакоммуникации. - Иркутск : ИГУ, 2018. - 15 с. : табл. ; 21 см. - Библиография: с. 15 (3 названия). - 50 экз.

40. Промышленное производство Иркутской области. 2017 : статистический сборник / [редколлегия: И. В. Иванова и др.] ; Федеральная служба государственной статистики, Территориальный орган Федеральной службы государственной статистики по Иркутской области (Иркутскстат). - Иркутск : Иркутскстат, 2018. - 91 с. : табл., граф. ; 21 см. - 6 экз.

41. Психиатрия: наука и образование в Иркутской области (1927-2017 гг.) / редактор: В. С. Собенников, О. П. Ворсина, О. В. Петрунько. - Иркутск : ИНЦХТ, 2017. - 109 с. : фот. цв., ил. ; 21 см. - 300 экз.

42. Рак, Владимир Алексеевич. Боже, научи меня говорить / Владимир Рак ; [редактор, автор предисловия Т. В. Ясникова]. - Иркутск : На Чехова, 2018. - 303 с. ; 21 см. - 300 экз.

43. Росгеология. В поисках новых открытий : материалы третьей научно-практической конференции, 10-11 октября 2018 г. / Акционерное общество «Росгеология», Обособленное подразделение Иркутское геофизическое подразделение. - Иркутск : Оттиск, 2018. - 90, [2] с. : табл., цв. ил., схемы ; 21 см. - Библиография в конце статей. - 100 экз.

44. Рудашевский, Евгений Всеволодович (1987-). Солонго. Тайна пропавшей экспедиции / Евгений Рудашевский ; [художник Маргарита Чечулина]. - Москва : КомпасГид, 2018. - 360, [2] с. : рис. ; 24 см.

45. Семенов, Денис. Если нельзя, но очень хочется, то можно... / Денис Так Семёнов. - Иркутск, 2018. - 59, [1] с. : рис., ил. ; 20 см.

46. Скороход, Василий Петрович (1944- **).** Земля Усольская : очерки истории района / В. П. Скороход. - Иркутск : Оттиск, 2005- .
Ч. 2. - 2018. - 255 с. : фот., ил. ; 21 см. - Библиография: с. 252-254.

47. Современные проблемы психиатрии и наркологии : материалы межрегиональной научно-практической конференции, посвященной 90-летию кафедры психиатрии и медицинской психологии Иркутского государственного медицинского университета, 85-летию со дня рождения профессора А. С. Боброва и 35-летию кафедры психиатрии и наркологии Иркутской государственной медицинской академии последипломного образования - филиал ФГБОУ ДПО РМАНПО Минздрава России, 21-22 сентября 2017 г. / [редколлегия: В. С. Собенников, О. П. Ворсина, О. В. Петрунько] ; ФГБОУ ВО «Иркутский государственный медицинский университет» Министерства здравоохранения РФ, Иркутская государственная медицинская академия последипломного образования - филиал ФГБОУ ДПО РМАНПО Министерства здравоохранения РФ. - Иркутск : ИНЦХТ, 2017. - 205 с. : табл., граф. ; 21 см. - Библиография в конце статей. - 300 экз.

48. Современные проблемы эпидемиологии, микробиологии и гигиены : материалы IX Всероссийской научно-практической конференции молодых ученых и специалистов Роспотребнадзора (Иркутск, 5-7 декабря 2017 г.) / [под редакцией А. Ю. Поповой ; редколлегия: С. В. Балахонов и др.] ; Федеральная служба по надзору в сфере защиты прав потребителей и благополучия человека. - Иркутск : ИНЦХТ, 2017. - 173, [1] с. : фот. цв. ; 29 см. - Авторский указатель: с. 171-174. - 300 экз.

49. Способ хирургического лечения застарелого повреждения сухожилия надостной мышцы плеча : методические рекомендации по применению новой медицинской технологии / [В. В. Монастырев и др.] ; ФГБНУ «Иркутский научный центр хирургии и травматологии», Иркутская государственная медицинская академия последипломного образования - филиал ФГБОУ ДПО РМАНПО Министерства здравоохранения РФ, Министерство здравоохранения Иркутской области. - Иркутск : ИНЦХТ, 2017. - 23 с. : фот. цв., ил., табл. ; 21 см. - Библиография: с. 15-17 (20 названий). - 300 экз.

50. Стационар: обеспечение медикаментами и управленческий учет / Г. М. Гайдаров [и др.] ; Министерство здравоохранения Российской Федерации, ФГБОУ ВО «Иркутский государственный медицинский университет». - Иркутск : ИНЦХТ, 2017. - 89 с. : граф., табл., схемы ; 21 см. - Библиография: с. 87-89 (33 названия). - 300 экз.

51. Теория и практика современной стоматологии : материалы VIII Региональной научно-практической конференции (22 декабря 2017 г.) / [редактор Т. А. Гайдарова] ; Министерство здравоохранения Иркутской области, ФГБОУ ВО «Иркутский государственный медицинский университет» Минздрава России, Ассоциация стоматологов Иркутской области. - Иркутск : ИНЦХТ, 2017. - 127 с. : табл. ; 21 см. - Библиография в конце статей. - 300 экз.

52. Терских, Татьяна Филипповна. Синтаксис предложения : учебно-методическое пособие / Т. Ф. Терских ; Министерство образования и науки РФ, ФГБОУ ВО «Иркутский государственный университет», Международный институт экономики и лингвистики. - Иркутск : ИГУ, 2018. - 89 с. : табл. ; 25 см. - Библиография: с. 89 (18 названий). - 75 экз.

53. Турутанов, Евгений Хрисанфович. Аномалии силы тяжести, глубинная структура и геодинамика Монголо-Сибирского региона : монография / Е. Х. Турутанов ; [научный редактор Е. В. Клевцов] ; Министерство образования и науки РФ, Иркутский национальный исследовательский технический университет, Федеральное агентство научных организаций, Институт земной коры СО РАН. - Иркутск : ИРНИТУ, 2018. - 180 с. : табл., схемы, граф. ; 21 см. - Библиография: с. 156-180 (313 названий). - 500 экз.

54. Усть-Илимский район 50 лет / [редакторы: А. В. Кушнарева, Г. С. Баянова]. - Усть-Илимск : Межпоселенческая центральная библиотека, 2017. - 103 с. : фот. цв. ; 30 см.

55. Физиология человека и животных : учебно-методическое пособие / [составитель Е. В. Осипова] ; Министерство образования и науки РФ, ФГБОУ ВО «Иркутский государственный университет», Педагогический институт. - Иркутск : ИНЦХТ, 2017. - 237 с. : табл., ил., схемы ; 21 см. - Библиография: с. 233-236 (51 название). - 300 экз.

56. Финогенко, Елена Ивановна. Психология управления стрессом : учебное пособие / Е. И. Финогенко ; [научный редактор П. А. Новиков] ; Министерство образования и науки РФ, Иркутский национальный исследовательский технический университет. - Иркутск : ИРНИТУ, 2018. - 158 с. : табл., схемы ; 21 см. - Библиография: с. 157-158 (46 названий). - 300 экз.

57. Фундаментальные и прикладные аспекты поражений и повреждений позвоночника : материалы VIII Съезда межрегиональной ассоциации хирургов-вертебрологов России с международным участием и IV Съезда дорожных нейрохирургов, 25-26 мая 2017 года / [под редакцией: В. А. Сороковикова, А. О. Гущи] ; Межрегиональная общественная организация «Ассоциация хирургов-вертебрологов» России (RAAS), Министерство здравоохранения Иркутской области, Иркутский научный центр хирургии и травматологии, Иркутская государственная медицинская академия последипломного образования, Иркутский государственный медицинский университет, Департамент здравоохранения ОАО «РЖД». - Иркутск : ИНЦХТ, 2017. - 223 с. : табл. ; 29 см. - Библиография в конце статей. - 300 экз.

58. Харитонов, Арнольд Иннокентьевич (1937-). «Я вам необходим...» Евгений Евтушенко. Встречи / Арнольд Харитонов ; [редактор А. В. Глюк ; художник С. Н. Элоян]. - Иркутск : На Чехова, 2018. - 226 с. : фот. цв., фот. ; 21 см. - Заглавие обложки : «Я вам необходим...». - 500 экз.

59. Хохряков, Евгений Михайлович (1953-). Про храброго совенка Вову : сказка / Евгений Хохряков ; художник Надежда Алленова. - Иркутск : Бизнес ПР, 2018. - 33 с. : рис. ; 24 см. - (Для семейного чтения). - 200 экз.

60. Хохряков, Евгений Михайлович (1953-). Случай в Лентяйкино : сказка / Евгений Хохряков ; художник Надежда Алленова. - Иркутск : Бизнес ПР, 2018. - 69, [2] с. : рис. ; 24 см. - (Для семейного чтения). - 200 экз.

61. Шабалов, Александр Сократович (1948-). Экономика, политика и история : сборник избранных полемических статей / А. С. Шабалов. - 2-е издание, дополненное. - Иркутск, 2018. - 150 с. : табл. ; 21 см. - Библиография в конце статей.

62. Эпидемиологические риски трансграничного завоза опасных инфекционных болезней на территорию субъектов РФ в Дальнев-осточном Федеральном округе : аналитический обзор / под редакцией С. В. Балахонова ; Федеральная служба по надзору в сфере защиты прав потребителей и благополучия человека, ФКУЗ Иркутский ордена Трудового Красного Знамени научно-исследовательский противочумный институт Сибири и Дальнего Востока. - Иркутск : ИНЦХТ, 2017. - 57 с. : табл., схемы ; 21 см. - Библиография: с. 49-52 (27 названий). - 500 экз.

ОБЪЯВЛЕНИЕ

о приеме документов для участия в конкурсе на включение в кадровый резерв министерства финансов Иркутской области для замещения должности государственной гражданской службы Иркутской области

Министерство финансов Иркутской области объявляет конкурс на включение в кадровый резерв для замещения должности государственной гражданской службы Иркутской области в министерстве финансов Иркутской области (далее - министерство):

- начальник отдела доходов и налоговой политики в управлении доходов бюджета и государственного долга министерства (главная группа должностей категории «специалисты»).

1. Требования, предъявляемые к гражданину (государственному гражданскому служащему) (далее – гражданский служащий) для замещения должности начальника отдела доходов и налоговой политики в управлении доходов бюджета и государственного долга министерства:

1) гражданство Российской Федерации;

2) достижение возраста 18 лет;

3) владение государственным языком Российской Федерации;

4) соответствие квалификационным требованиям для замещения должности государственной гражданской службы Иркутской области, установленным в соответствии с законодательством Российской Федерации, Иркутской области о государственной гражданской службе:

а) к уровню профессионального образования:

высшее профессиональное образование, подтверждаемое присвоением квалификации «дипломированный специалист», квалификации (степени) «магистр»;

высшее профессиональное образование, подтверждаемое присвоением квалификации (степени) «специалист», «магистр» - подготовка специалиста или магистратура;

высшее образование – специалитет, магистратура.

Квалификационное требование для замещения должности начальника отдела доходов бюджета и государственного долга в управлении доходов бюджета и государственного долга о наличии высшего образования не ниже вышеуказанных уровней не применяется:

к гражданам, претендующим на замещение указанной должности государственной гражданской службы Иркутской области, и гражданскому служащему, замещающему указанную должность, получившим высшее профессиональное образование до 29 августа 1996 года;

к гражданскому служащему, имеющему высшее образование, назначенному на указанную должность до 1 июля 2016 года.

б) к специальности, направлению подготовки:

в соответствии с областью и видом профессиональной деятельности должен иметь образование по специальности, направлению подготовки: «Экономика и управление» или иные специальности и направления подготовки, содержащиеся в ранее применяемых перечнях специальностей и направлений подготовки, для которых законодательством об образовании Российской Федерации установлено соответствие указанным специальностям и направлениям подготовки;

в) к стажу государственной гражданской службы или работы по специальности, направлению подготовки:

не менее двух лет стажа государственной гражданской службы Российской Федерации или стажа работы по специальности, направлению подготовки.

Для лиц, имеющих дипломы специалиста или магистра с отличием, в течение трех лет со дня выдачи диплома - не менее одного года стажа государственной гражданской службы Российской Федерации или стажа работы по специальности, направлению подготовки.

г) к знаниям и умениям, которые необходимы для исполнения должностных обязанностей:

гражданский служащий должен обладать следующими базовыми знаниями и умениями:

1) знание государственного языка Российской Федерации (русского языка);

2) знаниями основ:

а) Конституции Российской Федерации;

б) Федерального закона от 27 мая 2003 года № 58-ФЗ «О системе государственной гражданской службы Российской Федерации»;

в) Федерального закона от 27 июля 2004 года № 79-ФЗ «О государственной гражданской службе Российской Федерации»;

г) Федерального закона от 25 декабря 2008 года № 273-ФЗ «О противодействии коррупции»;

д) Федерального закона от 6 октября 1999 года №184-ФЗ «Об общих принципах организации законодательных (представительных) и исполнительных органов государственной власти субъектов Российской Федерации»;

е) Федерального закона от 9 февраля 2009 года №8-ФЗ «Об обеспечении доступа к информации о деятельности государственных органов и органов местного самоуправления»;

ж) Устава Иркутской области;

з) Закона Иркутской области от 4 апреля 2008 года № 2-оз «Об отдельных вопросах государственной гражданской службы Иркутской области»;

и) делопроизводства;

к) основных принципов организации государственных органов, а также знание структуры и полномочий государственных органов;

л) основных принципов построения и функционирования системы государственной службы;

м) организации прохождения государственной гражданской службы Российской Федерации;

н) порядка работы со служебной информацией;

о) правил и норм охраны труда;

п) техники безопасности и противопожарной защиты;

р) служебного распорядка министерства;

3) знаниями и умениями в области информационно-коммуникационных технологий, в том числе:

а) знание основ информационной безопасности и защиты информации;

б) знание основных положений законодательства о персональных данных;

в) знание общих принципов функционирования системы электронного документооборота;

г) знание основных положений законодательства об электронной подписи;

д) знаниями и умениями по применению персонального компьютера.

Умения гражданского служащего при исполнении должностных обязанностей по замещаемой должности включают следующие умения:

1) общие умения:

а) умение мыслить системно;

б) умение планировать, рационально использовать служебное время и достигать результата;

в) коммуникативные умения;

2) управленческие умения:

а) умение руководить подчиненными, эффективно планировать, организовывать работу и контролировать ее выполнение;

б) умение оперативно принимать и реализовывать управленческие решения.

Гражданский служащий должен обладать следующими профессионально-функциональными знаниями:

1) Бюджетного кодекса Российской Федерации;

2) Гражданского кодекса Российской Федерации;

3) Кодекса об административных правонарушениях;

4) Налогового кодекса Российской Федерации;

5) Основные направления бюджетной, налоговой и таможенно-тарифной политики на очередной финансовый год и на плановый период;

6) Постановления Правительства РФ от 12 августа 2004 года № 410 «О порядке взаимодействия органов государственной власти субъектов Российской Федерации и органов местного самоуправления с территориальными органами федерального органа исполнительной власти, уполномоченного по контролю и надзору в области налогов и сборов»;

7) Постановления Правительства РФ от 23 июня 2016 года № 574 «Об общих требованиях к методике прогнозирования поступлений доходов в бюджеты бюджетной системы Российской Федерации»;

8) Постановления Правительства РФ от 3 сентября 1999 года № 1002 «О Порядке и сроках проведения реструктуризации кредиторской задолженности юридических лиц по налогам и сборам, а также задолженности по начисленным пеням и штрафам перед федеральным бюджетом»;

9) Приказа Минфина России от 8 июня 2018 года № 132н «О Порядке формирования и применения кодов бюджетной классификации Российской Федерации, их структуре и принципах назначения»;

10) Приказа Минфина России от 28 декабря 2010 года № 191н «Об утверждении Инструкции о порядке составления и представления годовой, квартальной и месячной отчетности об исполнении бюджетов бюджетной системы Российской Федерации»;

11) Инструкции по делопроизводству в системе исполнительных органов государственной власти Иркутской области»;

12) положения об управлении, положения об отделе;

13) иных правовых актов в соответствии с функциональными обязанностями замещаемой гражданским служащим должности государственной гражданской службы Иркутской области.

Должностные обязанности по должности начальника отдела доходов и налоговой политики в управлении доходов бюджета и государственного долга

Гражданский служащий в целях обеспечения реализации задач и функций отдела доходов и налоговой политики в управлении доходов бюджета и государственного долга (далее – отдел и управление), установленных положением о министерстве, положением об управлении, об отделе обязан добросовестно исполнять должностные обязанности в сферах:

1) участия в разработке налоговой политики области;

2) участия в составлении проекта доходной части областного бюджета и прогноза консолидированного бюджета области;

3) контроля за поступлениями доходов в областной и консолидированный бюджеты области;

4) разработки предложений и участие в осуществлении совместно с исполнительными органами государственной власти области, территориальными органами федеральных органов исполнительной власти, органами местного самоуправления муниципальных образований области и администраторами доходов областного и местных бюджетов области мер по повышению доходного потенциала области.

В указанных сферах, в переделах компетенции отдела, гражданский служащий обязан:

1) осуществлять руководство и организовывать деятельность отдела министерства;

2) распределять обязанности между сотрудниками отдела;

3) в установленном порядке обеспечивать подготовку проектов правовых актов по вопросам, относящимся к задачам и функциям отдела;

4) разрабатывать и участвовать в разработке проектов законов и иных нормативных правовых актов по вопросам, входящим в компетенцию отдела;

5) анализировать ход и результаты выполнения планов мероприятий по вопросам деятельности отдела;

6) анализировать проделанную работу сотрудников отдела, выявлять причины ненадлежащего качества выполнения работ;

7) разрабатывать мероприятия по повышению эффективности работы сотрудников отдела;

8) принимать участие в проведении совещаний, обсуждений, семинаров;

9) координировать работу отдела с другими отделами министерства;

10) осуществлять подготовку для руководства заключений, материалов для докладов и справок, указаний органов исполнительной власти и Правительства Иркутской области, финансовых органов муниципальных образований области по вопросам составления и исполнения бюджета;

11) осуществлять рассмотрение и подготовку информации по актам проверок и заключений Контрольно-счетной палаты Иркутской области, Счетной палаты Российской Федерации, иных контролирующих органов в пределах компетенции отдела;

12) участвовать в разработке и осуществлении мероприятий по увеличению доходов консолидированного бюджета области, повышению собираемости налогов и сборов, совершенствованию администрирования доходов;

13) участвовать в работе комиссий и групп Правительства Иркутской области по вопросам, относящимся к компетенции отдела;

14) осуществлять анализ исполнения доходной части областного и местных бюджетов, мониторинг состояния недоимки;

15) рассматривать и подготавливать заключения к проектам законодательных и нормативных правовых актов Правительства области по вопросам, входящим в компетенцию отдела;

16) обеспечивать работу по даче разъяснений налогоплательщикам и налоговым агентам по вопросам применения законодательства Иркутской области о налогах и сборах;

17) осуществлять организовывать и контролировать своевременное рассмотрение предложений, заявлений и устных, и письменных или в форме электронного документа обращений граждан, объединений граждан, юридических лиц, структурных подразделений Правительства Иркутской области, органов государственной власти Иркутской области, муниципальных образований Иркутской области по вопросам, относящимся к компетенции управления;

18) взаимодействовать с министерством финансов Российской Федерации по вопросам планирования и исполнения бюджета;

19) разрабатывать:

- положение об отделе;

- должностные регламенты сотрудников отдела;

- тесты для проведения квалификационных экзаменов, аттестаций и конкурсов на замещение вакантной должности;

- отзывы для аттестаций и квалификационных экзаменов,

- отзывы об уровне знаний, навыков и умений (профессиональном уровне) гражданских служащих отдела, представляемых к сдаче квалификационного экзамена, и о возможности присвоения ему классного чина;

- иные документы по вопросам деятельности отдела;

20) осуществлять правильную и своевременную подготовку электронных образов указов Губернатора Иркутской области, постановлений Правительства Иркутской области на основании шаблонов, размещенных в локальной вычислительной сети министерства (J:\\Common\Blanki\97), соответствующих Техническим требованиям к размещению (опубликованию) законов и иных правовых актов субъектов Российской Федерации на «Официальном интернет-портале правовой информации» (www.pravo.gov.ru), утвержденными заместителем директора Федеральной службы охраны Российской Федерации - руководителем Службы специальной связи и информации Федеральной службы охраны Российской Федерации 20 июня 2014 года (далее - Технические требования), сверку текста указов Губернатора Иркутской области, постановлений Правительства Иркутской области, содержащегося в электронном образе в формате .doc/docx/.rtf, на предмет соответствия подлиннику, их размещение в течение двух рабочих дней со дня подписания Губернатором Иркутской области в локальной вычислительной сети министерства (J:\\Документы для официального интернет-портала правовой информации) и незамедлительного информирования об этом лиц, указанных в подпункте «б» пункта 1 распоряжения министерства от 12 декабря 2014 года №583-мр, а также соблюдать сроки направления вышеуказанных документов, установленных указом Губернатора № 369-уг;

21) осуществлять ежедневный мониторинг Официального интернет портала правовой информации (www.pravo.gov.ru) и обеспечивать оперативное взаимодействие с сотрудниками организаций, обеспечивающих официальное опубликование нормативных правовых актов, в целях получения информации о факте (моменте) официального опубликования подготовленных нормативных правовых актов;

22) не разглашать сведения, составляющие государственную и иную охраняемую федеральным законом тайну, а также сведения, ставшие ему известными в связи с исполнением должностных обязанностей, в том числе сведения, касающиеся частной жизни и здоровья граждан или затрагивающие их честь и достоинство;

23) совместно с сотрудниками отдела разрабатывать индивидуальные планы их профессионального развития;

24) знакомиться с правовыми актами министерства, размещенными на сайте министерства в разделе «Нормативно-правовая база»;

25) соблюдать требования инструкции по делопроизводству;

26) обеспечивать исполнение иных обязанностей, функций министерства, управления, предусмотренных законодательством, положением о министерстве, положением об управлении, а также поручений начальника управления, первого заместителя министра, министра финансов Иркутской области, иных должностных лиц, данных в пределах полномочий.

Права гражданского служащего

При исполнении должностных обязанностей гражданский служащий обладает правами, предусмотренными статьей 14 и другими положениями Федерального закона «О государственной гражданской службе Российской Федерации», иными нормативными правовыми актами.

Гражданский служащий имеет право:

1) представлять отдел в исполнительных органах государственной власти Иркутской области по вопросам, относящимся к задачам и функциям отдела;

2) запрашивать и получать в установленном порядке необходимую информацию по вопросам, относящимся к задачам и функциям отдела;

3) участвовать в совещаниях, рабочих группах, заседаниях комиссий, проводимых министерством, по вопросам, относящимся к задачам и функциям отдела;

4) направлять предложения министру финансов Иркутской области о поощрении, должностном росте, профессиональной переподготовке и повышении квалификации, привлечении к дисциплинарной ответственности сотрудников отдела;

5) вносить предложения по материально-техническому обеспечению и другим вопросам, связанным с организацией и совершенствованием деятельности отдела;

6) иные права.

Ответственность за неисполнение (ненадлежащее исполнения) должностных обязанностей

За неисполнение или ненадлежащее исполнение должностных обязанностей, предусмотренных настоящим должностным регламентом, правовыми актами, а также за нарушение требований законодательства при обработке персональных данных, требований законодательства об информации, информационных технологиях и о защите информации гражданский служащий, несвоевременное рассмотрение в пределах своей компетенции обращений граждан, объединений граждан и юридических лиц несет ответственность в соответствии с законодательством Российской Федерации.

Показатели эффективности и результативности профессиональной служебной деятельности гражданского служащего

Для оценки профессиональной служебной деятельности гражданского служащего применяются следующие показатели эффективности и результативности профессиональной служебной деятельности, установленные в соответствии с должностными обязанностями и связанные с исполнением управленческих и иных решений, а также правовым, организационным и документационным обеспечением исполнения указанных решений:

1) количество (объем) выполненных заданий от установленного перечня должностных обязанностей;

2) качество выполненных заданий;

3) соблюдение сроков выполненных работ;

4) уровень служебной загруженности;

5) характер и сложность выполненных работ.

2. Гражданину Российской Федерации, изъявившему желание участвовать в конкурсе, необходимо представить следующие документы:

1) личное заявление;

2) заполненную и подписанную анкету по форме, утвержденной Правительством Российской Федерации, с фотографией (3х4 см);

3) копию паспорта или заменяющего его документа (соответствующий документ предъявляется лично по прибытии на конкурс);

4) документы, подтверждающие необходимое профессиональное образование, стаж работы и квалификацию:

копию трудовой книжки (за исключением случаев, когда служебная (трудовая) деятельность осуществляется впервые), заверенную нотариально или кадровой службой по месту работы (службы), или иные документы, подтверждающие трудовую (служебную) деятельность гражданина;

копии документов об образовании и о квалификации, а также по желанию гражданина копии документов, подтверждающих повышение или присвоение квалификации по результатам дополнительного профессионального образования, документов о присвоении ученой степени, ученого звания, заверенные нотариально или кадровой службой по месту работы (службы);

5) документ об отсутствии у гражданина заболевания, препятствующего поступлению на гражданскую службу или ее прохождению (учетная форма № 001-ГС/у);

6) страховое свидетельство обязательного пенсионного страхования, за исключением случаев, когда служебная (трудовая) деятельность осуществляется впервые;

7) свидетельство о постановке физического лица на учет в налоговом органе по месту жительства на территории Российской Федерации;

8) документы воинского учета - для граждан, пребывающих в запасе, и лиц, подлежащих призыву на военную службу;

9) согласие на обработку персональных данных;

по желанию гражданина:

10) сведения о свойственниках;

11) рекомендации и характеристики.

3. Гражданский служащий министерства, изъявивший желание участвовать в конкурсе, подает заявление на имя представителя нанимателя.

4. Гражданский служащий, изъявивший желание участвовать в конкурсе, проводимом в ином государственном органе, представляет в этот государственный орган заявление на имя представителя нанимателя и заполненную, подписанную им и заверенную кадровой службой государственного органа, в котором он замещает должность гражданской службы, анкету по форме, утвержденной Правительством Российской Федерации, с фотографией (3х4 см).

5. Гражданин (гражданский служащий) не допускается к участию в конкурсе в связи с его несоответствием квалификационным требованиям к должности областной гражданской службы, а также в связи с ограничениями, установленными законодательством Российской Федерации о государственной гражданской службе для поступления на гражданскую службу и ее прохождения.

Достоверность сведений, представленных в министерство гражданином (гражданским служащим), подлежит проверке. Сведения, представленные в электронном виде, подвергаются автоматизированной проверке в порядке, установленном Правительством Российской Федерации.

6. Условия прохождения государственной гражданской службы Иркутской области

Гражданский служащий осуществляет профессиональную служебную деятельность в соответствии со статьями 14, 15, 17, 18 Федерального закона от 27 июля 2004 года № 79-ФЗ «О государственной гражданской службе Российской Федерации».

7. Место и время приема документов

Документы, указанные в пунктах 2-4 настоящего объявления, в течение 21 календарного дня со дня размещения объявления об их приеме в Единой информационной системе управления кадровым составом государственной службы Российской Федерации и на официальном сайте министерства в информационно-телекоммуникационной сети «Интернет» представляются в министерство

гражданином (гражданским служащим) лично, посредством направления по почте или в электронном виде с использованием указанной информационной системы.

Порядок представления документов в электронном виде устанавливается Правительством Российской Федерации.

Документы принимаются по адресу: 664027 г. Иркутск, ул. Ленина, 1а, кабинет 114, с 10.00 до 12.00 и с 15.00 до 17.00 (кроме субботы, воскресенья и праздничных дней), телефон (395-2) 25-63-12.

Документы должны быть поданы не позднее 17.00 (время местное) 17 января 2019 года.

Несвоевременное представление документов, представление их не в полном объеме или с нарушением правил оформления без уважительной причины являются основанием для отказа гражданину (гражданскому служащему) в их приеме.

8. Порядок проведения конкурса

Оценка профессионального уровня кандидатов, их соответствия квалификационных требования будет проводиться методами:

1) тестирования, для оценки уровня владения государственным языком Российской Федерации (русским языком), знания основ Конституции Российской Федерации, законодательства Российской Федерации о государственной гражданской службе и о противодействии коррупции, знаниями и умениями в сфере информационно-коммуникационных технологий, а также оценки знаний и умений по вопросам профессиональной служебной деятельности;

2) написание реферата на тему: «Проблемы и перспективы улучшения ситуации с наполняемостью консолидированного бюджета Иркутской области налоговыми и неналоговыми доходами».

Реферат должен соответствовать следующим требованиям:

объем реферата - от 7 до 10 страниц (за исключением титульного листа и списка использованной литературы);

шрифт - Times New Roman, размер 14, через одинарный интервал.

Реферат должен содержать ссылки на использованные источники.

Итоговая оценка выставляется по следующим критериям:

соответствие установленным требованиям оформления;

раскрытие темы;

аналитические способности, логичность мышления;

обоснованность и практическая реализуемость представленных предложений по заданной теме.

3) индивидуального собеседования по вопросам, связанным с выполнением должностных обязанностей по должности государственной гражданской службы, по которой формируется резерв.

За разъяснениями по всем вопросам проведения конкурса обращаться в отдел государственной гражданской службы и кадровой работы в управлении правовой и организационной работы министерства по телефону (395-2) 25-63-12, с 10.00 до 12.00 и с 15.00 до 17.00 (время местное), E-mail: bobylenko@gfu.ru, факс 24-35-87, сайт министерства http://www.gfu.ru/.

Министр финансов Иркутской области
Н.В. Бояринова

СЛУЖБА ПО ТАРИФАМ ИРКУТСКОЙ ОБЛАСТИ

П Р И К А З

27 декабря 2018 года **№ 527-спр**

Иркутск

Об установлении тарифов на электрическую энергию (мощность), производимую электростанциями МУП «Карахунское ЖКХ» (ИНН 3823032405), с использованием которых осуществляется производство и поставка электрической энергии (мощности) на розничном рынке на территориях, не объединенных в ценовые зоны оптового рынка

В соответствии с Федеральным законом от 26 марта 2003 года № 35-ФЗ «Об электроэнергетике», постановлением Правительства Российской Федерации от 29 декабря 2011 года № 1178 «О ценообразовании в области регулируемых цен (тарифов) в электроэнергетике», руководствуясь Положением о службе по тарифам Иркутской области, утвержденным постановлением Правительства Иркутской области от 7 июня 2012 года№ 303-пп, учитывая итоги рассмотрения данного вопроса на заседании Правления службы по тарифам Иркутской области 25 декабря 2018 года,

П Р И К А З Ы В А Ю:

1. Установить с 1 января 2019 года по 31 декабря 2019 года тарифы на электрическую энергию (мощность), производимую электростанциями МУП «Карахунское ЖКХ», с использованием которых осуществляется производство и поставка электрической энергии (мощности) на розничном рынке на территориях, не объединенных в ценовые зоны оптового рынка, согласно приложению.

2. Признать утратившим силу с 1 января 2019 года приказ службы по тарифам Иркутской области от 26 декабря 2017 года № 534-спр «Об установлении тарифов на электрическую энергию (мощность), производимую электростанциями МУП «Карахунское ЖКХ», с использованием которых осуществляется производство и поставка электрической энергии (мощности) на розничном рынке на территориях, не объединенных в ценовые зоны оптового рынка».

3. Настоящий приказ подлежит официальному опубликованию.

Руководитель службы А.Р. Халиулин

Приложение
к приказу службы по тарифам Иркутской области
от 27 декабря 2018 года № 527-спр

ТАРИФЫ
НА ЭЛЕКТРИЧЕСКУЮ ЭНЕРГИЮ (МОЩНОСТЬ), ПРОИЗВОДИМУЮ ЭЛЕКТРОСТАНЦИЯМИ МУП «КАРАХУНСКОЕ ЖКХ», С ИСПОЛЬЗОВАНИЕМ КОТОРЫХ ОСУЩЕСТВЛЯЕТСЯ ПРОИЗВОДСТВО И ПОСТАВКА ЭЛЕКТРИЧЕСКОЙ ЭНЕРГИИ (МОЩНОСТИ) НА РОЗНИЧНОМ РЫНКЕ НА ТЕРРИТОРИЯХ, НЕ ОБЪЕДИНЕННЫХ В ЦЕНОВЫЕ ЗОНЫ ОПТОВОГО РЫНКА

№ п/п	Показатель (группы потребителей с разбивкой тарифа по ставкам и дифференциацией по зонам суток)	Единица измерения	с 01.01.2019 по 30.06.2019	с 01.07.2019 по 31.12.2019
			Цена (тариф)	Цена (тариф)
			(НДС не облагается)	
	Прочие потребители			
1.	Одноставочный тариф	руб./кВт·ч	23,69	62,66
2.	Трехставочный тариф			
2.1.	ставка стоимости единицы электрической мощности	руб./кВт·мес.	-	-
2.2.	ставка стоимости единицы электрической мощности	руб./кВт·мес.	-	-
2.3.	ставка стоимости единицы электрической энергии	руб./кВт·ч	-	-
3.	Одноставочные тарифы, дифференцированные по трем зонам суток			
3.1.	- ночная зона	руб./кВт·ч	-	-
3.2.	- полупиковая зона	руб./кВт·ч	-	-
3.3.	- пиковая зона	руб./кВт·ч	-	-
4.	Одноставочные тарифы, дифференцированные по двум зонам суток			
4.1.	- ночная зона	руб./кВт·ч	-	-
4.2.	- дневная зона (пиковая и полупиковая)	руб./кВт·ч	-	-

Начальник отдела регулирования тарифов (цен) и контроля в электроэнергетике
службы по тарифам Иркутской области
И.Ф. Кузихина

СЛУЖБА ПО ТАРИФАМ ИРКУТСКОЙ ОБЛАСТИ

П Р И К А З

27 декабря 2018 года **№ 528-спр**

Иркутск

Об установлении тарифов на электрическую энергию (мощность), производимую электростанцией МУП «ТВС п. Перевоз» (ИНН 3802011958), с использованием которой осуществляется производство и поставка электрической энергии (мощности) на розничном рынке на территории, не объединенной в ценовые зоны оптового рынка

В соответствии с Федеральным законом от 26 марта 2003 года № 35-ФЗ «Об электроэнергетике», постановлением Правительства Российской Федерации от 29 декабря 2011 года № 1178 «О ценообразовании в области регулируемых цен (тарифов) в электроэнергетике», руководствуясь Положением о службе по тарифам Иркутской области, утвержденным постановлением Правительства Иркутской области от 7 июня 2012 года№ 303-пп, учитывая итоги рассмотрения данного вопроса на заседании Правления службы по тарифам Иркутской области 25 декабря 2018 года,

П Р И К А З Ы В А Ю:

1. Установить и ввести в действие с 1 января 2019 года по 31 декабря 2019 года тарифы на электрическую энергию (мощность), производимую электростанцией МУП «ТВС п. Перевоз», с использованием которой осуществляется производство и поставка электрической энергии (мощности) на розничном рынке на территории, не объединенной в ценовые зоны оптового рынка, согласно приложению.

2. Признать утратившим силу с 1 января 2019 года:

1) приказ службы по тарифам Иркутской области от 28 декабря 2016 года № 504-спр «Об установлении тарифов на электрическую энергию (мощность), производимую электростанцией МУП «ТВС п. Перевоз», с использованием которой осуществляется производство и поставка электрической энергии (мощности) на розничном рынке на территории, не объединенной в ценовые зоны оптового рынка»;

2) пункт 6 приказа службы по тарифам Иркутской области от 26 декабря 2017 года № 531-спр «О внесении изменений в отдельные приказы службы по тарифам Иркутской области».

3. Настоящий приказ подлежит официальному опубликованию.

Руководитель службы А.Р. Халиулин

Приложение
к приказу службы по тарифам Иркутской области
от 27 декабря 2018 года № 528-спр

ТАРИФЫ
НА ЭЛЕКТРИЧЕСКУЮ ЭНЕРГИЮ (МОЩНОСТЬ), ПРОИЗВОДИМУЮ ЭЛЕКТРОСТАНЦИЕЙ МУП «ТВС П. ПЕРЕВОЗ», С ИСПОЛЬЗОВАНИЕМ КОТОРОЙ ОСУЩЕСТВЛЯЕТСЯ ПРОИЗВОДСТВО И ПОСТАВКА ЭЛЕКТРИЧЕСКОЙ ЭНЕРГИИ (МОЩНОСТИ) НА РОЗНИЧНОМ РЫНКЕ НА ТЕРРИТОРИИ, НЕ ОБЪЕДИНЕННОЙ В ЦЕНОВЫЕ ЗОНЫ ОПТОВОГО РЫНКА

№ п/п	Показатель (группы потребителей с разбивкой тарифа по ставкам и дифференциацией по зонам суток)	Единица измерения	с 01.01.2019 по 30.06.2019	с 01.07.2019 по 31.12.2019
			Цена (тариф)	Цена (тариф)
			(НДС не облагается)	
	Прочие потребители			
1.	Одноставочный тариф	руб./кВт·ч	12,25	16,93
2.	Трехставочный тариф			
2.1.	ставка стоимости единицы электрической мощности	руб./кВт·мес.	-	-
2.2.	ставка стоимости единицы электрической мощности	руб./кВт·мес.	-	-
2.3.	ставка стоимости единицы электрической энергии	руб./кВт·ч	-	-
3.	Одноставочные тарифы, дифференцированные по трем зонам суток			
3.1.	- ночная зона	руб./кВт·ч	-	-
3.2.	- полупиковая зона	руб./кВт·ч	-	-
3.3.	- пиковая зона	руб./кВт·ч	-	-
4.	Одноставочные тарифы, дифференцированные по двум зонам суток			
4.1.	- ночная зона	руб./кВт·ч	-	-
4.2.	- дневная зона (пиковая и полупиковая)	руб./кВт·ч	-	-

Начальник отдела регулирования тарифов (цен) и контроля в электроэнергетике
службы по тарифам Иркутской области
И.Ф. Кузихина

СЛУЖБА ПО ТАРИФАМ ИРКУТСКОЙ ОБЛАСТИ

П Р И К А З

27 декабря 2018 года **№ 522-спр**

Иркутск

Об установлении тарифов на электрическую энергию (мощность), производимую электростанцией МУП «УК Коммунальные услуги» (ИНН 3834009920), с использованием которой осуществляется производство и поставка электрической энергии (мощности) на розничном рынке на территории, не объединенной в ценовые зоны оптового рынка

В соответствии с Федеральным законом от 26 марта 2003 года № 35-ФЗ «Об электроэнергетике», постановлением Правительства Российской Федерации от 29 декабря 2011 года № 1178 «О ценообразовании в области регулируемых цен (тарифов) в электроэнергетике», руководствуясь Положением о службе по тарифам Иркутской области, утвержденным постановлением Правительства Иркутской области от 7 июня 2012 года № 303-пп, учитывая итоги рассмотрения данного вопроса на заседании Правления службы по тарифам Иркутской области 24 декабря 2018 года,

П Р И К А З Ы В А Ю:

1. Установить с 1 января 2019 года по 31 декабря 2019 года тарифы на электрическую энергию (мощность), производимую электростанцией МУП «УК Коммунальные услуги», с использованием которой осуществляется производство и поставка электрической энергии (мощности) на розничном рынке на территории, не объединенной в ценовые зоны оптового рынка, согласно приложению.

2. Признать утратившими силу с 1 января 2019 года:

1) постановление службы по тарифам Иркутской области от 24 октября 2008 года № 28-П «Об установлении тарифов на электрическую энергию, отпускаемую МУП «УК «Коммунальные услуги», с 1 января 2009 года»;

2) пункт 1 приказа службы по тарифам Иркутской области от 23 марта 2018 года № 50-спр «О внесении изменений в отдельные правовые акты службы по тарифам Иркутской области».

3. Настоящий приказ подлежит официальному опубликованию.

Руководитель службы А.Р. Халиулин

Приложение
к приказу службы по тарифам Иркутской области
от 27 декабря 2018 года № 522-спр

ТАРИФЫ НА ЭЛЕКТРИЧЕСКУЮ ЭНЕРГИЮ (МОЩНОСТЬ), ПРОИЗВОДИМУЮ ЭЛЕКТРОСТАНЦИЕЙ МУП «УК КОММУНАЛЬНЫЕ УСЛУГИ», С ИСПОЛЬЗОВАНИЕМ КОТОРОЙ ОСУЩЕСТВЛЯЕТСЯ ПРОИЗВОДСТВО И ПОСТАВКА ЭЛЕКТРИЧЕСКОЙ ЭНЕРГИИ (МОЩНОСТИ) НА РОЗНИЧНОМ РЫНКЕ НА ТЕРРИТОРИИ, НЕ ОБЪЕДИНЕННОЙ В ЦЕНОВЫЕ ЗОНЫ ОПТОВОГО РЫНКА

№ п/п	Показатель (группы потребителей с разбивкой тарифа по ставкам и дифференциацией по зонам суток)	Единица измерения	с 01.01.2019 по 30.06.2019	с 01.07.2019 по 31.12.2019
			Цена (тариф)	Цена (тариф)
			(НДС не облагается)	
	Прочие потребители			
1.	Одноставочный тариф	руб./кВт·ч	37,22	49,11
2.	Трехставочный тариф			
2.1.	ставка стоимости единицы электрической мощности	руб./кВт·мес.	-	-
2.2.	ставка стоимости единицы электрической мощности	руб./кВт·мес.	-	-
2.3.	ставка стоимости единицы электрической энергии	руб./кВт·ч	-	-
3.	Одноставочные тарифы, дифференцированные по трем зонам суток			
3.1.	- ночная зона	руб./кВт·ч	-	-
3.2.	- полупиковая зона	руб./кВт·ч	-	-
3.3.	- пиковая зона	руб./кВт·ч	-	-
4.	Одноставочные тарифы, дифференцированные по двум зонам суток			
4.1.	- ночная зона	руб./кВт·ч	-	-
4.2.	- дневная зона (пиковая и полупиковая)	руб./кВт·ч	-	-

Начальник отдела регулирования тарифов (цен) и контроля в электроэнергетике
службы по тарифам Иркутской области
И.Ф. Кузихина

УКАЗ

ГУБЕРНАТОРА ИРКУТСКОЙ ОБЛАСТИ

14 декабря 2018 года **№ 259-уг**

Иркутск

Об утверждении предельных (максимальных) индексов изменения размера вносимой гражданами платы за коммунальные услуги в муниципальных образованиях Иркутской области на 2019 - 2023 годы

В соответствии с частью 1 статьи 157.1 Жилищного кодекса Российской Федерации, постановлением Правительства Российской Федерации от 12 ноября 2018 года № 1347 «Об особенностях индексации платы граждан за коммунальные услуги в 2019 году», руководствуясь статьей 59 Устава Иркутской области,

П О С Т А Н О В Л Я Ю:

1. Утвердить предельные (максимальные) индексы изменения размера вносимой гражданами платы за коммунальные услуги в муниципальных образованиях Иркутской области на 2019 - 2023 годы (прилагаются).

2. Признать утратившими силу:

1) указ Губернатора Иркутской области от 28 апреля 2014 года № 124-уг «Об утверждении предельных (максимальных) индексов изменения размера вносимой гражданами платы за коммунальные услуги в муниципальных образованиях Иркутской области на 2014 - 2016 годы»;

2) указ Губернатора Иркутской области от 30 июня 2014 года № 184-уг «О внесении изменений в указ Губернатора Иркутской области от 28 апреля 2014 года № 124-уг»;

3) указ Губернатора Иркутской области от 30 марта 2015 года № 55-уг «О внесении изменений в отдельные указы Губернатора Иркутской области»;

4) указ Губернатора Иркутской области от 1 сентября 2015 года № 221-уг «О внесении изменений в отдельные указы Губернатора Иркутской области»;

5) пункт 2 указа Губернатора Иркутской области от 31 августа 2016 года № 193-уг «О внесении изменений в отдельные указы Губернатора Иркутской области»;

6) указ Губернатора Иркутской области от 24 августа 2017 года № 146-уг «О внесении изменений в отдельные указы Губернатора Иркутской области»;

7) указ Губернатора Иркутской области от 30 ноября 2017 года № 219-уг «Об утверждении предельных (максимальных) индексов изменения размера вносимой гражданами платы за коммунальные услуги в муниципальных образованиях Иркутской области на 2018 год»;

8) указ Губернатора Иркутской области от 31 августа 2018 года № 173-уг «О внесении изменений в предельные (максимальные) индексы изменения размера вносимой гражданами платы за коммунальные услуги в муниципальных образованиях Иркутской области на 2018 год».

3. Настоящий указ подлежит официальному опубликованию в общественно-политической газете «Областная», а также на «Официальном интернет-портале правовой информации» (www.pravo.gov.ru).

4. Настоящий указ вступает в силу с 1 января 2019 года, но не ранее чем через десять календарных дней после дня его официального опубликования.

С.Г. Левченко

УТВЕРЖДЕНЫ
указом Губернатора Иркутской области
от 14 декабря 2018 года № 259-уг

ПРЕДЕЛЬНЫЕ (МАКСИМАЛЬНЫЕ) ИНДЕКСЫ ИЗМЕНЕНИЯ РАЗМЕРА ВНОСИМОЙ ГРАЖДАНАМИ ПЛАТЫ ЗА КОММУНАЛЬНЫЕ УСЛУГИ В МУНИЦИПАЛЬНЫХ ОБРАЗОВАНИЯХ ИРКУТСКОЙ ОБЛАСТИ НА 2019-2023 ГОДЫ

(в процентах)

№	Муниципальное образование	Период	Предельный (максимальный) индекс
	Городские округа		
1	Муниципальное образование города Братска	с 01.01.2019 по 30.06.2019	1,70
		с 01.07.2019 по 31.12.2019	4,00
		2020-2023	$\max КУ^{мо}_{регj} / КУ^{мо}_{декабрь} \times 100\% - 100\%$
2	Зиминское городское муниципальное образование	с 01.01.2019 по 30.06.2019	1,70
		с 01.07.2019 по 31.12.2019	4,00
		2020-2023	$\max КУ^{мо}_{регj} / КУ^{мо}_{декабрь} \times 100\% - 100\%$
3	город Иркутск	с 01.01.2019 по 30.06.2019	1,70
		с 01.07.2019 по 31.12.2019	4,00
		2020-2023	$\max КУ^{мо}_{регj} / КУ^{мо}_{декабрь} \times 100\% - 100\%$
4	Муниципальное образование «город Саянск»	с 01.01.2019 по 30.06.2019	1,70
		с 01.07.2019 по 31.12.2019	4,00
		2020-2023	$\max КУ^{мо}_{регj} / КУ^{мо}_{декабрь} \times 100\% - 100\%$
5	Муниципальное образование «город Свирск»	с 01.01.2019 по 30.06.2019	1,70
		с 01.07.2019 по 31.12.2019	3,00
		2020-2023	$\max КУ^{мо}_{регj} / КУ^{мо}_{декабрь} \times 100\% - 100\%$
6	Муниципальное образование - «город Тулун»	с 01.01.2019 по 30.06.2019	1,70
		с 01.07.2019 по 31.12.2019	3,00
		2020-2023	$\max КУ^{мо}_{регj} / КУ^{мо}_{декабрь} \times 100\% - 100\%$
7	город Усолье-Сибирское	с 01.01.2019 по 30.06.2019	1,70
		с 01.07.2019 по 31.12.2019	4,00
		2020-2023	$\max КУ^{мо}_{регj} / КУ^{мо}_{декабрь} \times 100\% - 100\%$
8	Муниципальное образование город Усть-Илимск	с 01.01.2019 по 30.06.2019	1,70
		с 01.07.2019 по 31.12.2019	4,00
		2020-2023	$\max КУ^{мо}_{регj} / КУ^{мо}_{декабрь} \times 100\% - 100\%$
9	Муниципальное образование «город Черемхово»	с 01.01.2019 по 30.06.2019	1,70
		с 01.07.2019 по 31.12.2019	4,00
		2020-2023	$\max КУ^{мо}_{регj} / КУ^{мо}_{декабрь} \times 100\% - 100\%$
10	Муниципальное образование «Ангарский городской округ»	с 01.01.2019 по 30.06.2019	1,70
		с 01.07.2019 по 31.12.2019	4,00
		2020-2023	$\max КУ^{мо}_{регj} / КУ^{мо}_{декабрь} \times 100\% - 100\%$
	Муниципальное образование Балаганский район		
11	Балаганское муниципальное образование	с 01.01.2019 по 30.06.2019	1,70
		с 01.07.2019 по 31.12.2019	3,00
		2020-2023	$\max КУ^{мо}_{регj} / КУ^{мо}_{декабрь} \times 100\% - 100\%$
12	Биритское муниципальное образование	с 01.01.2019 по 30.06.2019	1,70
		с 01.07.2019 по 31.12.2019	3,00
		2020-2023	$\max КУ^{мо}_{регj} / КУ^{мо}_{декабрь} \times 100\% - 100\%$
13	Заславское муниципальное образование	с 01.01.2019 по 30.06.2019	1,70
		с 01.07.2019 по 31.12.2019	3,00
		2020-2023	$\max КУ^{мо}_{регj} / КУ^{мо}_{декабрь} \times 100\% - 100\%$
14	Коноваловское муниципальное образование	с 01.01.2019 по 30.06.2019	1,70
		с 01.07.2019 по 31.12.2019	3,00
		2020-2023	$\max КУ^{мо}_{регj} / КУ^{мо}_{декабрь} \times 100\% - 100\%$
15	Кумарейское муниципальное образование	с 01.01.2019 по 30.06.2019	1,70
		с 01.07.2019 по 31.12.2019	3,00
		2020-2023	$\max КУ^{мо}_{регj} / КУ^{мо}_{декабрь} \times 100\% - 100\%$
16	Тарнопольское муниципальное образование	с 01.01.2019 по 30.06.2019	1,70
		с 01.07.2019 по 31.12.2019	3,00
		2020-2023	$\max КУ^{мо}_{регj} / КУ^{мо}_{декабрь} \times 100\% - 100\%$
17	Шарагайское муниципальное образование	с 01.01.2019 по 30.06.2019	1,70
		с 01.07.2019 по 31.12.2019	3,00
		2020-2023	$\max КУ^{мо}_{регj} / КУ^{мо}_{декабрь} \times 100\% - 100\%$
	Муниципальное образование города Бодайбо и района		
18	Артемовское муниципальное образование	с 01.01.2019 по 30.06.2019	1,70
		с 01.07.2019 по 31.12.2019	3,00
		2020-2023	$\max КУ^{мо}_{регj} / КУ^{мо}_{декабрь} \times 100\% - 100\%$
19	Балахнинское муниципальное образование	с 01.01.2019 по 30.06.2019	1,70
		с 01.07.2019 по 31.12.2019	3,00
		2020-2023	$\max КУ^{мо}_{регj} / КУ^{мо}_{декабрь} \times 100\% - 100\%$
20	Бодайбинское муниципальное образование	с 01.01.2019 по 30.06.2019	1,70
		с 01.07.2019 по 31.12.2019	3,00
		2020-2023	$\max КУ^{мо}_{регj} / КУ^{мо}_{декабрь} \times 100\% - 100\%$
21	Жуинское муниципальное образование	с 01.01.2019 по 30.06.2019	1,70
		с 01.07.2019 по 31.12.2019	3,00
		2020-2023	$\max КУ^{мо}_{регj} / КУ^{мо}_{декабрь} \times 100\% - 100\%$
22	Кропоткинское муниципальное образование	с 01.01.2019 по 30.06.2019	1,70
		с 01.07.2019 по 31.12.2019	3,00
		2020-2023	$\max КУ^{мо}_{регj} / КУ^{мо}_{декабрь} \times 100\% - 100\%$
23	Мамаканское муниципальное образование	с 01.01.2019 по 30.06.2019	1,70
		с 01.07.2019 по 31.12.2019	3,00
		2020-2023	$\max КУ^{мо}_{регj} / КУ^{мо}_{декабрь} \times 100\% - 100\%$
	Муниципальное образование «Братский район»		
24	Большеокинское муниципальное образование	с 01.01.2019 по 30.06.2019	1,70
		с 01.07.2019 по 31.12.2019	3,00
		2020-2023	$\max КУ^{мо}_{регj} / КУ^{мо}_{декабрь} \times 100\% - 100\%$
25	Вихоревское муниципальное образование	с 01.01.2019 по 30.06.2019	1,70
		с 01.07.2019 по 31.12.2019	3,00
		2020-2023	$\max КУ^{мо}_{регj} / КУ^{мо}_{декабрь} \times 100\% - 100\%$
26	Добчурское муниципальное образование	с 01.01.2019 по 30.06.2019	1,70
		с 01.07.2019 по 31.12.2019	3,00
		2020-2023	$\max КУ^{мо}_{регj} / КУ^{мо}_{декабрь} \times 100\% - 100\%$
27	Зябинское муниципальное образование	с 01.01.2019 по 30.06.2019	1,70
		с 01.07.2019 по 31.12.2019	3,00
		2020-2023	$\max КУ^{мо}_{регj} / КУ^{мо}_{декабрь} \times 100\% - 100\%$
28	Илирское муниципальное образование	с 01.01.2019 по 30.06.2019	1,70
		с 01.07.2019 по 31.12.2019	3,00
		2020-2023	$\max КУ^{мо}_{регj} / КУ^{мо}_{декабрь} \times 100\% - 100\%$
29	Калтукское муниципальное образование	с 01.01.2019 по 30.06.2019	1,70
		с 01.07.2019 по 31.12.2019	3,00
		2020-2023	$\max КУ^{мо}_{регj} / КУ^{мо}_{декабрь} \times 100\% - 100\%$
30	Карахунское муниципальное образование	с 01.01.2019 по 30.06.2019	1,70
		с 01.07.2019 по 31.12.2019	3,00
		2020-2023	$\max КУ^{мо}_{регj} / КУ^{мо}_{декабрь} \times 100\% - 100\%$
31	Кежемское муниципальное образование	с 01.01.2019 по 30.06.2019	1,70
		с 01.07.2019 по 31.12.2019	3,00
		2020-2023	$\max КУ^{мо}_{регj} / КУ^{мо}_{декабрь} \times 100\% - 100\%$
32	Ключи-Булакское муниципальное образование	с 01.01.2019 по 30.06.2019	1,70
		с 01.07.2019 по 31.12.2019	3,00
		2020-2023	$\max КУ^{мо}_{регj} / КУ^{мо}_{декабрь} \times 100\% - 100\%$
33	Кобинское муниципальное образование	с 01.01.2019 по 30.06.2019	1,70
		с 01.07.2019 по 31.12.2019	3,00
		2020-2023	$\max КУ^{мо}_{регj} / КУ^{мо}_{декабрь} \times 100\% - 100\%$
34	Кобляковское муниципальное образование	с 01.01.2019 по 30.06.2019	1,70
		с 01.07.2019 по 31.12.2019	3,00
		2020-2023	$\max КУ^{мо}_{регj} / КУ^{мо}_{декабрь} \times 100\% - 100\%$
35	Куватское муниципальное образование	с 01.01.2019 по 30.06.2019	1,70
		с 01.07.2019 по 31.12.2019	3,00
		2020-2023	$\max КУ^{мо}_{регj} / КУ^{мо}_{декабрь} \times 100\% - 100\%$
36	Кузнецовское муниципальное образование	с 01.01.2019 по 30.06.2019	1,70
		с 01.07.2019 по 31.12.2019	3,00
		2020-2023	$\max КУ^{мо}_{регj} / КУ^{мо}_{декабрь} \times 100\% - 100\%$
37	Наратайское муниципальное образование	с 01.01.2019 по 30.06.2019	1,70
		с 01.07.2019 по 31.12.2019	3,00
		2020-2023	$\max КУ^{мо}_{регj} / КУ^{мо}_{декабрь} \times 100\% - 100\%$
38	Озернинское муниципальное образование	с 01.01.2019 по 30.06.2019	1,70
		с 01.07.2019 по 31.12.2019	3,00
		2020-2023	$\max КУ^{мо}_{регj} / КУ^{мо}_{декабрь} \times 100\% - 100\%$
39	Покоснинское муниципальное образование	с 01.01.2019 по 30.06.2019	1,70
		с 01.07.2019 по 31.12.2019	3,00
		2020-2023	$\max КУ^{мо}_{регj} / КУ^{мо}_{декабрь} \times 100\% - 100\%$
40	Прибойнинское муниципальное образование	с 01.01.2019 по 30.06.2019	1,70
		с 01.07.2019 по 31.12.2019	3,00
		2020-2023	$\max КУ^{мо}_{регj} / КУ^{мо}_{декабрь} \times 100\% - 100\%$
41	Прибрежнинское муниципальное образование	с 01.01.2019 по 30.06.2019	1,70
		с 01.07.2019 по 31.12.2019	3,00
		2020-2023	$\max КУ^{мо}_{регj} / КУ^{мо}_{декабрь} \times 100\% - 100\%$
42	Тангуйское муниципальное образование	с 01.01.2019 по 30.06.2019	1,70
		с 01.07.2019 по 31.12.2019	3,00
		2020-2023	$\max КУ^{мо}_{регj} / КУ^{мо}_{декабрь} \times 100\% - 100\%$
43	Тарминское муниципальное образование	с 01.01.2019 по 30.06.2019	1,70
		с 01.07.2019 по 31.12.2019	3,00
		2020-2023	$\max КУ^{мо}_{регj} / КУ^{мо}_{декабрь} \times 100\% - 100\%$

44	Турманское муниципальное образование	с 01.01.2019 по 30.06.2019	1,70
		с 01.07.2019 по 31.12.2019	3,00
		2020-2023	$\max КУ^{мо}_{регj} / КУ^{мо}_{декабрь} \times 100\% - 100\%$
45	Тэмьское муниципальное образование	с 01.01.2019 по 30.06.2019	1,70
		с 01.07.2019 по 31.12.2019	3,00
		2020-2023	$\max КУ^{мо}_{регj} / КУ^{мо}_{декабрь} \times 100\% - 100\%$
46	Харанжинское муниципальное образование	с 01.01.2019 по 30.06.2019	1,70
		с 01.07.2019 по 31.12.2019	3,00
		2020-2023	$\max КУ^{мо}_{регj} / КУ^{мо}_{декабрь} \times 100\% - 100\%$
47	Шумиловское муниципальное образование	с 01.01.2019 по 30.06.2019	1,70
		с 01.07.2019 по 31.12.2019	3,00
		2020-2023	$\max КУ^{мо}_{регj} / КУ^{мо}_{декабрь} \times 100\% - 100\%$
	Муниципальное образование «Жигаловский район»		
48	Дальне-Закорское муниципальное образование	с 01.01.2019 по 30.06.2019	1,70
		с 01.07.2019 по 31.12.2019	3,00
		2020-2023	$\max КУ^{мо}_{регj} / КУ^{мо}_{декабрь} \times 100\% - 100\%$
49	Жигаловское муниципальное образование	с 01.01.2019 по 30.06.2019	1,70
		с 01.07.2019 по 31.12.2019	3,00
		2020-2023	$\max КУ^{мо}_{регj} / КУ^{мо}_{декабрь} \times 100\% - 100\%$
50	Знаменское муниципальное образование	с 01.01.2019 по 30.06.2019	1,70
		с 01.07.2019 по 31.12.2019	3,00
		2020-2023	$\max КУ^{мо}_{регj} / КУ^{мо}_{декабрь} \times 100\% - 100\%$
51	Лукиновское муниципальное образование	с 01.01.2019 по 30.06.2019	1,70
		с 01.07.2019 по 31.12.2019	3,00
		2020-2023	$\max КУ^{мо}_{регj} / КУ^{мо}_{декабрь} \times 100\% - 100\%$
52	Петровское муниципальное образование	с 01.01.2019 по 30.06.2019	1,70
		с 01.07.2019 по 31.12.2019	3,00
		2020-2023	$\max КУ^{мо}_{регj} / КУ^{мо}_{декабрь} \times 100\% - 100\%$
53	Рудовское муниципальное образование	с 01.01.2019 по 30.06.2019	1,70
		с 01.07.2019 по 31.12.2019	3,00
		2020-2023	$\max КУ^{мо}_{регj} / КУ^{мо}_{декабрь} \times 100\% - 100\%$
54	Тимошинское муниципальное образование	с 01.01.2019 по 30.06.2019	1,70
		с 01.07.2019 по 31.12.2019	3,00
		2020-2023	$\max КУ^{мо}_{регj} / КУ^{мо}_{декабрь} \times 100\% - 100\%$
55	Тутурское муниципальное образование	с 01.01.2019 по 30.06.2019	1,70
		с 01.07.2019 по 31.12.2019	3,00
		2020-2023	$\max КУ^{мо}_{регj} / КУ^{мо}_{декабрь} \times 100\% - 100\%$
56	Усть-Илгинское муниципальное образование	с 01.01.2019 по 30.06.2019	1,70
		с 01.07.2019 по 31.12.2019	3,00
		2020-2023	$\max КУ^{мо}_{регj} / КУ^{мо}_{декабрь} \times 100\% - 100\%$
57	Чиканское муниципальное образование	с 01.01.2019 по 30.06.2019	1,70
		с 01.07.2019 по 31.12.2019	3,00
		2020-2023	$\max КУ^{мо}_{регj} / КУ^{мо}_{декабрь} \times 100\% - 100\%$
	Муниципальное образование «Заларинский район»		
58	Бабагайское муниципальное образование	с 01.01.2019 по 30.06.2019	1,70
		с 01.07.2019 по 31.12.2019	3,00
		2020-2023	$\max КУ^{мо}_{регj} / КУ^{мо}_{декабрь} \times 100\% - 100\%$
59	Бажирское муниципальное образование	с 01.01.2019 по 30.06.2019	1,70
		с 01.07.2019 по 31.12.2019	3,00
		2020-2023	$\max КУ^{мо}_{регj} / КУ^{мо}_{декабрь} \times 100\% - 100\%$
60	Веренское муниципальное образование	с 01.01.2019 по 30.06.2019	1,70
		с 01.07.2019 по 31.12.2019	3,00
		2020-2023	$\max КУ^{мо}_{регj} / КУ^{мо}_{декабрь} \times 100\% - 100\%$
61	Владимирское муниципальное образование	с 01.01.2019 по 30.06.2019	1,70
		с 01.07.2019 по 31.12.2019	3,00
		2020-2023	$\max КУ^{мо}_{регj} / КУ^{мо}_{декабрь} \times 100\% - 100\%$
62	Заларинское муниципальное образование	с 01.01.2019 по 30.06.2019	1,70
		с 01.07.2019 по 31.12.2019	3,00
		2020-2023	$\max КУ^{мо}_{регj} / КУ^{мо}_{декабрь} \times 100\% - 100\%$
63	Моисеевское сельское поселение	с 01.01.2019 по 30.06.2019	1,70
		с 01.07.2019 по 31.12.2019	3,00
		2020-2023	$\max КУ^{мо}_{регj} / КУ^{мо}_{декабрь} \times 100\% - 100\%$
64	Мойганское муниципальное образование	с 01.01.2019 по 30.06.2019	1,70
		с 01.07.2019 по 31.12.2019	3,00
		2020-2023	$\max КУ^{мо}_{регj} / КУ^{мо}_{декабрь} \times 100\% - 100\%$
65	Новочеремховское муниципальное образование	с 01.01.2019 по 30.06.2019	1,70
		с 01.07.2019 по 31.12.2019	3,00
		2020-2023	$\max КУ^{мо}_{регj} / КУ^{мо}_{декабрь} \times 100\% - 100\%$
66	Семеновское муниципальное образование	с 01.01.2019 по 30.06.2019	1,70
		с 01.07.2019 по 31.12.2019	3,00
		2020-2023	$\max КУ^{мо}_{регj} / КУ^{мо}_{декабрь} \times 100\% - 100\%$
67	Троицкое муниципальное образование	с 01.01.2019 по 30.06.2019	1,70
		с 01.07.2019 по 31.12.2019	3,00
		2020-2023	$\max КУ^{мо}_{регj} / КУ^{мо}_{декабрь} \times 100\% - 100\%$
68	Тыретское муниципальное образование	с 01.01.2019 по 30.06.2019	1,70
		с 01.07.2019 по 31.12.2019	3,00
		2020-2023	$\max КУ^{мо}_{регj} / КУ^{мо}_{декабрь} \times 100\% - 100\%$
69	Ханжиновское муниципальное образование	с 01.01.2019 по 30.06.2019	1,70
		с 01.07.2019 по 31.12.2019	3,00
		2020-2023	$\max КУ^{мо}_{регj} / КУ^{мо}_{декабрь} \times 100\% - 100\%$
70	Холмогойское сельское поселение	с 01.01.2019 по 30.06.2019	1,70
		с 01.07.2019 по 31.12.2019	3,00
		2020-2023	$\max КУ^{мо}_{регj} / КУ^{мо}_{декабрь} \times 100\% - 100\%$
71	Хор-Тагнинское муниципальное образование	с 01.01.2019 по 30.06.2019	1,70
		с 01.07.2019 по 31.12.2019	3,00
		2020-2023	$\max КУ^{мо}_{регj} / КУ^{мо}_{декабрь} \times 100\% - 100\%$
72	Черемшанское муниципальное образование	с 01.01.2019 по 30.06.2019	1,70
		с 01.07.2019 по 31.12.2019	3,00
		2020-2023	$\max КУ^{мо}_{регj} / КУ^{мо}_{декабрь} \times 100\% - 100\%$
	Зиминское районное муниципальное образование		
73	Батаминское муниципальное образование	с 01.01.2019 по 30.06.2019	1,70
		с 01.07.2019 по 31.12.2019	3,00
		2020-2023	$\max КУ^{мо}_{регj} / КУ^{мо}_{декабрь} \times 100\% - 100\%$
74	Буринское муниципальное образование	с 01.01.2019 по 30.06.2019	1,70
		с 01.07.2019 по 31.12.2019	3,00
		2020-2023	$\max КУ^{мо}_{регj} / КУ^{мо}_{декабрь} \times 100\% - 100\%$
75	Зулумайское муниципальное образование	с 01.01.2019 по 30.06.2019	1,70
		с 01.07.2019 по 31.12.2019	3,00
		2020-2023	$\max КУ^{мо}_{регj} / КУ^{мо}_{декабрь} \times 100\% - 100\%$
76	Кимильтейское муниципальное образование	с 01.01.2019 по 30.06.2019	1,70
		с 01.07.2019 по 31.12.2019	3,00
		2020-2023	$\max КУ^{мо}_{регj} / КУ^{мо}_{декабрь} \times 100\% - 100\%$
77	Масляногорское муниципальное образование	с 01.01.2019 по 30.06.2019	1,70
		с 01.07.2019 по 31.12.2019	3,00
		2020-2023	$\max КУ^{мо}_{регj} / КУ^{мо}_{декабрь} \times 100\% - 100\%$
78	Новолетниковское муниципальное образование	с 01.01.2019 по 30.06.2019	1,70
		с 01.07.2019 по 31.12.2019	3,00
		2020-2023	$\max КУ^{мо}_{регj} / КУ^{мо}_{декабрь} \times 100\% - 100\%$
79	Покровское муниципальное образование	с 01.01.2019 по 30.06.2019	1,70
		с 01.07.2019 по 31.12.2019	3,00
		2020-2023	$\max КУ^{мо}_{регj} / КУ^{мо}_{декабрь} \times 100\% - 100\%$
80	Услонское муниципальное образование	с 01.01.2019 по 30.06.2019	1,70
		с 01.07.2019 по 31.12.2019	3,00
		2020-2023	$\max КУ^{мо}_{регj} / КУ^{мо}_{декабрь} \times 100\% - 100\%$
81	Ухтуйское муниципальное образование	с 01.01.2019 по 30.06.2019	1,70
		с 01.07.2019 по 31.12.2019	3,00
		2020-2023	$\max КУ^{мо}_{регj} / КУ^{мо}_{декабрь} \times 100\% - 100\%$
82	Филипповское муниципальное образование	с 01.01.2019 по 30.06.2019	1,70
		с 01.07.2019 по 31.12.2019	3,00
		2020-2023	$\max КУ^{мо}_{регj} / КУ^{мо}_{декабрь} \times 100\% - 100\%$
83	Хазанское муниципальное образование	с 01.01.2019 по 30.06.2019	1,70
		с 01.07.2019 по 31.12.2019	3,00
		2020-2023	$\max КУ^{мо}_{регj} / КУ^{мо}_{декабрь} \times 100\% - 100\%$
84	Харайгунское муниципальное образование	с 01.01.2019 по 30.06.2019	1,70
		с 01.07.2019 по 31.12.2019	3,00
		2020-2023	$\max КУ^{мо}_{регj} / КУ^{мо}_{декабрь} \times 100\% - 100\%$
	Иркутское районное муниципальное образование		
85	Большереченское муниципальное образование	с 01.01.2019 по 30.06.2019	1,70
		с 01.07.2019 по 31.12.2019	3,00
		2020-2023	$\max КУ^{мо}_{регj} / КУ^{мо}_{декабрь} \times 100\% - 100\%$
86	Голоустненское муниципальное образование	с 01.01.2019 по 30.06.2019	1,70
		с 01.07.2019 по 31.12.2019	3,00
		2020-2023	$\max КУ^{мо}_{регj} / КУ^{мо}_{декабрь} \times 100\% - 100\%$
87	Гороховское муниципальное образование	с 01.01.2019 по 30.06.2019	1,70
		с 01.07.2019 по 31.12.2019	3,00
		2020-2023	$\max КУ^{мо}_{регj} / КУ^{мо}_{декабрь} \times 100\% - 100\%$
88	Дзержинское муниципальное образование	с 01.01.2019 по 30.06.2019	1,70
		с 01.07.2019 по 31.12.2019	3,00
		2020-2023	$\max КУ^{мо}_{регj} / КУ^{мо}_{декабрь} \times 100\% - 100\%$
89	Карлукское муниципальное образование	с 01.01.2019 по 30.06.2019	1,70
		с 01.07.2019 по 31.12.2019	3,00
		2020-2023	$\max КУ^{мо}_{регj} / КУ^{мо}_{декабрь} \times 100\% - 100\%$
90	Листвянское муниципальное образование	с 01.01.2019 по 30.06.2019	1,70
		с 01.07.2019 по 31.12.2019	4,00
		2020-2023	$\max КУ^{мо}_{регj} / КУ^{мо}_{декабрь} \times 100\% - 100\%$
91	Максимовское муниципальное образование	с 01.01.2019 по 30.06.2019	1,70
		с 01.07.2019 по 31.12.2019	3,00
		2020-2023	$\max КУ^{мо}_{регj} / КУ^{мо}_{декабрь} \times 100\% - 100\%$
92	Мамонское муниципальное образование	с 01.01.2019 по 30.06.2019	1,70
		с 01.07.2019 по 31.12.2019	3,00
		2020-2023	$\max КУ^{мо}_{регj} / КУ^{мо}_{декабрь} \times 100\% - 100\%$
93	Марковское муниципальное образование	с 01.01.2019 по 30.06.2019	1,70
		с 01.07.2019 по 31.12.2019	4,00
		2020-2023	$\max КУ^{мо}_{регj} / КУ^{мо}_{декабрь} \times 100\% - 100\%$
94	Молодежное муниципальное образование	с 01.01.2019 по 30.06.2019	1,70
		с 01.07.2019 по 31.12.2019	3,00
		2020-2023	$\max КУ^{мо}_{регj} / КУ^{мо}_{декабрь} \times 100\% - 100\%$
95	Никольское муниципальное образование	с 01.01.2019 по 30.06.2019	1,70
		с 01.07.2019 по 31.12.2019	3,00
		2020-2023	$\max КУ^{мо}_{регj} / КУ^{мо}_{декабрь} \times 100\% - 100\%$
96	Оекское муниципальное образование	с 01.01.2019 по 30.06.2019	1,70
		с 01.07.2019 по 31.12.2019	3,00
		2020-2023	$\max КУ^{мо}_{регj} / КУ^{мо}_{декабрь} \times 100\% - 100\%$
97	Ревякинское муниципальное образование	с 01.01.2019 по 30.06.2019	1,70
		с 01.07.2019 по 31.12.2019	3,00
		2020-2023	$\max КУ^{мо}_{регj} / КУ^{мо}_{декабрь} \times 100\% - 100\%$
98	Смоленское муниципальное образование	с 01.01.2019 по 30.06.2019	1,70
		с 01.07.2019 по 31.12.2019	3,00
		2020-2023	$\max КУ^{мо}_{регj} / КУ^{мо}_{декабрь} \times 100\% - 100\%$
99	Сосновоборское муниципальное образование	с 01.01.2019 по 30.06.2019	1,70
		с 01.07.2019 по 31.12.2019	3,00
		2020-2023	$\max КУ^{мо}_{регj} / КУ^{мо}_{декабрь} \times 100\% - 100\%$

100	Уриковское муниципальное образование	с 01.01.2019 по 30.06.2019	1,70
		с 01.07.2019 по 31.12.2019	3,00
		2020-2023	$\max КУ^{мо}_{регj} / КУ^{мо}_{декабрь} \times 100\% - 100\%$
101	Усть-Балейское муниципальное образование	с 01.01.2019 по 30.06.2019	1,70
		с 01.07.2019 по 31.12.2019	3,00
		2020-2023	$\max КУ^{мо}_{регj} / КУ^{мо}_{декабрь} \times 100\% - 100\%$
102	Усть-Кудинское муниципальное образование	с 01.01.2019 по 30.06.2019	1,70
		с 01.07.2019 по 31.12.2019	3,00
		2020-2023	$\max КУ^{мо}_{регj} / КУ^{мо}_{декабрь} \times 100\% - 100\%$
103	Ушаковское муниципальное образование	с 01.01.2019 по 30.06.2019	1,70
		с 01.07.2019 по 31.12.2019	3,00
		2020-2023	$\max КУ^{мо}_{регj} / КУ^{мо}_{декабрь} \times 100\% - 100\%$
104	Хомутовское муниципальное образование	с 01.01.2019 по 30.06.2019	1,70
		с 01.07.2019 по 31.12.2019	3,00
		2020-2023	$\max КУ^{мо}_{регj} / КУ^{мо}_{декабрь} \times 100\% - 100\%$
105	Ширяевское муниципальное образование	с 01.01.2019 по 30.06.2019	1,70
		с 01.07.2019 по 31.12.2019	3,00
		2020-2023	$\max КУ^{мо}_{регj} / КУ^{мо}_{декабрь} \times 100\% - 100\%$
	Муниципальное образование «Казачинско-Ленский район»		
106	Казачинское муниципальное образование	с 01.01.2019 по 30.06.2019	1,70
		с 01.07.2019 по 31.12.2019	3,00
		2020-2023	$\max КУ^{мо}_{регj} / КУ^{мо}_{декабрь} \times 100\% - 100\%$
107	Карамское муниципальное образование	с 01.01.2019 по 30.06.2019	1,70
		с 01.07.2019 по 31.12.2019	3,00
		2020-2023	$\max КУ^{мо}_{регj} / КУ^{мо}_{декабрь} \times 100\% - 100\%$
108	Ключевское муниципальное образование	с 01.01.2019 по 30.06.2019	1,70
		с 01.07.2019 по 31.12.2019	3,00
		2020-2023	$\max КУ^{мо}_{регj} / КУ^{мо}_{декабрь} \times 100\% - 100\%$
109	Кунерминское муниципальное образование	с 01.01.2019 по 30.06.2019	1,70
		с 01.07.2019 по 31.12.2019	3,00
		2020-2023	$\max КУ^{мо}_{регj} / КУ^{мо}_{декабрь} \times 100\% - 100\%$
110	Магистральнинское муниципальное образование	с 01.01.2019 по 30.06.2019	1,70
		с 01.07.2019 по 31.12.2019	3,00
		2020-2023	$\max КУ^{мо}_{регj} / КУ^{мо}_{декабрь} \times 100\% - 100\%$
111	Мартыновское муниципальное образование	с 01.01.2019 по 30.06.2019	1,70
		с 01.07.2019 по 31.12.2019	3,00
		2020-2023	$\max КУ^{мо}_{регj} / КУ^{мо}_{декабрь} \times 100\% - 100\%$
112	Небельское муниципальное образование	с 01.01.2019 по 30.06.2019	1,70
		с 01.07.2019 по 31.12.2019	3,00
		2020-2023	$\max КУ^{мо}_{регj} / КУ^{мо}_{декабрь} \times 100\% - 100\%$
113	Новоселовское муниципальное образование	с 01.01.2019 по 30.06.2019	1,70
		с 01.07.2019 по 31.12.2019	3,00
		2020-2023	$\max КУ^{мо}_{регj} / КУ^{мо}_{декабрь} \times 100\% - 100\%$
114	Ульканское городское муниципальное образование	с 01.01.2019 по 30.06.2019	1,70
		с 01.07.2019 по 31.12.2019	3,00
		2020-2023	$\max КУ^{мо}_{регj} / КУ^{мо}_{декабрь} \times 100\% - 100\%$
	Муниципальное образование «Катангский район»		
115	Ербогаченское муниципальное образование	с 01.01.2019 по 30.06.2019	1,70
		с 01.07.2019 по 31.12.2019	3,00
		2020-2023	$\max КУ^{мо}_{регj} / КУ^{мо}_{декабрь} \times 100\% - 100\%$
116	Непское муниципальное образование	с 01.01.2019 по 30.06.2019	1,70
		с 01.07.2019 по 31.12.2019	3,00
		2020-2023	$\max КУ^{мо}_{регj} / КУ^{мо}_{декабрь} \times 100\% - 100\%$
117	Подволошинское муниципальное образование	с 01.01.2019 по 30.06.2019	1,70
		с 01.07.2019 по 31.12.2019	3,00
		2020-2023	$\max КУ^{мо}_{регj} / КУ^{мо}_{декабрь} \times 100\% - 100\%$
118	Преображенское муниципальное образование	с 01.01.2019 по 30.06.2019	1,70
		с 01.07.2019 по 31.12.2019	3,00
		2020-2023	$\max КУ^{мо}_{регj} / КУ^{мо}_{декабрь} \times 100\% - 100\%$
	Муниципальное образование «Качугский район»		
119	Ангинское муниципальное образование	с 01.01.2019 по 30.06.2019	1,70
		с 01.07.2019 по 31.12.2019	3,00
		2020-2023	$\max КУ^{мо}_{регj} / КУ^{мо}_{декабрь} \times 100\% - 100\%$
120	Белоусовское муниципальное образование	с 01.01.2019 по 30.06.2019	1,70
		с 01.07.2019 по 31.12.2019	3,00
		2020-2023	$\max КУ^{мо}_{регj} / КУ^{мо}_{декабрь} \times 100\% - 100\%$
121	Бирюльское муниципальное образование	с 01.01.2019 по 30.06.2019	1,70
		с 01.07.2019 по 31.12.2019	3,00
		2020-2023	$\max КУ^{мо}_{регj} / КУ^{мо}_{декабрь} \times 100\% - 100\%$
122	Большетарельское муниципальное образование	с 01.01.2019 по 30.06.2019	1,70
		с 01.07.2019 по 31.12.2019	3,00
		2020-2023	$\max КУ^{мо}_{регj} / КУ^{мо}_{декабрь} \times 100\% - 100\%$
123	Бутаковское муниципальное образование	с 01.01.2019 по 30.06.2019	1,70
		с 01.07.2019 по 31.12.2019	3,00
		2020-2023	$\max КУ^{мо}_{регj} / КУ^{мо}_{декабрь} \times 100\% - 100\%$
124	Верхоленское муниципальное образование	с 01.01.2019 по 30.06.2019	1,70
		с 01.07.2019 по 31.12.2019	3,00
		2020-2023	$\max КУ^{мо}_{регj} / КУ^{мо}_{декабрь} \times 100\% - 100\%$
125	Вершино-Тутурское муниципальное образование	с 01.01.2019 по 30.06.2019	1,70
		с 01.07.2019 по 31.12.2019	3,00
		2020-2023	$\max КУ^{мо}_{регj} / КУ^{мо}_{декабрь} \times 100\% - 100\%$
126	Залогское муниципальное образование	с 01.01.2019 по 30.06.2019	1,70
		с 01.07.2019 по 31.12.2019	3,00
		2020-2023	$\max КУ^{мо}_{регj} / КУ^{мо}_{декабрь} \times 100\% - 100\%$
127	Зареченское муниципальное образование	с 01.01.2019 по 30.06.2019	1,70
		с 01.07.2019 по 31.12.2019	3,00
		2020-2023	$\max КУ^{мо}_{регj} / КУ^{мо}_{декабрь} \times 100\% - 100\%$
128	Карлукское муниципальное образование	с 01.01.2019 по 30.06.2019	1,70
		с 01.07.2019 по 31.12.2019	3,00
		2020-2023	$\max КУ^{мо}_{регj} / КУ^{мо}_{декабрь} \times 100\% - 100\%$
129	Качугское муниципальное образование, городское поселение	с 01.01.2019 по 30.06.2019	1,70
		с 01.07.2019 по 31.12.2019	3,00
		2020-2023	$\max КУ^{мо}_{регj} / КУ^{мо}_{декабрь} \times 100\% - 100\%$
130	Качугское муниципальное образование (сельское поселение)	с 01.01.2019 по 30.06.2019	1,70
		с 01.07.2019 по 31.12.2019	3,00
		2020-2023	$\max КУ^{мо}_{регj} / КУ^{мо}_{декабрь} \times 100\% - 100\%$
131	Манзурское муниципальное образование	с 01.01.2019 по 30.06.2019	1,70
		с 01.07.2019 по 31.12.2019	3,00
		2020-2023	$\max КУ^{мо}_{регj} / КУ^{мо}_{декабрь} \times 100\% - 100\%$
132	Харбатовское муниципальное образование	с 01.01.2019 по 30.06.2019	1,70
		с 01.07.2019 по 31.12.2019	3,00
		2020-2023	$\max КУ^{мо}_{регj} / КУ^{мо}_{декабрь} \times 100\% - 100\%$
	Киренский район		
133	Алексеевское муниципальное образование	с 01.01.2019 по 30.06.2019	1,70
		с 01.07.2019 по 31.12.2019	7,00
		2020-2023	$\max КУ^{мо}_{регj} / КУ^{мо}_{декабрь} \times 100\% - 100\%$
134	Алымовское муниципальное образование	с 01.01.2019 по 30.06.2019	1,70
		с 01.07.2019 по 31.12.2019	3,00
		2020-2023	$\max КУ^{мо}_{регj} / КУ^{мо}_{декабрь} \times 100\% - 100\%$
135	Бубновское муниципальное образование	с 01.01.2019 по 30.06.2019	1,70
		с 01.07.2019 по 31.12.2019	3,00
		2020-2023	$\max КУ^{мо}_{регj} / КУ^{мо}_{декабрь} \times 100\% - 100\%$
136	Киренское муниципальное образование	с 01.01.2019 по 30.06.2019	1,70
		с 01.07.2019 по 31.12.2019	6,30
		2020-2023	$\max КУ^{мо}_{регj} / КУ^{мо}_{декабрь} \times 100\% - 100\%$
137	Коршуновское муниципальное образование	с 01.01.2019 по 30.06.2019	1,70
		с 01.07.2019 по 31.12.2019	3,00
		2020-2023	$\max КУ^{мо}_{регj} / КУ^{мо}_{декабрь} \times 100\% - 100\%$
138	Криволукское муниципальное образование	с 01.01.2019 по 30.06.2019	1,70
		с 01.07.2019 по 31.12.2019	3,00
		2020-2023	$\max КУ^{мо}_{регj} / КУ^{мо}_{декабрь} \times 100\% - 100\%$
139	Макаровское муниципальное образование	с 01.01.2019 по 30.06.2019	1,70
		с 01.07.2019 по 31.12.2019	3,00
		2020-2023	$\max КУ^{мо}_{регj} / КУ^{мо}_{декабрь} \times 100\% - 100\%$
140	Небельское муниципальное образование	с 01.01.2019 по 30.06.2019	1,70
		с 01.07.2019 по 31.12.2019	3,00
		2020-2023	$\max КУ^{мо}_{регj} / КУ^{мо}_{декабрь} \times 100\% - 100\%$
141	Петропавловское муниципальное образование	с 01.01.2019 по 30.06.2019	1,70
		с 01.07.2019 по 31.12.2019	3,00
		2020-2023	$\max КУ^{мо}_{регj} / КУ^{мо}_{декабрь} \times 100\% - 100\%$
142	Юбилейнинское муниципальное образование	с 01.01.2019 по 30.06.2019	1,70
		с 01.07.2019 по 31.12.2019	3,00
		2020-2023	$\max КУ^{мо}_{регj} / КУ^{мо}_{декабрь} \times 100\% - 100\%$
	Муниципальное образование Куйтунский район		
143	Алкинское муниципальное образование	с 01.01.2019 по 30.06.2019	1,70
		с 01.07.2019 по 31.12.2019	3,00
		2020-2023	$\max КУ^{мо}_{регj} / КУ^{мо}_{декабрь} \times 100\% - 100\%$
144	Андрюшинское муниципальное образование	с 01.01.2019 по 30.06.2019	1,70
		с 01.07.2019 по 31.12.2019	3,00
		2020-2023	$\max КУ^{мо}_{регj} / КУ^{мо}_{декабрь} \times 100\% - 100\%$
145	Барлукское муниципальное образование	с 01.01.2019 по 30.06.2019	1,70
		с 01.07.2019 по 31.12.2019	3,00
		2020-2023	$\max КУ^{мо}_{регj} / КУ^{мо}_{декабрь} \times 100\% - 100\%$
146	Большекашелакское муниципальное образование	с 01.01.2019 по 30.06.2019	1,70
		с 01.07.2019 по 31.12.2019	3,00
		2020-2023	$\max КУ^{мо}_{регj} / КУ^{мо}_{декабрь} \times 100\% - 100\%$
147	Иркутское муниципальное образование	с 01.01.2019 по 30.06.2019	1,70
		с 01.07.2019 по 31.12.2019	3,00
		2020-2023	$\max КУ^{мо}_{регj} / КУ^{мо}_{декабрь} \times 100\% - 100\%$
148	Каразейское муниципальное образование	с 01.01.2019 по 30.06.2019	1,70
		с 01.07.2019 по 31.12.2019	3,00
		2020-2023	$\max КУ^{мо}_{регj} / КУ^{мо}_{декабрь} \times 100\% - 100\%$
149	Карымское муниципальное образование	с 01.01.2019 по 30.06.2019	1,70
		с 01.07.2019 по 31.12.2019	3,00
		2020-2023	$\max КУ^{мо}_{регj} / КУ^{мо}_{декабрь} \times 100\% - 100\%$
150	Куйтунское муниципальное образование	с 01.01.2019 по 30.06.2019	1,70
		с 01.07.2019 по 31.12.2019	3,00
		2020-2023	$\max КУ^{мо}_{регj} / КУ^{мо}_{декабрь} \times 100\% - 100\%$
151	Кундуйское муниципальное образование	с 01.01.2019 по 30.06.2019	1,70
		с 01.07.2019 по 31.12.2019	3,00
		2020-2023	$\max КУ^{мо}_{регj} / КУ^{мо}_{декабрь} \times 100\% - 100\%$
152	Ленинское муниципальное образование	с 01.01.2019 по 30.06.2019	1,70
		с 01.07.2019 по 31.12.2019	3,00
		2020-2023	$\max КУ^{мо}_{регj} / КУ^{мо}_{декабрь} \times 100\% - 100\%$
153	Лермонтовское муниципальное образование	с 01.01.2019 по 30.06.2019	1,70
		с 01.07.2019 по 31.12.2019	3,00
		2020-2023	$\max КУ^{мо}_{регj} / КУ^{мо}_{декабрь} \times 100\% - 100\%$
154	Мингатуйское муниципальное образование	с 01.01.2019 по 30.06.2019	1,70
		с 01.07.2019 по 31.12.2019	3,00
		2020-2023	$\max КУ^{мо}_{регj} / КУ^{мо}_{декабрь} \times 100\% - 100\%$
155	Новотельбинское сельское муниципальное образование	с 01.01.2019 по 30.06.2019	1,70
		с 01.07.2019 по 31.12.2019	3,00
		2020-2023	$\max КУ^{мо}_{регj} / КУ^{мо}_{декабрь} \times 100\% - 100\%$

156	Панагинское муниципальное образование	с 01.01.2019 по 30.06.2019	1,70
		с 01.07.2019 по 31.12.2019	3,00
		2020-2023	$\max КУ^{мо}_{регj} / КУ^{мо}_{декабрь} \times 100\% - 100\%$
157	Тулюшское муниципальное образование	с 01.01.2019 по 30.06.2019	1,70
		с 01.07.2019 по 31.12.2019	3,00
		2020-2023	$\max КУ^{мо}_{регj} / КУ^{мо}_{декабрь} \times 100\% - 100\%$
157	Усть-Кадинское муниципальное образование	с 01.01.2019 по 30.06.2019	1,70
		с 01.07.2019 по 31.12.2019	3,00
		2020-2023	$\max КУ^{мо}_{регj} / КУ^{мо}_{декабрь} \times 100\% - 100\%$
159	Уховское муниципальное образование	с 01.01.2019 по 30.06.2019	1,70
		с 01.07.2019 по 31.12.2019	3,00
		2020-2023	$\max КУ^{мо}_{регj} / КУ^{мо}_{декабрь} \times 100\% - 100\%$
160	Уянское муниципальное образование	с 01.01.2019 по 30.06.2019	1,70
		с 01.07.2019 по 31.12.2019	3,00
		2020-2023	$\max КУ^{мо}_{регj} / КУ^{мо}_{декабрь} \times 100\% - 100\%$
161	Харикское муниципальное образование	с 01.01.2019 по 30.06.2019	1,70
		с 01.07.2019 по 31.12.2019	3,00
		2020-2023	$\max КУ^{мо}_{регj} / КУ^{мо}_{декабрь} \times 100\% - 100\%$
162	Чеботарихинское муниципальное образование	с 01.01.2019 по 30.06.2019	1,70
		с 01.07.2019 по 31.12.2019	3,00
		2020-2023	$\max КУ^{мо}_{регj} / КУ^{мо}_{декабрь} \times 100\% - 100\%$
	Муниципальное образование Мамско-Чуйского района		
163	Витимское муниципальное образование	с 01.01.2019 по 30.06.2019	1,70
		с 01.07.2019 по 31.12.2019	3,00
		2020-2023	$\max КУ^{мо}_{регj} / КУ^{мо}_{декабрь} \times 100\% - 100\%$
164	Горно-Чуйское муниципальное образование	с 01.01.2019 по 30.06.2019	1,70
		с 01.07.2019 по 31.12.2019	3,00
		2020-2023	$\max КУ^{мо}_{регj} / КУ^{мо}_{декабрь} \times 100\% - 100\%$
165	Луговское муниципальное образование	с 01.01.2019 по 30.06.2019	1,70
		с 01.07.2019 по 31.12.2019	3,00
		2020-2023	$\max КУ^{мо}_{регj} / КУ^{мо}_{декабрь} \times 100\% - 100\%$
166	Мамское муниципальное образование	с 01.01.2019 по 30.06.2019	1,70
		с 01.07.2019 по 31.12.2019	3,00
		2020-2023	$\max КУ^{мо}_{регj} / КУ^{мо}_{декабрь} \times 100\% - 100\%$
167	Согдиондонское муниципальное образование	с 01.01.2019 по 30.06.2019	1,70
		с 01.07.2019 по 31.12.2019	3,00
		2020-2023	$\max КУ^{мо}_{регj} / КУ^{мо}_{декабрь} \times 100\% - 100\%$
	Муниципальное образование «Нижнеилимский район»		
168	Березняковское муниципальное образование	с 01.01.2019 по 30.06.2019	1,70
		с 01.07.2019 по 31.12.2019	3,00
		2020-2023	$\max КУ^{мо}_{регj} / КУ^{мо}_{декабрь} \times 100\% - 100\%$
169	Брусничное муниципальное образование	с 01.01.2019 по 30.06.2019	1,70
		с 01.07.2019 по 31.12.2019	3,00
		2020-2023	$\max КУ^{мо}_{регj} / КУ^{мо}_{декабрь} \times 100\% - 100\%$
170	Видимское муниципальное образование	с 01.01.2019 по 30.06.2019	1,70
		с 01.07.2019 по 31.12.2019	3,00
		2020-2023	$\max КУ^{мо}_{регj} / КУ^{мо}_{декабрь} \times 100\% - 100\%$
171	Дальнинское муниципальное образование	с 01.01.2019 по 30.06.2019	1,70
		с 01.07.2019 по 31.12.2019	3,00
		2020-2023	$\max КУ^{мо}_{регj} / КУ^{мо}_{декабрь} \times 100\% - 100\%$
172	Муниципальное образование «Железногорск-Илимское городское поселение»	с 01.01.2019 по 30.06.2019	1,70
		с 01.07.2019 по 31.12.2019	4,00
		2020-2023	$\max КУ^{мо}_{регj} / КУ^{мо}_{декабрь} \times 100\% - 100\%$
173	Заморское муниципальное образование	с 01.01.2019 по 30.06.2019	1,70
		с 01.07.2019 по 31.12.2019	3,00
		2020-2023	$\max КУ^{мо}_{регj} / КУ^{мо}_{декабрь} \times 100\% - 100\%$
174	Коршуновское муниципальное образование	с 01.01.2019 по 30.06.2019	1,70
		с 01.07.2019 по 31.12.2019	3,00
		2020-2023	$\max КУ^{мо}_{регj} / КУ^{мо}_{декабрь} \times 100\% - 100\%$
175	Новоигирминское муниципальное образование	с 01.01.2019 по 30.06.2019	1,70
		с 01.07.2019 по 31.12.2019	3,00
		2020-2023	$\max КУ^{мо}_{регj} / КУ^{мо}_{декабрь} \times 100\% - 100\%$
176	Новоилимское муниципальное образование	с 01.01.2019 по 30.06.2019	1,70
		с 01.07.2019 по 31.12.2019	3,00
		2020-2023	$\max КУ^{мо}_{регj} / КУ^{мо}_{декабрь} \times 100\% - 100\%$
177	Радищевское муниципальное образование	с 01.01.2019 по 30.06.2019	1,70
		с 01.07.2019 по 31.12.2019	3,00
		2020-2023	$\max КУ^{мо}_{регj} / КУ^{мо}_{декабрь} \times 100\% - 100\%$
178	Речушинское муниципальное образование	с 01.01.2019 по 30.06.2019	1,70
		с 01.07.2019 по 31.12.2019	3,00
		2020-2023	$\max КУ^{мо}_{регj} / КУ^{мо}_{декабрь} \times 100\% - 100\%$
179	Рудногорское муниципальное образование	с 01.01.2019 по 30.06.2019	1,70
		с 01.07.2019 по 31.12.2019	3,00
		2020-2023	$\max КУ^{мо}_{регj} / КУ^{мо}_{декабрь} \times 100\% - 100\%$
180	Семигорское муниципальное образование	с 01.01.2019 по 30.06.2019	1,70
		с 01.07.2019 по 31.12.2019	3,00
		2020-2023	$\max КУ^{мо}_{регj} / КУ^{мо}_{декабрь} \times 100\% - 100\%$
181	Соцгородское муниципальное образование	с 01.01.2019 по 30.06.2019	1,70
		с 01.07.2019 по 31.12.2019	3,00
		2020-2023	$\max КУ^{мо}_{регj} / КУ^{мо}_{декабрь} \times 100\% - 100\%$
182	Хребтовское муниципальное образование	с 01.01.2019 по 30.06.2019	1,70
		с 01.07.2019 по 31.12.2019	3,00
		2020-2023	$\max КУ^{мо}_{регj} / КУ^{мо}_{декабрь} \times 100\% - 100\%$
183	Шестаковское муниципальное образование	с 01.01.2019 по 30.06.2019	1,70
		с 01.07.2019 по 31.12.2019	3,00
		2020-2023	$\max КУ^{мо}_{регj} / КУ^{мо}_{декабрь} \times 100\% - 100\%$
184	Янгелевское муниципальное образование	с 01.01.2019 по 30.06.2019	1,70
		с 01.07.2019 по 31.12.2019	3,00
		2020-2023	$\max КУ^{мо}_{регj} / КУ^{мо}_{декабрь} \times 100\% - 100\%$
	Муниципальное образование «Нижнеудинский район»		
185	Алзамайское муниципальное образование	с 01.01.2019 по 30.06.2019	1,70
		с 01.07.2019 по 31.12.2019	3,00
		2020-2023	$\max КУ^{мо}_{регj} / КУ^{мо}_{декабрь} \times 100\% - 100\%$
186	Атагайское муниципальное образование	с 01.01.2019 по 30.06.2019	1,70
		с 01.07.2019 по 31.12.2019	3,00
		2020-2023	$\max КУ^{мо}_{регj} / КУ^{мо}_{декабрь} \times 100\% - 100\%$
187	Верхнегутарское муниципальное образование	с 01.01.2019 по 30.06.2019	1,70
		с 01.07.2019 по 31.12.2019	3,00
		2020-2023	$\max КУ^{мо}_{регj} / КУ^{мо}_{декабрь} \times 100\% - 100\%$
188	Замзорское муниципальное образование	с 01.01.2019 по 30.06.2019	1,70
		с 01.07.2019 по 31.12.2019	3,00
		2020-2023	$\max КУ^{мо}_{регj} / КУ^{мо}_{декабрь} \times 100\% - 100\%$
189	Заречное муниципальное образование	с 01.01.2019 по 30.06.2019	1,70
		с 01.07.2019 по 31.12.2019	3,00
		2020-2023	$\max КУ^{мо}_{регj} / КУ^{мо}_{декабрь} \times 100\% - 100\%$
190	Иргейское муниципальное образование	с 01.01.2019 по 30.06.2019	1,70
		с 01.07.2019 по 31.12.2019	3,00
		2020-2023	$\max КУ^{мо}_{регj} / КУ^{мо}_{декабрь} \times 100\% - 100\%$
191	Каменское муниципальное образование	с 01.01.2019 по 30.06.2019	1,70
		с 01.07.2019 по 31.12.2019	3,00
		2020-2023	$\max КУ^{мо}_{регj} / КУ^{мо}_{декабрь} \times 100\% - 100\%$
192	Катарбейское муниципальное образование	с 01.01.2019 по 30.06.2019	1,70
		с 01.07.2019 по 31.12.2019	3,00
		2020-2023	$\max КУ^{мо}_{регj} / КУ^{мо}_{декабрь} \times 100\% - 100\%$
193	Катарминское муниципальное образование	с 01.01.2019 по 30.06.2019	1,70
		с 01.07.2019 по 31.12.2019	3,00
		2020-2023	$\max КУ^{мо}_{регj} / КУ^{мо}_{декабрь} \times 100\% - 100\%$
194	Костинское муниципальное образование	с 01.01.2019 по 30.06.2019	1,70
		с 01.07.2019 по 31.12.2019	3,00
		2020-2023	$\max КУ^{мо}_{регj} / КУ^{мо}_{декабрь} \times 100\% - 100\%$
195	Нерхинское муниципальное образование	с 01.01.2019 по 30.06.2019	1,70
		с 01.07.2019 по 31.12.2019	3,00
		2020-2023	$\max КУ^{мо}_{регj} / КУ^{мо}_{декабрь} \times 100\% - 100\%$
196	Нижнеудинское муниципальное образование	с 01.01.2019 по 30.06.2019	1,70
		с 01.07.2019 по 31.12.2019	3,00
		2020-2023	$\max КУ^{мо}_{регj} / КУ^{мо}_{декабрь} \times 100\% - 100\%$
197	Порогское муниципальное образование	с 01.01.2019 по 30.06.2019	1,70
		с 01.07.2019 по 31.12.2019	3,00
		2020-2023	$\max КУ^{мо}_{регj} / КУ^{мо}_{декабрь} \times 100\% - 100\%$
198	Солонецкое муниципальное образование	с 01.01.2019 по 30.06.2019	1,70
		с 01.07.2019 по 31.12.2019	3,00
		2020-2023	$\max КУ^{мо}_{регj} / КУ^{мо}_{декабрь} \times 100\% - 100\%$
199	Староалзамайское муниципальное образование	с 01.01.2019 по 30.06.2019	1,70
		с 01.07.2019 по 31.12.2019	3,00
		2020-2023	$\max КУ^{мо}_{регj} / КУ^{мо}_{декабрь} \times 100\% - 100\%$
200	Тофаларское муниципальное образование	с 01.01.2019 по 30.06.2019	1,70
		с 01.07.2019 по 31.12.2019	3,00
		2020-2023	$\max КУ^{мо}_{регj} / КУ^{мо}_{декабрь} \times 100\% - 100\%$
201	Уковское муниципальное образование	с 01.01.2019 по 30.06.2019	1,70
		с 01.07.2019 по 31.12.2019	3,00
		2020-2023	$\max КУ^{мо}_{регj} / КУ^{мо}_{декабрь} \times 100\% - 100\%$
202	Усть-Рубахинское муниципальное образование	с 01.01.2019 по 30.06.2019	1,70
		с 01.07.2019 по 31.12.2019	3,00
		2020-2023	$\max КУ^{мо}_{регj} / КУ^{мо}_{декабрь} \times 100\% - 100\%$
203	Худоеланское муниципальное образование	с 01.01.2019 по 30.06.2019	1,70
		с 01.07.2019 по 31.12.2019	3,00
		2020-2023	$\max КУ^{мо}_{регj} / КУ^{мо}_{декабрь} \times 100\% - 100\%$
204	Чеховское муниципальное образование	с 01.01.2019 по 30.06.2019	1,70
		с 01.07.2019 по 31.12.2019	3,00
		2020-2023	$\max КУ^{мо}_{регj} / КУ^{мо}_{декабрь} \times 100\% - 100\%$
205	Шебертинское муниципальное образование	с 01.01.2019 по 30.06.2019	1,70
		с 01.07.2019 по 31.12.2019	3,00
		2020-2023	$\max КУ^{мо}_{регj} / КУ^{мо}_{декабрь} \times 100\% - 100\%$
206	Широковское муниципальное образование	с 01.01.2019 по 30.06.2019	1,70
		с 01.07.2019 по 31.12.2019	3,00
		2020-2023	$\max КУ^{мо}_{регj} / КУ^{мо}_{декабрь} \times 100\% - 100\%$
207	Шумское муниципальное образование	с 01.01.2019 по 30.06.2019	1,70
		с 01.07.2019 по 31.12.2019	3,00
		2020-2023	$\max КУ^{мо}_{регj} / КУ^{мо}_{декабрь} \times 100\% - 100\%$
	Ольхонское районное муниципальное образование		
208	Бугульдейское муниципальное образование	с 01.01.2019 по 30.06.2019	1,70
		с 01.07.2019 по 31.12.2019	3,00
		2020-2023	$\max КУ^{мо}_{регj} / КУ^{мо}_{декабрь} \times 100\% - 100\%$
209	Еланцынское муниципальное образование	с 01.01.2019 по 30.06.2019	1,70
		с 01.07.2019 по 31.12.2019	3,00
		2020-2023	$\max КУ^{мо}_{регj} / КУ^{мо}_{декабрь} \times 100\% - 100\%$
210	Куретское муниципальное образование	с 01.01.2019 по 30.06.2019	1,70
		с 01.07.2019 по 31.12.2019	3,00
		2020-2023	$\max КУ^{мо}_{регj} / КУ^{мо}_{декабрь} \times 100\% - 100\%$
211	Онгуренское муниципальное образование	с 01.01.2019 по 30.06.2019	1,70
		с 01.07.2019 по 31.12.2019	3,00
		2020-2023	$\max КУ^{мо}_{регj} / КУ^{мо}_{декабрь} \times 100\% - 100\%$

212	Хужирское муниципальное образование	с 01.01.2019 по 30.06.2019	1,70
		с 01.07.2019 по 31.12.2019	3,00
		2020-2023	$\max КУ^{мо}_{регj} / КУ^{мо}_{декабрь} \times 100\% - 100\%$
213	Шара-Тоготское муниципальное образование	с 01.01.2019 по 30.06.2019	1,70
		с 01.07.2019 по 31.12.2019	3,00
		2020-2023	$\max КУ^{мо}_{регj} / КУ^{мо}_{декабрь} \times 100\% - 100\%$
	Муниципальное образование «Слюдянский район»		
214	Байкальское муниципальное образование	с 01.01.2019 по 30.06.2019	1,70
		с 01.07.2019 по 31.12.2019	3,00
		2020-2023	$\max КУ^{мо}_{регj} / КУ^{мо}_{декабрь} \times 100\% - 100\%$
215	Быстринское муниципальное образование	с 01.01.2019 по 30.06.2019	1,70
		с 01.07.2019 по 31.12.2019	3,00
		2020-2023	$\max КУ^{мо}_{регj} / КУ^{мо}_{декабрь} \times 100\% - 100\%$
216	Култукское муниципальное образование	с 01.01.2019 по 30.06.2019	1,70
		с 01.07.2019 по 31.12.2019	4,00
		2020-2023	$\max КУ^{мо}_{регj} / КУ^{мо}_{декабрь} \times 100\% - 100\%$
217	Маритуйское муниципальное образование	с 01.01.2019 по 30.06.2019	1,70
		с 01.07.2019 по 31.12.2019	3,00
		2020-2023	$\max КУ^{мо}_{регj} / КУ^{мо}_{декабрь} \times 100\% - 100\%$
218	Новоснежнинское муниципальное образование	с 01.01.2019 по 30.06.2019	1,70
		с 01.07.2019 по 31.12.2019	3,00
		2020-2023	$\max КУ^{мо}_{регj} / КУ^{мо}_{декабрь} \times 100\% - 100\%$
219	Портбайкальское муниципальное образование	с 01.01.2019 по 30.06.2019	1,70
		с 01.07.2019 по 31.12.2019	3,00
		2020-2023	$\max КУ^{мо}_{регj} / КУ^{мо}_{декабрь} \times 100\% - 100\%$
220	Слюдянское муниципальное образование	с 01.01.2019 по 30.06.2019	1,70
		с 01.07.2019 по 31.12.2019	3,00
		2020-2023	$\max КУ^{мо}_{регj} / КУ^{мо}_{декабрь} \times 100\% - 100\%$
221	Утуликское муниципальное образование	с 01.01.2019 по 30.06.2019	1,70
		с 01.07.2019 по 31.12.2019	3,00
		2020-2023	$\max КУ^{мо}_{регj} / КУ^{мо}_{декабрь} \times 100\% - 100\%$
	Муниципальное образование «Тайшетский район»		
222	Березовское муниципальное образование	с 01.01.2019 по 30.06.2019	1,70
		с 01.07.2019 по 31.12.2019	3,00
		2020-2023	$\max КУ^{мо}_{регj} / КУ^{мо}_{декабрь} \times 100\% - 100\%$
223	Бирюсинское муниципальное образование, городское поселение	с 01.01.2019 по 30.06.2019	1,70
		с 01.07.2019 по 31.12.2019	3,00
		2020-2023	$\max КУ^{мо}_{регj} / КУ^{мо}_{декабрь} \times 100\% - 100\%$
224	Бирюсинское муниципальное образование	с 01.01.2019 по 30.06.2019	1,70
		с 01.07.2019 по 31.12.2019	3,00
		2020-2023	$\max КУ^{мо}_{регj} / КУ^{мо}_{декабрь} \times 100\% - 100\%$
225	Борисовское муниципальное образование	с 01.01.2019 по 30.06.2019	1,70
		с 01.07.2019 по 31.12.2019	3,00
		2020-2023	$\max КУ^{мо}_{регj} / КУ^{мо}_{декабрь} \times 100\% - 100\%$
226	Брусовское муниципальное образование	с 01.01.2019 по 30.06.2019	1,70
		с 01.07.2019 по 31.12.2019	3,00
		2020-2023	$\max КУ^{мо}_{регj} / КУ^{мо}_{декабрь} \times 100\% - 100\%$
227	Бузыкановское муниципальное образование	с 01.01.2019 по 30.06.2019	1,70
		с 01.07.2019 по 31.12.2019	3,00
		2020-2023	$\max КУ^{мо}_{регj} / КУ^{мо}_{декабрь} \times 100\% - 100\%$
228	Венгерское муниципальное образование	с 01.01.2019 по 30.06.2019	1,70
		с 01.07.2019 по 31.12.2019	3,00
		2020-2023	$\max КУ^{мо}_{регj} / КУ^{мо}_{декабрь} \times 100\% - 100\%$
229	Джогинское муниципальное образование	с 01.01.2019 по 30.06.2019	1,70
		с 01.07.2019 по 31.12.2019	3,00
		2020-2023	$\max КУ^{мо}_{регj} / КУ^{мо}_{декабрь} \times 100\% - 100\%$
230	Екунчетское муниципальное образование	с 01.01.2019 по 30.06.2019	1,70
		с 01.07.2019 по 31.12.2019	3,00
		2020-2023	$\max КУ^{мо}_{регj} / КУ^{мо}_{декабрь} \times 100\% - 100\%$
231	Еланское муниципальное образование	с 01.01.2019 по 30.06.2019	1,70
		с 01.07.2019 по 31.12.2019	3,00
		2020-2023	$\max КУ^{мо}_{регj} / КУ^{мо}_{декабрь} \times 100\% - 100\%$
232	Зареченское муниципальное образование	с 01.01.2019 по 30.06.2019	1,70
		с 01.07.2019 по 31.12.2019	3,00
		2020-2023	$\max КУ^{мо}_{регj} / КУ^{мо}_{декабрь} \times 100\% - 100\%$
233	Квитокское муниципальное образование	с 01.01.2019 по 30.06.2019	1,70
		с 01.07.2019 по 31.12.2019	3,00
		2020-2023	$\max КУ^{мо}_{регj} / КУ^{мо}_{декабрь} \times 100\% - 100\%$
234	Мирнинское муниципальное образование	с 01.01.2019 по 30.06.2019	1,70
		с 01.07.2019 по 31.12.2019	3,00
		2020-2023	$\max КУ^{мо}_{регj} / КУ^{мо}_{декабрь} \times 100\% - 100\%$
235	Нижнезаимское муниципальное образование	с 01.01.2019 по 30.06.2019	1,70
		с 01.07.2019 по 31.12.2019	3,00
		2020-2023	$\max КУ^{мо}_{регj} / КУ^{мо}_{декабрь} \times 100\% - 100\%$
236	Николаевское муниципальное образование	с 01.01.2019 по 30.06.2019	1,70
		с 01.07.2019 по 31.12.2019	3,00
		2020-2023	$\max КУ^{мо}_{регj} / КУ^{мо}_{декабрь} \times 100\% - 100\%$
237	Новобирюсинское муниципальное образование	с 01.01.2019 по 30.06.2019	1,70
		с 01.07.2019 по 31.12.2019	3,00
		2020-2023	$\max КУ^{мо}_{регj} / КУ^{мо}_{декабрь} \times 100\% - 100\%$
238	Полинчетское муниципальное образование	с 01.01.2019 по 30.06.2019	1,70
		с 01.07.2019 по 31.12.2019	3,00
		2020-2023	$\max КУ^{мо}_{регj} / КУ^{мо}_{декабрь} \times 100\% - 100\%$
239	Половино-Черемховское муниципальное образование	с 01.01.2019 по 30.06.2019	1,70
		с 01.07.2019 по 31.12.2019	3,00
		2020-2023	$\max КУ^{мо}_{регj} / КУ^{мо}_{декабрь} \times 100\% - 100\%$
240	Разгонское муниципальное образование	с 01.01.2019 по 30.06.2019	1,70
		с 01.07.2019 по 31.12.2019	3,00
		2020-2023	$\max КУ^{мо}_{регj} / КУ^{мо}_{декабрь} \times 100\% - 100\%$
241	Рождественское муниципальное образование	с 01.01.2019 по 30.06.2019	1,70
		с 01.07.2019 по 31.12.2019	3,00
		2020-2023	$\max КУ^{мо}_{регj} / КУ^{мо}_{декабрь} \times 100\% - 100\%$
242	Соляновское муниципальное образование	с 01.01.2019 по 30.06.2019	1,70
		с 01.07.2019 по 31.12.2019	3,00
		2020-2023	$\max КУ^{мо}_{регj} / КУ^{мо}_{декабрь} \times 100\% - 100\%$
243	Старо-Акульшетское муниципальное образование	с 01.01.2019 по 30.06.2019	1,70
		с 01.07.2019 по 31.12.2019	3,00
		2020-2023	$\max КУ^{мо}_{регj} / КУ^{мо}_{декабрь} \times 100\% - 100\%$
244	Тайшетское муниципальное образование	с 01.01.2019 по 30.06.2019	1,70
		с 01.07.2019 по 31.12.2019	3,00
		2020-2023	$\max КУ^{мо}_{регj} / КУ^{мо}_{декабрь} \times 100\% - 100\%$
245	Тальское муниципальное образование	с 01.01.2019 по 30.06.2019	1,70
		с 01.07.2019 по 31.12.2019	3,00
		2020-2023	$\max КУ^{мо}_{регj} / КУ^{мо}_{декабрь} \times 100\% - 100\%$
246	Тамтачетское муниципальное образование	с 01.01.2019 по 30.06.2019	1,70
		с 01.07.2019 по 31.12.2019	3,00
		2020-2023	$\max КУ^{мо}_{регj} / КУ^{мо}_{декабрь} \times 100\% - 100\%$
247	Тимирязевское муниципальное образование	с 01.01.2019 по 30.06.2019	1,70
		с 01.07.2019 по 31.12.2019	3,00
		2020-2023	$\max КУ^{мо}_{регj} / КУ^{мо}_{декабрь} \times 100\% - 100\%$
248	Черчетское муниципальное образование	с 01.01.2019 по 30.06.2019	1,70
		с 01.07.2019 по 31.12.2019	3,00
		2020-2023	$\max КУ^{мо}_{регj} / КУ^{мо}_{декабрь} \times 100\% - 100\%$
249	Шелаевское муниципальное образование	с 01.01.2019 по 30.06.2019	1,70
		с 01.07.2019 по 31.12.2019	3,00
		2020-2023	$\max КУ^{мо}_{регj} / КУ^{мо}_{декабрь} \times 100\% - 100\%$
250	Шелеховское муниципальное образование	с 01.01.2019 по 30.06.2019	1,70
		с 01.07.2019 по 31.12.2019	3,00
		2020-2023	$\max КУ^{мо}_{регj} / КУ^{мо}_{декабрь} \times 100\% - 100\%$
251	Шиткинское муниципальное образование	с 01.01.2019 по 30.06.2019	1,70
		с 01.07.2019 по 31.12.2019	3,00
		2020-2023	$\max КУ^{мо}_{регj} / КУ^{мо}_{декабрь} \times 100\% - 100\%$
252	Юртинское муниципальное образование	с 01.01.2019 по 30.06.2019	1,70
		с 01.07.2019 по 31.12.2019	3,00
		2020-2023	$\max КУ^{мо}_{регj} / КУ^{мо}_{декабрь} \times 100\% - 100\%$
	Муниципальное образование «Тулунский район»		
253	Азейское муниципальное образование	с 01.01.2019 по 30.06.2019	1,70
		с 01.07.2019 по 31.12.2019	3,00
		2020-2023	$\max КУ^{мо}_{регj} / КУ^{мо}_{декабрь} \times 100\% - 100\%$
254	Алгатуйское муниципальное образование	с 01.01.2019 по 30.06.2019	1,70
		с 01.07.2019 по 31.12.2019	3,00
		2020-2023	$\max КУ^{мо}_{регj} / КУ^{мо}_{декабрь} \times 100\% - 100\%$
255	Аршанское муниципальное образование	с 01.01.2019 по 30.06.2019	1,70
		с 01.07.2019 по 31.12.2019	3,00
		2020-2023	$\max КУ^{мо}_{регj} / КУ^{мо}_{декабрь} \times 100\% - 100\%$
256	Афанасьевское муниципальное образование	с 01.01.2019 по 30.06.2019	1,70
		с 01.07.2019 по 31.12.2019	3,00
		2020-2023	$\max КУ^{мо}_{регj} / КУ^{мо}_{декабрь} \times 100\% - 100\%$
257	Будаговское муниципальное образование	с 01.01.2019 по 30.06.2019	1,70
		с 01.07.2019 по 31.12.2019	3,00
		2020-2023	$\max КУ^{мо}_{регj} / КУ^{мо}_{декабрь} \times 100\% - 100\%$
258	Бурхунское муниципальное образование	с 01.01.2019 по 30.06.2019	1,70
		с 01.07.2019 по 31.12.2019	3,00
		2020-2023	$\max КУ^{мо}_{регj} / КУ^{мо}_{декабрь} \times 100\% - 100\%$
259	Владимирское муниципальное образование	с 01.01.2019 по 30.06.2019	1,70
		с 01.07.2019 по 31.12.2019	3,00
		2020-2023	$\max КУ^{мо}_{регj} / КУ^{мо}_{декабрь} \times 100\% - 100\%$
260	Гадалейское муниципальное образование	с 01.01.2019 по 30.06.2019	1,70
		с 01.07.2019 по 31.12.2019	3,00
		2020-2023	$\max КУ^{мо}_{регj} / КУ^{мо}_{декабрь} \times 100\% - 100\%$
261	Гуранское муниципальное образование	с 01.01.2019 по 30.06.2019	1,70
		с 01.07.2019 по 31.12.2019	3,00
		2020-2023	$\max КУ^{мо}_{регj} / КУ^{мо}_{декабрь} \times 100\% - 100\%$
262	Евдокимовское муниципальное образование	с 01.01.2019 по 30.06.2019	1,70
		с 01.07.2019 по 31.12.2019	3,00
		2020-2023	$\max КУ^{мо}_{регj} / КУ^{мо}_{декабрь} \times 100\% - 100\%$
263	Едогонское муниципальное образование	с 01.01.2019 по 30.06.2019	1,70
		с 01.07.2019 по 31.12.2019	3,00
		2020-2023	$\max КУ^{мо}_{регj} / КУ^{мо}_{декабрь} \times 100\% - 100\%$
264	Икейское муниципальное образование	с 01.01.2019 по 30.06.2019	1,70
		с 01.07.2019 по 31.12.2019	3,00
		2020-2023	$\max КУ^{мо}_{регj} / КУ^{мо}_{декабрь} \times 100\% - 100\%$
265	Ишидейское муниципальное образование	с 01.01.2019 по 30.06.2019	1,70
		с 01.07.2019 по 31.12.2019	3,00
		2020-2023	$\max КУ^{мо}_{регj} / КУ^{мо}_{декабрь} \times 100\% - 100\%$
266	Кирейское муниципальное образование	с 01.01.2019 по 30.06.2019	1,70
		с 01.07.2019 по 31.12.2019	3,00
		2020-2023	$\max КУ^{мо}_{регj} / КУ^{мо}_{декабрь} \times 100\% - 100\%$
267	Котикское муниципальное образование	с 01.01.2019 по 30.06.2019	1,70
		с 01.07.2019 по 31.12.2019	3,00
		2020-2023	$\max КУ^{мо}_{регj} / КУ^{мо}_{декабрь} \times 100\% - 100\%$

268	Мугунское муниципальное образование	с 01.01.2019 по 30.06.2019	1,70
		с 01.07.2019 по 31.12.2019	3,00
		2020-2023	$\max КУ^{мо}_{регj} / КУ^{мо}_{декабрь} \times 100\% - 100\%$
269	Нижнебурбукское муниципальное образование	с 01.01.2019 по 30.06.2019	1,70
		с 01.07.2019 по 31.12.2019	3,00
		2020-2023	$\max КУ^{мо}_{регj} / КУ^{мо}_{декабрь} \times 100\% - 100\%$
270	Октябрьское муниципальное образование	с 01.01.2019 по 30.06.2019	1,70
		с 01.07.2019 по 31.12.2019	3,00
		2020-2023	$\max КУ^{мо}_{регj} / КУ^{мо}_{декабрь} \times 100\% - 100\%$
271	Перфиловское муниципальное образование	с 01.01.2019 по 30.06.2019	1,70
		с 01.07.2019 по 31.12.2019	3,00
		2020-2023	$\max КУ^{мо}_{регj} / КУ^{мо}_{декабрь} \times 100\% - 100\%$
272	Писаревское муниципальное образование	с 01.01.2019 по 30.06.2019	1,70
		с 01.07.2019 по 31.12.2019	3,00
		2020-2023	$\max КУ^{мо}_{регj} / КУ^{мо}_{декабрь} \times 100\% - 100\%$
273	Сибирякское муниципальное образование	с 01.01.2019 по 30.06.2019	1,70
		с 01.07.2019 по 31.12.2019	3,00
		2020-2023	$\max КУ^{мо}_{регj} / КУ^{мо}_{декабрь} \times 100\% - 100\%$
274	Умыганское муниципальное образование	с 01.01.2019 по 30.06.2019	1,70
		с 01.07.2019 по 31.12.2019	3,00
		2020-2023	$\max КУ^{мо}_{регj} / КУ^{мо}_{декабрь} \times 100\% - 100\%$
275	Усть-Кульское муниципальное образование	с 01.01.2019 по 30.06.2019	1,70
		с 01.07.2019 по 31.12.2019	3,00
		2020-2023	$\max КУ^{мо}_{регj} / КУ^{мо}_{декабрь} \times 100\% - 100\%$
276	Шерагульское муниципальное образование	с 01.01.2019 по 30.06.2019	1,70
		с 01.07.2019 по 31.12.2019	3,00
		2020-2023	$\max КУ^{мо}_{регj} / КУ^{мо}_{декабрь} \times 100\% - 100\%$
	Усольское районное муниципальное образование		
277	Белореченское городское муниципальное образование	с 01.01.2019 по 30.06.2019	1,70
		с 01.07.2019 по 31.12.2019	4,00
		2020-2023	$\max КУ^{мо}_{регj} / КУ^{мо}_{декабрь} \times 100\% - 100\%$
278	Большееланское муниципальное образование	с 01.01.2019 по 30.06.2019	1,70
		с 01.07.2019 по 31.12.2019	3,00
		2020-2023	$\max КУ^{мо}_{регj} / КУ^{мо}_{декабрь} \times 100\% - 100\%$
279	Железнодорожное муниципальное образование	с 01.01.2019 по 30.06.2019	1,70
		с 01.07.2019 по 31.12.2019	3,00
		2020-2023	$\max КУ^{мо}_{регj} / КУ^{мо}_{декабрь} \times 100\% - 100\%$
280	Мишелевское муниципальное образование	с 01.01.2019 по 30.06.2019	1,70
		с 01.07.2019 по 31.12.2019	3,00
		2020-2023	$\max КУ^{мо}_{регj} / КУ^{мо}_{декабрь} \times 100\% - 100\%$
281	Новожилкинское муниципальное образование	с 01.01.2019 по 30.06.2019	1,70
		с 01.07.2019 по 31.12.2019	3,00
		2020-2023	$\max КУ^{мо}_{регj} / КУ^{мо}_{декабрь} \times 100\% - 100\%$
282	Новомальтинское муниципальное образование	с 01.01.2019 по 30.06.2019	1,70
		с 01.07.2019 по 31.12.2019	3,00
		2020-2023	$\max КУ^{мо}_{регj} / КУ^{мо}_{декабрь} \times 100\% - 100\%$
283	Раздольинское муниципальное образование	с 01.01.2019 по 30.06.2019	1,70
		с 01.07.2019 по 31.12.2019	3,00
		2020-2023	$\max КУ^{мо}_{регj} / КУ^{мо}_{декабрь} \times 100\% - 100\%$
284	Сосновское муниципальное образование	с 01.01.2019 по 30.06.2019	1,70
		с 01.07.2019 по 31.12.2019	3,00
		2020-2023	$\max КУ^{мо}_{регj} / КУ^{мо}_{декабрь} \times 100\% - 100\%$
285	Среднинское муниципальное образование	с 01.01.2019 по 30.06.2019	1,70
		с 01.07.2019 по 31.12.2019	3,00
		2020-2023	$\max КУ^{мо}_{регj} / КУ^{мо}_{декабрь} \times 100\% - 100\%$
286	Тайтурское муниципальное образование	с 01.01.2019 по 30.06.2019	1,70
		с 01.07.2019 по 31.12.2019	3,00
		2020-2023	$\max КУ^{мо}_{регj} / КУ^{мо}_{декабрь} \times 100\% - 100\%$
287	Тальянское муниципальное образование	с 01.01.2019 по 30.06.2019	1,70
		с 01.07.2019 по 31.12.2019	3,00
		2020-2023	$\max КУ^{мо}_{регj} / КУ^{мо}_{декабрь} \times 100\% - 100\%$
288	Тельминское муниципальное образование	с 01.01.2019 по 30.06.2019	1,70
		с 01.07.2019 по 31.12.2019	3,00
		2020-2023	$\max КУ^{мо}_{регj} / КУ^{мо}_{декабрь} \times 100\% - 100\%$
	Муниципальное образование «Усть-Илимский район»		
289	Бадарминское муниципальное образование	с 01.01.2019 по 30.06.2019	1,70
		с 01.07.2019 по 31.12.2019	3,00
		2020-2023	$\max КУ^{мо}_{регj} / КУ^{мо}_{декабрь} \times 100\% - 100\%$
290	Ершовское муниципальное образование	с 01.01.2019 по 30.06.2019	1,70
		с 01.07.2019 по 31.12.2019	3,00
		2020-2023	$\max КУ^{мо}_{регj} / КУ^{мо}_{декабрь} \times 100\% - 100\%$
291	Железнодорожное муниципальное образование	с 01.01.2019 по 30.06.2019	1,70
		с 01.07.2019 по 31.12.2019	3,00
		2020-2023	$\max КУ^{мо}_{регj} / КУ^{мо}_{декабрь} \times 100\% - 100\%$
292	Невонское муниципальное образование	с 01.01.2019 по 30.06.2019	1,70
		с 01.07.2019 по 31.12.2019	3,00
		2020-2023	$\max КУ^{мо}_{регj} / КУ^{мо}_{декабрь} \times 100\% - 100\%$
293	Подъеланское муниципальное образование	с 01.01.2019 по 30.06.2019	1,70
		с 01.07.2019 по 31.12.2019	3,00
		2020-2023	$\max КУ^{мо}_{регj} / КУ^{мо}_{декабрь} \times 100\% - 100\%$
294	Седановское муниципальное образование	с 01.01.2019 по 30.06.2019	1,70
		с 01.07.2019 по 31.12.2019	3,00
		2020-2023	$\max КУ^{мо}_{регj} / КУ^{мо}_{декабрь} \times 100\% - 100\%$
295	Тубинское муниципальное образование	с 01.01.2019 по 30.06.2019	1,70
		с 01.07.2019 по 31.12.2019	3,00
		2020-2023	$\max КУ^{мо}_{регj} / КУ^{мо}_{декабрь} \times 100\% - 100\%$
296	Эдучанское муниципальное образование	с 01.01.2019 по 30.06.2019	1,70
		с 01.07.2019 по 31.12.2019	3,00
		2020-2023	$\max КУ^{мо}_{регj} / КУ^{мо}_{декабрь} \times 100\% - 100\%$
	Усть-Кутское муниципальное образование		
297	Верхнемарковское муниципальное образование	с 01.01.2019 по 30.06.2019	1,70
		с 01.07.2019 по 31.12.2019	3,00
		2020-2023	$\max КУ^{мо}_{регj} / КУ^{мо}_{декабрь} \times 100\% - 100\%$
298	Звезднинское муниципальное образование	с 01.01.2019 по 30.06.2019	1,70
		с 01.07.2019 по 31.12.2019	3,00
		2020-2023	$\max КУ^{мо}_{регj} / КУ^{мо}_{декабрь} \times 100\% - 100\%$
299	Нийское муниципальное образование	с 01.01.2019 по 30.06.2019	1,70
		с 01.07.2019 по 31.12.2019	3,00
		2020-2023	$\max КУ^{мо}_{регj} / КУ^{мо}_{декабрь} \times 100\% - 100\%$
300	Подымахинское муниципальное образование	с 01.01.2019 по 30.06.2019	1,70
		с 01.07.2019 по 31.12.2019	3,00
		2020-2023	$\max КУ^{мо}_{регj} / КУ^{мо}_{декабрь} \times 100\% - 100\%$
301	Ручейское муниципальное образование	с 01.01.2019 по 30.06.2019	1,70
		с 01.07.2019 по 31.12.2019	3,00
		2020-2023	$\max КУ^{мо}_{регj} / КУ^{мо}_{декабрь} \times 100\% - 100\%$
302	Усть-Кутское муниципальное образование (городское поселение)	с 01.01.2019 по 30.06.2019	1,70
		с 01.07.2019 по 31.12.2019	3,00
		2020-2023	$\max КУ^{мо}_{регj} / КУ^{мо}_{декабрь} \times 100\% - 100\%$
303	Янтальское муниципальное образование	с 01.01.2019 по 30.06.2019	1,70
		с 01.07.2019 по 31.12.2019	3,00
		2020-2023	$\max КУ^{мо}_{регj} / КУ^{мо}_{декабрь} \times 100\% - 100\%$
	Районное муниципальное образование «Усть-Удинский район»		
304	Аносовское муниципальное образование	с 01.01.2019 по 30.06.2019	1,70
		с 01.07.2019 по 31.12.2019	3,00
		2020-2023	$\max КУ^{мо}_{регj} / КУ^{мо}_{декабрь} \times 100\% - 100\%$
305	Аталанское муниципальное образование	с 01.01.2019 по 30.06.2019	1,70
		с 01.07.2019 по 31.12.2019	3,00
		2020-2023	$\max КУ^{мо}_{регj} / КУ^{мо}_{декабрь} \times 100\% - 100\%$
306	Балаганкинское муниципальное образование	с 01.01.2019 по 30.06.2019	1,70
		с 01.07.2019 по 31.12.2019	3,00
		2020-2023	$\max КУ^{мо}_{регj} / КУ^{мо}_{декабрь} \times 100\% - 100\%$
307	Игжейское муниципальное образование	с 01.01.2019 по 30.06.2019	1,70
		с 01.07.2019 по 31.12.2019	3,00
		2020-2023	$\max КУ^{мо}_{регj} / КУ^{мо}_{декабрь} \times 100\% - 100\%$
308	Ключинское муниципальное образование	с 01.01.2019 по 30.06.2019	1,70
		с 01.07.2019 по 31.12.2019	3,00
		2020-2023	$\max КУ^{мо}_{регj} / КУ^{мо}_{декабрь} \times 100\% - 100\%$
309	Малышевское муниципальное образование	с 01.01.2019 по 30.06.2019	1,70
		с 01.07.2019 по 31.12.2019	3,00
		2020-2023	$\max КУ^{мо}_{регj} / КУ^{мо}_{декабрь} \times 100\% - 100\%$
310	Молькинское муниципальное образование	с 01.01.2019 по 30.06.2019	1,70
		с 01.07.2019 по 31.12.2019	3,00
		2020-2023	$\max КУ^{мо}_{регj} / КУ^{мо}_{декабрь} \times 100\% - 100\%$
311	Новоудинское муниципальное образование	с 01.01.2019 по 30.06.2019	1,70
		с 01.07.2019 по 31.12.2019	3,00
		2020-2023	$\max КУ^{мо}_{регj} / КУ^{мо}_{декабрь} \times 100\% - 100\%$
312	Подволоченское муниципальное образование	с 01.01.2019 по 30.06.2019	1,70
		с 01.07.2019 по 31.12.2019	3,00
		2020-2023	$\max КУ^{мо}_{регj} / КУ^{мо}_{декабрь} \times 100\% - 100\%$
313	Светлолобовское муниципальное образование	с 01.01.2019 по 30.06.2019	1,70
		с 01.07.2019 по 31.12.2019	3,00
		2020-2023	$\max КУ^{мо}_{регj} / КУ^{мо}_{декабрь} \times 100\% - 100\%$
314	Среднемуйское муниципальное образование	с 01.01.2019 по 30.06.2019	1,70
		с 01.07.2019 по 31.12.2019	3,00
		2020-2023	$\max КУ^{мо}_{регj} / КУ^{мо}_{декабрь} \times 100\% - 100\%$
315	Усть-Удинское муниципальное образование	с 01.01.2019 по 30.06.2019	1,70
		с 01.07.2019 по 31.12.2019	3,00
		2020-2023	$\max КУ^{мо}_{регj} / КУ^{мо}_{декабрь} \times 100\% - 100\%$
316	Чичковское муниципальное образование	с 01.01.2019 по 30.06.2019	1,70
		с 01.07.2019 по 31.12.2019	3,00
		2020-2023	$\max КУ^{мо}_{регj} / КУ^{мо}_{декабрь} \times 100\% - 100\%$
317	Юголокское муниципальное образование	с 01.01.2019 по 30.06.2019	1,70
		с 01.07.2019 по 31.12.2019	3,00
		2020-2023	$\max КУ^{мо}_{регj} / КУ^{мо}_{декабрь} \times 100\% - 100\%$
	Черемховское районное муниципальное образование		
318	Алехинское муниципальное образование	с 01.01.2019 по 30.06.2019	1,70
		с 01.07.2019 по 31.12.2019	3,00
		2020-2023	$\max КУ^{мо}_{регj} / КУ^{мо}_{декабрь} \times 100\% - 100\%$
319	Бельское муниципальное образование	с 01.01.2019 по 30.06.2019	1,70
		с 01.07.2019 по 31.12.2019	3,00
		2020-2023	$\max КУ^{мо}_{регj} / КУ^{мо}_{декабрь} \times 100\% - 100\%$
320	Булайское муниципальное образование	с 01.01.2019 по 30.06.2019	1,70
		с 01.07.2019 по 31.12.2019	3,00
		2020-2023	$\max КУ^{мо}_{регj} / КУ^{мо}_{декабрь} \times 100\% - 100\%$
321	Голуметское муниципальное образование	с 01.01.2019 по 30.06.2019	1,70
		с 01.07.2019 по 31.12.2019	3,00
		2020-2023	$\max КУ^{мо}_{регj} / КУ^{мо}_{декабрь} \times 100\% - 100\%$
322	Зерновское муниципальное образование	с 01.01.2019 по 30.06.2019	1,70
		с 01.07.2019 по 31.12.2019	3,00
		2020-2023	$\max КУ^{мо}_{регj} / КУ^{мо}_{декабрь} \times 100\% - 100\%$

323	Каменно-Ангарское муниципальное образование	с 01.01.2019 по 30.06.2019	1,70
		с 01.07.2019 по 31.12.2019	3,00
		2020-2023	$\max КУ^{мо}_{регj} / КУ^{мо}_{декабрь} \times 100\% - 100\%$
324	Лоховское муниципальное образование	с 01.01.2019 по 30.06.2019	1,70
		с 01.07.2019 по 31.12.2019	3,00
		2020-2023	$\max КУ^{мо}_{регj} / КУ^{мо}_{декабрь} \times 100\% - 100\%$
325	Михайловское муниципальное образование	с 01.01.2019 по 30.06.2019	1,70
		с 01.07.2019 по 31.12.2019	3,00
		2020-2023	$\max КУ^{мо}_{регj} / КУ^{мо}_{декабрь} \times 100\% - 100\%$
326	Нижнеиретское муниципальное образование	с 01.01.2019 по 30.06.2019	1,70
		с 01.07.2019 по 31.12.2019	3,00
		2020-2023	$\max КУ^{мо}_{регj} / КУ^{мо}_{декабрь} \times 100\% - 100\%$
327	Новогромовское муниципальное образование	с 01.01.2019 по 30.06.2019	1,70
		с 01.07.2019 по 31.12.2019	3,00
		2020-2023	$\max КУ^{мо}_{регj} / КУ^{мо}_{декабрь} \times 100\% - 100\%$
328	Новостроевское муниципальное образование	с 01.01.2019 по 30.06.2019	1,70
		с 01.07.2019 по 31.12.2019	3,00
		2020-2023	$\max КУ^{мо}_{регj} / КУ^{мо}_{декабрь} \times 100\% - 100\%$
329	Онотское муниципальное образование	с 01.01.2019 по 30.06.2019	1,70
		с 01.07.2019 по 31.12.2019	3,00
		2020-2023	$\max КУ^{мо}_{регj} / КУ^{мо}_{декабрь} \times 100\% - 100\%$
330	Парфеновское муниципальное образование	с 01.01.2019 по 30.06.2019	1,70
		с 01.07.2019 по 31.12.2019	3,00
		2020-2023	$\max КУ^{мо}_{регj} / КУ^{мо}_{декабрь} \times 100\% - 100\%$
331	Саянское муниципальное образование	с 01.01.2019 по 30.06.2019	1,70
		с 01.07.2019 по 31.12.2019	3,00
		2020-2023	$\max КУ^{мо}_{регj} / КУ^{мо}_{декабрь} \times 100\% - 100\%$
332	Тальниковское муниципальное образование	с 01.01.2019 по 30.06.2019	1,70
		с 01.07.2019 по 31.12.2019	3,00
		2020-2023	$\max КУ^{мо}_{регj} / КУ^{мо}_{декабрь} \times 100\% - 100\%$
333	Тунгусское муниципальное образование	с 01.01.2019 по 30.06.2019	1,70
		с 01.07.2019 по 31.12.2019	3,00
		2020-2023	$\max КУ^{мо}_{регj} / КУ^{мо}_{декабрь} \times 100\% - 100\%$
334	Узколугское муниципальное образование	с 01.01.2019 по 30.06.2019	1,70
		с 01.07.2019 по 31.12.2019	3,00
		2020-2023	$\max КУ^{мо}_{регj} / КУ^{мо}_{декабрь} \times 100\% - 100\%$
335	Черемховское муниципальное образование	с 01.01.2019 по 30.06.2019	1,70
		с 01.07.2019 по 31.12.2019	3,00
		2020-2023	$\max КУ^{мо}_{регj} / КУ^{мо}_{декабрь} \times 100\% - 100\%$
	Чунское районное муниципальное образование		
336	Балтуринское муниципальное образование	с 01.01.2019 по 30.06.2019	1,70
		с 01.07.2019 по 31.12.2019	3,00
		2020-2023	$\max КУ^{мо}_{регj} / КУ^{мо}_{декабрь} \times 100\% - 100\%$
337	Бунбуйское муниципальное образование	с 01.01.2019 по 30.06.2019	1,70
		с 01.07.2019 по 31.12.2019	3,00
		2020-2023	$\max КУ^{мо}_{регj} / КУ^{мо}_{декабрь} \times 100\% - 100\%$
338	Веселовское муниципальное образование	с 01.01.2019 по 30.06.2019	1,70
		с 01.07.2019 по 31.12.2019	3,00
		2020-2023	$\max КУ^{мо}_{регj} / КУ^{мо}_{декабрь} \times 100\% - 100\%$
339	Каменское муниципальное образование	с 01.01.2019 по 30.06.2019	1,70
		с 01.07.2019 по 31.12.2019	3,00
		2020-2023	$\max КУ^{мо}_{регj} / КУ^{мо}_{декабрь} \times 100\% - 100\%$
340	Лесогорское муниципальное образование	с 01.01.2019 по 30.06.2019	1,70
		с 01.07.2019 по 31.12.2019	3,00
		2020-2023	$\max КУ^{мо}_{регj} / КУ^{мо}_{декабрь} \times 100\% - 100\%$
341	Мухинское муниципальное образование	с 01.01.2019 по 30.06.2019	1,70
		с 01.07.2019 по 31.12.2019	3,00
		2020-2023	$\max КУ^{мо}_{регj} / КУ^{мо}_{декабрь} \times 100\% - 100\%$
342	Новочунское муниципальное образование	с 01.01.2019 по 30.06.2019	1,70
		с 01.07.2019 по 31.12.2019	3,00
		2020-2023	$\max КУ^{мо}_{регj} / КУ^{мо}_{декабрь} \times 100\% - 100\%$
343	Октябрьское муниципальное образование	с 01.01.2019 по 30.06.2019	1,70
		с 01.07.2019 по 31.12.2019	3,00
		2020-2023	$\max КУ^{мо}_{регj} / КУ^{мо}_{декабрь} \times 100\% - 100\%$
344	Таргизское муниципальное образование	с 01.01.2019 по 30.06.2019	1,70
		с 01.07.2019 по 31.12.2019	3,00
		2020-2023	$\max КУ^{мо}_{регj} / КУ^{мо}_{декабрь} \times 100\% - 100\%$
345	Червянское муниципальное образование	с 01.01.2019 по 30.06.2019	1,70
		с 01.07.2019 по 31.12.2019	3,00
		2020-2023	$\max КУ^{мо}_{регj} / КУ^{мо}_{декабрь} \times 100\% - 100\%$
346	Чунское муниципальное образование	с 01.01.2019 по 30.06.2019	1,70
		с 01.07.2019 по 31.12.2019	3,00
		2020-2023	$\max КУ^{мо}_{регj} / КУ^{мо}_{декабрь} \times 100\% - 100\%$
	Шелеховский район		
347	Баклашинское муниципальное образование	с 01.01.2019 по 30.06.2019	1,70
		с 01.07.2019 по 31.12.2019	4,00
		2020-2023	$\max КУ^{мо}_{регj} / КУ^{мо}_{декабрь} \times 100\% - 100\%$
348	Большелугское муниципальное образование	с 01.01.2019 по 30.06.2019	1,70
		с 01.07.2019 по 31.12.2019	3,00
		2020-2023	$\max КУ^{мо}_{регj} / КУ^{мо}_{декабрь} \times 100\% - 100\%$
349	Олхинское муниципальное образование	с 01.01.2019 по 30.06.2019	1,70
		с 01.07.2019 по 31.12.2019	3,00
		2020-2023	$\max КУ^{мо}_{регj} / КУ^{мо}_{декабрь} \times 100\% - 100\%$
350	Подкаменское муниципальное образование	с 01.01.2019 по 30.06.2019	1,70
		с 01.07.2019 по 31.12.2019	3,00
		2020-2023	$\max КУ^{мо}_{регj} / КУ^{мо}_{декабрь} \times 100\% - 100\%$
351	Шаманское муниципальное образование	с 01.01.2019 по 30.06.2019	1,70
		с 01.07.2019 по 31.12.2019	3,00
		2020-2023	$\max КУ^{мо}_{регj} / КУ^{мо}_{декабрь} \times 100\% - 100\%$
352	Муниципальное образование «город Шелехов»	с 01.01.2019 по 30.06.2019	1,70
		с 01.07.2019 по 31.12.2019	4,00
		2020-2023	$\max КУ^{мо}_{регj} / КУ^{мо}_{декабрь} \times 100\% - 100\%$
	Муниципальное образование «Аларский район»		
353	Муниципальное образование «Аларь»	с 01.01.2019 по 30.06.2019	1,70
		с 01.07.2019 по 31.12.2019	3,00
		2020-2023	$\max КУ^{мо}_{регj} / КУ^{мо}_{декабрь} \times 100\% - 100\%$
354	Муниципальное образование «Александровск»	с 01.01.2019 по 30.06.2019	1,70
		с 01.07.2019 по 31.12.2019	3,00
		2020-2023	$\max КУ^{мо}_{регj} / КУ^{мо}_{декабрь} \times 100\% - 100\%$
355	Муниципальное образование «Аляты»	с 01.01.2019 по 30.06.2019	1,70
		с 01.07.2019 по 31.12.2019	3,00
		2020-2023	$\max КУ^{мо}_{регj} / КУ^{мо}_{декабрь} \times 100\% - 100\%$
356	Муниципальное образование «Ангарский»	с 01.01.2019 по 30.06.2019	1,70
		с 01.07.2019 по 31.12.2019	3,00
		2020-2023	$\max КУ^{мо}_{регj} / КУ^{мо}_{декабрь} \times 100\% - 100\%$
357	Муниципальное образование «Бахтай»	с 01.01.2019 по 30.06.2019	1,70
		с 01.07.2019 по 31.12.2019	3,00
		2020-2023	$\max КУ^{мо}_{регj} / КУ^{мо}_{декабрь} \times 100\% - 100\%$
358	Муниципальное образование «Егоровск»	с 01.01.2019 по 30.06.2019	1,70
		с 01.07.2019 по 31.12.2019	3,00
		2020-2023	$\max КУ^{мо}_{регj} / КУ^{мо}_{декабрь} \times 100\% - 100\%$
359	Муниципальное образование «Забитуй»	с 01.01.2019 по 30.06.2019	1,70
		с 01.07.2019 по 31.12.2019	3,00
		2020-2023	$\max КУ^{мо}_{регj} / КУ^{мо}_{декабрь} \times 100\% - 100\%$
360	Муниципальное образование «Зоны»	с 01.01.2019 по 30.06.2019	1,70
		с 01.07.2019 по 31.12.2019	3,00
		2020-2023	$\max КУ^{мо}_{регj} / КУ^{мо}_{декабрь} \times 100\% - 100\%$
361	Муниципальное образование «Иваническ»	с 01.01.2019 по 30.06.2019	1,70
		с 01.07.2019 по 31.12.2019	3,00
		2020-2023	$\max КУ^{мо}_{регj} / КУ^{мо}_{декабрь} \times 100\% - 100\%$
362	Муниципальное образование «Куйта»	с 01.01.2019 по 30.06.2019	1,70
		с 01.07.2019 по 31.12.2019	3,00
		2020-2023	$\max КУ^{мо}_{регj} / КУ^{мо}_{декабрь} \times 100\% - 100\%$
363	Муниципальное образование «Кутулик»	с 01.01.2019 по 30.06.2019	1,70
		с 01.07.2019 по 31.12.2019	3,00
		2020-2023	$\max КУ^{мо}_{регj} / КУ^{мо}_{декабрь} \times 100\% - 100\%$
364	Муниципальное образование «Маниловск»	с 01.01.2019 по 30.06.2019	1,70
		с 01.07.2019 по 31.12.2019	3,00
		2020-2023	$\max КУ^{мо}_{регj} / КУ^{мо}_{декабрь} \times 100\% - 100\%$
365	Муниципальное образование «Мегоенок»	с 01.01.2019 по 30.06.2019	1,70
		с 01.07.2019 по 31.12.2019	3,00
		2020-2023	$\max КУ^{мо}_{регj} / КУ^{мо}_{декабрь} \times 100\% - 100\%$
366	Муниципальное образование «Нельхай»	с 01.01.2019 по 30.06.2019	1,70
		с 01.07.2019 по 31.12.2019	3,00
		2020-2023	$\max КУ^{мо}_{регj} / КУ^{мо}_{декабрь} \times 100\% - 100\%$
367	Муниципальное образование «Ныгда»	с 01.01.2019 по 30.06.2019	1,70
		с 01.07.2019 по 31.12.2019	3,00
		2020-2023	$\max КУ^{мо}_{регj} / КУ^{мо}_{декабрь} \times 100\% - 100\%$
368	Муниципальное образование «Табарсук»	с 01.01.2019 по 30.06.2019	1,70
		с 01.07.2019 по 31.12.2019	3,00
		2020-2023	$\max КУ^{мо}_{регj} / КУ^{мо}_{декабрь} \times 100\% - 100\%$
369	Муниципальное образование «Тыргетуй»	с 01.01.2019 по 30.06.2019	1,70
		с 01.07.2019 по 31.12.2019	3,00
		2020-2023	$\max КУ^{мо}_{регj} / КУ^{мо}_{декабрь} \times 100\% - 100\%$
	Муниципальное образование «Баяндаевский район»		
370	Муниципальное образование «Баяндай»	с 01.01.2019 по 30.06.2019	1,70
		с 01.07.2019 по 31.12.2019	3,00
		2020-2023	$\max КУ^{мо}_{регj} / КУ^{мо}_{декабрь} \times 100\% - 100\%$
371	Муниципальное образование «Васильевск»	с 01.01.2019 по 30.06.2019	1,70
		с 01.07.2019 по 31.12.2019	3,00
		2020-2023	$\max КУ^{мо}_{регj} / КУ^{мо}_{декабрь} \times 100\% - 100\%$
372	Муниципальное образование «Гаханы»	с 01.01.2019 по 30.06.2019	1,70
		с 01.07.2019 по 31.12.2019	3,00
		2020-2023	$\max КУ^{мо}_{регj} / КУ^{мо}_{декабрь} \times 100\% - 100\%$
373	Муниципальное образование «Курумчинский»	с 01.01.2019 по 30.06.2019	1,70
		с 01.07.2019 по 31.12.2019	3,00
		2020-2023	$\max КУ^{мо}_{регj} / КУ^{мо}_{декабрь} \times 100\% - 100\%$
374	Муниципальное образование «Кырма»	с 01.01.2019 по 30.06.2019	1,70
		с 01.07.2019 по 31.12.2019	3,00
		2020-2023	$\max КУ^{мо}_{регj} / КУ^{мо}_{декабрь} \times 100\% - 100\%$
375	Муниципальное образование «Люры»	с 01.01.2019 по 30.06.2019	1,70
		с 01.07.2019 по 31.12.2019	3,00
		2020-2023	$\max КУ^{мо}_{регj} / КУ^{мо}_{декабрь} \times 100\% - 100\%$
376	Муниципальное образование «Нагалык»	с 01.01.2019 по 30.06.2019	1,70
		с 01.07.2019 по 31.12.2019	3,00
		2020-2023	$\max КУ^{мо}_{регj} / КУ^{мо}_{декабрь} \times 100\% - 100\%$
377	Муниципальное образование «Ользоны»	с 01.01.2019 по 30.06.2019	1,70
		с 01.07.2019 по 31.12.2019	3,00
		2020-2023	$\max КУ^{мо}_{регj} / КУ^{мо}_{декабрь} \times 100\% - 100\%$
378	Муниципальное образование «Покровка»	с 01.01.2019 по 30.06.2019	1,70
		с 01.07.2019 по 31.12.2019	3,00
		2020-2023	$\max КУ^{мо}_{регj} / КУ^{мо}_{декабрь} \times 100\% - 100\%$

379	Муниципальное образование «Половинка»	с 01.01.2019 по 30.06.2019	1,70
		с 01.07.2019 по 31.12.2019	3,00
		2020-2023	$\max КУ^{мо}_{регj} / КУ^{мо}_{декабрь} \times 100\% - 100\%$
380	Муниципальное образование «Тургеневка»	с 01.01.2019 по 30.06.2019	1,70
		с 01.07.2019 по 31.12.2019	3,00
		2020-2023	$\max КУ^{мо}_{регj} / КУ^{мо}_{декабрь} \times 100\% - 100\%$
381	Муниципальное образование «Хогот»	с 01.01.2019 по 30.06.2019	1,70
		с 01.07.2019 по 31.12.2019	3,00
		2020-2023	$\max КУ^{мо}_{регj} / КУ^{мо}_{декабрь} \times 100\% - 100\%$
	Муниципальное образование «Боханский район»		
382	Муниципальное образование «Александровское»	с 01.01.2019 по 30.06.2019	1,70
		с 01.07.2019 по 31.12.2019	3,00
		2020-2023	$\max КУ^{мо}_{регj} / КУ^{мо}_{декабрь} \times 100\% - 100\%$
383	Муниципальное образование «Бохан»	с 01.01.2019 по 30.06.2019	1,70
		с 01.07.2019 по 31.12.2019	3,00
		2020-2023	$\max КУ^{мо}_{регj} / КУ^{мо}_{декабрь} \times 100\% - 100\%$
384	Муниципальное образование «Буреть»	с 01.01.2019 по 30.06.2019	1,70
		с 01.07.2019 по 31.12.2019	3,00
		2020-2023	$\max КУ^{мо}_{регj} / КУ^{мо}_{декабрь} \times 100\% - 100\%$
385	Муниципальное образование «Казачье»	с 01.01.2019 по 30.06.2019	1,70
		с 01.07.2019 по 31.12.2019	3,00
		2020-2023	$\max КУ^{мо}_{регj} / КУ^{мо}_{декабрь} \times 100\% - 100\%$
386	Муниципальное образование «Каменка»	с 01.01.2019 по 30.06.2019	1,70
		с 01.07.2019 по 31.12.2019	3,00
		2020-2023	$\max КУ^{мо}_{регj} / КУ^{мо}_{декабрь} \times 100\% - 100\%$
387	Муниципальное образование «Новая Ида»	с 01.01.2019 по 30.06.2019	1,70
		с 01.07.2019 по 31.12.2019	3,00
		2020-2023	$\max КУ^{мо}_{регj} / КУ^{мо}_{декабрь} \times 100\% - 100\%$
388	Муниципальное образование «Олонки»	с 01.01.2019 по 30.06.2019	1,70
		с 01.07.2019 по 31.12.2019	3,00
		2020-2023	$\max КУ^{мо}_{регj} / КУ^{мо}_{декабрь} \times 100\% - 100\%$
389	Муниципальное образование «Середкино»	с 01.01.2019 по 30.06.2019	1,70
		с 01.07.2019 по 31.12.2019	3,00
		2020-2023	$\max КУ^{мо}_{регj} / КУ^{мо}_{декабрь} \times 100\% - 100\%$
390	Муниципальное образование «Тараса»	с 01.01.2019 по 30.06.2019	1,70
		с 01.07.2019 по 31.12.2019	3,00
		2020-2023	$\max КУ^{мо}_{регj} / КУ^{мо}_{декабрь} \times 100\% - 100\%$
391	Муниципальное образование «Тихоновка»	с 01.01.2019 по 30.06.2019	1,70
		с 01.07.2019 по 31.12.2019	3,00
		2020-2023	$\max КУ^{мо}_{регj} / КУ^{мо}_{декабрь} \times 100\% - 100\%$
392	Муниципальное образование «Укыр»	с 01.01.2019 по 30.06.2019	1,70
		с 01.07.2019 по 31.12.2019	3,00
		2020-2023	$\max КУ^{мо}_{регj} / КУ^{мо}_{декабрь} \times 100\% - 100\%$
393	Муниципальное образование «Хохорск»	с 01.01.2019 по 30.06.2019	1,70
		с 01.07.2019 по 31.12.2019	3,00
		2020-2023	$\max КУ^{мо}_{регj} / КУ^{мо}_{декабрь} \times 100\% - 100\%$
394	Муниципальное образование «Шаралдай»	с 01.01.2019 по 30.06.2019	1,70
		с 01.07.2019 по 31.12.2019	3,00
		2020-2023	$\max КУ^{мо}_{регj} / КУ^{мо}_{декабрь} \times 100\% - 100\%$
	Муниципальное образование «Нукутский район»		
395	Муниципальное образование «Алтарик»	с 01.01.2019 по 30.06.2019	1,70
		с 01.07.2019 по 31.12.2019	3,00
		2020-2023	$\max КУ^{мо}_{регj} / КУ^{мо}_{декабрь} \times 100\% - 100\%$
396	Муниципальное образование «Закулей»	с 01.01.2019 по 30.06.2019	1,70
		с 01.07.2019 по 31.12.2019	3,00
		2020-2023	$\max КУ^{мо}_{регj} / КУ^{мо}_{декабрь} \times 100\% - 100\%$
397	Муниципальное образование «Новоленино»	с 01.01.2019 по 30.06.2019	1,70
		с 01.07.2019 по 31.12.2019	3,00
		2020-2023	$\max КУ^{мо}_{регj} / КУ^{мо}_{декабрь} \times 100\% - 100\%$
398	Муниципальное образование «Новонукутское»	с 01.01.2019 по 30.06.2019	1,70
		с 01.07.2019 по 31.12.2019	3,00
		2020-2023	$\max КУ^{мо}_{регj} / КУ^{мо}_{декабрь} \times 100\% - 100\%$
399	Муниципальное образование «Нукуты»	с 01.01.2019 по 30.06.2019	1,70
		с 01.07.2019 по 31.12.2019	3,00
		2020-2023	$\max КУ^{мо}_{регj} / КУ^{мо}_{декабрь} \times 100\% - 100\%$
400	Муниципальное образование «Первомайское»	с 01.01.2019 по 30.06.2019	1,70
		с 01.07.2019 по 31.12.2019	3,00
		2020-2023	$\max КУ^{мо}_{регj} / КУ^{мо}_{декабрь} \times 100\% - 100\%$
401	Муниципальное образование «Хадахан»	с 01.01.2019 по 30.06.2019	1,70
		с 01.07.2019 по 31.12.2019	3,00
		2020-2023	$\max КУ^{мо}_{регj} / КУ^{мо}_{декабрь} \times 100\% - 100\%$
402	Муниципальное образование «Хареты»	с 01.01.2019 по 30.06.2019	1,70
		с 01.07.2019 по 31.12.2019	3,00
		2020-2023	$\max КУ^{мо}_{регj} / КУ^{мо}_{декабрь} \times 100\% - 100\%$
403	Муниципальное образование «Целинный»	с 01.01.2019 по 30.06.2019	1,70
		с 01.07.2019 по 31.12.2019	3,00
		2020-2023	$\max КУ^{мо}_{регj} / КУ^{мо}_{декабрь} \times 100\% - 100\%$
404	Муниципальное образование «Шаратское»	с 01.01.2019 по 30.06.2019	1,70
		с 01.07.2019 по 31.12.2019	3,00
		2020-2023	$\max КУ^{мо}_{регj} / КУ^{мо}_{декабрь} \times 100\% - 100\%$
	Осинский муниципальный район		
405	Муниципальное образование «Бильчир»	с 01.01.2019 по 30.06.2019	1,70
		с 01.07.2019 по 31.12.2019	3,00
		2020-2023	$\max КУ^{мо}_{регj} / КУ^{мо}_{декабрь} \times 100\% - 100\%$
406	Муниципальное образование «Бурят-Янгуты»	с 01.01.2019 по 30.06.2019	1,70
		с 01.07.2019 по 31.12.2019	3,00
		2020-2023	$\max КУ^{мо}_{регj} / КУ^{мо}_{декабрь} \times 100\% - 100\%$
407	Муниципальное образование «Ирхидей»	с 01.01.2019 по 30.06.2019	1,70
		с 01.07.2019 по 31.12.2019	3,00
		2020-2023	$\max КУ^{мо}_{регj} / КУ^{мо}_{декабрь} \times 100\% - 100\%$
408	Муниципальное образование «Каха-Онгойское»	с 01.01.2019 по 30.06.2019	1,70
		с 01.07.2019 по 31.12.2019	3,00
		2020-2023	$\max КУ^{мо}_{регj} / КУ^{мо}_{декабрь} \times 100\% - 100\%$
409	Муниципальное образование «Майск»	с 01.01.2019 по 30.06.2019	1,70
		с 01.07.2019 по 31.12.2019	3,00
		2020-2023	$\max КУ^{мо}_{регj} / КУ^{мо}_{декабрь} \times 100\% - 100\%$
410	Муниципальное образование «Ново-Ленино»	с 01.01.2019 по 30.06.2019	1,70
		с 01.07.2019 по 31.12.2019	3,00
		2020-2023	$\max КУ^{мо}_{регj} / КУ^{мо}_{декабрь} \times 100\% - 100\%$
411	Муниципальное образование «Обуса»	с 01.01.2019 по 30.06.2019	1,70
		с 01.07.2019 по 31.12.2019	3,00
		2020-2023	$\max КУ^{мо}_{регj} / КУ^{мо}_{декабрь} \times 100\% - 100\%$
412	Муниципальное образование «Оса»	с 01.01.2019 по 30.06.2019	1,70
		с 01.07.2019 по 31.12.2019	3,00
		2020-2023	$\max КУ^{мо}_{регj} / КУ^{мо}_{декабрь} \times 100\% - 100\%$
413	Муниципальное образование «Поселок Приморский»	с 01.01.2019 по 30.06.2019	1,70
		с 01.07.2019 по 31.12.2019	3,00
		2020-2023	$\max КУ^{мо}_{регj} / КУ^{мо}_{декабрь} \times 100\% - 100\%$
414	Муниципальное образование «Русские Янгуты»	с 01.01.2019 по 30.06.2019	1,70
		с 01.07.2019 по 31.12.2019	3,00
		2020-2023	$\max КУ^{мо}_{регj} / КУ^{мо}_{декабрь} \times 100\% - 100\%$
415	Муниципальное образование «Улейское»	с 01.01.2019 по 30.06.2019	1,70
		с 01.07.2019 по 31.12.2019	3,00
		2020-2023	$\max КУ^{мо}_{регj} / КУ^{мо}_{декабрь} \times 100\% - 100\%$
416	Муниципальное образование «Усть-Алтан»	с 01.01.2019 по 30.06.2019	1,70
		с 01.07.2019 по 31.12.2019	3,00
		2020-2023	$\max КУ^{мо}_{регj} / КУ^{мо}_{декабрь} \times 100\% - 100\%$
	Муниципальное образование «Эхирит-Булагатский район»		
417	Муниципальное образование «Алужинское»	с 01.01.2019 по 30.06.2019	1,70
		с 01.07.2019 по 31.12.2019	3,00
		2020-2023	$\max КУ^{мо}_{регj} / КУ^{мо}_{декабрь} \times 100\% - 100\%$
418	Муниципальное образование «Ахинское»	с 01.01.2019 по 30.06.2019	1,70
		с 01.07.2019 по 31.12.2019	3,00
		2020-2023	$\max КУ^{мо}_{регj} / КУ^{мо}_{декабрь} \times 100\% - 100\%$
419	Муниципальное образование «Гаханское»	с 01.01.2019 по 30.06.2019	1,70
		с 01.07.2019 по 31.12.2019	3,00
		2020-2023	$\max КУ^{мо}_{регj} / КУ^{мо}_{декабрь} \times 100\% - 100\%$
420	Муниципальное образование «Захальское»	с 01.01.2019 по 30.06.2019	1,70
		с 01.07.2019 по 31.12.2019	3,00
		2020-2023	$\max КУ^{мо}_{регj} / КУ^{мо}_{декабрь} \times 100\% - 100\%$
421	Муниципальное образование «Капсальское»	с 01.01.2019 по 30.06.2019	1,70
		с 01.07.2019 по 31.12.2019	3,00
		2020-2023	$\max КУ^{мо}_{регj} / КУ^{мо}_{декабрь} \times 100\% - 100\%$
422	Муниципальное образование «Корсукское»	с 01.01.2019 по 30.06.2019	1,70
		с 01.07.2019 по 31.12.2019	3,00
		2020-2023	$\max КУ^{мо}_{регj} / КУ^{мо}_{декабрь} \times 100\% - 100\%$
423	Муниципальное образование «Кулункунское»	с 01.01.2019 по 30.06.2019	1,70
		с 01.07.2019 по 31.12.2019	3,00
		2020-2023	$\max КУ^{мо}_{регj} / КУ^{мо}_{декабрь} \times 100\% - 100\%$
424	Муниципальное образование «Ново-Николаевское»	с 01.01.2019 по 30.06.2019	1,70
		с 01.07.2019 по 31.12.2019	3,00
		2020-2023	$\max КУ^{мо}_{регj} / КУ^{мо}_{декабрь} \times 100\% - 100\%$
425	Муниципальное образование «Олойское»	с 01.01.2019 по 30.06.2019	1,70
		с 01.07.2019 по 31.12.2019	3,00
		2020-2023	$\max КУ^{мо}_{регj} / КУ^{мо}_{декабрь} \times 100\% - 100\%$
426	Муниципальное образование «Тугутуйское»	с 01.01.2019 по 30.06.2019	1,70
		с 01.07.2019 по 31.12.2019	3,00
		2020-2023	$\max КУ^{мо}_{регj} / КУ^{мо}_{декабрь} \times 100\% - 100\%$
427	Муниципальное образование «Усть-Ордынское»	с 01.01.2019 по 30.06.2019	1,70
		с 01.07.2019 по 31.12.2019	6,30
		2020-2023	$\max КУ^{мо}_{регj} / КУ^{мо}_{декабрь} \times 100\% - 100\%$
428	Муниципальное образование «Харазаргайское»	с 01.01.2019 по 30.06.2019	1,70
		с 01.07.2019 по 31.12.2019	3,00
		2020-2023	$\max КУ^{мо}_{регj} / КУ^{мо}_{декабрь} \times 100\% - 100\%$
429	Муниципальное образование «Харатское»	с 01.01.2019 по 30.06.2019	1,70
		с 01.07.2019 по 31.12.2019	3,00
		2020-2023	$\max КУ^{мо}_{регj} / КУ^{мо}_{декабрь} \times 100\% - 100\%$

Примечание:

$\max КУ^{мо}_{регj}$ – размер вносимой гражданином платы за коммунальные услуги с наиболее невыгодным для потребителя (с точки зрения прироста платы за коммунальные услуги) набором коммунальных услуг (степенью благоустройства) на j-й месяц года долгосрочного периода, в котором размер вносимой гражданином платы за коммунальные услуги по субъекту Российской Федерации максимален (рублей);

$КУ^{мо}_{декабрь}$ – размер вносимой гражданином платы за коммунальные услуги с наиболее невыгодным для потребителя (с точки зрения прироста платы за коммунальные услуги) набором коммунальных услуг (степенью благоустройства) в декабре предыдущего календарного года (рублей);

j – месяц года долгосрочного периода.

Заместитель Председателя Правительства Иркутской области
А.Б. Логашов

Приложение
к предельным (максимальным) индексам
изменения размера вносимой гражданами
платы за коммунальные услуги в муниципальных
образованиях Иркутской области
на 2019 - 2023 годы

ОБОСНОВАНИЕ ВЕЛИЧИНЫ УСТАНОВЛЕННЫХ ПРЕДЕЛЬНЫХ (МАКСИМАЛЬНЫХ) ИНДЕКСОВ ИЗМЕНЕНИЯ РАЗМЕРА ВНОСИМОЙ ГРАЖДАНАМИ ПЛАТЫ ЗА КОММУНАЛЬНЫЕ УСЛУГИ В МУНИЦИПАЛЬНЫХ ОБРАЗОВАНИЯХ ИРКУТСКОЙ ОБЛАСТИ НА 2019 - 2023 ГОДЫ

1. Первое полугодие 2019 года

№	Муниципальное образование	Обоснование величины установленных предельных (максимальных) индексов изменения размера вносимой гражданами платы за коммунальные услуги в муниципальных образованиях
1.	Все муниципальные образования Иркутской области	Предельные (максимальные) индексы изменения размера вносимой гражданами платы за коммунальные услуги в муниципальных образованиях Иркутской области (далее – предельные индексы) устанавливаются на основании индекса изменения размера вносимой гражданами платы за коммунальные услуги в среднем по Иркутской области, утвержденного распоряжением Правительства Российской Федерации от 15 ноября 2018 года № 2490-р с 1 января 2019 года в размере 1,7% и с учетом отклонения от индекса, утвержденного вышеуказанным распоряжением Правительства Российской Федерации в размере 0,0%. Расчет размеров предельных индексов осуществлен в соответствии с пунктами 37 - 40 Основ формирования индексов изменения размера платы граждан за коммунальные услуги в Российской Федерации, утвержденных постановлением Правительства Российской Федерации от 30 апреля 2014 года № 400 (далее – Основы формирования индексов). Предельные индексы на первое полугодие 2019 года определены как отношение максимального размера вносимой гражданином платы за коммунальные услуги в соответствующем муниципальном образовании с 1 января 2019 года по потребителю с наиболее невыгодным для потребителя (с точки зрения прироста платы за коммунальные услуги) набором коммунальных услуг (степенью благоустройства) к размеру вносимой этим гражданином платы за коммунальные услуги в декабре 2018 года. Предельные индексы рассчитаны исходя из существующих на момент проведения расчетов типов благоустройства и набора коммунальных услуг по соответствующему муниципальному образованию.

2. Второе полугодие 2019 года

№	Муниципальное образование	Обоснование величины установленных предельных (максимальных) индексов изменения размера вносимой гражданами платы за коммунальные услуги в муниципальных образованиях	
1	Муниципальное образование города Братска	4,00%	Предельные (максимальные) индексы изменения размера вносимой гражданами платы за коммунальные услуги в муниципальных образованиях Иркутской области (далее – предельные индексы) устанавливаются на основании индексов изменения размера вносимой гражданами платы за коммунальные услуги в среднем по Иркутской области, утвержденных распоряжением Правительства Российской Федерации от 15 ноября 2018 года № 2490-р в размере 2,9% с 1 июля 2019 года по отношению к январю 2019 года и с учетом отклонения от индекса, утвержденного вышеуказанным распоряжением Правительства Российской Федерации в размере 2,9%. Расчет размеров предельных индексов осуществлен в соответствии с пунктами 37 – 40 Основ формирования индексов изменения размера платы граждан за коммунальные услуги в Российской Федерации, утвержденных постановлением Правительства Российской Федерации от 30 апреля 2014 года № 400 (далее – Основы формирования индексов). Предельные индексы на 2019 год определены как отношение максимального размера вносимой гражданином платы за коммунальные услуги в соответствующем муниципальном образовании с 1 июля 2019 года по потребителю с наиболее невыгодным для потребителя (с точки зрения прироста платы за коммунальные услуги) набором коммунальных услуг (степенью благоустройства) к размеру вносимой этим гражданином платы за коммунальные услуги в январе 2019 года. Предельные индексы рассчитаны исходя из существующих на момент проведения расчетов типов благоустройства и набора коммунальных услуг по соответствующему муниципальному образованию. С учетом вышеизложенного, во исполнение требований Основ формирования индексов в отношении отдельных муниципальных образований определен предельный индекс с 1 июля по 31 декабря 2019 года – 4,00%, в отношении остальных муниципальных образований – 3,00% по отношению к январю 2019 года.
2	Зиминское городское муниципальное образование	4,00%	
3	город Иркутск	4,00%	
4	Муниципальное образование «город Саянск»	4,00%	
5	Муниципальное образование «город Свирск»	3,00%	
6	Муниципальное образование - «город Тулун»	3,00%	
7	город Усолье-Сибирское	4,00%	
8	Муниципальное образование город Усть-Илимск	4,00%	
9	Муниципальное образование «город Черемхово»	4,00%	
10	Муниципальное образование «Ангарский городской округ»	4,00%	
11	Муниципальное образование Балаганский район	3,00%	
12	Муниципальное образование города Бодайбо и района	3,00%	
13	Муниципальное образование «Братский район»	3,00%	
14	Муниципальное образование «Жигаловский район»	3,00%	
15	Муниципальное образование «Заларинский район»	3,00%	
16	Зиминское районное муниципальное образование	3,00%	
17	Иркутское районное муниципальное образование (за исключением Листвянского и Марковского муниципальных образований)	3,00%	
18	Листвянское муниципальное образование Иркутского районного муниципального образования	4,00%	
19	Марковское муниципальное образование Иркутского районного муниципального образования	4,00%	
20	Муниципальное образование «Казачинско-Ленский район»	3,00%	
21	Муниципальное образование «Катангский район»	3,00%	
22	Муниципальное образование «Качугский район»	3,00%	
23	Киренский район (за исключением Алексеевского и Киренского муниципальных образований)	3,00%	
24	Муниципальное образование Куйтунский район	3,00%	
25	Муниципальное образование Мамско-Чуйского района	3,00%	
26	Муниципальное образование «Нижнеилимский район» (за исключением муниципального образования «Железногорск-Илимское городское поселение»)	3,00%	
27	Муниципальное образование «Железногорск-Илимское городское поселение» Нижнеилимский район	4,00%	
28	Муниципальное образование «Нижнеудинский район»	3,00%	
29	Ольхонское районное муниципальное образование	3,00%	
30	Муниципальное образование «Слюдянский район» (за исключением Култукского муниципального образования)	3,00%	
31	Култукское муниципальное образование Слюдянский район	4,00%	
32	Муниципальное образование «Тайшетский район»	3,00%	
33	Муниципальное образование «Тулунский район»	3,00%	
34	Усольское районное муниципальное образование (за исключением Белореченского городского муниципального образования)	3,00%	
35	Белореченское городское муниципальное образование Усольский район	4,00%	
36	Муниципальное образование «Усть-Илимский район»	3,00%	
37	Усть-Кутское муниципальное образование	3,00%	
38	Районное муниципальное образование «Усть-Удинский район»	3,00%	
39	Черемховское районное муниципальное образование	3,00%	
40	Чунское районное муниципальное образование	3,00%	
41	Шелеховский муниципальный район (за исключением муниципального образования «город Шелехов» и Баклашинского муниципального образования)	3,00%	
42	Баклашинское муниципальное образование Шелеховский район	4,00%	
43	Муниципальное образование «город Шелехов» Шелеховский район	4,00%	
44	Муниципальное образование «Аларский район»	3,00%	
45	Муниципальное образование «Баяндаевский район»	3,00%	
46	Муниципальное образование «Боханский район»	3,00%	
47	Муниципальное образование «Нукутский район»	3,00%	
48	Осинский муниципальный район	3,00%	
49	Муниципальное образование «Эхирит-Булагатский район» (за исключением муниципального образования «Усть-Ордынское»)	3,00%	
50	Алексеевское муниципальное образование Киренский район	7,00%	Предельный (максимальный) индекс устанавливается в размере 7,00% для 420 зарегистрированных жителей, проживающих на 4 139,5 кв. м (18,7% от общего числа жителей и 10,1% от общей площади жилых помещений муниципального образования). Рост платы обусловлен планируемым к заключению концессионным соглашением. Набор коммунальных услуг, которые включены в совокупную плату граждан: холодное водоснабжение, водоотведение, теплоснабжение, электроснабжение. Согласование (инициатива) представительного органа муниципального образования от 20 ноября 2018 года № 11/04.
51	Киренское муниципальное образование Киренский район	6,30%	Предельный (максимальный) индекс устанавливается в размере 6,30% для 4 763 зарегистрированных жителей, проживающих на 128 420 кв. м (39,4% от общего числа жителей и 31,0% от общей площади жилых помещений муниципального образования). Рост платы обусловлен заключенным концессионным соглашением. Набор коммунальных услуг, которые включены в совокупную плату граждан: теплоснабжение, электроснабжение. Согласование (инициатива) представительного органа муниципального образования от 25 августа 2017 года № 285/3.
52	Муниципальное образование «Усть-Ордынское» Эхирит-Булагатский район	6,30%	Предельный (максимальный) индекс устанавливается в размере 6,30% для 331 зарегистрированных жителей, проживающих на 7 968,13 кв. м (2,0% от общего числа жителей и 2,3% от общей площади жилых помещений муниципального образования). Рост платы обусловлен заключенным концессионным соглашением. Набор коммунальных услуг, которые включены в совокупную плату граждан: холодное водоснабжение, водоотведение, теплоснабжение, электроснабжение. Согласование (инициатива) представительного органа муниципального образования от 14 февраля 2018 года № 156.

Заместитель Председателя Правительства Иркутской области
А.Б. Логашов

АППАРАТ ГУБЕРНАТОРА ИРКУТСКОЙ ОБЛАСТИ И ПРАВИТЕЛЬСТВА ИРКУТСКОЙ ОБЛАСТИ

П Р И К А З

19 декабря 2018 года № 56-пра

Иркутск

О внесении изменений в приказ аппарата Губернатора Иркутской области и Правительства Иркутской области от 11 мая 2016 года № 23-пра

В соответствии с Федеральным законом от 19 июля 2018 года № 204-ФЗ «О внесении изменений в Федеральный закон «Об организации предоставления государственных и муниципальных услуг» в части установления дополнительных гарантий граждан при получении государственных и муниципальных услуг», Федеральным законом от 29 декабря 2017 года № 479-ФЗ «О внесении изменений в Федеральный закон «Об организации предоставления государственных и муниципальных услуг» в части закрепления возможности предоставления в многофункциональных центрах предоставления государственных и муниципальных услуг нескольких государственных (муниципальных) услуг посредством подачи заявителем единого заявления», постановлением Правительства Иркутской области от 11 июля 2014 года № 348-пп «Об утверждении Положения о предоставлении субсидий из областного бюджета в целях возмещения затрат в связи с выполнением работ, оказанием услуг по освещению в средствах массовой информации вопросов государственной политики Иркутской области в сфере социально-экономического, общественно-политического и культурного развития Иркутской области, в том числе деятельности Губернатора Иркутской области и Правительства Иркутской области, а также иных исполнительных органов государственной власти Иркутской области», руководствуясь статьей 21 Устава Иркутской области,

П Р И К А З Ы В А Ю:

1. Внести в приказ аппарата Губернатора Иркутской области и Правительства Иркутской области от 11 мая 2016 года № 23-пра «Об утверждении административного регламента предоставления государственной услуги «Предоставление субсидий из областного бюджета в целях финансового обеспечения (возмещения) затрат в связи с выполнением работ, оказанием услуг по освещению в средствах массовой информации вопросов государственной политики Иркутской области в сфере социально-экономического, общественно-политического и культурного развития Иркутской области, в том числе деятельности Губернатора Иркутской области и Правительства Иркутской области, а также иных исполнительных органов государственной власти Иркутской области» (далее – приказ) следующие изменения:

1) в индивидуализированном заголовке слова «финансового обеспечения (возмещения)» заменить словом «возмещения»;

2) в пункте 1 слова «финансового обеспечения (возмещения)» заменить словом «возмещения»;

3) в административном регламенте предоставления государственной услуги «Предоставление субсидий из областного бюджета в целях финансового обеспечения (возмещения) затрат в связи с выполнением работ, оказанием услуг по освещению в средствах массовой информации вопросов государственной политики Иркутской области в сфере социально-экономического, общественно-политического и культурного развития Иркутской области, в том числе деятельности Губернатора Иркутской области и Правительства Иркутской области, а также иных исполнительных органов государственной власти Иркутской области», утвержденном приказом:

в индивидуализированном заголовке слова «ФИНАНСОВОГО ОБЕСПЕЧЕНИЯ (ВОЗМЕЩЕНИЯ)» заменить словом «ВОЗМЕЩЕНИЯ»;

пункт 4 изложить в следующей редакции:

«4. Заявителями на предоставление государственной услуги являются юридические лица (за исключением государственных (муниципальных) учреждений), зарегистрированные на территории Российской Федерации и осуществляющие деятельность в области средств массовой информации на территории Иркутской области, а также соответствующие следующим условиям (далее – заявитель):

4.1. отсутствие неисполненной обязанности по уплате налогов, сборов, страховых взносов, пеней, штрафов, процентов, подлежащих уплате в соответствии с законодательством Российской Федерации о налогах и сборах на первое число месяца, в котором заявитель представляет документы, указанные в пункте 24 настоящего административного регламента (далее – документы для участия в конкурсе);

4.2. отсутствие просроченной задолженности по возврату в областной бюджет субсидий, бюджетных инвестиций, предоставленных в том числе в соответствии с иными правовыми актами, и иной просроченной задолженности перед областным бюджетом на первое число месяца, в котором заявитель представляет документы для участия в конкурсе;

4.3. отсутствие сведений о нахождении заявителя в процессе реорганизации, ликвидации, банкротства на первое число месяца, в котором заявитель представляет документы для участия в конкурсе;

4.4. заявитель не является иностранным и российским юридическим лицом, указанным в пункте 15 статьи 241 Бюджетного кодекса Российской Федерации, на первое число месяца, в котором заявитель представляет документы для участия в конкурсе;

4.5. отсутствие факта получения средств из областного бюджета на основании иных нормативных правовых актов в целях возмещения затрат в связи с выполнением работ, оказанием услуг по освещению в средствах массовой информации вопросов государственной политики Иркутской области в сфере социально-экономического, общественно-политического и культурного развития Иркутской области, в том числе деятельности Губернатора Иркутской области и Правительства Иркутской области, а также иных исполнительных органов государственной власти Иркутской области на первое число месяца, в котором заявитель представляет документы для участия в конкурсе;

4.6. отсутствие у заявителя установленных случаев нецелевого использования ранее предоставленных субсидий из областного бюджета в целях возмещения затрат в связи с выполнением работ, оказанием услуг по освещению в средствах массовой информации вопросов государственной политики Иркутской области в сфере социально-экономического, общественно-политического и культурного развития Иркутской области, в том числе деятельности Губернатора Иркутской области и Правительства Иркутской области, а также иных исполнительных органов государственной власти Иркутской области (далее – субсидии);

4.7. наличие согласия заявителя на осуществление аппаратом Губернатора Иркутской области и Правительства Иркутской области (далее – аппарат Губер-

натора) и органами государственного финансового контроля проверок соблюдения условий, целей и порядка предоставления субсидии;

4.8. наличие обязательства заявителя включить в договоры (соглашения), заключенные в целях исполнения обязательств по соглашению о предоставлении субсидии, согласие лиц, являющихся поставщиками (подрядчиками, исполнителями) по договорам (соглашениям), заключенным в целях исполнения обязательств по соглашению о предоставлении субсидии (за исключением государственных (муниципальных) унитарных предприятий, хозяйственных товариществ и обществ с участием публично-правовых образований в их уставных (складочных) капиталах, а также коммерческих организаций с участием таких товариществ и обществ в их уставных (складочных) капиталах), на осуществление аппаратом Губернатора и органами государственного финансового контроля проверок соблюдения ими условий, целей и порядка предоставления субсидии.»;

дополнить пунктами 4^1, 4^2 следующего содержания:

«4^1. Для целей настоящего административного регламента заявитель признается осуществляющим деятельность в области средств массовой информации в случае, если он является: учредителем средства массовой информации, редакцией средства массовой информации, издателем, вещателем, распространителем, информационным агентством. Понятия, используемые в настоящем административном регламенте, применяются в значениях, установленных Законом Российской Федерации от 27 декабря 1991 года № 2124-1 «О средствах массовой информации».

4^2. Соответствие заявителя условию, установленному подпунктом 4.3 пункта 4 настоящего административного регламента, проверяется управлением пресс-службы и информации Губернатора Иркутской области и Правительства Иркутской области (далее – Управление) самостоятельно на основании информации, размещенной на официальных сайтах Федеральной налоговой службы (www.egrul.nalog.ru) и арбитражных судов (www.arbitr.ru).»;

в пункте 5 слова «управление пресс-службы и информации Губернатора Иркутской области и Правительства Иркутской области (далее – Управление)» заменить словом «Управление»;

подпункт 10.3 пункта 10 признать утратившим силу;

пункт 11 изложить в следующей редакции:

«11. Под государственной услугой в настоящем административном регламенте понимается предоставление субсидий.»;

в абзаце первом пункта 12 слова «Иркутской области и Правительства Иркутской области (далее – аппарат Губернатора)» исключить;

в пункте 13 слова «, Пенсионным фондом Российской Федерации» исключить;

пункт 14 изложить в следующей редакции:

«14. При предоставлении государственной услуги Управление не вправе требовать от заявителей:

14.1. осуществления действий, в том числе согласований, необходимых для получения государственной услуги и связанных с обращением в иные государственные органы и организации, за исключением получения услуг, включенных в перечень услуг, которые являются необходимыми и обязательными для предоставления государственных услуг, утвержденный Правительством Иркутской области;

14.2. представления документов и информации, отсутствие и (или) недостоверность которых не указывались при первоначальном отказе в приеме документов, необходимых для предоставления государственной услуги, либо в предоставлении государственной услуги, за исключением следующих случаев:

изменение требований нормативных правовых актов, касающихся предоставления государственной услуги, после первоначальной подачи документов, необходимых для предоставления государственной услуги;

наличие ошибок в документах, поданных заявителем после первоначального отказа в приеме документов, необходимых для предоставления государственной услуги, либо в предоставлении государственной услуги и не включенных в представленный ранее комплект документов;

истечение срока действия документов или изменение информации после первоначального отказа в приеме документов, необходимых для предоставления государственной услуги, либо в предоставлении государственной услуги;

выявление документально подтвержденного факта (признаков) ошибочного или противоправного действия (бездействия) должностного лица Управления, аппарата Губернатора, государственного гражданского служащего Иркутской области при первоначальном отказе в предоставлении государственной услуги, о чем в письменном виде за подписью руководителя Управления, руководителя аппарата уведомляется заявитель, а также приносятся извинения за доставленные неудобства.»;

пункт 16 изложить в следующей редакции:

«16. Результат предоставления государственной услуги оформляется:

16.1. на этапе допуска к участию в конкурсном отборе юридических лиц (далее – конкурс) – решением аппарата Губернатора о допуске заявителя к участию в конкурсе или об отказе в допуске заявителя к участию в конкурсе;

16.2. на этапе участия в конкурсе – решением аппарата Губернатора о предоставлении субсидий либо об отказе в предоставлении субсидий;

16.3. на этапе ежемесячного получения субсидий – письменным уведомлением аппарата Губернатора об отказе в перечислении субсидии.»;

в пункте 17:

в абзаце первом слова «приема заявок и» заменить словом «представления»;

подпункт 17.1 изложить в следующей редакции:

«17.1. срок размещения извещения на официальном сайте Правительства Иркутской области в информационно-телекоммуникационной сети «Интернет» www.irkobl.ru – не позднее чем за 20 рабочих дней до дня проведения конкурса;»;

в подпункте 17.2 слово «приема» заменить словом «представления»;

пункты 18 – 20 изложить в следующей редакции:

«18. Срок предоставления государственной услуги с момента окончания срока представления документов до заключения соглашения о предоставлении субсидии составляет:

18.1. срок рассмотрения Управлением документов для участия в конкурсе и принятия аппаратом Губернатора решения о допуске заявителя к участию в конкурсе или об отказе в допуске заявителя к участию в конкурсе – в течение 20 рабочих дней со дня окончания срока представления документов, установленного в извещении;

18.2. срок осуществления Управлением оценки сведений, указанных в документах заявителей, в отношении которых принято решение о допуске к участию в конкурсе, – в течение 10 рабочих дней со дня принятия указанного решения;

18.3. срок принятия аппаратом Губернатора решения о предоставлении субсидий либо об отказе в предоставлении субсидий в отношении заявителей, признанных победителями конкурса (далее – получатели субсидий), – в течение 20 рабочих дней со дня определения победителей конкурса по каждой номинации;

18.4. срок заключения соглашения о предоставлении субсидии – в течение 15 рабочих дней со дня принятия решения о предоставлении субсидий.

19. Предоставление субсидии осуществляется в течение финансового года ежемесячно при условии представления получателем субсидии не позднее седьмого числа месяца, следующего за отчетным, отчета о затратах с приложением подтверждающих материалов и счета к оплате на сумму произведенных затрат.

20. Срок предоставления государственной услуги в части предоставления субсидии составляет:

20.1. срок проведения аппаратом Губернатора проверки представленных отчетов о затратах, подтверждающих материалов и счетов к оплате на сумму произведенных затрат – в течение пяти рабочих дней;

20.1. срок перечисления субсидии в установленном порядке с лицевого счета аппарата Губернатора на расчетный счет получателя субсидии, открытый в кредитной организации, – не позднее 10 рабочих дней со дня окончания проверки отчетов о затратах, подтверждающих материалов и счетов к оплате на сумму произведенных затрат.

Платеж за декабрь осуществляется в виде авансового платежа на основании счета к оплате на сумму произведенных затрат.»;

пункт 22 изложить в следующей редакции:

«22. Управление в случае принятия решения об отказе в допуске заявителя к участию в конкурсе в течение трех рабочих дней со дня его принятия письменно уведомляет заявителя о принятом решении с указанием причин отказа.

Управление в случае принятия решения об отказе в предоставлении субсидий в течение трех рабочих дней со дня его принятия письменно уведомляет заявителя о принятом решении с указанием причин отказа.

Аппарат Губернатора в течение пяти рабочих дней со дня окончания проверки отчетов о затратах, подтверждающих материалов и счетов к оплате на сумму произведенных затрат письменно уведомляет получателя субсидии об отказе в перечислении субсидии с указанием причин отказа.»;

в пункте 23:

подпункт 23.5 изложить в следующей редакции:

«23.5. постановление Правительства Иркутской области от 28 сентября 2012 года № 526-пп «Об утверждении Положения об особенностях подачи и рассмотрения жалоб на решения и действия (бездействие) исполнительных органов государственной власти Иркутской области и их должностных лиц, государственных гражданских служащих Иркутской области, а также на решения и действия (бездействие) многофункционального центра предоставления государственных и муниципальных услуг, работников многофункционального центра предоставления государственных и муниципальных услуг при предоставлении государственных услуг Иркутской области» (Областная, 2012, 15 октября);»;

в подпункте 23.6 слова «финансового обеспечения (возмещения)» заменить словом «возмещения»;

пункт 24 изложить в следующей редакции:

«24. Для участия в конкурсе заявитель представляет следующие документы:

24.1. заявку на участие в конкурсе, содержащую информацию о том, что заявитель соответствует условиям, установленным подпунктами 4.2, 4.5, 4.6 пункта 4 настоящего административного регламента, а также согласие заявителя на осуществление аппаратом Губернатора и органами государственного финансового контроля проверок соблюдения условий, целей и порядка предоставления субсидии, по установленной форме (далее – заявка);

24.2. копии учредительных документов (за исключением типового устава, утвержденного уполномоченным государственным органом);

24.3. копии документов, подтверждающих полномочия руководителя заявителя или уполномоченного им лица на совершение действий от заявителя (далее – уполномоченное лицо);

24.4. копию устава редакции средства массовой информации, указанного в заявке, или заменяющего его договора либо иного договора, предусматривающего право заявителя помещать сообщения и материалы в средстве массовой информации, указанном в заявке;

24.5. документы, подтверждающие распределение долей в уставном капитале (для акционерных обществ). Указанные документы представляются с соблюдением требований Федерального закона от 27 июля 2006 года № 152-ФЗ «О персональных данных»;

24.6. письменное обязательство включить в договоры (соглашения), заключенные в целях исполнения обязательств по соглашению о предоставлении субсидии, согласие лиц, являющихся поставщиками (подрядчиками, исполнителями) по договорам (соглашениям), заключенным в целях исполнения обязательств по соглашению о предоставлении субсидии (за исключением государственных (муниципальных) унитарных предприятий, хозяйственных товариществ и обществ с участием публично-правовых образований в их уставных (складочных) капиталах, а также коммерческих организаций с участием таких товариществ и обществ в их уставных (складочных) капиталах), на осуществление аппаратом Губернатора и органами государственного финансового контроля проверок соблюдения ими условий, целей и порядка предоставления субсидии, составленное в произвольной форме;

24.7. документы, подтверждающие соответствие сведений, указанных в заявке, критериям отбора, указанным в пункте 16 Положения (при наличии).»;

пункт 25 признать утратившим силу;

пункты 26, 27 изложить в следующей редакции:

«26. Для ежемесячного получения субсидии получатель субсидии представляет:

26.1. отчет о затратах по установленной форме;

26.2. подтверждающие материалы (список опубликованных материалов, а также: для периодических печатных изданий – оригиналы изданий, для телепрограмм, видеопрограмм, кинохроникальных программ, радиопрограмм – записи программ на DVD-дисках и других съемных машинных носителях информации в формате avi (сжатый divx-кодеком) и других форматах, для информационных агентств и сетевых изданий – опубликованные информационные материалы на DVD-дисках и других съемных машинных носителях информации в формате avi (сжатый divx-кодеком) и других форматах);

26.3. счет к оплате на сумму произведенных затрат.

27. Форму заявки, отчета о затратах заявитель (получатель субсидии) может получить в электронном виде путем самостоятельного копирования с Регионального портала либо на бумажном носителе в Управлении.»;

пункт 29 изложить в следующей редакции:

«29. Требования к документам, представляемым заявителем:

29.1. заявка представляется в письменном виде, все листы заявки должны быть прошиты, пронумерованы и скреплены подписью руководителя заявителя или уполномоченного лица и печатью заявителя (при наличии печати);

29.2. копии документов, указанных в подпунктах 24.2 – 24.4 пункта 24 настоящего административного регламента, должны быть заверены подписью руководителя заявителя или уполномоченного лица и печатью заявителя (при наличии печати).»;

пункт 31 изложить в следующей редакции:

«31. К документам, необходимым в соответствии с нормативными правовыми актами для предоставления государственной услуги, которые находятся в распоряжении государственных органов и которые заявитель вправе представить, относятся:

31.1. выписка из Единого государственного реестра юридических лиц, выданная на первое число месяца, предшествующего месяцу, в котором заявитель представляет документы для участия в конкурсе;

31.2 копия свидетельства о регистрации средства массовой информации или выписка из реестра зарегистрированных средств массовой информации;

31.3. документы, подтверждающие отсутствие неисполненной обязанности по уплате налогов, сборов, страховых взносов, пеней, штрафов, процентов, подлежащих уплате в соответствии с законодательством Российской Федерации о налогах и сборах, на первое число месяца, в котором заявитель представляет документы для участия в конкурсе:

справка об исполнении налогоплательщиком (плательщиком сбора, плательщиком страховых взносов, налоговым агентом) обязанности по уплате налогов, сборов, страховых взносов, пеней, штрафов, процентов по форме, утвержденной приказом Федеральной налоговой службы от 20 января 2017 года № ММВ-7-8/20@, выданная территориальным органом Федеральной налоговой службы;

справка о состоянии расчетов по страховым взносам, пеням и штрафам на обязательное социальное страхование от несчастных случаев на производстве и профессиональных заболеваний, выданная территориальным органом Фонда социального страхования Российской Федерации.»;

пункт 37 изложить в следующей редакции:

«37. Основаниями для отказа в предоставлении государственной услуги на этапе допуска к участию в конкурсе (для принятия решения об отказе в допуске заявителя к участию в конкурсе) являются:

37.1. несоответствие заявителя категории и условиям, установленным пунктами 4, 41 настоящего административного регламента;

37.2 несоответствие сведений, указанных в заявке, минимальным количественным и качественным характеристикам выпускаемых сообщений и материалов, указанным в извещении;

37.3. непредставление (представление не в полном объеме) документов для участия в конкурсе;

37.4. представление документов после окончания срока представления документов, установленного в извещении;

37.5. несоответствие документов требованиям, установленным пунктом 29 настоящего административного регламента;

37.6. недостоверность представленной заявителем информации.»;

дополнить пунктом 37^1 следующего содержания:

«37^1. Основанием для отказа в предоставлении государственной услуги на этапе участия в конкурсе (для принятия решения об отказе в предоставлении субсидий) является непризнание заявителя победителем конкурса.»;

пункт 38 дополнить подпунктом 38.3 следующего содержания:

«38.3. включение в отчеты о затратах, подтверждающие материалы и счета к оплате на сумму произведенных затрат материалов, не согласованных в порядке, указанном в пункте 191 Положения.»;

в пункте 57.3 слова «исполнительного органа, предоставляющего государственную услугу» заменить словами «аппарата Губернатора»;

в пункте 61:

подпункты 61.3 – 61.6 изложить в следующей редакции:

«61.3. принятие решения о допуске заявителя к участию в конкурсе или об отказе в допуске заявителя к участию в конкурсе;

61.4. уведомление заявителя о принятом решении о допуске заявителя к участию в конкурсе или об отказе в допуске заявителя к участию в конкурсе;

61.5. проведение конкурса и принятие решения о предоставлении субсидий либо об отказе в предоставлении субсидий;

61.6. уведомление заявителя о принятом решении о предоставлении субсидий либо об отказе в предоставлении субсидий;»;

дополнить подпунктами 61.7, 61.8 следующего содержания:

«61.7. заключение соглашений о предоставлении субсидий;

61.8. предоставление субсидий.»;

пункт 64 изложить в следующей редакции:

«64. Извещение размещается на официальном сайте Правительства Иркутской области в информационно-телекоммуникационной сети «Интернет» www.irkobl.ru не позднее чем за 20 рабочих дней до дня проведения конкурса.»;

в подпункте 65.1 пункта 65 слово «министерство» заменить словом «Управление»;

абзац второй пункта 67 признать утратившим силу;

пункт 70 изложить в следующей редакции:

«70. Заявитель не позднее дня окончания срока представления документов, установленного в извещении, вправе отозвать документы для участия в конкурсе либо внести в них изменения на основании соответствующего заявления, представленного лично или через организации почтовой связи в Управление.»;

подпункты 74.1, 74.2 пункта 74 изложить в следующей редакции:

«74.1. в целях получения документов, указанных в подпункте 31.1, абзаце втором подпункта 31.3 пункта 31 настоящего административного регламента, (сведений, содержащихся в них) – в Федеральную налоговую службу;

74.2. в целях получения документа, указанного в абзаце третьем подпункта 31.3 пункта 31 настоящего административного регламента, (сведений, содержащихся в нем) – в Фонд социального страхования.»;

в пункте 75 слово «двух» заменить словом «трех»;

главу 25 изложить в следующей редакции:

«Глава 25. ПРИНЯТИЕ РЕШЕНИЯ О ДОПУСКЕ ЗАЯВИТЕЛЯ К УЧАСТИЮ В КОНКУРСЕ ИЛИ ОБ ОТКАЗЕ В ДОПУСКЕ ЗАЯВИТЕЛЯ К УЧАСТИЮ В КОНКУРСЕ

78. Основанием для начала административной процедуры является окончание срока представления документов, установленного в извещении.

79. Аппарат Губернатора в течение 20 рабочих дней со дня окончания срока представления документов, установленного в извещении, по результатам рассмотрения Управлением документов принимает решение о допуске заявителя к участию в конкурсе или об отказе в допуске заявителя к участию в конкурсе.

Решение об отказе в допуске заявителя к участию в конкурсе принимается в случае наличия оснований, установленных пунктом 37 настоящего административного регламента.

80. Результатом выполнения административной процедуры является принятие аппаратом Губернатора решения о допуске заявителя к участию в конкурсе или об отказе в допуске заявителя к участию в конкурсе.»;

дополнить главой 25^1 следующего содержания:

«Глава 25^1. УВЕДОМЛЕНИЕ ЗАЯВИТЕЛЯ О ПРИНЯТОМ РЕШЕНИИ О ДОПУСКЕ ЗАЯВИТЕЛЯ К УЧАСТИЮ В КОНКУРСЕ ИЛИ ОБ ОТКАЗЕ В ДОПУСКЕ ЗАЯВИТЕЛЯ К УЧАСТИЮ В КОНКУРСЕ

81. Основанием для начала административной процедуры является принятие аппаратом Губернатора решения о допуске заявителя к участию в конкурсе или об отказе в допуске заявителя к участию в конкурсе.

82. Должностные лица Управления в соответствии с установленными функциями в течение трех рабочих дней со дня принятия решения, указанного в пункте 81 настоящего административного регламента, обеспечивают:

82.1. размещение принятого решения о допуске заявителя к участию в конкурсе или об отказе в допуске заявителя к участию в конкурсе на официальном сайте Правительства Иркутской области в информационно-телекоммуникационной сети «Интернет» www.irkobl.ru;

82.2. направление заявителю через организации почтовой связи письменного уведомления о принятом решении об отказе в допуске заявителя к участию в конкурсе с указанием причин отказа на бланке Управления за подписью руководителя Управления.

83. Результатом выполнения административной процедуры является уведомление заявителя о принятом решении о допуске заявителя к участию в конкурсе или об отказе в допуске заявителя к участию в конкурсе.»;

главу 26 изложить в следующей редакции:

«Глава 26. ПРОВЕДЕНИЕ КОНКУРСА И ПРИНЯТИЕ РЕШЕНИЯ О ПРЕДОСТАВЛЕНИИ СУБСИДИЙ ЛИБО ОБ ОТКАЗЕ В ПРЕДОСТАВЛЕНИИ СУБСИДИЙ

84. Основанием для начала административной процедуры является принятие аппаратом Губернатора решения о допуске заявителя к участию в конкурсе или об отказе в допуске заявителя к участию в конкурсе.

85. Управление в течение 10 рабочих дней со дня принятия решения, указанного в пункте 84 настоящего административного регламента, осуществляет оценку сведений, указанных в заявках заявителей, в отношении которых принято решение о допуске к участию в конкурсе, и документах, указанных в подпункте 24.7 пункта 24 настоящего административного регламента, в соответствии с критериями отбора, указанными в пункте 16 Положения, и определяет победителей конкурса по каждой номинации.

86. Победителями конкурса признаются заявители, набравшие наибольшее количество баллов в соответствующей номинации, с учетом количества победителей конкурса в каждой номинации, указанного в извещении.

В случае равного количества баллов победитель конкурса в соответствующей номинации определяется исходя из наибольшего количества баллов, присвоенных по критериям отбора, применяемым для всех форм распространения массовой информации и указанным в пункте 16 Положения.

87. Аппарат Губернатора в течение 20 рабочих дней со дня определения победителей конкурса по каждой номинации принимает решение о предоставлении субсидий либо об отказе в предоставлении субсидий.

Решение о предоставлении субсидий принимается в отношении заявителей, признанных победителями конкурса.

Решение об отказе в предоставлении субсидий принимается в отношении заявителей, не признанных победителями конкурса.

88. Результатом выполнения административной процедуры является принятие аппаратом Губернатора решения о предоставлении субсидий либо об отказе в предоставлении субсидий.»;

дополнить главой 26^1 следующего содержания:

«Глава 26^1. УВЕДОМЛЕНИЕ ЗАЯВИТЕЛЯ О ПРИНЯТОМ РЕШЕНИИ О ПРЕДОСТАВЛЕНИИ СУБСИДИЙ ЛИБО ОБ ОТКАЗЕ В ПРЕДОСТАВЛЕНИИ СУБСИДИЙ

88^1. Основанием для начала административной процедуры является принятие аппаратом Губернатора решения о предоставлении субсидий либо об отказе в предоставлении субсидий.

88^2. Должностные лица Управления в соответствии с установленными функциями в течение трех рабочих дней со дня принятия решения, указанного в пункте 88^1 настоящего административного регламента, обеспечивают:

88².1. размещение принятого решения о предоставлении субсидий либо об отказе в предоставлении субсидий на официальном сайте Правительства Иркутской области в информационно-телекоммуникационной сети «Интернет» www.irkobl.ru;

88².2. направление заявителю через организации почтовой связи письменного уведомления о принятом решении об отказе в предоставлении субсидий с указанием причин отказа на бланке Управления за подписью руководителя Управления.

88³. Результатом выполнения административной процедуры является уведомление заявителя о принятом решении о предоставлении субсидий либо об отказе в предоставлении субсидий.»;

пункты 89, 90 изложить в следующей редакции:

«89. Основанием для начала административной процедуры является принятие аппаратом Губернатора решения о предоставлении субсидий.

90. Аппарат Губернатора в течение 15 рабочих дней со дня принятия решения о предоставлении субсидий заключает с получателями субсидий соглашения о предоставлении субсидий (далее – соглашения) в соответствии с типовой формой, установленной правовым актом министерства финансов Иркутской области.»;

пункты 95 – 98 изложить в следующей редакции:

«95. Предоставление субсидии осуществляется в течение финансового года ежемесячно при условии представления получателем субсидии не позднее седьмого числа месяца, следующего за отчетным, отчета о затратах с приложением подтверждающих материалов и счета к оплате на сумму произведенных затрат.

96. Аппарат Губернатора в течение пяти рабочих дней проверяет представленные отчеты о затратах, подтверждающие материалы и счета к оплате на сумму произведенных затрат.

В случае наличия оснований, установленных пунктом 38 настоящего административного регламента, субсидии не перечисляются.

97. Аппарат Губернатора в течение пяти рабочих дней со дня окончания проверки отчетов о затратах, подтверждающих материалов и счетов к оплате на сумму произведенных затрат письменно уведомляет получателя субсидии об отказе в перечислении субсидии с указанием причин отказа.

98. Субсидия перечисляется в установленном порядке с лицевого счета аппарата Губернатора на расчетный счет получателя субсидии, открытый в кредитной организации, не позднее 10 рабочих дней со дня окончания проверки отчетов о затратах, подтверждающих материалов и счетов к оплате на сумму произведенных затрат.

Платеж за декабрь осуществляется в виде авансового платежа на основании счета к оплате на сумму произведенных затрат.»;

в пункте 117:

в подпункте 117.3 слова «документов, не предусмотренных» заменить словами «документов или информации либо осуществления действий, представление или осуществление которых не предусмотрено»;

дополнить подпунктом 117.8 следующего содержания:

«117.8. требование у заявителя при предоставлении государственной услуги документов и информации, отсутствие и (или) недостоверность которых не указывались при первоначальном отказе в приеме документов, необходимых для предоставления государственной услуги, либо в предоставлении государственной услуги, за исключением случаев, предусмотренных пунктом 4 части 1 статьи 7 Федерального закона № 210-ФЗ.»;

пункт 127 дополнить подпунктами 127.8, 127.9 следующего содержания:

«127.8. в случае признания жалобы подлежащей удовлетворению – информация о действиях, осуществляемых аппаратом Губернатора, его должностными лицами, в целях незамедлительного устранения выявленных нарушений при оказании государственной услуги, а также приносятся извинения за доставленные неудобства и указывается информация о дальнейших действиях, которые необходимо совершить заинтересованному лицу в целях получения государственной услуги;

127.9. в случае признания жалобы не подлежащей удовлетворению – аргументированные разъяснения о причинах принятого решения, а также информация о порядке обжалования принятого решения.»;

пункт 128 дополнить подпунктом 128.4 следующего содержания:

«128.4. если доводы, на основании которых заявитель не согласен с решением и действием (бездействием) аппарата Губернатора, его должностными лицами, не подтвердились.»;

4) приложение изложить в новой редакции (прилагается).

2. Настоящий приказ подлежит официальному опубликованию в общественно-политической газете «Областная», а также на «Официальном интернет-портале правовой информации» (www.pravo.gov.ru).

3. Настоящий приказ вступает в силу через десять календарных дней после дня его официального опубликования.

Заместитель Губернатора Иркутской области – руководитель аппарата Губернатора Иркутской области и Правительства Иркутской области
Д.В.Чернышов

Приложение
к административному регламенту предоставления государственной услуги «Предоставление субсидий из областного бюджета в целях возмещения затрат в связи с выполнением работ, оказанием услуг по освещению в средствах массовой информации вопросов государственной политики Иркутской области в сфере социально-экономического, общественно-политического и культурного развития Иркутской области, в том числе деятельности Губернатора Иркутской области и Правительства Иркутской области, а также иных исполнительных органов государственной власти Иркутской области»

БЛОК-СХЕМА АДМИНИСТРАТИВНЫХ ПРОЦЕДУР ПРЕДОСТАВЛЕНИЯ ГОСУДАРСТВЕННОЙ УСЛУГИ

Прием, регистрация документов
(не более 15 минут)

↓

Формирование и направление межведомственных запросов в органы, участвующие в предоставлении государственной услуги
(в течение трех рабочих дней)

↓

Принятие решения о допуске заявителя к участию в конкурсе или об отказе в допуске заявителя к участию в конкурсе
(в течение 20 рабочих дней)

↓

Уведомление заявителя о принятом решении о допуске заявителя к участию в конкурсе или об отказе в допуске заявителя к участию в конкурсе
(в течение трех рабочих дней)

↓

Проведение конкурса и принятие решения о предоставлении субсидий либо об отказе в предоставлении субсидий
(в течение 30 рабочих дней)

↓

Уведомление заявителя о принятом решении о предоставлении субсидий либо об отказе в предоставлении субсидий
(в течение трех рабочих дней)

↓

Заключение соглашений о предоставлении субсидий
(в течение 15 рабочих дней)

↓

Предоставление субсидий
(ежемесячно в течение финансового года)

ПРАВИТЕЛЬСТВО ИРКУТСКОЙ ОБЛАСТИ

П О С Т А Н О В Л Е Н И Е

26 декабря 2018 года **№ 966-пп**

Иркутск

О внесении изменений в Территориальную программу государственных гарантий бесплатного оказания гражданам медицинской помощи в Иркутской области на 2018 год и на плановый период 2019 и 2020 годов

В соответствии с Федеральным законом от 29 ноября 2010 года № 326-ФЗ «Об обязательном медицинском страховании в Российской Федерации», Федеральным законом от 21 ноября 2011 года № 323-ФЗ «Об основах охраны здоровья граждан в Российской Федерации», руководствуясь частью 4 статьи 66, статьей 67 Устава Иркутской области, Правительство Иркутской области

П О С Т А Н О В Л Я Е Т:

1. Внести в Территориальную программу государственных гарантий бесплатного оказания гражданам медицинской помощи в Иркутской области на 2018 год и на плановый период 2019 и 2020 годов, утвержденную постановлением Правительства Иркутской области от 28 декабря 2017 года № 882-пп (далее – Территориальная программа), следующие изменения:

1) в разделе VI «СРЕДНИЕ НОРМАТИВЫ ОБЪЕМА МЕДИЦИНСКОЙ ПОМОЩИ»:

в абзаце девятом цифры «0,419» заменить цифрами «0,427»;

в абзаце четырнадцатом цифры «0,051» заменить цифрами «0,046»;

в абзаце пятнадцатом цифры «0,00408» заменить цифрами «0,00463»;

2) в разделе VII «СРЕДНИЕ НОРМАТИВЫ ФИНАНСОВЫХ ЗАТРАТ НА ЕДИНИЦУ ОБЪЕМА МЕДИЦИНСКОЙ ПОМОЩИ, СРЕДНИЕ ПОДУШЕВЫЕ НОРМАТИВЫ ФИНАНСИРОВАНИЯ»:

в абзаце четвертом цифры «658,4» заменить цифрами «651,0»;

в абзаце пятом цифры «1 900,8» заменить цифрами «1 883,2»;

в абзаце десятом цифры «2 053,8» заменить цифрами «2 277,0»;

3) раздел 14 «Для лечения граждан, страдающих терминальной хронической почечной недостаточностью, в том числе гражданам после трансплантации органов и (или) тканей» Перечня лекарственных препаратов для медицинского применения, отпускаемых населению бесплатно в соответствии с Законом Иркутской области от 17 декабря 2008 года № 106-оз «О социальной поддержке отдельных групп населения в оказании медицинской помощи в Иркутской области», являющегося приложением 7 к Территориальной программе, дополнить строкой следующего содержания:

«	Цинакальцет	таблетки, покрытые пленочной оболочкой » ;

4) приложения 6¹, 10 к Территориальной программе изложить в новой редакции (прилагаются).

2. Настоящее постановление подлежит официальному опубликованию в общественно-политической газете «Областная», а также на «Официальном интернет-портале правовой информации» (www.pravo.gov.ru).

3. Настоящее постановление вступает в силу со дня его официального опубликования.

Первый заместитель Губернатора Иркутской области –
Председатель Правительства Иркутской области
Р.Н. Болотов

Приложение 1
к постановлению Правительства Иркутской области
от 26 декабря 2018 года № 966-пп

«Приложение 6 (1) к Территориальной программе государственных гарантий бесплатного оказания гражданам медицинской помощи в Иркутской области на 2018 год и на плановый период 2019 и 2020 годов

ПЛАНОВЫЕ ОБЪЕМЫ МЕДИЦИНСКОЙ ПОМОЩИ, ОКАЗЫВАЕМОЙ В АМБУЛАТОРНЫХ УСЛОВИЯХ, В СТАЦИОНАРНЫХ УСЛОВИЯХ, СКОРОЙ МЕДИЦИНСКОЙ ПОМОЩИ ВНЕ МЕДИЦИНСКОЙ ОРГАНИЗАЦИИ, МЕДИЦИНСКОЙ ПОМОЩИ, ОКАЗЫВАЕМОЙ В УСЛОВИЯХ ДНЕВНЫХ СТАЦИОНАРОВ ВСЕХ ТИПОВ В МЕДИЦИНСКИХ ОРГАНИЗАЦИЯХ, УЧАСТВУЮЩИХ В РЕАЛИЗАЦИИ ТЕРРИТОРИАЛЬНОЙ ПРОГРАММЫ ГОСУДАРСТВЕННЫХ ГАРАНТИЙ БЕСПЛАТНОГО ОКАЗАНИЯ ГРАЖДАНАМ МЕДИЦИНСКОЙ ПОМОЩИ В ИРКУТСКОЙ ОБЛАСТИ В 2018 ГОДУ 1

Территория местонахождения медицинской организации	Наименование медицинской организации	Койко-дни на койках круглосуточного пребывания стационаров за счет средств бюджета в учреждениях, оказывающих паллиативную медицинскую помощь	Случаи госпитализации			Посещения при оказании амбулаторно-поликлинической помощи					Пролеченные больные в дневных стационарах всех типов			Вызовы скорой медицинской помощи		
						За счет средств бюджета		За счет средств ОМС								
			Всего	За счет средств бюджета	За счет средств ОМС	Обращений по поводу заболевания(7)	Посещения с профилактической и иными целями	Обращений по поводу заболеваний(7)	Посещения с профилактической и иными целями	Посещения, оказываемые в неотложной форме	Всего	За счет средств бюджета	За счет средств ОМС	Всего	За счет средств бюджета	За счет средств ОМС
Муниципальное образование «Ангарский городской округ»	Международное учреждение здравоохранения и дополнительного образования НАУЧНО-ИССЛЕДОВАТЕЛЬСКИЙ ИНСТИТУТ КЛИНИЧЕСКОЙ МЕДИЦИНЫ (6)	0	0	0	0	0	0	4 378	0	0	0	0	0	0	0	0
Муниципальное образование «Ангарский городской округ»	Федеральное государственное бюджетное научное учреждение «Восточно-Сибирский институт медико-экологических исследований»	0	624	0	624	0	0	0	0	0	774	0	774	0	0	0
Муниципальное образование «Ангарский городской округ»	Медицинская автономная некоммерческая организация «Лечебно-диагностический центр»	0	0	0	0	0	0	57 470	46 609	13 433	3 476	0	3 476	0	0	0
Муниципальное образование «Ангарский городской округ»	Медицинская автономная некоммерческая организация «Центр Детской Стоматологии»	0	0	0	0	0	0	1 590	0	0	0	0	0	0	0	0
Муниципальное образование «Ангарский городской округ»	Общество с ограниченной ответственностью «ЧЕЛЮСТНО-ЛИЦЕВАЯ КЛИНИКА»	0	0	0	0	0	0	2 590	0	0	0	0	0	0	0	0
Муниципальное образование «Ангарский городской округ»	Областное государственное автономное учреждение здравоохранения «Ангарская городская больница № 1»	3 600	6 900	0	6 900	0	0	82 800	91 410	36 580	4 950	0	4 950	0	0	0
Муниципальное образование «Ангарский городской округ»	Областное государственное автономное учреждение здравоохранения «Ангарская городская больница скорой медицинской помощи»	0	11 000	200	10 800	0	2 310	68 800	73 619	41 000	1 161	0	1 161	79 894	6 250	73 644

Муниципальное образование «Ангарский городской округ»	Областное государственное автономное учреждение здравоохранения «Ангарская городская детская больница № 1»	0	5 992	350	5 642	0	0	80 137	308 601	22 927	2 376	0	2 376	0	0	0
Муниципальное образование «Ангарский городской округ»	Областное государственное автономное учреждение здравоохранения «Ангарский перинатальный центр»	0	6 565	30	6 535	0	0	10 400	37 348	0	1 234	0	1 234	0	0	0
Муниципальное образование «Ангарский городской округ»	Областное государственное бюджетное учреждение здравоохранения «Ангарская городская детская стоматологическая поликлиника»	0	0	0	0	0	0	20 443	3 000	0	0	0	0	0	0	0
Муниципальное образование «Ангарский городской округ»	Областное государственное бюджетное учреждение здравоохранения «Ангарский врачебно-физкультурный диспансер «Здоровье»	0	0	0	0	0	26 978	0	3 000	0	0	0	0	0	0	0
Муниципальное образование «Ангарский городской округ»	Областное государственное бюджетное учреждение здравоохранения «Ангарская областная психиатрическая больница»	0	1 690	1 690	0	10 508	30 871	0	0	0	566	566	0	0	0	0
Муниципальное образование «Ангарский городской округ»	Акционерное общество «Городская стоматологическая поликлиника»	0	0	0	0	0	0	18 815	0	0	0	0	0	0	0	0
Муниципальное образование «Ангарский городской округ»	Федеральное государственное бюджетное учреждение здравоохранения «Центральная медико-санитарная часть № 28 Федерального медико-биологического агентства»	0	8 284	0	8 284	0	0	57 223	65 673	19 277	1 869	0	1 869	0	0	0
Муниципальное образование «Ангарский городской округ»	Частное учреждение «Медико-санитарная часть № 36»	0	2 950	0	2 950	0	0	34 850	10 000	8 600	1 287	0	1 287	0	0	0
Муниципальное образование «Ангарский городской округ»	Общество с ограниченной ответсвенностью «Элит-Дент»	0	0	0	0	0	0	500	0	0	0	0	0	0	0	0
Город Иркутск	Областное государственное бюджетное учреждение здравоохранения «Иркутский областной психоневрологический диспансер»	0	7 020	7 020	0	35 233	109 331	0	0	0	2 783	2 783	0	0	0	0
Город Иркутск	Государственное автономное учреждение здравоохранения «Областной центр врачебной косметологии»	0	0	0	0	0	0	3 963	0	0	0	0	0	0	0	0
Город Иркутск	Государственное бюджетное учреждение здравоохранения Иркутская ордена «Знак Почета» областная клиническая больница (3)	0	30 097	2 053	28 044	0	6 000	66 719	0	13 500	2 136	0	2 136	0	0	0
Город Иркутск	Государственное бюджетное учреждение здравоохранения Иркутская государственная областная детская клиническая больница	0	7 884	419	7 465	0	842	20 963	0	487	1 400	0	1 400	0	0	0
Город Иркутск	Государственное бюджетное учреждение здравоохранения Иркутский областной врачебно-физкультурный диспансер «Здоровье» (8)	0	0	0	0	0	78 871	10	0	0	0	0	0	0	0	0
Город Иркутск	Областное государственное бюджетное учреждение здравоохранения - «Иркутская областная клиническая туберкулезная больница»	0	3 484	3 484	0	39 934	163 965	0	0	0	326	326	0	0	0	0
Город Иркутск	Государственное бюджетное учреждение здравоохранения «Областной гериатрический центр»	0	980	0	980	0	0	10 380	5 500	1 735	84	0	84	0	0	0
Город Иркутск	Государственное бюджетное учреждение здравоохранения «Областной кожно-венерологический диспансер»	0	3 304	1 950	1 354	50 032	50 260	34 400	30 900	0	1 829	116	1 713	0	0	0
Город Иркутск	Государственное бюджетное учреждение здравоохранения «Областной онкологический диспансер»	5 025	21 258	1 781	19 477	92	543	94 433	3 410	0	1 337	0	1 337	0	0	0
Город Иркутск	Иркутский филиал федерального государственного автономного учреждения «Национальный медицинский исследовательский центр «Межотраслевой научно-технический комплекс «Микрохирургия глаза» имени академика С.Н. Федорова» Министерства здравоохранения Российской Федерации	0	4 769	0	4 769	0	0	0	0	0	3 500	0	3 500	0	0	0
Город Иркутск	Федеральное государственное бюджетное образовательное учреждение высшего образования «Иркутский государственный медицинский университет» Министерства здравоохранения Российской Федерации	0	7 817	0	7 817	0	0	28 805	20	0	2 381	0	2 381	0	0	0
Город Иркутск	Областное государственное автономное учреждение здравоохранения «Иркутская городская клиническая больница № 10»	0	6 204	37	6 167	0	120	68 702	90 053	20 832	1 700	0	1 700	0	0	0
Город Иркутск	Областное государственное автономное учреждение здравоохранения «Иркутская городская клиническая больница № 8»	0	6 435	0	6 435	0	0	183 083	235 413	54 040	1 336	0	1 336	0	0	0
Город Иркутск	Областное государственное автономное учреждение здравоохранения «Иркутский городской перинатальный центр»	0	14 102	98	14 004	0	0	8 476	24 900	2 600	1 255	0	1 255	0	0	0
Город Иркутск	Областное государственное автономное учреждение здравоохранения «Иркутская городская детская поликлиника № 1»	0	0	0	0	0	0	32 445	115 451	7 381	277	0	277	0	0	0
Город Иркутск	Областное государственное автономное учреждение здравоохранения «Иркутская городская детская поликлиника № 2»	0	0	0	0	0	0	33 487	95 423	9 403	500	0	500	0	0	0
Город Иркутск	Областное государственное автономное учреждение здравоохранения «Городская Ивано-Матренинская детская клиническая больница»	0	20 211	311	19 900	0	0	3 250	0	59 000	1 750	0	1 750	0	0	0
Город Иркутск	Областное государственное автономное учреждение здравоохранения «Иркутская городская клиническая больница № 1»	0	18 748	240	18 508	0	0	109 313	193 900	55 095	3 763	0	3 763	0	0	0
Город Иркутск	Областное государственное автономное учреждение здравоохранения «Иркутская медико-санитарная часть № 2»	0	0	0	0	0	0	45 050	36 895	11 765	3 200	0	3 200	0	0	0
Город Иркутск	Областное государственное автономное учреждение здравоохранения «Иркутская стоматологическая поликлиника № 1»	0	0	0	0	0	0	28 865	1 650	0	0	0	0	0	0	0
Город Иркутск	Областное государственное бюджетное учреждение здравоохранения «Иркутская городская больница № 5»	11 060	0	0	0	0	0	42 171	63 775	11 904	1 744	0	1 744	0	0	0
Город Иркутск	Областное государственное бюджетное учреждение здравоохранения «Иркутская городская больница № 6»	0	2 768	0	2 768	0	0	0	0	15 000	1 110	0	1 110	0	0	0
Город Иркутск	Областное государственное автономное учреждение здравоохранения «Иркутская городская детская стоматологическая поликлиника»	0	0	0	0	0	0	88 000	20 000	10 567	0	0	0	0	0	0
Город Иркутск	Областное государственное бюджетное учреждение здравоохранения «Иркутская городская клиническая больница № 3»	0	7 086	114	6 972	592	203	52 308	28 460	42 000	1 150	0	1 150	0	0	0
Город Иркутск	Областное государственное автономное учреждение здравоохранения «Иркутская городская клиническая больница № 9»	0	1 170	570	600	0	0	72 100	124 000	19 200	900	0	900	0	0	0
Город Иркутск	Областное государственное бюджетное учреждение здравоохранения «Иркутская городская поликлиника № 11»	0	0	0	0	0	0	38 910	65 343	14 075	0	0	0	0	0	0
Город Иркутск	Областное государственное бюджетное учреждение здравоохранения «Иркутская городская поликлиника № 15»	0	0	0	0	0	0	44 166	67 200	14 279	0	0	0	0	0	0
Город Иркутск	Областное государственное бюджетное учреждение здравоохранения «Иркутская городская поликлиника № 6»	0	0	0	0	0	0	47 962	56 048	17 819	350	0	350	0	0	0
Город Иркутск	Областное государственное бюджетное учреждение здравоохранения «Иркутская детская городская поликлиника № 3»	0	0	0	0	0	0	17 432	97 504	3 993	0	0	0	0	0	0
Город Иркутск	Областное государственное бюджетное учреждение здравоохранения «Иркутская городская детская поликлиника № 5»	0	0	0	0	0	0	16 317	54 000	5 325	0	0	0	0	0	0
Город Иркутск	Областное государственное бюджетное учреждение здравоохранения «Иркутская городская детская поликлиника № 6»	0	0	0	0	0	0	35 319	64 036	7 623	220	0	220	0	0	0
Город Иркутск	Областное государственное автономное учреждение здравоохранения «МЕДСАНЧАСТЬ ИАПО»	0	10 528	148	10 380	0	390	120 155	120 765	36 167	1 050	0	1 050	0	0	0
Город Иркутск	Областное государственное бюджетное учреждение здравоохранения «Иркутская городская поликлиника № 17»	0	0	0	0	0	0	23 993	53 175	7 390	780	0	780	0	0	0
Город Иркутск	Областное государственное бюджетное учреждение здравоохранения «Иркутская городская поликлиника № 2»	0	0	0	0	0	0	33 024	17 937	4 200	0	0	0	0	0	0
Город Иркутск	Областное государственное бюджетное учреждение здравоохранения «Иркутская городская поликлиника № 4»	0	0	0	0	0	0	61 800	87 223	20 616	990	0	990	0	0	0
Город Иркутск	Областное государственное бюджетное учреждение здравоохранения «Иркутский областной хоспис»	5 331	0	0	0	0	284	0	0	0	0	0	0	0	0	0
Город Иркутск	Негосударственное учреждение здравоохранения «Больница восстановительного лечения на станции Иркутск - Пассажирский открытого акционерного общества «Российские железные дороги»»	0	1 500	0	1 500	0	0	0	0	0	0	0	0	0	0	0
Город Иркутск	Негосударственное учреждение здравоохранения «Дорожная клиническая больница на станции Иркутск - Пассажирский открытого акционерного общества «Российские железные дороги»»	0	10 013	0	10 013	0	0	58 659	50 621	11 613	1 267	0	1 267	0	0	0

Город Иркутск	Общество с ограниченной ответственностью «Б.Браун Авитум Руссланд Клиникс»(6)	0	0	0	0	0	0	4 450	0	0	0	0	0	0	0	0
Город Иркутск	Общество с ограниченной ответственностью «Диамант»	0	0	0	0	0	0	160	0	0	0	0	0	0	0	0
Город Иркутск	Областное государственное автономное учреждение здравоохранения «Иркутский областной клинический консультативно-диагностический центр» (2)	0	0	0	0	0	0	15 040	0	0	0	0	0	0	0	0
Город Иркутск	Областное государственное бюджетное учреждение здравоохранения «Иркутская областная стоматологическая поликлиника»	0	0	0	0	0	0	9 500	265	0	0	0	0	0	0	0
Город Иркутск	Акционерное общество «Международный Аэропорт Иркутск»	0	1 370	0	1 370	0	0	16 415	15 124	4 000	632	0	632	0	0	0
Город Иркутск	Федеральное государственное бюджетное научное учреждение «Научный центр проблем здоровья семьи и репродукции человека»	0	2 354	0	2 354	0	0	128	0	0	1 000	0	1 000	0	0	0
Город Иркутск	Федеральное государственное бюджетное научное учреждение «Иркутский научный центр хирургии и травмотологии» (8)	0	3 298	0	3 298	0	0	0	10	0	0	0	0	0	0	0
Город Иркутск	Федеральное государственное бюджетное учреждение здравоохранения Больница Иркутского научного центра Сибирского отделения Российской академии наук	0	4 053	0	4 053	0	0	36 386	42 113	9 566	1 043	0	1 043	0	0	0
Город Иркутск	Федеральное казенное учреждение здравоохранения «Медико-санитарная часть Министерства внутренних дел Российской Федерации по Иркутской области»	0	193	0	193	0	0	6 029	7 800	720	0	0	0	0	0	0
Город Иркутск	Государственное бюджетное учреждение здравоохранения «Областная детская туберкулезная больница»	0	330	330	0	0	0	0	0	0	0	0	0	0	0	0
Город Иркутск	Акционерное общество «Клинический курорт «Ангара»	0	0	0	0	0	0	0	0	0	0	0	0	0	0	0
Город Иркутск	Областное государственное бюджетное учреждение здравоохранения «Иркутская городская больница № 7»	31 500	0	0	0	0	1 343	0	0	0	0	0	0	0	0	0
Город Иркутск	Областное государственное бюджетное учреждение здравоохранения «Клинический госпиталь Ветеранов войн»	0	3 216	0	3 216	0	0	0	0	0	0	0	0	0	0	0
Город Иркутск	Областное государственное бюджетное учреждение здравоохранения «Иркутская областная инфекционная клиническая больница»	0	19 277	1 002	18 275	0	0	0	0	5 873	971	0	971	0	0	0
Город Иркутск	Областное государственное казенное учреждение здравоохранения «Иркутская областная клиническая психиатрическая больница № 1»	0	4 102	4 102	0	0	0	0	0	0	646	646	0	0	0	0
Город Иркутск	Областное государственное бюджетное учреждение здравоохранения «Иркутская станция скорой медицинской помощи»	0	0	0	0	0	0	0	0	0	0	0	0	238 869	26 721	212 148
Город Иркутск	Государственное бюджетное учреждение здравоохранения «Иркутский областной центр по профилактике и борьбе со СПИД и инфекционными заболеваниями»	0	0	0	0	0	84 576	0	0	0	0	0	0	0	0	0
Город Иркутск	Государственное бюджетное учреждение здравоохранения «Иркутский областной центр медицины катастроф»	0	0	0	0	0	0	0	0	0	0	0	0	2 296	546	1 750
Город Иркутск	Общество с ограниченной ответственностью «Центр репродуктивной медицины» (3)	0	0	0	0	0	0	0	0	0	210	0	210	0	0	0
Город Иркутск	Закрытое акционерное общество «Центр компьютерной томографии» (4,5)	0	0	0	0	0	0	10	0	0	0	0	0	0	0	0
Город Иркутск	Общество с ограниченной ответственностью Медицинский Центр «Байкалмед» (8)	0	0	0	0	0	0	10	0	0	0	0	0	0	0	0
Город Иркутск	Общество с ограниченной ответственностью «Центр Магнитно-Резонансной Томографии» (4,5)	0	0	0	0	0	0	10	0	0	0	0	0	0	0	0
Зиминский район	Областное государственное бюджетное учреждение социального обслуживания «Реабилитационный центр для детей и подростков с ограниченными возможностями «Сосновая горка»	0	0	0	0	0	0	0	0	0	0	0	0	0	0	0
Зиминское городское муниципальное образование	Негосударственное учреждение здравоохранения «Узловая поликлиника на станции Зима открытого акционерного общества «Российские железные дороги»»	0	0	0	0	0	0	14 700	8 510	3 263	600	0	600	0	0	0
Зиминское городское муниципальное образование	Областное государственное бюджетное учреждение здравоохранения «Зиминская городская больница»	0	5 589	310	5 279	3 000	16 430	73 124	112 613	20 263	2 948	0	2 948	13 990	2 520	11 470
Иркутское районное муниципальное образование	Областное государственное бюджетное учреждение здравоохранения «Иркутская районная больница»	0	2 621	71	2 550	0	20 868	93 855	145 551	25 109	1 258	0	1 258	0	0	0
Иркутское районное муниципальное образование	Областное государственное казенное учреждение здравоохранения «Иркутская областная психиатрическая больница № 2»	0	974	974	0	0	0	0	0	0	0	0	0	0	0	0
Муниципальное образование – «город Тулун»	Областное государственное бюджетное учреждение здравоохранения «Тулунская городская больница»	5 750	9 274	854	8 420	2 731	11 985	118 899	158 752	36 963	3 229	0	3 229	18 958	1 440	17 518
Муниципальное образование – «город Тулун»	Областное государственное бюджетное учреждение здравоохранения «Тулунский областной психоневрологический диспансер»	0	1 473	1 473	0	0	34 563	0	0	0	533	533	0	0	0	0
Муниципальное образование – «город Тулун»	Общество с ограниченной ответственностью Медицинский Центр «Медикал-Сервис»(8)	0	0	0	0	0	0	10	0	0	0	0	0	0	0	0
Муниципальное образование «Аларский район»	Областное государственное бюджетное учреждение здравоохранения «Аларская районная больница»	3 500	2 712	78	2 634	4 114	8 158	28 850	63 495	8 634	1 497	0	1 497	6 315	280	6 035
Муниципальное образование «Баяндаевский район» Иркутской области	Областное государственное бюджетное учреждение здравоохранения «Баяндаевская районная больница»	0	1 224	24	1 200	1 984	7 331	22 926	35 981	5 123	650	0	650	3 921	300	3 621
Муниципальное образование «Боханский район»	Областное государственное бюджетное учреждение здравоохранения «Боханская районная больница»	0	2 616	42	2 574	1 875	9 640	30 484	46 941	8 831	1 100	0	1 100	5 860	580	5 280
Муниципальное образование «Братский район»	Негосударственное учреждение здравоохранения «Узловая поликлиника на станции Вихоревка открытого акционерного общества «Российские железные дороги»	0	0	0	0	0	0	10 008	4 831	2 403	360	0	360	0	0	0
Муниципальное образование «Братский район»	Областное государственное бюджетное учреждение здравоохранения «Братская районная больница»	2 421	6 598	163	6 435	4 825	15 300	97 770	146 848	21 099	3 496	0	3 496	12 729	435	12 294
Муниципальное образование «город Саянск»	Областное государственное автономное учреждение здравоохранения «Саянская городская стоматологическая поликлиника»	0	0	0	0	0	0	10 961	2 500	0	0	0	0	0	0	0
Муниципальное образование «город Саянск»	Областное государственное бюджетное учреждение здравоохранения «Саянская городская больница»	0	8 358	685	7 673	5 000	2 370	82 950	149 297	21 375	4 133	133	4 000	11 995	530	11 465
Муниципальное образование «город Свирск»	Областное государственное бюджетное учреждение здравоохранения «Больница г. Свирска»	0	1 200	0	1 200	83	678	19 180	29 764	5 087	1 000	0	1 000	6 606	471	6 135
Муниципальное образование «город Черемхово»	Областное государственное бюджетное учреждение здравоохранения «Черемховская городская больница № 1»	0	16 088	1 088	15 000	1 211	912	153 713	197 829	35 145	9 719	0	9 719	32 521	3 604	28 917
Муниципальное образование «город Черемхово»	Областное государственное бюджетное учреждение здравоохранения «Черемховская областная психиатрическая больница»	0	977	977	0	9 240	22 039	0	0	0	81	81	0	0	0	0
Муниципальное образование «Жигаловский район»	Областное государственное бюджетное учреждение здравоохранения «Жигаловская районная больница»	0	1 185	85	1 100	1 758	3 019	13 039	15 775	3 120	513	0	513	3 761	125	3 636
Муниципальное образование «Заларинский район»	Областное государственное бюджетное учреждение здравоохранения «Заларинская районная больница»	0	3 647	677	2 970	2 899	15 209	37 126	51 613	9 700	1 147	0	1 147	9 004	1 266	7 738
Муниципальное образование «Катангский район»	Областное государственное бюджетное учреждение здравоохранения «Катангская районная больница»	0	759	12	747	40	132	4 279	9 540	800	0	0	0	940	20	920
Муниципальное образование «Качугский район»	Областное государственное бюджетное учреждение здравоохранения «Качугская районная больница»	5 437	1 930	148	1 782	3 039	329	27 140	32 496	7 233	482	0	482	4 942	365	4 577
Муниципальное образование «Нижнеилимский район»	Негосударственное учреждение здравоохранения «Узловая поликлиника на станции Коршуниха открытого акционерного общества «Российские железные дороги»	0	0	0	0	0	0	5 300	2 550	1 283	110	0	110	0	0	0

Муниципальное образование «Нижнеилимский район»	Областное государственное автономное учреждение здравоохранения «Железногорская стоматологическая поликлиника»	0	0	0	0	0	0	10 678	395	0	0	0	0	0	0	0
Муниципальное образование «Нижнеилимский район»	Областное государственное бюджетное учреждение здравоохранения «Железногорская районная больница»	0	7 067	644	6 423	6 770	1 482	70 307	92 560	20 620	2 839	0	2 839	17 115	1 200	15 915
Муниципальное образование «Нижнеудинский район»	Негосударственное учреждение здравоохранения «Узловая поликлиника на станции Нижнеудинск открытого акционерного общества «Российские железные дороги»»	0	0	0	0	0	0	13 710	11 231	3 321	500	0	500	0	0	0
Муниципальное образование «Нижнеудинский район»	Областное государственное бюджетное учреждение здравоохранения «Нижнеудинская районная больница»	22 000	10 087	1 721	8 366	9 508	27 032	112 043	65 440	23 758	3 596	33	3 563	20 405	2 404	18 001
Муниципальное образование «Нукутский район»	Областное государственное бюджетное учреждение здравоохранения «Нукутская районная больница»	0	2 021	41	1 980	4 006	7 664	28 899	58 259	6 620	905	0	905	4 689	164	4 525
Муниципальное образование «Осинский район»	Областное государственное бюджетное учреждение здравоохранения «Осинская районная больница»	0	2 574	0	2 574	1 983	7 388	42 253	42 623	8 593	1 172	0	1 172	6 535	300	6 235
Муниципальное образование «Тайшетский район»	Областное государственное бюджетное учреждение здравоохранения «Тайшетский областной кожно-венерологический диспансер»	0	1 010	499	511	1 069	1 914	2 751	7 151	0	226	50	176	0	0	0
Муниципальное образование «Тайшетский район»	Негосударственное учреждение здравоохранения «Отделенческая поликлиника на станции Тайшет открытого акционерного общества «Российские железные дороги»»	0	0	0	0	0	0	15 458	11 938	3 998	615	0	615	0	0	0
Муниципальное образование «Тайшетский район»	Областное государственное бюджетное учреждение здравоохранения «Тайшетская районная больница»	2 810	11 045	1 392	9 653	7 583	42 283	100 972	119 956	30 021	4 154	0	4 154	29 418	5 011	24 407
Муниципальное образование «Эхирит-Булагатский район»	Областное государственное бюджетное учреждение здравоохранения «Областная больница № 2»	0	4 353	69	4 284	0	0	45 868	64 665	13 005	1 581	0	1 581	9 847	947	8 900
Муниципальное образование «Эхирит-Булагатский район»	Областное государственное бюджетное учреждение здравоохранения «Усть-Ордынская областная стоматологическая поликлиника»	0	0	0	0	0	0	6 370	3 548	300	0	0	0	0	0	0
Муниципальное образование «Эхирит-Булагатский район»	Областное государственное бюджетное учреждение здравоохранения «Усть-Ордынский областной противотуберкулезный диспансер»	0	542	542	0	1 706	2 854	0	0	0	61	61	0	0	0	0
Муниципальное образование Балаганский район	Областное государственное бюджетное учреждение здравоохранения «Балаганская районная больница»	0	1 147	47	1 100	3 954	9 388	14 699	27 679	3 511	530	0	530	3 400	245	3 155
Муниципальное образование город Усть-Илимск	Областное государственное бюджетное учреждение здравоохранения «Усть-Илимская городская детская поликлиника»	0	0	0	0	0	0	39 301	129 489	7 139	520	0	520	0	0	0
Муниципальное образование город Усть-Илимск	Областное государственное автономное учреждение здравоохранения «Усть-Илимская городская поликлиника № 1»	0	0	0	0	130	995	72 614	61 740	12 233	2 871	0	2 871	0	0	0
Муниципальное образование город Усть-Илимск	Областное государственное бюджетное учреждение здравоохранения «Усть-Илимская городская поликлиника № 2»	0	0	0	0	334	1 358	78 138	142 451	22 004	3 137	0	3 137	0	0	0
Муниципальное образование город Усть-Илимск	Областное государственное бюджетное учреждение здравоохранения «Усть-Илимская городская больница»	0	17 890	190	17 700	0	0	0	0	14 940	2 710	0	2 710	37 050	3 250	33 800
Муниципальное образование город Усть-Илимск	Областное государственное бюджетное учреждение здравоохранения «Усть-Илимский областной психоневрологический диспансер»	0	1 060	1 060	0	3 672	17 674	0	0	0	0	0	0	0	0	0
Муниципальное образование город Усть-Илимск	Акционерное общество Курорт «Русь»	0	0	0	0	0	0	0	0	0	0	0	0	0	0	0
Муниципальное образование города Бодайбо и района	Областное государственное бюджетное учреждение здравоохранения «Районная больница г. Бодайбо»	0	3 513	733	2 780	1 136	4 690	20 424	33 059	6 000	409	9	400	11 258	3 300	7 958
Муниципальное образование города Братска	Общество с ограниченной ответственностью «Санаторий «Солнечный»	0	0	0	0	0	0	0	0	0	1 139	0	1 139	0	0	0
Муниципальное образование города Братска	Областное государственное автономное учреждение здравоохранения «Братская городская больница № 1»	0	8 385	150	8 235	785	1 451	99 518	81 685	30 457	2 700	0	2 700	0	0	0
Муниципальное образование города Братска	Областное государственное бюджетное учреждение здравоохранения «Братская городская больница № 2»	0	4 766	89	4 677	1 254	242	97 654	91 405	26 911	3 238	0	3 238	0	0	0
Муниципальное образование города Братска	Областное государственное автономное учреждение здравоохранения «Братская городская больница № 3»	0	4 680	165	4 515	607	2 649	51 021	66 387	18 531	2 190	0	2 190	0	0	0
Муниципальное образование города Братска	Областное государственное автономное учреждение здравоохранения «Братская городская больница № 5»	0	6 740	340	6 400	1 581	7 670	54 253	47 300	23 921	2 010	0	2 010	0	0	0
Муниципальное образование города Братска	Областное государственное автономное учреждение здравоохранения «Братская стоматологическая поликлиника № 3»	0	0	0	0	0	0	26 665	12 723	0	0	0	0	0	0	0
Муниципальное образование города Братска	Областное государственное автономное учреждение здравоохранения «Братская стоматологическая поликлиника № 1»	0	0	0	0	0	0	32 000	2 303	800	0	0	0	0	0	0
Муниципальное образование города Братска	Областное государственное автономное учреждение здравоохранения «Братский перинатальный центр»	0	3 510	10	3 500	0	1 338	11 500	27 811	50	400	0	400	0	0	0
Муниципальное образование города Братска	Областное государственное автономное учреждение здравоохранения «Санаторий «Юбилейный»	0	1 420	0	1 420	0	0	0	0	0	530	0	530	0	0	0
Муниципальное образование города Братска	Областное государственное бюджетное учреждение здравоохранения «Братская детская городская больница»	600	6 595	245	6 350	0	1 950	61 433	152 971	15 634	1 060	0	1 060	0	0	0
Муниципальное образование города Братска	Областное государственное бюджетное учреждение здравоохранения «Братский врачебно-физкультурный диспансер «Здоровье»	0	0	0	0	0	15 429	0	3 300	0	0	0	0	0	0	0
Муниципальное образование города Братска	Областное государственное бюджетное учреждение здравоохранения «Братский областной кожно-венерологический диспансер»	0	1 294	560	734	13 041	31 800	8 345	38 681	0	837	185	652	0	0	0
Муниципальное образование города Братска	Областное государственное бюджетное учреждение здравоохранения «Братский областной психоневрологический диспансер»	0	1 790	1 790	0	12 085	20 415	0	0	0	394	394	0	0	0	0
Муниципальное образование города Братска	Областное государственное бюджетное учреждение здравоохранения «Братская городская станция скорой медицинской помощи»	0	0	0	0	0	0	0	0	0	0	0	0	92 347	10 899	81 448
Муниципальное образование города Братска	Общество с ограниченной ответственностью «РУСАЛ Медицинский Центр» (Филиал Общества с ограниченной ответственностью «РУСАЛ Медицинский Центр» в г. Братске)	0	0	0	0	0	0	600	3 756	50	0	0	0	0	0	0
Муниципальное образование города Братска	Общество с ограниченной ответственностью «КатЛаб-Ангара»	0	250	0	250	0	0	0	0	0	0	0	0	0	0	0
Муниципальное образование города Усолье-Сибирское	Общество с ограниченной ответственностью «Нео-Дент»	0	0	0	0	0	0	500	0	0	0	0	0	0	0	0
Муниципальное образование города Усолье-Сибирское	Общество с ограниченной ответственностью «Эстетика»	0	0	0	0	0	0	120	0	0	0	0	0	0	0	0
Муниципальное образование города Усолье-Сибирское	Областное государственное автономное учреждение здравоохранения «Усольская городская стоматологическая поликлиника»	0	0	0	0	0	0	34 738	5 600	0	0	0	0	0	0	0

Муниципальное образование города Усолье-Сибирское	Областное государственное бюджетное учреждение здравоохранения «Усольская городская больница»	4 252	13 274	108	13 166	488	14 807	181 135	229 603	62 745	7 704	0	7 704	52 069	6 120	45 949
Муниципальное образование города Усолье-Сибирское	Областное государственное бюджетное учреждение здравоохранения «Усольская областная психоневрологическая больница»	0	1 000	1 000	0	4 087	7 517	0	0	0	0	0	0	0	0	0
Муниципальное образование Иркутской области «Казачинско-Ленский район»	Областное государственное бюджетное учреждение здравоохранения «Казачинско-Ленская районная больница»	0	2 541	304	2 237	3 282	7 157	27 736	33 141	6 109	1 055	0	1 055	5 878	605	5 273
Муниципальное образование Киренский район	Областное государственное бюджетное учреждение здравоохранения «Киренская районная больница»	0	2 916	116	2 800	3 052	10 385	32 715	44 055	8 543	1 364	17	1 347	7 427	210	7 217
Муниципальное образование Куйтунский район	Областное государственное бюджетное учреждение здравоохранения «Куйтунская районная больница»	2 130	4 114	154	3 960	2 362	8 287	42 312	29 147	7 663	2 236	0	2 236	8 322	887	7 435
Муниципальное образование Мамско-Чуйского района	Областное государственное бюджетное учреждение здравоохранения «Районная больница п. Мама»	0	720	20	700	0	2 310	5 150	7 660	1 571	302	20	282	1 535	185	1 350
Муниципальное образование Слюдянский район	Негосударственное учреждение здравоохранения «Узловая поликлиника на станции Слюдянка открытого акционерного общества «Российские железные дороги»»	0	0	0	0	0	0	9 827	8 060	2 134	222	0	222	0	0	0
Муниципальное образование Слюдянский район	Общество с ограниченной ответственностью «Вита-Дент»	0	0	0	0	0	0	1 000	0	0	0	0	0	0	0	0
Муниципальное образование Слюдянский район	Областное государственное бюджетное учреждение здравоохранения «Слюдянская районная больница»	0	4 280	280	4 000	3 128	12 613	41 014	77 196	12 774	1 256	0	1 256	16 521	1 110	15 411
Ольхонское районное муниципальное образование	Областное государственное бюджетное учреждение здравоохранения «Ольхонская районная больница»	0	1 084	90	994	545	3 650	11 117	27 171	3 342	477	0	477	3 050	209	2 841
Районное муниципальное образование «Усть-Удинский район»	Областное государственное бюджетное учреждение здравоохранения «Усть-Удинская районная больница»	0	1 955	173	1 782	2 005	2 626	18 936	21 663	4 693	286	0	286	4 432	51	4 381
Усть-Кутское муниципальное образование	Негосударственное учреждение здравоохранения «Узловая поликлиника на станции Лена открытого акционерного общества «Российские железные дороги»»	0	0	0	0	0	0	7 859	1 781	1 434	800	0	800	0	0	0
Усть-Кутское муниципальное образование	Областное государственное бюджетное учреждение здравоохранения «Усть-Кутская районная больница»	0	7 416	486	6 930	4 240	7 465	41 257	116 713	21 299	1 927	0	1 927	16 723	1 940	14 783
Чунское районное муниципальное образование	Областное государственное бюджетное учреждение здравоохранения «Чунская районная больница»	6 450	4 512	288	4 224	3 308	6 680	57 997	61 077	14 181	902	0	902	11 447	815	10 632
Шелеховский район	Общество с ограниченной ответственностью «РУСАЛ Медицинский Центр» (Филиал Общества с ограниченной ответственностью «РУСАЛ Медицинский центр» в г. Шелехове)	0	0	0	0	0	0	12 575	544	0	60	0	60	0	0	0
Шелеховский район	Областное государственное бюджетное учреждение здравоохранения «Шелеховская районная больница»	0	7 056	56	7 000	10 204	12 000	93 766	126 749	32 546	2 050	0	2 050	20 890	2 810	18 080
Город Иркутск	Общество с ограниченной ответственностью «Клиника Центра Молекулярной Диагностики»	0	0	0	0	0	0	0	0	0	46	0	46	0	0	0
Усть-Кутское муниципальное образование	Закрытое акционерное общество «Санаторий Усть-Кут»	0	0	0	0	0	0	0	0	0	0	0	0	0	0	0
Муниципальное образование «Ангарский городской округ»	Общество с ограниченной ответственностью «Просто лаборатория» (8)	0	0	0	0	0	0	10	0	0	0	0	0	0	0	0
Муниципальное образование «Ангарский городской округ»	Общество с ограниченной ответственностью «Новая Стоматологическая Клиника»	0	0	0	0	0	0	10	0	0	0	0	0	0	0	0
Муниципальное образование города Братска	Общество с ограниченной ответственностью «МедГрафт» (8)	0	0	0	0	0	0	10	0	0	0	0	0	0	0	0
Город Иркутск	Иркутская государственная медицинская академия последипломного образования – филиал федерального государственного бюджетного образовательного учреждения дополнительного профессионального образования «Российская медицинская академия непрерывного профессионального образования» Министерства здравоохранения Российской Федерации	0	0	0	0	0	0	1 200	300	0	300	0	300	0	0	0
Город Иркутск	Общество с ограниченной ответственностью Клиника «Сибирского здоровья» (8)	0	0	0	0	0	0	10	0	0	0	0	0	0	0	0
Город Иркутск	Государственное бюджетное учреждение здравоохранения «Иркутское областное патологоанатомическое бюро» (8)	0	0	0	0	0	0	10	0	0	0	0	0	0	0	0
Город Иркутск	Общество с ограниченной ответственностью «ИНВИТРО-Сибирь»(8)	0	0	0	0	0	0	10	0	0	0	0	0	0	0	0
Город Иркутск	Общество с ограниченной ответственностью «ЮНИЛАБ-Иркутск» (8)	0	0	0	0	0	0	10	0	0	0	0	0	0	0	0
	Медицинские организации, расположенные на территории других субъектов Российской Федерации	0	6 819	0	6 819	0	0	60 071	12 312	85 767	1 784	0	1 784	11 508	0	11 508
Общий итог		111 866	494 227	46 952	447 275	286 095	1 029 013	4 695 677	5 926 338	1 412 234	157 264	5 953	151 311	844 467	88 115	756 352

1. Плановые объемы могут корректироваться в установленном порядке.
2. За счет средств ОМС запланировано оказать 763288 услуг в Областном государственном автономном учреждении здравоохранения «Иркутский областной клинической консультативно-диагностический центр».
3. За счет средств ОМС запланированы 810 законченных случаев применения вспомогательных репродуктивных технологий (экстракорпорального оплодотворения) в условиях дневного стационара, из них 600 законченных случаев экстракорпорального оплодотворения запланировано в Государственном бюджетном учреждении здравоохранения Иркутской ордена «Знак Почета» областной клинической больницы, 210 законченных случаев экстракорпорального оплодотворения запланировано в Обществе с ограниченной ответственностью «Центр репродуктивной медицины».
4. За счет средств ОМС запланировано выполнить 26897 исследований на МРТ в областном государственном автономном учреждении здравоохранения «Иркутская городская клиническая больница № 1», в областном государственном автономном учреждении здравоохранения «Городская Ивано-Матренинская детская клиническая больница», в Государственном бюджетном учреждении здравоохранения Иркутской ордена «Знак Почета» областной клинической больнице, в Негосударственном учреждении здравоохранения «Дорожная клиническая больница на станции Иркутск-Пассажирский открытого акционерного общества «Российские железные дороги», в государственном бюджетном учреждении здравоохранения «Областной онкологический диспансер», в областном государственном автономном учреждении здравоохранения «Иркутский областной клинический консультативно-диагностический центр», в Медицинской автономной некоммерческой организации «Лечебно-диагностический центр», в закрытом акционерном обществе «Центр компьютерной томографии», Обществе с ограниченной ответственностью «Центр Магнитно-Резонансной Томографии».
5. За счет средств ОМС запланировано выполнить 89382 исследований на МСКТ (КТ) в областном государственном автономном учреждении здравоохранения «Ангарская городская детская больница № 1», в областном государственном автономном учреждении здравоохранения «Ангарская городская больница скорой медицинской помощи», в частном учреждении «Медико-санитарная часть № 36», в областном государственном автономном учреждении здравоохранения «Братская городская больница № 1», в областном государственном автономном учреждении здравоохранения «Братская городская больница № 5», в областном государственном автономном учреждении здравоохранения «Иркутская городская клиническая больница № 1», в областном государственном бюджетном учреждении здравоохранения «Иркутская городская клиническая больница № 3», в областном государственном автономном учреждении здравоохранения «Иркутская городская клиническая больница № 10», в областном государственном автономном учреждении здравоохранения «Городская Ивано-Матренинская детская клиническая больница», в областном государственном автономном учреждении здравоохранения «МЕДСАНЧАСТЬ ИАПО», в Государственном бюджетном учреждении здравоохранения Иркутской ордена «Знак Почета» областной клинической больнице, в государственном бюджетном учреждении здравоохранения Иркутская государственная областная детская клиническая больница, в Негосударственном учреждении здравоохранения «Дорожная клиническая больница на станции Иркутск-Пассажирский открытого акционерного общества «Российские железные дороги», в государственном бюджетном учреждении здравоохранения «Областной онкологический диспансер», в областном государственном автономном учреждении здравоохранения «Иркутский областной клинический консультативно-диагностический центр», в областном государственном бюджетном учреждении здравоохранения «Нижнеудинская районная больница», в областном государственном бюджетном учреждении здравоохранения «Саянская городская больница», в областном государственном бюджетном учреждении здравоохранения «Тайшетская районная больница», в областном государственном бюджетном учреждении здравоохранения «Тулунская городская больница», в областном государственном бюджетном учреждении здравоохранения «Усольская городская больница», в областном государственном бюджетном учреждении здравоохранения «Усть-Илимская городская больница», в областном государственном бюджетном учреждении здравоохранения «Областная больница № 2», в областном государственном бюджетном учреждении здравоохранения «Черемховская городская больница № 1», в Медицинской автономной некоммерческой организации «Лечебно-диагностический центр», в Федеральном государственном бюджетном образовательном учреждении высшего образования «Иркутский государственный медицинский университет» Министерства здравоохранения Российской Федерации, в Федеральном государственном бюджетном научном учреждении «Научный центр проблем здоровья семьи и репродукции человека», в областном государственном бюджетном учреждении здравоохранения «Братская городская больница № 2», в закрытом акционерном обществе «Центр компьютерной томографии»,Обществе с ограниченной ответственностью «Центр Магнитно-Резонансной Томографии», в областном государственном бюджетном учреждении здравоохранения «Братская детская городская больница», в областном государственном бюджетном учреждении здравоохранения «Усть-Кутская районная больница», в областном государственном автономном учреждении здравоохранения «Усть-Илимская городская поликлиника № 1».
6. Одно обращение включает в среднем 13 процедур планового амбулаторного гемодиализа, 12 - 14 в зависимости от календарного месяца. Консультации врачей специалистов по профилю неврология, нефрология,эндокринология для пациентов, получающих плановый амбулаторный гемодиализ, оплачиваются в соответствии с порядком проведения взаимных расчетов между медицинскими организациями, участвующими в реализации Территориальной программы обязательного медицинского страхования.
7. Кратность посещений по поводу одного заболевания составляет не менее двух.
8. За счет средств ОМС запланировано оказать 60 услуг (10 услуг -Общество с ограниченной ответственностью Медицинский Центр «Байкалмед», 10 услуг -Общество с ограниченной ответственностью Медицинский Центр «Медикал-Сервис», 10 услуг - Общество с ограниченной ответственностью «ИНВИТРО-Сибирь», 10 услуг - Общество с ограниченной ответственностью «ЮНИЛАБ-Иркутск», 10 услуг - в Государственном бюджетном учреждение здравоохранения «Иркутское областное патологоанатомическое бюро», 10 услуг - Общество с ограниченной ответственностью «Клиника Центра Молекулярной Диагностики»), 40 обращений (10 обращений -Государственное бюджетное учреждение здравоохранения Иркутский областной врачебно-физкультурный диспансер «Здоровье»; 10 обращений - Общество с ограниченной ответственностью «Просто лаборатория»; 10 обращений - Общество с ограниченной ответственностью Клиника «Сибирского здоровья»; 10 обращений -Общество с ограниченной ответственностью «МедГрафт»), 10 посещений с профилактической целью (Федеральное государственное бюджетное научное учреждение «Иркутский научный центр хирургии и травматологии» с целью организации взаимодействия по взаиморасчетам между медицинскими организациями с учетом требований тарифного соглашения на оплату медицинской помощи по ОМС в соответствии с имеющейся лицензией по направлению лечащего врача.

Заместитель министра здравоохранения Иркутской области
Е.С. Голенецкая

Директор ТФОМС Иркутской области
Е.В. Градобоев»;

«Приложение 2
к постановлению Правительства
Иркутской области
от 26 декабря 2018 года № 966-пп»

«Приложение 10 к Территориальной программе государственных гарантий бесплатного оказания гражданам медицинской помощи в Иркутской области на 2018 год и на плановый период 2019 и 2020 годов

Утвержденная стоимость территориальной программы государственных гарантий бесплатного оказания гражданам медицинской помощи по условиям ее оказания на 2018 год

Численность постоянного населения 2018 -2 409 498чел.
Численность застрахованного населения -2 521 846чел.

	№ строки	Единица измерения	Объем медицинской помощи в расчете на 1 жителя (норматив объемов предоставления медицинской помощи в расчете на 1 застрахованное лицо)	Стоимость единицы объема медицинской помощи (норматив финансовых затрат на единицу объема предоставления медицинской помощи)	Подушевые нормативы финансирования территориальной программы		Стоимость территориальной программы по источникам ее финансового обеспечения		
					руб.		тыс. руб.		в % к итогу
					за счет средств бюджета субъекта РФ	за счет средств ОМС	за счет средств бюджета субъекта РФ	средства ОМС	
	1	2	3	4	5	6	7	8	9
I. Медицинская помощь, предоставляемая за счет консолидированного бюджета субъекта Российской Федерации в том числе *:	**01**		**X**	**X**	**3 738,0**	**X**	**9 006 566,1**	**X**	**20%**
1. скорая, в том числе скорая специализированная медицинская помощь, не включенная с территориальную программу ОМС, в том числе	02	вызов	0,037	3 061,6	113,3	X	**272 947,3**	X	X
не идентифицированным и не застрахованным в системе ОМС лицам	*03*	*вызов*	0,019	2 981,0	56,6	X	136 473,7	X	X
2. медицинская помощь в амбулаторных условиях, в том числе	04	посещение с профилактическими и иными целями	0,427	651,0	278,0	X	**669 758,0**	X	X
	05	обращение	0,119	1 883,2	224,1	X	**539 970,0**	**X**	X
не идентифицированным и не застрахованным в системе ОМС лицам	*06*	*посещение с профилактическими и иными целями*	0,0304	649,5	19,7	X	47 578,4	X	X
	07	*обращение*	0,00844	1 886,9	15,9	X	38 372,7	X	X
3. специализированная медицинская помощь в стационарных условиях, в том числе	08	случай госпитализации	0,018	85 899,5	1 546,2	X	**3 725 544,2**	X	X
не идентифицированным и не застрахованным в системе ОМС лицам	*09*	*случай госпитализации*	0,00295	86 276,2	254,5	X	613 253,2	X	X
4. медицинская помощь в условиях дневного стационара, в том числе	10	случай лечения	0,0025	9 369,3	23,4	X	**56 438,2**	X	X
не идентифицированным и не застрахованным в системе ОМС лицам	*11*	*случай лечения*				X		X	X
5. паллиативная медицинская помощь	12	к/день	0,046	2 277,0	104,8	X	**252 374,8**	X	X
6. иные государственные и муниципальные услуги (работы)	13	–	X	X	1 118,3	X	**2 694 632,4**	X	X
7. высокотехнологичная медицинская помощь, оказываемая в медицинских организациях субъекта РФ	14	случай госпитализации	0,00155	212 840,8	329,9	X	**794 901,2**	X	X
II. Средства консолидированного бюджета субъекта Российской Федерации на приобретение медицинского оборудования для медицинских организаций, работающих в системе ОМС,** в том числе на приобретение:	**15**			**X**	207,80	**X**	**500 711,6**	**X**	
- санитарного траспорта	16	–	X	X	110,0	X	264 881,0	X	X
- КТ	17	–	X	X	19,0	X	45 900,0	X	X
- МРТ	18	–	X	X		X		X	X
- иного медицинского оборудования	19	–	X	X	78,8	X	189 930,6	X	X
III. Медицинская помощь в рамках территориальной программы ОМС:	**20**		**X**	**X**	**X**	**15 174,6**	**X**	**38 268 098,2**	**80%**
- скорая медицинская помощь (сумма строк 27+32)	21	вызов	0,300	3 153,6	X	946,0	X	2 385 845,9	X
- медицинская помощь в амбулаторных условиях (сумма строк 29.1+34.1)	22.1	посещение с профилактическими и иными целями	2,350	641,6	X	1 507,7	X	3 802 239,5	X
- медицинская помощь в амбулаторных условиях (сумма строк 29.2+34.2)	22.2	посещение по неотложной медицинской помощи	0,560	821,4	X	460,0	X	1 159 967,7	X
- медицинская помощь в амбулаторных условиях (сумма строк 29.3+34.3)	22.3	обращение	1,862	1 797,4	X	3 346,9	X	8 440 159,1	X
- специализированная медицинская помощь в стационарных условиях (сумма строк 30 + 35), в том числе:	23	случай госпитализации	0,17736	42 409,5	X	7 521,7	X	18 968 675,0	X
медицинская реабилитация в стационарных условиях (сумма строк 30.1 + 35.1)	*23.1*	*к/день*	0,048	3 298,9	X	158,3	X	399 322,5	X
высокотехнологичная медицинская помощь (сумма строк 30.2 + 35.2)	*23.2*	*случай госпитализации*	0,00308	164 153,7	X	505,6	X	1 275 028,8	X
- медицинская помощь в условиях дневного стационара (сумма строк 31 + 36)	24	случай лечения	0,060	20 728,6	X	1 243,7	X	3 136 455,4	X
- паллиативная медицинская помощь*** (равно строке 37)	25	к/день			X		X		X
- затраты на ведение дела СМО	26	–	X	X	X	148,6	X	374 755,6	X
из строки 20: 1. Медицинская помощь, предоставляемая в рамках базовой программы ОМС застрахованным лицам	27		X	X	X	**15 026,0**	X	**37 893 342,6**	
- скорая медицинская помощь	28	вызов	0,300	3 153,6	X	946,00	X	2 385 845,90	X
- медицинская помощь в амбулаторных условиях	29.1	посещение с профилактическими и иными целями	2,350	641,6	X	1 507,70	X	3 802 239,50	X
	29.2	посещение по неотложной медицинской помощи	0,560	821,4	X	460,00	X	1 159 967,70	X
	29.3	обращение	1,862	1 797,4	X	3 346,90	X	8 440 159,10	X
- специализированная медицинская помощь в стационарных условиях, в том числе	30	случай госпитализации	0,17736	42 409,5	X	7 521,70	X	18 968 675,00	X
медицинская реабилитация в стационарных условиях	*30.1*	*к/день*	0,048	3 298,9	X	158,30	X	399 322,50	X
высокотехнологичная медицинская помощь	*30.2*	*случай госпитализации*	0,00308	164 153,7	X	505,60	X	1 275 028,80	X
- медицинская помощь в условиях дневного стационара	31	случай лечения	0,060	20 728,6	X	1 243,70	X	3 136 455,40	X
2. Медицинская помощь по видам и заболеваниям сверх базовой программы:	32		X	X	X		X		
- скорая медицинская помощь	33	вызов			X		X		X
- медицинская помощь в амбулаторных условиях	34.1	посещение с профилактическими и иными целями			X		X		X
	34.2	посещение по неотложной медицинской помощи			X		X		X
	34.3	обращение			X		X		X
- специализированная медицинская помощь в стационарных условиях, в том числе	35	случай госпитализации			X		X		X

медицинская реабилитация в стационарных условиях	*35.1*	*к/день*			X		X		X
высокотехнологичная медицинская помощь	*35.2*	*случай госпитализации*			X		X		X
- медицинская помощь в условиях дневного стационара	36	случай лечения			X		X		X
- паллиативная медицинская помощь	37	к/день			X		X		X
ИТОГО (сумма строк 01 + 15 + 20)	**38**		**X**	**X**	**3 945,80**	**15 174,60**	**9 507 277,70**	**38 268 098,20**	**100**

* Без учета финансовых средств консолидированного бюджета субъекта Российской Федерации на содержание медицинских организаций, работающих в системе ОМС (затраты, не вошедшие в тариф).
** указываются расходы консолидированного бюджета субъекта Российской Федерации на приобретение медицинского оборудования для медицинских организаций, работающих в системе ОМС, сверх ТПОМС
*** в случае включения паллиативной медицинской помощи в территориальную программу ОМС сверх базовой программы ОМС с соответствующими платежом субъекта РФ».

Заместитель министра здравоохранения Иркутской области Е.С. Голенецкая Директор ТФОМС Иркутской области Е.В. Градобоев»

МИНИСТЕРСТВО СЕЛЬСКОГО ХОЗЯЙСТВА ИРКУТСКОЙ ОБЛАСТИ

П Р И К А З

29 декабря 2018 года **№ 79-мпр**

Иркутск

О внесении изменений в приказ министерства сельского хозяйства Иркутской области от 26 ноября 2018 года № 65-мпр

В соответствии с постановлениями Правительства Российской Федерации от 27 августа 2018 года № 1002 «О внесении изменений в приложения № 9 и 12 к Государственной программе развития сельского хозяйства и регулирования рынков сельскохозяйственной продукции, сырья и продовольствия на 2013 – 2020 годы», от 6 сентября 2018 года № 1063 «О предоставлении и распределении иных межбюджетных трансфертов из федерального бюджета бюджетам субъектов Российской Федерации на возмещение части затрат на уплату процентов по инвестиционным кредитам (займам) в агропромышленном комплексе», распоряжением Губернатора Иркутской области от 23 ноября 2018 года № 858-рк «О Жилкиной Н.Г.», руководствуясь статьей 21 Устава Иркутской области,

П Р И К А З Ы В А Ю:

1. Внести в приказ министерства сельского хозяйства Иркутской области от 26 ноября 2018 года № 65-мпр «О внесении изменений в приказ министерства сельского хозяйства Иркутской области от 26 августа 2015 года № 97-мпр» изменения, дополнив пункт 1 подпунктами 15 и 16 следующего содержания:

«15) приложение 1 изложить в новой редакции (прилагается);

16) приложение 2 изложить в новой редакции (прилагается).».

2. Настоящий приказ подлежит официальному опубликованию в общественно-политической газете «Областная», а так же на «Официальном интернет-портале правовой информации» (www.pravo.gov.ru).

3. Настоящий приказ вступает в силу через десять календарных дней после дня его официального опубликования.

Первый заместитель министра сельского хозяйства Иркутской области
Н.Г. Жилкина

Приложение 1
к приказу министерства сельского
хозяйства Иркутской области
от 29 декабря 2018 года № 79-мпр

«Приложение 1
к административному регламенту предоставления государственной услуги «Предоставление субсидий в целях возмещения части затрат в связи с производством и (или) переработкой (в том числе на арендованных основных средствах) сельскохозяйственной продукции, выполнением работ и оказанием услуг в области сельского хозяйства на уплату процентов по кредитам, полученным в российских кредитных организациях, и займам, полученным в сельскохозяйственных кредитных потребительских кооперативах»

БЛОК-СХЕМА

предоставления государственной услуги «Предоставление субсидий в целях возмещения части затрат в связи с производством и (или) переработкой (в том числе на арендованных основных средствах) сельскохозяйственной продукции, выполнением работ и оказанием услуг в области сельского хозяйства на уплату процентов по кредитам, полученным в российских кредитных организациях, и займам, полученным в сельскохозяйственных кредитных потребительских кооперативах»

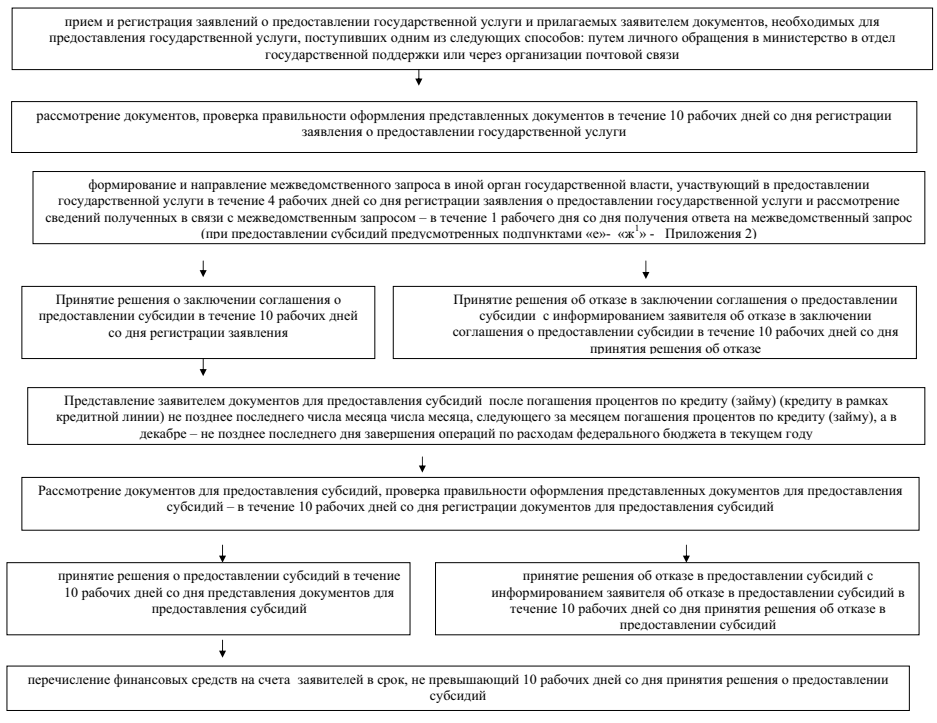

Приложение 2
к приказу министерства сельского
хозяйства Иркутской области
от 29 декабря 2018 года № 79-мпр

«Приложение 2
к административному регламенту предоставления государственной услуги «Предоставление субсидий в целях возмещения части затрат в связи с производством и (или) переработкой (в том числе на арендованных основных средствах) сельскохозяйственной продукции, выполнением работ и оказанием услуг в области сельского хозяйства на уплату процентов по кредитам, полученным в российских кредитных организациях, и займам, полученным в сельскохозяйственных кредитных потребительских кооперативах»

ПЕРЕЧЕНЬ

кредитных договоров, по которым предоставляется государственная услуга «предоставление субсидий в целях возмещения части затрат в связи с производством и (или) переработкой (в том числе на арендованных основных средствах) сельскохозяйственной продукции, выполнением работ и оказанием услуг в области сельского хозяйства на уплату процентов по кредитам, полученным в российских кредитных организациях, и займам, полученным в сельскохозяйственных кредитных потребительских кооперативах»

Субсидии предоставляются:

а) по инвестиционным кредитам (займам), полученным:

сельскохозяйственными товаропроизводителями (за исключением граждан, ведущих личное подсобное хозяйство), организациями агропромышленного комплекса независимо от их организационно-правовой формы, крестьянскими (фермерскими) хозяйствами и сельскохозяйственными потребительскими кооперативами по кредитным договорам (договорам займа), заключенным:

с 1 января 2004 года по 31 декабря 2012 года включительно на срок от 2 до 8 лет (за исключением организаций агропромышленного комплекса независимо от их организационно-правовой формы, занимающихся мясным скотоводством и (или) производством молока), - на приобретение оборудования, специализированного транспорта, специальной техники в соответствии с перечнем, утверждаемым Министерством сельского хозяйства Российской Федерации, оборудования для перевода грузовых автомобилей, тракторов и сельскохозяйственных машин на газомоторное топливо и племенной продукции (материала), а также на закладку многолетних насаждений, строительство и реконструкцию прививочных комплексов для многолетних насаждений, строительство, реконструкцию и модернизацию животноводческих комплексов (ферм), объектов животноводства и кормопроизводства, хранилищ картофеля и овощей, тепличных комплексов по производству плодоовощной продукции в закрытом грунте, мясохладобоен, пунктов по приемке и (или) первичной переработке сельскохозяйственных животных и молока, включая холодильную обработку и хранение мясной и молочной продукции, и строительство объектов по глубокой переработке высокопротеиновых сельскохозяйственных культур (пшеницы, ржи, рапса);

с 1 января 2004 года по 1 января 2008 года включительно на срок от 2 до 8 лет, - на приобретение сельскохозяйственной техники в соответствии с перечнем, утверждаемым Министерством сельского хозяйства Российской Федерации;

с 1 января 2009 года по 31 декабря 2012 года включительно на срок до 8 лет, - на строительство жилья для граждан, проживающих и работающих в сельской местности;

с 1 января 2010 года по 31 декабря 2012 года включительно на срок до 8 лет, - на приобретение машин, установок и аппаратов дождевальных и поливных, насосных станций в соответствии с перечнем, утверждаемым Министерством сельского хозяйства Российской Федерации;

сельскохозяйственными товаропроизводителями (за исключением граждан, ведущих личное подсобное хозяйство) по кредитным договорам (договорам займа), заключенным с 1 января 2008 года по 31 декабря 2012 года включительно на срок до 10 лет, и по кредитным договорам (договорам займа), заключенным с 1 января 2008 года по 31 декабря 2012 года включительно, полученным на развитие мясного и (или) молочного скотоводства, на срок до 15 лет, - на приобретение сельскохозяйственной техники в соответствии с перечнем, утверждаемым Министерством сельского хозяйства Российской Федерации;

организациями агропромышленного комплекса независимо от их организационно-правовой формы, осуществляющими подработку, хранение и перевалку зерновых и масличных культур, по кредитным договорам (договорам займа), заключенным с 1 января 2010 года по 31 декабря 2012 года включительно на срок до 10 лет:

на строительство, реконструкцию и модернизацию мощностей для подработки, хранения и перевалки зерновых и масличных культур;

на приобретение оборудования для подработки, хранения и перевалки зерновых и масличных культур (включая монтажные и пусконаладочные работы) в соответствии с перечнем, утверждаемым Министерством сельского хозяйства Российской Федерации;

организациями агропромышленного комплекса независимо от их организационно-правовой формы по кредитным договорам (договорам займа), заключенным:

с 1 января 2011 года по 31 декабря 2011 года включительно на срок до 8 лет, - на строительство, реконструкцию, модернизацию и восстановление мелиоративных систем, заводов, комплексов по подготовке и подработке семян сельскохозяйственных растений;

организациями, осуществляющими товарное (промышленное) рыбоводство, независимо от их организационно-правовой формы по кредитным договорам (договорам займа), заключенным с 1 января 2007 года по 31 декабря 2011 года включительно:

на срок до 5 лет, - на приобретение племенного материала рыб, техники и оборудования для товарного (промышленного) рыбоводства в соответствии с перечнем, утверждаемым Министерством сельского хозяйства Российской Федерации;

на срок до 8 лет, - на строительство, реконструкцию и модернизацию комплексов (ферм) по осуществлению товарного (промышленного) рыбоводства;

организациями, осуществляющими разведение одомашненных видов и пород рыб, независимо от их организационно-правовой формы по кредитным договорам (договорам займа), заключенным с 1 января 2012 года по 31 декабря 2012 года включительно:

на срок до 5 лет, - на приобретение племенного материала рыб, техники и оборудования для разведения одомашненных видов и пород рыб в соответствии с перечнем, утверждаемым Министерством сельского хозяйства Российской Федерации;

на срок до 8 лет, - на строительство, реконструкцию и модернизацию комплексов (ферм) по разведению одомашненных видов и пород рыб;

сельскохозяйственными товаропроизводителями (за исключением граждан, ведущих личное подсобное хозяйство), организациями агропромышленного комплекса, независимо от их организационно-правовой формы, крестьянскими (фермерскими) хозяйствами и сельскохозяйственными потребительскими кооперативами, занимающимися мясным скотоводством и (или) производством молока, по кредитным договорам (договорам займа), заключенным с 1 января 2004 года по 31 декабря 2012 года включительно на срок до 15 лет - на приобретение оборудования, специализированного транспорта, специальной техники в соответствии с перечнем, утверждаемым Министерством сельского хозяйства Российской Федерации, оборудования для перевода грузовых автомобилей, тракторов и сельскохозяйственных машин на газомоторное топливо и племенной продукции (материала), а также на строительство, реконструкцию и модернизацию животноводческих комплексов (ферм), объектов животноводства и кормопроизводства, мясохладобоен, пунктов по приемке и (или) первичной переработке сельскохозяйственных животных и молока, включая холодильную обработку и хранение мясной и молочной продукции;

б) по инвестиционным кредитам (займам), полученным по кредитным договорам (договорам займа), заключенным с 1 января 2013 года по 31 июля 2015 года включительно:

сельскохозяйственными товаропроизводителями (за исключением граждан, ведущих личное подсобное хозяйство), сельскохозяйственными потребительскими кооперативами, крестьянскими (фермерскими) хозяйствами и организациями агропромышленного комплекса независимо от их организационно-правовой формы на срок от 2 до 8 лет, – на строительство, реконструкцию, модернизацию хранилищ картофеля, овощей, тепличных комплексов по производству плодоовощной продукции в закрытом грунте, предприятий мукомольно-крупяной, хлебопекарной и масложировой промышленности, мощностей по переработке плодоовощной, ягодной продукции и картофеля, комплексов по подготовке семян сельскохозяйственных растений, строительство объектов по глубокой переработке высокопротеиновых сельскохозяйственных культур, мощностей для подработки, хранения и перевалки зерновых и масличных культур, на закладку и уход за многолетними насаждениями, строительство и реконструкцию прививочных комплексов для многолетних насаждений, а также на цели развития подотрасли растениеводства в соответствии с перечнем, утверждаемым Министерством сельского хозяйства Российской Федерации;

сельскохозяйственными товаропроизводителями (за исключением граждан, ведущих личное подсобное хозяйство), сельскохозяйственными потребительскими кооперативами и крестьянскими (фермерскими) хозяйствами, организациями агропромышленного комплекса независимо от их организационно-правовой формы (за исключением организаций, занимающихся мясным скотоводством и (или) производством молока) на срок от 2 до 8 лет, - на строительство, реконструкцию и модернизацию комплексов (ферм), объектов животноводства, мясохладобоен, пунктов по приемке, первичной и (или) последующей (промышленной) переработке сельскохозяйственных животных и молока (включая холодильную обработку и хранение мясной и молочной продукции), предприятий по производству цельномолочной продукции, сыров и сливочного масла, цехов и участков по переработке и сушке сыворотки, на строительство и реконструкцию комбикормовых предприятий и цехов, приобретение племенной продукции, а также на цели развития подотрасли животноводства в соответствии с перечнем, утверждаемым Министерством сельского хозяйства Российской Федерации;

сельскохозяйственными товаропроизводителями (за исключением граждан, ведущих личное подсобное хозяйство), сельскохозяйственными потребительскими кооперативами и крестьянскими (фермерскими) хозяйствами, организациями агропромышленного комплекса независимо от их организационно-правовой формы, занимающимися мясным скотоводством, на срок до 15 лет, - на приобретение племенной продукции (материала) крупного рогатого скота мясных пород, строительство, реконструкцию и модернизацию комплексов (ферм), объектов для мясного скотоводства, мясохладобоен, пунктов по приемке, первичной и (или) последующей (промышленной) переработке, включая холодильную обработку и хранение мясной продукции, а также на цели развития мясного скотоводства в соответствии с перечнем, утверждаемым Министерством сельского хозяйства Российской Федерации;

сельскохозяйственными товаропроизводителями (за исключением граждан, ведущих личное подсобное хозяйство), сельскохозяйственными потребительскими кооперативами и крестьянскими (фермерскими) хозяйствами, организациями агропромышленного комплекса независимо от их организационно-правовой формы, занимающимися производством молока, на срок до 15 лет - на строительство, реконструкцию и модернизацию комплексов (ферм), объектов животноводства, пунктов по приемке, первичной переработке молока (включая холодильную обработку и хранение молочной продукции) предприятий по производству цельномолочной продукции, сыров и сливочного масла, цехов и участков по переработке и сушке сыворотки, на строительство и реконструкцию комбикормовых предприятий и цехов, приобретение племенной продукции, а также на цели развития подотрасли животноводства в соответствии с перечнем, утверждаемым Министерством сельского хозяйства Российской Федерации;

в) по инвестиционным кредитам (займам), полученным по кредитным договорам (договорам займа), заключенным с 1 января 2015 года по 31 декабря 2016 года включительно сельскохозяйственными товаропроизводителями (за исключением граждан, ведущих личное подсобное хозяйство), сельскохозяйственными потребительскими кооперативами и крестьянскими (фермерскими) хозяйствами, организациями агропромышленного комплекса независимо от их организационно-правовой формы на срок до 8 лет на строительство, реконструкцию и модернизацию объектов по производству биотехнологической продукции в растениеводстве (диагностические наборы для выявления возбудителей заболеваний растений), в животноводстве и кормопроизводстве (биодобавки для улучшения качества кормов (аминокислоты, кормовой белок, ферменты, витамины, пробиотики), в пищевой и перерабатывающей промышленности (крахмалы и глюкозно-фруктовые сиропы, ферменты и микроорганизмы для молочных, масложировых, мясоперерабатывающих производств, органические кислоты (лимонная, молочная и уксусная), продукты глубокой переработки пищевого сырья, биотопливо);

г) по инвестиционным кредитам (займам), полученным по кредитным договорам (договорам займа), заключенным с 1 августа 2015 года по 31 декабря 2016 года включительно:

сельскохозяйственными товаропроизводителями (за исключением граждан, ведущих личное подсобное хозяйство), сельскохозяйственными потребительскими кооперативами и крестьянскими (фермерскими) хозяйствами, организациями и индивидуальными предпринимателями, осуществляющими первичную и (или) последующую (промышленную) переработку сельскохозяйственной продукции, на срок от 2 до 8 лет, - на строительство, реконструкцию, модернизацию хранилищ картофеля и овощей, тепличных комплексов по производству плодоовощной продукции в закрытом грунте, предприятий мукомольно-крупяной, хлебопекарной и масложировой промышленностей, мощностей по переработке плодоовощной, ягодной продукции и картофеля, комплексов по подготовке семян сельскохозяйственных растений, строительство объектов по глубокой переработке высокопротеиновых сельскохозяйственных культур, мощностей для подработки, хранения и перевалки зерновых и масличных культур, на закладку и уход за многолетними насаждениями, строительство и реконструкцию прививочных комплексов для многолетних насаждений, а также на инвестиционные расходы, в том числе на приобретение техники, оборудования и изделий автомобильной промышленности, в соответствии с перечнем, утверждаемым Министерством сельского хозяйства Российской Федерации;

сельскохозяйственными товаропроизводителями (за исключением граждан, ведущих личное подсобное хозяйство), сельскохозяйственными потребительскими кооперативами и крестьянскими (фермерскими) хозяйствами, организациями и индивидуальными предпринимателями, осуществляющими первичную и (или) последующую (промышленную) переработку сельскохозяйственной продукции, на срок от 2 до 8 лет (за исключением кредитов (займов), полученных на развитие мясного и молочного скотоводства), – на строительство, реконструкцию и модернизацию комплексов (ферм), объектов животноводства, мясохладобоен, пунктов по приемке, первичной и (или) последующей (промышленной) переработке сельскохозяйственных животных и молока (включая холодильную обработку и хранение мясной и молочной продукции), предприятий по производству цельномолочной продукции, сыров и сливочного масла, цехов и участков по переработке и сушке сыворотки, на строительство и реконструкцию комбикормовых предприятий и цехов, приобретение племенной продукции, а также на инвестиционные расходы, в том числе на приобретение техники, оборудования и изделий автомобильной промышленности, в соответствии с перечнем, утверждаемым Министерством сельского хозяйства Российской Федерации;

на развитие мясного скотоводства сельскохозяйственными товаропроизводителями (за исключением граждан, ведущих личное подсобное хозяйство), сельскохозяйственными потребительскими кооперативами и крестьянскими (фермерскими) хозяйствами, организациями и индивидуальными предпринимателями, осуществляющими первичную и (или) последующую (промышленную) переработку сельскохозяйственной продукции, на срок до 15 лет, – на приобретение племенной продукции (материала) крупного рогатого скота мясных пород, строительство, реконструкцию и модернизацию комплексов (ферм), объектов для мясного скотоводства, мясохладобоен, пунктов по приемке, первичной и (или) последующей (промышленной) переработке, включая холодильную обработку и хранение мясной продукции, а также на инвестиционные расходы, в том числе на приобретение техники, оборудования и изделий автомобильной промышленности, в соответствии с перечнем, утверждаемым Министерством сельского хозяйства Российской Федерации;

на развитие молочного скотоводства сельскохозяйственными товаропроизводителями (за исключением граждан, ведущих личное подсобное хозяйство), сельскохозяйственными потребительскими кооперативами и крестьянскими (фермерскими) хозяйствами, организациями и индивидуальными предпринимателями, осуществляющими первичную и (или) последующую (промышленную) переработку сельскохозяйственной продукции, на срок до 15 лет, – на строительство, реконструкцию и модернизацию комплексов (ферм), объектов животноводства, пунктов по приемке, первичной переработке молока (включая холодильную обработку и хранение молочной продукции), предприятий по производству цельномолочной продукции, сыров и сливочного масла, цехов и участков по переработке и сушке сыворотки, на строительство и реконструкцию комбикормовых предприятий и цехов, приобретение племенной продукции, а также на инвестиционные расходы, в том числе на приобретение техники, оборудования и изделий автомобильной промышленности, в соответствии с перечнем, утверждаемым Министерством сельского хозяйства Российской Федерации;

сельскохозяйственными товаропроизводителями (за исключением граждан, ведущих личное подсобное хозяйство), сельскохозяйственными потребительскими кооперативами и крестьянскими (фермерскими) хозяйствами, организациями и индивидуальными предпринимателями, осуществляющими первичную и (или) последующую (промышленную) переработку сельскохозяйственной продукции, на срок от 2 до 8 лет, - на строительство, реконструкцию и модернизацию селекционно-семеноводческих центров в растениеводстве, а на срок до 15 лет - на строительство, реконструкцию и модернизацию селекционно-генетических центров в животноводстве, а также на инвестиционные расходы, в том числе на приобретение техники, оборудования и изделий автомобильной промышленности, в соответствии с перечнем, утверждаемым Министерством сельского хозяйства Российской Федерации;

российскими организациями на срок от 2 до 8 лет, - на строительство, реконструкцию и модернизацию оптово-распределительных центров, под которыми понимается комплекс зданий, строений и сооружений, предназначенный для хранения, подработки, первичной переработки, приема, упаковки и реализации сельскохозяйственной продукции, сырья и продовольствия, в том числе в системе внутренней продовольственной помощи нуждающимся слоям населения в Российской Федерации, для ветеринарного и фитосанитарного контроля с использованием автоматизированных электронных информационных и расчетных систем, включающих в том числе внутренние и наружные сети инженерно-технического обеспечения, а также на приобретение техники, оборудования в соответствии с перечнем, утверждаемым Министерством сельского хозяйства Российской Федерации;

д) по кредитам (займам), полученным:

гражданами, ведущими личное подсобное хозяйство, по кредитным договорам (займам), заключенным:

с 1 января 2005 года по 31 декабря 2012 года включительно на срок до 5 лет, - на приобретение сельскохозяйственной малогабаритной техники, тракторов мощностью до 100 лошадиных сил и агрегатируемых с ними сельскохозяйственных машин, грузоперевозящих автомобилей полной массой не более 3,5 тонны;

с 1 января 2005 года по 31 декабря 2016 года включительно на срок до 5 лет, - на приобретение сельскохозяйственных животных, оборудования для животноводства и переработки сельскохозяйственной продукции, а также на ремонт, реконструкцию и строительство животноводческих помещений, приобретение газового оборудования и подключение к газовым сетям при условии, что общая сумма кредита (займа), полученного гражданином, ведущим личное подсобное хозяйство, в текущем году, не превышает 700 тыс. рублей на одно хозяйство;

с 1 января 2007 года по 31 декабря 2016 года включительно на срок до 2 лет, - на приобретение горюче-смазочных материалов, запасных частей и материалов для ремонта сельскохозяйственной техники и животноводческих помещений, минеральных удобрений, средств защиты растений, кормов, ветеринарных препаратов и других материальных ресурсов для проведения сезонных работ, в том числе материалов для теплиц, молодняка сельскохозяйственных животных, а также на уплату страховых взносов при страховании сельскохозяйственной продукции при условии, что общая сумма кредита (займа), полученного гражданином, ведущим личное подсобное хозяйство, в текущем году, не превышает 300 тыс. рублей на одно хозяйство;

с 1 января 2008 года по 31 декабря 2012 года включительно на срок до 5 лет, - на развитие направлений, связанных с развитием туризма в сельской местности (сельский туризм), включая развитие народных промыслов, торговли в сельской местности, а также с бытовым и социально-культурным обслуживанием сельского населения, заготовкой и переработкой дикорастущих плодов, ягод, лекарственных растений и других пищевых и недревесных лесных ресурсов, в соответствии с перечнем, утверждаемым Министерством сельского хозяйства Российской Федерации;

с 1 января 2010 года по 31 декабря 2012 года включительно на срок до 5 лет, - на приобретение машин, установок и аппаратов дождевальных и поливных, насосных станций в соответствии с перечнем, утверждаемым Министерством сельского хозяйства Российской Федерации;

крестьянскими (фермерскими) хозяйствами по кредитным договорам (договорам займа), заключенным:

с 1 января 2005 года по 31 декабря 2012 года включительно на срок до 8 лет, - на приобретение сельскохозяйственной техники и оборудования, в том числе тракторов и агрегатируемых с ними сельскохозяйственных машин, оборудования, используемого для животноводства, птицеводства, кормопроизводства, машин, установок и аппаратов дождевальных и поливных, насосных станций, оборудования для перевода грузовых автомобилей, тракторов и сельскохозяйственных машин на газомоторное топливо;

с 1 января 2005 года по 31 декабря 2016 года включительно на срок до 8 лет, - на хранение и переработку сельскохозяйственной продукции, племенной продукции (материала), строительство, реконструкцию и модернизацию хранилищ картофеля и овощей, тепличных комплексов по производству плодоовощной продукции в закрытом грунте, животноводческих комплексов (ферм), объектов животноводства, кормопроизводства, строительство и реконструкцию прививочных комплексов для многолетних насаждений и закладку многолетних насаждений, включая строительство и реконструкцию прививочных комплексов, при условии, что общая сумма кредита (займа), полученного в текущем году, не превышает 10 млн. рублей на одно хозяйство;

с 1 января 2007 года по 31 декабря 2016 года включительно на срок до 2 лет, - на приобретение горюче-смазочных материалов, запасных частей и материалов для ремонта сельскохозяйственной техники и оборудования, минеральных удобрений, средств защиты растений, кормов, ветеринарных препаратов и других материальных ресурсов для проведения сезонных работ, приобретение молодняка сельскохозяйственных животных, а также на уплату страховых взносов при страховании сельскохозяйственной продукции при условии, что общая сумма кредита (займа), полученного в текущем году, не превышает 5 млн. рублей на одно хозяйство;

с 1 января 2008 года по 31 декабря 2012 года включительно на срок до 5 лет, - на развитие направлений, связанных с развитием туризма в сельской местности (сельский туризм), включая развитие народных промыслов, торговли в сельской местности, а также с бытовым и социально-культурным обслуживанием сельского населения, заготовкой и переработкой дикорастущих плодов, ягод, лекарственных растений и других пищевых и недревесных лесных ресурсов, в соответствии с перечнем, утверждаемым Министерством сельского хозяйства Российской Федерации;

сельскохозяйственными потребительскими кооперативами по кредитным договорам (займам), заключенным:

с 1 января 2005 года по 31 декабря 2012 года включительно на срок до 8 лет, - на приобретение техники и оборудования (российского и зарубежного производства), в том числе специализированного транспорта для перевозки комбикормов, инкубационного яйца, цыплят, племенного молодняка и стад птиц, тракторов и агрегатируемых с ними сельскохозяйственных машин, оборудования для животноводства, птицеводства, кормопроизводства, оборудования для перевода грузовых автомобилей, тракторов и сельскохозяйственных машин на газомоторное топливо;

с 1 января 2005 года по 31 декабря 2016 года включительно на срок до 8 лет, - на приобретение специализированного технологического оборудования, холодильного оборудования, сельскохозяйственных животных, племенной продукции (материала), в том числе для поставки их членам кооператива, на строительство, реконструкцию и модернизацию складских и производственных помещений, хранилищ картофеля и овощей, тепличных комплексов по производству плодоовощной продукции в закрытом грунте, объектов животноводства, кормопроизводства, строительство и реконструкцию сельскохозяйственных рынков, торговых площадок, пунктов по приемке, первичной переработке и хранению молока, мяса, плодоовощной и другой сельскохозяйственной продукции, а также на закладку многолетних насаждений, включая строительство и реконструкцию прививочных комплексов для многолетних насаждений, при условии, что общая сумма кредита (займа), полученного сельскохозяйственным потребительским кооперативом в текущем году, не превышает 40 млн. рублей на один кооператив;

с 1 января 2007 года по 31 декабря 2012 года включительно на срок до 2 лет, - на приобретение запасных частей и материалов для ремонта сельскохозяйственной техники и оборудования, в том числе для поставки их членам сельскохозяйственного потребительского кооператива;

с 1 января 2007 года по 31 декабря 2016 года включительно на срок до 2 лет, - на приобретение материальных ресурсов для проведения сезонных работ, молодняка сельскохозяйственных животных, отечественного сельскохозяйственного сырья для первичной и промышленной переработки (с 2013 года - сельскохозяйственного сырья для первичной и промышленной переработки), на закупку сельскохозяйственной продукции, произведенной членами кооператива для ее дальнейшей реализации, а также на организационное обустройство кооператива и уплату страховых взносов при страховании сельскохозяйственной продукции при условии, что общая сумма кредита (займа), полученного сельскохозяйственным потребительским кооперативом в текущем году, не превышает 15 млн. рублей на один кооператив;

с 1 января 2008 года по 31 декабря 2012 года включительно на срок до 5 лет, - на развитие направлений, связанных с развитием туризма в сельской местности (сельский туризм), включая развитие народных промыслов, торговли в сельской местности, а также с бытовым и социально-культурным обслуживанием сельского населения, заготовкой и переработкой дикорастущих плодов, ягод, лекарственных растений и других пищевых и недревесных лесных ресурсов, в соответствии с перечнем, утверждаемым Министерством сельского хозяйства Российской Федерации;

е) по кредитам (займам), полученным по кредитным договорам (договорам займа), заключенным по 31 декабря 2016 года, – на рефинансирование кредитов (займов), предусмотренных подпунктами «а» – «г» настоящего пункта, при условии, что суммарный срок пользования кредитами (займами) не превышает сроки, указанные в этих подпунктах;

ж) по кредитам (займам), полученным на рефинансирование кредитов (займов), предусмотренных подпунктом «д» настоящего пункта, при условии, что суммарный срок пользования кредитами (займами) не превышает сроки, указанные в этом подпункте;

з) по кредитам (займам), полученным по кредитным договорам (договорам займа), заключенным по 31 декабря 2016 года сельскохозяйственными товаропроизводителями, организациями и индивидуальными предпринимателями, осуществляющими первичную и (или) последующую (промышленную) переработку сельскохозяйственной продукции, – на рефинансирование (возмещение) затрат, понесенных по направлениям, предусмотренным подпунктами «а» – «г» настоящего пункта, источниками финансирования которых являются займы, предоставленные акционерами заемщика, или облигационные займы, и произведенных после 1 января 2015 года, при условии, что срок пользования такими кредитами (займами) не превышает срока, указанного в этих подпунктах;

и) по кредитам (займам), полученным с 1 января 2017 года на рефинансирование кредитов (займов), полученных на реализацию инвестиционных проектов, отобранных до 31 декабря 2016 года включительно в порядке, установленном Министерством сельского хозяйства Российской Федерации, по направлениям, предусмотренным подпунктами «а» – «г», «е», «з» настоящего пункта, при условии, что размер ключевой ставки, установленный на дату заключения такого кредита (займа), не превышает размера ставки рефинансирования (учетной ставки) Центрального банка Российской Федерации, действовавшей на дату первоначального заключения кредитного договора (договора займа), сумма кредита (займа) не превышает сумму остатка ссудной задолженности рефинансируемого кредита (займа), а суммарный срок пользования кредитами (займами) не превышает сроки, указанные в этих подпунктах;

к) по кредитам (займам), привлеченным в иностранной валюте, полученным с 1 января 2017 года на рефинансирование кредитов (займов), полученных на реализацию инвестиционных проектов, отобранных до 31 декабря 2016 года включительно в порядке, установленном Министерством сельского хозяйства Российской Федерации, по направлениям, предусмотренным подпунктами «а» – «г», «е», «з» настоящего пункта, при условии, что сумма кредита (займа) не превышает сумму остатка ссудной задолженности рефинансируемого кредита (займа), а суммарный срок пользования кредитами (займами) не превышает сроки, указанные в этих подпунктах.

ПРАВИТЕЛЬСТВО ИРКУТСКОЙ ОБЛАСТИ

П О С Т А Н О В Л Е Н И Е

21 декабря 2018 года № 955-пп

Иркутск

О внесении изменений в Порядок организации работы по формированию, ведению и актуализации списка детей-сирот и детей, оставшихся без попечения родителей, лиц из числа детей-сирот и детей, оставшихся без попечения родителей, которые подлежат обеспечению благоустроенными жилыми помещениями специализированного жилищного фонда Иркутской области

В соответствии с Законом Иркутской области от 21 июня 2018 года № 49-ОЗ «О внесении изменений в Закон Иркутской области «О порядке обеспечения детей-сирот и детей, оставшихся без попечения родителей, лиц из числа детей-сирот и детей, оставшихся без попечения родителей, жилыми помещениями в Иркутской области», руководствуясь частью 4 статьи 66, статьей 67 Устава Иркутской области, Правительство Иркутской области

П О С Т А Н О В Л Я Е Т:

1. Внести в Порядок организации работы по формированию, ведению и актуализации списка детей-сирот и детей, оставшихся без попечения родителей, лиц из числа детей-сирот и детей, оставшихся без попечения родителей, которые подлежат обеспечению благоустроенными жилыми помещениями специализированного жилищного фонда Иркутской области, установленный постановлением Правительства Иркутской области от 20 февраля 2013 года № 53-пп, следующие изменения:

1) пункт 4 изложить в следующей редакции:

«4. Ведение списка осуществляется путем проставления в списке отметки о дате поступления заявления о предоставлении жилого помещения при принятии решения об удовлетворении заявления о предоставлении жилого помещения лицу, указанному в части 2 статьи 6 Закона № 164-ОЗ, а также путем исключения детей-сирот из списка.

Исключение детей-сирот из списка осуществляется:

1) министерством на основании сведений о предоставлении детям-сиротам, включенным в список, благоустроенных жилых помещений по договорам найма специализированных жилых помещений или сведений о предоставлении детям-сиротам, включенным в список, жилых помещений по договорам социального найма на основании судебных решений, вынесенных в соответствии с Законом № 50-ОЗ, – не позднее 7 рабочих дней со дня их поступления в министерство;

2) управлениями на основании решений об исключении детей-сирот из списка в соответствии с пунктами 1, 4 - 6 части 7 статьи 4 Закона № 164-ОЗ – не позднее 7 рабочих дней со дня принятия соответствующих решений.

Детям-сиротам, в отношении которых принято решение об исключении из списка в соответствии с подпунктом 2 настоящего пункта, в течение 7 рабочих дней со дня принятия соответствующего решения направляется письменное уведомление об исключении из списка.»;

2) дополнить пунктом 4^2 следующего содержания:

«4^2. В целях получения сведений о наличии в собственности детей-сирот жилых помещений, о наличии у них права пользования жилым помещением по договору социального найма в качестве нанимателя или члена семьи нанимателя, являющихся основанием для исключения детей-сирот из списка в соответствии с пунктом 4 части 7 статьи 4 Закона № 164-ОЗ, управления ежегодно в срок не позднее 1 сентября направляют в соответствии с законодательством в федеральный орган исполнительной власти, уполномоченный Правительством Российской Федерации на осуществление государственного кадастрового учета, государственной регистрации прав, ведение Единого государственного реестра недвижимости и предоставление сведений, содержащихся в Едином государственном реестре недвижимости, его территориальные органы или подведомственные ему государственные бюджетные учреждения, наделенные соответствующими полномочиями в соответствии с решением такого органа, органы местного самоуправления запросы о предоставлении данной информации.»;

3) в пункте 5^2 слова «, либо на основании информации, поступившей из министерства имущественных отношений Иркутской области в соответствии с подпунктом 1 пункта 7 настоящего Порядка» исключить;

4) абзац пятый пункта 5^3 дополнить предложением следующего содержания:

«Запросы о предоставлении сведений о месте жительства и (или) месте пребывания в отношении лиц из числа детей-сирот и детей, оставшихся без попечения родителей, включенных в список, направляются управлениями в соответствии с законодательством в органы государственной власти, органы местного самоуправления и организации независимо от их организационно-правовых форм ежегодно в срок не позднее 1 сентября»;

6) пункт 6, подпункт 1 пункта 7, пункты 8, 9 признать утратившими силу.

2. Настоящее постановление подлежит официальному опубликованию в общественно-политической газете «Областная», а также на «Официальном интернет-портале правовой информации» (www.pravo.gov.ru).

3. Настоящее постановление вступает в силу через десять календарных дней после дня его официального опубликования.

Первый заместитель Губернатора
Иркутской области – Председатель
Правительства Иркутской области
Р.Н. Болотов

ЗАКОН
ИРКУТСКОЙ ОБЛАСТИ

О БЮДЖЕТЕ ТЕРРИТОРИАЛЬНОГО ФОНДА ОБЯЗАТЕЛЬНОГО МЕДИЦИНСКОГО СТРАХОВАНИЯ ИРКУТСКОЙ ОБЛАСТИ НА 2019 ГОД И НА ПЛАНОВЫЙ ПЕРИОД 2020 И 2021 ГОДОВ

Статья 1

1. Утвердить основные характеристики бюджета Территориального фонда обязательного медицинского страхования Иркутской области (далее – Фонд) на 2019 год:

1) прогнозируемый общий объем доходов бюджета Фонда в сумме 42 482 598,8 тыс. рублей, в том числе за счет межбюджетных трансфертов, получаемых из бюджета Федерального фонда обязательного медицинского страхования в сумме 41 520 872,3 тыс. рублей, из бюджетов территориальных фондов обязательного медицинского страхования в сумме 758 600,0 тыс. рублей;

2) общий объем расходов бюджета Фонда в сумме 42 482 598,8 тыс. рублей.

2. Утвердить основные характеристики бюджета Фонда на плановый период 2020 и 2021 годов:

1) прогнозируемый общий объем доходов бюджета Фонда на 2020 год в сумме 45 736 179,8 тыс. рублей, в том числе за счет межбюджетных трансфертов, получаемых из бюджета Федерального фонда обязательного медицинского страхования в сумме 44 676 053,3 тыс. рублей, из бюджетов территориальных фондов обязательного медицинского страхования в сумме 857 000,0 тыс. рублей, и на 2021 год в сумме 48 771 000,2 тыс. рублей, в том числе за счет межбюджетных трансфертов, получаемых из бюджета Федерального фонда обязательного медицинского страхования в сумме 47 612 373,7 тыс. рублей, из бюджетов территориальных фондов обязательного медицинского страхования в сумме 955 500,0 тыс. рублей;

2) общий объем расходов бюджета Фонда на 2020 год в сумме 45 736 179,8 тыс. рублей, в том числе условно утвержденные расходы в сумме 26 503,2 тыс. рублей, на 2021 год в сумме 48 771 000,2 тыс. рублей, в том числе условно утвержденные расходы в сумме 57 931,4 тыс. рублей.

Статья 2

1. Утвердить перечень главных администраторов доходов бюджета Фонда согласно приложению 1 к настоящему Закону.

2. Утвердить нормативы распределения доходов между бюджетами бюджетной системы Российской Федерации на 2019 год и на плановый период 2020 и 2021 годов согласно приложению 2 к настоящему Закону.

3. Утвердить перечень главных администраторов источников финансирования дефицита бюджета Фонда согласно приложению 3 к настоящему Закону.

Статья 3

Установить прогнозируемые доходы бюджета Фонда по кодам классификации доходов бюджетов Российской Федерации:

1) на 2019 год согласно приложению 4 к настоящему Закону;

2) на плановый период 2020 и 2021 годов согласно приложению 5 к настоящему Закону.

Статья 4

1. Утвердить распределение бюджетных ассигнований по разделам и подразделам классификации расходов бюджетов:

1) на 2019 год согласно приложению 6 к настоящему Закону;

2) на плановый период 2020 и 2021 годов согласно приложению 7 к настоящему Закону.

2. Утвердить распределение бюджетных ассигнований по разделам, подразделам, целевым статьям (государственным программам Иркутской области и непрограммным направлениям деятельности), группам видов расходов классификации расходов бюджетов:

1) на 2019 год согласно приложению 8 к настоящему Закону;

2) на плановый период 2020 и 2021 годов согласно приложению 9 к настоящему Закону.

3. Установить размер бюджетных ассигнований бюджета Фонда на выполнение территориальной программы обязательного медицинского страхования:

1) на 2019 год в сумме 40 994 101,5 тыс. рублей;

2) на 2020 год в сумме 43 700 301,7 тыс. рублей;

3) на 2021 год в сумме 46 320 998,5 тыс. рублей.

4. Определить, что расходы бюджета Фонда на выполнение территориальной программы обязательного медицинского страхования осуществляются по следующим целевым статьям расходов бюджета Фонда: «Финансовое обеспечение организации обязательного медицинского страхования на территориях субъектов Российской Федерации», «Дополнительное финансовое обеспечение организации обязательного медицинского страхования на территории Иркутской области».

Статья 5

1. Утвердить объем межбюджетных трансфертов, получаемых в бюджет Фонда из других бюджетов бюджетной системы Российской Федерации:

1) на 2019 год согласно приложению 10 к настоящему Закону;

2) на плановый период 2020 и 2021 годов согласно приложению 11 к настоящему Закону.

2. Утвердить объем межбюджетных трансфертов, предоставляемых из бюджета Фонда другим бюджетам бюджетной системы Российской Федерации:

1) на 2019 год согласно приложению 12 к настоящему Закону;

2) на плановый период 2020 и 2021 годов согласно приложению 13 к настоящему Закону.

Статья 6

1. Установить, что Фонд в 2019 году формирует нормированный страховой запас Фонда в размере 2 500 000,0 тыс. рублей.

2. Установить, что средства нормированного страхового запаса Фонда используются на:

1) дополнительное финансовое обеспечение реализации территориальной программы обязательного медицинского страхования путем предоставления страховой медицинской организации недостающих для оплаты медицинской помощи средств в соответствии с частью 6 статьи 38 Федерального закона от 29 ноября 2010 года № 326-ФЗ «Об обязательном медицинском страховании в Российской Федерации» (далее – Федеральный закон «Об обязательном медицинском страховании в Российской Федерации»);

2) расчеты за медицинскую помощь, оказанную застрахованным лицам за пределами территории субъекта Российской Федерации, в котором выдан полис обязательного медицинского страхования, в части:

а) возмещения другим территориальным фондам обязательного медицинского страхования затрат по оплате стоимости медицинской помощи, оказанной застрахованным лицам за пределами территории Иркутской области, в которой выдан полис обязательного медицинского страхования, в объеме, предусмотренном базовой программой обязательного медицинского страхования;

б) оплаты стоимости медицинской помощи, оказанной медицинскими организациями Иркутской области лицам, застрахованным на территории других субъектов Российской Федерации, с последующим восстановлением средств в состав нормированного страхового запаса Фонда по мере возмещения затрат другими территориальными фондами обязательного медицинского страхования;

3) финансовое обеспечение мероприятий по организации дополнительного профессионального образования медицинских работников по программам повышения квалификации, а также по приобретению и проведению ремонта медицинского оборудования;

4) софинансирование расходов медицинских организаций на оплату труда врачей и среднего медицинского персонала.

3. Нормированный страховой запас Фонда в части средств, используемых на цели, указанные в пункте 3 части 2 настоящей статьи, формируется за счет средств от применения к медицинским организациям санкций за нарушения, выявленные при проведении контроля объемов, сроков, качества и условий предоставления медицинской помощи, согласно части 6.3 статьи 26 Федерального закона «Об обязательном медицинском страховании в Российской Федерации» (далее – средства от применения санкций).

4. Использование средств нормированного страхового запаса Фонда осуществляется в порядке, установленном Федеральным фондом обязательного медицинского страхования.

Статья 7

Установить, что в соответствии с пунктом 8 статьи 217 Бюджетного кодекса Российской Федерации, частью 3 статьи 29 Закона Иркутской области от 23 июля 2008 года № 55-оз «О бюджетном процессе Иркутской области» дополнительными основаниями для внесения изменений в сводную бюджетную роспись бюджета Фонда являются:

1) перераспределение бюджетных ассигнований между группами видов расходов целевой статьи расходов бюджета 52 Д 02 50930 «Финансовое обеспечение организации обязательного медицинского страхования на территориях субъектов Российской Федерации»:

а) по разделу 01 00 «Общегосударственные вопросы» при условии, что увеличение бюджетных ассигнований по соответствующей группе видов расходов не превышает 10 процентов;

б) по разделу 09 00 «Здравоохранение»;

2) наличие остатков средств на 1 января 2019 года, образовавшихся в бюджете Фонда в результате неполного использования в 2018 году средств от применения санкций;

3) поступление средств от применения санкций сверх объемов, утвержденных настоящим Законом по целевой статье расходов бюджета 52 Д 03 80060 «Финансовое обеспечение мероприятий по организации дополнительного профессионального образования медицинских работников по программам повышения квалификации, а также по приобретению и проведению ремонта медицинского оборудования», без учета остатков средств, указанных в пункте 2 настоящей статьи;

4) перераспределение бюджетных ассигнований между целевыми статьями расходов бюджета 52 Д 02 50930 «Финансовое обеспечение организации обязательного медицинского страхования на территориях субъектов Российской Федерации» и 52 Д 02 50931 «Финансовое обеспечение организации медицинского страхования на территориях субъектов Российской Федерации (Софинансирование расходов медицинских организаций на оплату труда врачей и среднего медицинского персонала)» при условии неснижения размера бюджетных ассигнований бюджета Фонда на выполнение территориальной программы обязательного медицинского страхования, установленного частью 3 статьи 4 настоящего Закона;

5) внесение изменений в порядок формирования и применения кодов бюджетной классификации Российской Федерации, их структуру и принципы назначения, утверждаемые Министерством финансов Российской Федерации.

Статья 8

1. Установить, что остатки средств, указанных в пункте 2 статьи 7 настоящего Закона, направляются Фондом в 2019 году на те же цели в соответствии с целевой статьей расходов бюджета 52 Д 03 80060 «Финансовое обеспечение мероприятий по организации дополнительного профессионального образования медицинских работников по программам повышения квалификации, а также по приобретению и проведению ремонта медицинского оборудования» и учитываются в составе нормированного страхового запаса Фонда.

2. Остатки средств бюджета Фонда на 1 января 2019 года в объеме, не превышающем 100 000,0 тыс. рублей, могут направляться в 2019 году на покрытие временных кассовых разрывов, за исключением межбюджетных трансфертов, имеющих целевое назначение.

Статья 9

Установить норматив расходов на ведение дела по обязательному медицинскому страхованию для страховых медицинских организаций, участвующих в реализации территориальной программы обязательного медицинского страхования в Иркутской области, в размере 1,00 процента от суммы средств, поступивших в страховую медицинскую организацию по дифференцированным подушевым нормативам финансового обеспечения обязательного медицинского страхования.

Статья 10

Настоящий Закон вступает в силу с 1 января 2019 года.

Губернатор Иркутской области С.Г. Левченко

г. Иркутск
21 декабря 2018 года
№ 138-ОЗ

Приложение 1
к Закону Иркутской области
от 21 декабря 2018 года № 138-ОЗ
«О бюджете Территориального фонда
обязательного медицинского страхования
Иркутской области на 2019 год
и на плановый период 2020 и 2021 годов»

ПЕРЕЧЕНЬ
главных администраторов доходов бюджета Территориального фонда обязательного медицинского страхования Иркутской области

Код бюджетной классификации Российской Федерации		Наименование главного администратора доходов
главного администратора доходов	доходов бюджета Территориального фонда обязательного медицинского страхования Иркутской области	
1	2	3
161		Управление Федеральной антимонопольной службы по Иркутской области
161	1 16 33090 09 0000 140	Денежные взыскания (штрафы) за нарушение законодательства Российской Федерации о контрактной системе в сфере закупок товаров, работ, услуг для обеспечения государственных и муниципальных нужд, зачисляемые в бюджеты территориальных фондов обязательного медицинского страхования
395		Территориальный фонд обязательного медицинского страхования Иркутской области
395	1 13 01999 09 0000 130	Прочие доходы бюджетов территориальных фондов обязательного медицинского страхования от оказания платных услуг (работ)
395	1 13 02999 09 0000 130	Прочие доходы от компенсации затрат бюджетов территориальных фондов обязательного медицинского страхования
395	1 16 20040 09 0000 140	Денежные взыскания (штрафы) за нарушение законодательства Российской Федерации о государственных внебюджетных фондах и о конкретных видах обязательного социального страхования, бюджетного законодательства (в части бюджетов территориальных фондов обязательного медицинского страхования)
395	1 16 21090 09 0000 140	Денежные взыскания (штрафы) и иные суммы, взыскиваемые с лиц, виновных в совершении преступлений, и в возмещение ущерба имуществу, зачисляемые в бюджеты территориальных фондов обязательного медицинского страхования
395	1 16 23091 09 0000 140	Доходы от возмещения ущерба при возникновении страховых случаев по обязательному страхованию гражданской ответственности, когда выгодоприобретателями выступают получатели средств бюджетов территориальных фондов обязательного медицинского страхования
395	1 16 23092 09 0000 140	Доходы от возмещения ущерба при возникновении иных страховых случаев, когда выгодоприобретателями выступают получатели средств территориальных фондов обязательного медицинского страхования
395	1 16 32000 09 0000 140	Денежные взыскания, налагаемые в возмещение ущерба, причиненного в результате незаконного или нецелевого использования бюджетных средств (в части территориальных фондов обязательного медицинского страхования)
395	1 16 33090 09 0000 140	Денежные взыскания (штрафы) за нарушение законодательства Российской Федерации о контрактной системе в сфере закупок товаров, работ, услуг для обеспечения государственных и муниципальных нужд, зачисляемые в бюджеты территориальных фондов обязательного медицинского страхования
395	1 16 90090 09 0000 140	Прочие поступления от денежных взысканий (штрафов) и иных сумм в возмещение ущерба, зачисляемые в бюджеты территориальных фондов обязательного медицинского страхования
395	1 17 01090 09 0000 180	Невыясненные поступления, зачисляемые в бюджеты территориальных фондов обязательного медицинского страхования
395	1 17 06040 09 0000 180	Прочие неналоговые поступления в территориальные фонды обязательного медицинского страхования
395	1 18 02900 09 0000 150	Поступления в бюджеты территориальных фондов обязательного медицинского страхования (перечисления из бюджетов территориальных фондов обязательного медицинского страхования) по урегулированию расчетов между бюджетами бюджетной системы Российской Федерации по распределенным доходам
	2 00 00000 00 0000 000	Безвозмездные поступления [1, 2]

[1] В части доходов, зачисляемых в бюджет Территориального фонда обязательного медицинского страхования Иркутской области.

[2] Администрирование поступлений по всем подгруппам, статьям, подстатьям, элементам соответствующей группы кода вида доходов и кодам подвидов доходов осуществляется главным администратором, указанным в группировочном коде бюджетной классификации.

Приложение 2
к Закону Иркутской области
от 21 декабря 2018 года № 138-ОЗ
«О бюджете Территориального фонда
обязательного медицинского страхования
Иркутской области на 2019 год
и на плановый период 2020 и 2021 годов»

НОРМАТИВЫ
распределения доходов между бюджетами бюджетной системы Российской Федерации на 2019 год и на плановый период 2020 и 2021 годов

(в процентах)

Наименование дохода	Код бюджетной классификации Российской Федерации	Бюджет Территориального фонда обязательного медицинского страхования Иркутской области
1	2	3
Невыясненные поступления, зачисляемые в бюджеты территориальных фондов обязательного медицинского страхования	1 17 01090 09 0000 180	100

Приложение 3
к Закону Иркутской области
от 21 декабря 2018 года № 138-ОЗ
«О бюджете Территориального фонда
обязательного медицинского страхования
Иркутской области на 2019 год
и на плановый период 2020 и 2021 годов»

ПЕРЕЧЕНЬ
главных администраторов источников финансирования дефицита бюджета Территориального фонда обязательного медицинского страхования Иркутской области

Код главы	Код группы, подгруппы, статьи и вида источника	Наименование
1	2	3
395		Территориальный фонд обязательного медицинского страхования Иркутской области
395	01 00 00 00 00 0000 000	Источники внутреннего финансирования дефицитов бюджетов
395	01 05 00 00 00 0000 000	Изменение остатков средств на счетах по учету средств бюджетов
395	01 05 00 00 00 0000 500	Увеличение остатков средств бюджетов
395	01 05 02 00 00 0000 500	Увеличение прочих остатков средств бюджетов
395	01 05 02 01 00 0000 510	Увеличение прочих остатков денежных средств бюджетов
395	01 05 02 01 09 0000 510	Увеличение прочих остатков денежных средств бюджетов территориальных фондов обязательного медицинского страхования
395	01 05 00 00 00 0000 600	Уменьшение остатков средств бюджетов
395	01 05 02 00 00 0000 600	Уменьшение прочих остатков средств бюджетов
395	01 05 02 01 00 0000 610	Уменьшение прочих остатков денежных средств бюджетов
395	01 05 02 01 09 0000 610	Уменьшение прочих остатков денежных средств бюджетов территориальных фондов обязательного медицинского страхования

Приложение 4
к Закону Иркутской области
от 21 декабря 2018 года № 138-ОЗ
«О бюджете Территориального фонда
обязательного медицинского страхования
Иркутской области на 2019 год
и на плановый период 2020 и 2021 годов»

ПРОГНОЗИРУЕМЫЕ ДОХОДЫ
бюджета Территориального фонда обязательного медицинского страхования Иркутской области по кодам классификации доходов бюджетов Российской Федерации на 2019 год

(тыс. рублей)

Код бюджетной классификации Российской Федерации	Наименование доходов	Сумма
1	2	3
000 1 00 00000 00 0000 000	НАЛОГОВЫЕ И НЕНАЛОГОВЫЕ ДОХОДЫ	203 126,5
395 1 13 00000 00 0000 000	Доходы от оказания платных услуг и компенсации затрат государства	186 926,5
395 1 13 02000 00 0000 130	Доходы от компенсации затрат государства	186 926,5
395 1 13 02990 00 0000 130	Прочие доходы от компенсации затрат государства	186 926,5
395 1 13 02999 09 0000 130	Прочие доходы от компенсации затрат бюджетов территориальных фондов обязательного медицинского страхования	186 926,5
395 1 16 00000 00 0000 000	Штрафы, санкции, возмещение ущерба	16 200,0
395 1 16 20000 00 0000 140	Денежные взыскания (штрафы) за нарушение законодательства Российской Федерации о государственных внебюджетных фондах и о конкретных видах обязательного социального страхования, бюджетного законодательства (в части бюджетов государственных внебюджетных фондов)	1 900,0
395 1 16 20040 09 0000 140	Денежные взыскания (штрафы) за нарушение законодательства Российской Федерации о государственных внебюджетных фондах и о конкретных видах обязательного социального страхования, бюджетного законодательства (в части бюджетов территориальных фондов обязательного медицинского страхования)	1 900,0
395 1 16 21000 00 0000 140	Денежные взыскания (штрафы) и иные суммы, взыскиваемые с лиц, виновных в совершении преступлений, и в возмещение ущерба имуществу	3 800,0
395 1 16 21090 09 0000 140	Денежные взыскания (штрафы) и иные суммы, взыскиваемые с лиц, виновных в совершении преступлений, и в возмещение ущерба имуществу, зачисляемые в бюджеты территориальных фондов обязательного медицинского страхования	3 800,0
395 1 16 32000 00 0000 140	Денежные взыскания, налагаемые в возмещение ущерба, причиненного в результате незаконного или нецелевого использования бюджетных средств	10 500,0
395 1 16 32000 09 0000 140	Денежные взыскания, налагаемые в возмещение ущерба, причиненного в результате незаконного или нецелевого использования бюджетных средств (в части территориальных фондов обязательного медицинского страхования)	10 500,0
000 2 00 00000 00 0000 000	БЕЗВОЗМЕЗДНЫЕ ПОСТУПЛЕНИЯ	42 279 472,3
395 2 02 00000 00 0000 000	Безвозмездные поступления от других бюджетов бюджетной системы Российской Федерации	42 279 472,3
395 2 02 50000 00 0000 150	Межбюджетные трансферты, передаваемые бюджетам государственных внебюджетных фондов	42 279 472,3
395 2 02 55093 09 0000 150	Субвенции бюджетам территориальных фондов обязательного медицинского страхования на финансовое обеспечение организации обязательного медицинского страхования на территориях субъектов Российской Федерации	41 520 872,3
395 2 02 59999 00 0000 150	Прочие межбюджетные трансферты, передаваемые бюджетам государственных внебюджетных фондов	758 600,0
395 2 02 59999 09 0000 150	Прочие межбюджетные трансферты, передаваемые бюджетам территориальных фондов обязательного медицинского страхования	758 600,0
	ВСЕГО ДОХОДОВ	42 482 598,8

Приложение 5
к Закону Иркутской области
от 21 декабря 2018 года № 138-ОЗ
«О бюджете Территориального фонда
обязательного медицинского страхования
Иркутской области на 2019 год
и на плановый период 2020 и 2021 годов»

ПРОГНОЗИРУЕМЫЕ ДОХОДЫ
бюджета Территориального фонда обязательного медицинского страхования Иркутской области по кодам классификации доходов бюджетов Российской Федерации на плановый период 2020 и 2021 годов

(тыс. рублей)

Код бюджетной классификации Российской Федерации	Наименование доходов	Сумма	
		2020 год	2021 год
1	2	3	4
000 1 00 00000 00 0000 000	НАЛОГОВЫЕ И НЕНАЛОГОВЫЕ ДОХОДЫ	203 126,5	203 126,5
395 1 13 00000 00 0000 000	Доходы от оказания платных услуг и компенсации затрат государства	186 926,5	186 926,5
395 1 13 02000 00 0000 130	Доходы от компенсации затрат государства	186 926,5	186 926,5
395 1 13 02990 00 0000 130	Прочие доходы от компенсации затрат государства	186 926,5	186 926,5
395 1 13 02999 09 0000 130	Прочие доходы от компенсации затрат бюджетов территориальных фондов обязательного медицинского страхования	186 926,5	186 926,5
395 1 16 00000 00 0000 000	Штрафы, санкции, возмещение ущерба	16 200,0	16 200,0
395 1 16 20000 00 0000 140	Денежные взыскания (штрафы) за нарушение законодательства Российской Федерации о государственных внебюджетных фондах и о конкретных видах обязательного социального страхования, бюджетного законодательства (в части бюджетов государственных внебюджетных фондов)	1 900,0	1 900,0
395 1 16 20040 09 0000 140	Денежные взыскания (штрафы) за нарушение законодательства Российской Федерации о государственных внебюджетных фондах и о конкретных видах обязательного социального страхования, бюджетного законодательства (в части бюджетов территориальных фондов обязательного медицинского страхования)	1 900,0	1 900,0
395 1 16 21000 00 0000 140	Денежные взыскания (штрафы) и иные суммы, взыскиваемые с лиц, виновных в совершении преступлений, и в возмещение ущерба имуществу	3 800,0	3 800,0
395 1 16 21090 09 0000 140	Денежные взыскания (штрафы) и иные суммы, взыскиваемые с лиц, виновных в совершении преступлений, и в возмещение ущерба имуществу, зачисляемые в бюджеты территориальных фондов обязательного медицинского страхования	3 800,0	3 800,0
395 1 16 32000 00 0000 140	Денежные взыскания, налагаемые в возмещение ущерба, причиненного в результате незаконного или нецелевого использования бюджетных средств	10 500,0	10 500,0
395 1 16 32000 09 0000 140	Денежные взыскания, налагаемые в возмещение ущерба, причиненного в результате незаконного или нецелевого использования бюджетных средств (в части территориальных фондов обязательного медицинского страхования)	10 500,0	10 500,0
000 2 00 00000 00 0000 000	БЕЗВОЗМЕЗДНЫЕ ПОСТУПЛЕНИЯ	45 533 053,3	48 567 873,7
395 2 02 00000 00 0000 000	Безвозмездные поступления от других бюджетов бюджетной системы Российской Федерации	45 533 053,3	48 567 873,7
395 2 02 50000 00 0000 150	Межбюджетные трансферты, передаваемые бюджетам государственных внебюджетных фондов	45 533 053,3	48 567 873,7
395 2 02 55093 09 0000 150	Субвенции бюджетам территориальных фондов обязательного медицинского страхования на финансовое обеспечение организации обязательного медицинского страхования на территориях субъектов Российской Федерации	44 676 053,3	47 612 373,7
395 2 02 59999 00 0000 150	Прочие межбюджетные трансферты, передаваемые бюджетам государственных внебюджетных фондов	857 000,0	955 500,0
395 2 02 59999 09 0000 150	Прочие межбюджетные трансферты, передаваемые бюджетам территориальных фондов обязательного медицинского страхования	857 000,0	955 500,0
	ВСЕГО ДОХОДОВ	45 736 179,8	48 771 000,2

Приложение 6
к Закону Иркутской области
от 21 декабря 2018 года № 138-ОЗ
«О бюджете Территориального фонда
обязательного медицинского страхования
Иркутской области на 2019 год
и на плановый период 2020 и 2021 годов»

РАСПРЕДЕЛЕНИЕ
бюджетных ассигнований по разделам и подразделам классификации расходов бюджетов на 2019 год

(тыс. рублей)

Наименование расходов	Код бюджетной классификации Российской Федерации		Сумма
	Рз	Пр	
1	2	3	4
Территориальный фонд обязательного медицинского страхования Иркутской области			42 482 598,8
Общегосударственные вопросы	01	00	296 695,0
Другие общегосударственные вопросы	01	13	296 695,0
Здравоохранение	09	00	42 185 903,8
Другие вопросы в области здравоохранения	09	09	42 185 903,8
Всего расходов			42 482 598,8

Приложение 7
к Закону Иркутской области
от 21 декабря 2018 года № 138-ОЗ
«О бюджете Территориального фонда
обязательного медицинского страхования
Иркутской области на 2019 год
и на плановый период 2020 и 2021 годов»

РАСПРЕДЕЛЕНИЕ
бюджетных ассигнований по разделам и подразделам классификации расходов бюджетов на плановый период 2020 и 2021 годов

(тыс. рублей)

Наименование расходов	Код бюджетной классификации Российской Федерации		Сумма	
	Рз	Пр	2020 год	2021 год
1	2	3	4	5
Территориальный фонд обязательного медицинского страхования Иркутской области			45 709 676,6	48 713 068,8
Общегосударственные вопросы	01	00	296 695,0	296 695,0
Другие общегосударственные вопросы	01	13	296 695,0	296 695,0
Здравоохранение	09	00	45 412 981,6	48 416 373,8
Другие вопросы в области здравоохранения	09	09	45 412 981,6	48 416 373,8
Всего расходов			45 709 676,6	48 713 068,8

Приложение 8
к Закону Иркутской области
от 21 декабря 2018 года № 138-ОЗ
«О бюджете Территориального фонда
обязательного медицинского страхования
Иркутской области на 2019 год
и на плановый период 2020 и 2021 годов»

РАСПРЕДЕЛЕНИЕ
бюджетных ассигнований по разделам, подразделам, целевым статьям (государственным программам Иркутской области и непрограммным направлениям деятельности), группам видов расходов классификации расходов бюджетов на 2019 год

(тыс. рублей)

Наименование расходов	Код бюджетной классификации Российской Федерации				Сумма
	Рз	Пр	ЦСР	ВР	
1	2	3	4	5	6
Территориальный фонд обязательного медицинского страхования Иркутской области					42 482 598,8
Общегосударственные вопросы	01	00			296 695,0
Другие общегосударственные вопросы	01	13			296 695,0
Государственная программа Иркутской области «Развитие здравоохранения»	01	13	52 0 00 00000		296 695,0
Подпрограмма «Осуществление обязательного медицинского страхования в Иркутской области»	01	13	52 Д 00 00000		296 695,0
Основное мероприятие «Организация и реализация территориальной программы обязательного медицинского страхования»	01	13	52 Д 02 00000		296 695,0
Финансовое обеспечение организации обязательного медицинского страхования на территориях субъектов Российской Федерации	01	13	52 Д 02 50930		296 695,0

Расходы на выплаты персоналу в целях обеспечения выполнения функций государственными (муниципальными) органами, казенными учреждениями, органами управления государственными внебюджетными фондами	01	13	52 Д 02 50930	100	239 954,4
Закупка товаров, работ и услуг для обеспечения государственных (муниципальных) нужд	01	13	52 Д 02 50930	200	56 240,6
Иные бюджетные ассигнования	01	13	52 Д 02 50930	800	500,0
Здравоохранение	09	00			42 185 903,8
Другие вопросы в области здравоохранения	09	09			42 185 903,8
Государственная программа Иркутской области «Развитие здравоохранения»	09	09	52 0 00 00000		41 427 303,8
Подпрограмма «Осуществление обязательного медицинского страхования в Иркутской области»	09	09	52 Д 00 00000		41 427 303,8
Основное мероприятие «Организация и реализация территориальной программы обязательного медицинского страхования»	09	09	52 Д 02 00000		41 240 759,5
Финансовое обеспечение организации обязательного медицинского страхования на территориях субъектов Российской Федерации	09	09	52 Д 02 50930		40 977 519,3
Социальное обеспечение и иные выплаты населению	09	09	52 Д 02 50930	300	40 410 419,3
Межбюджетные трансферты	09	09	52 Д 02 50930	500	567 100,0
Финансовое обеспечение организации обязательного медицинского страхования на территориях субъектов Российской Федерации (Софинансирование расходов медицинских организаций на оплату труда врачей и среднего медицинского персонала)	09	09	52 Д 02 50931		246 658,0
Социальное обеспечение и иные выплаты населению	09	09	52 Д 02 50931	300	246 658,0
Дополнительное финансовое обеспечение организации обязательного медицинского страхования на территории Иркутской области	09	09	52 Д 02 80040		16 582,2
Социальное обеспечение и иные выплаты населению	09	09	52 Д 02 80040	300	16 582,2
Основное мероприятие «Организация дополнительного профессионального образования медицинских работников по программам повышения квалификации, а также приобретение и проведение ремонта медицинского оборудования»	09	09	52 Д 03 00000		186 544,3
Финансовое обеспечение мероприятий по организации дополнительного профессионального образования медицинских работников по программам повышения квалификации, а также по приобретению и проведению ремонта медицинского оборудования	09	09	52 Д 03 80060		186 544,3
Социальное обеспечение и иные выплаты населению	09	09	52 Д 03 80060	300	186 544,3
Непрограммные направления деятельности органов управления государственных внебюджетных фондов Российской Федерации	09	09	73 0 00 00000		758 600,0
Реализация государственных функций в области социальной политики	09	09	73 1 00 00000		758 600,0
Дополнительное финансовое обеспечение организации обязательного медицинского страхования на территориях субъектов Российской Федерации в рамках реализации государственных функций в области социальной политики по непрограммным направлениям деятельности органов управления государственных внебюджетных фондов Российской Федерации	09	09	73 1 00 80050		758 600,0
Социальное обеспечение и иные выплаты населению	09	09	73 1 00 80050	300	758 600,0
Всего расходов					42 482 598,8

Приложение 9
к Закону Иркутской области
от 21 декабря 2018 года № 138-ОЗ
«О бюджете Территориального фонда
обязательного медицинского страхования
Иркутской области на 2019 год
и на плановый период 2020 и 2021 годов»

РАСПРЕДЕЛЕНИЕ
бюджетных ассигнований по разделам, подразделам, целевым статьям (государственным программам Иркутской области и непрограммным направлениям деятельности), группам видов расходов классификации расходов бюджетов на плановый период 2020 и 2021 годов

(тыс. рублей)

Наименование расходов	Код бюджетной классификации Российской Федерации				Сумма	
	Рз	Пр	ЦСР	ВР	2020 год	2021 год
1	2	3	4	5	6	7
Территориальный фонд обязательного медицинского страхования Иркутской области					45 709 676,6	48 713 068,8
Общегосударственные вопросы	01	00			296 695,0	296 695,0
Другие общегосударственные вопросы	01	13			296 695,0	296 695,0
Государственная программа Иркутской области «Развитие здравоохранения»	01	13	52 0 00 00000		296 695,0	296 695,0
Подпрограмма «Осуществление обязательного медицинского страхования в Иркутской области»	01	13	52 Д 00 00000		296 695,0	296 695,0
Основное мероприятие «Организация и реализация территориальной программы обязательного медицинского страхования»	01	13	52 Д 02 00000		296 695,0	296 695,0
Финансовое обеспечение организации обязательного медицинского страхования на территориях субъектов Российской Федерации	01	13	52 Д 02 50930		296 695,0	296 695,0
Расходы на выплаты персоналу в целях обеспечения выполнения функций государственными (муниципальными) органами, казенными учреждениями, органами управления государственными внебюджетными фондами	01	13	52 Д 02 50930	100	239 954,4	239 954,4
Закупка товаров, работ и услуг для обеспечения государственных (муниципальных) нужд	01	13	52 Д 02 50930	200	56 240,6	56 240,6
Иные бюджетные ассигнования	01	13	52 Д 02 50930	800	500,0	500,0
Здравоохранение	09	00			45 412 981,6	48 416 373,8
Другие вопросы в области здравоохранения	09	09			45 412 981,6	48 416 373,8
Государственная программа Иркутской области «Развитие здравоохранения»	09	09	52 0 00 00000		44 582 484,8	47 518 805,2
Подпрограмма «Осуществление обязательного медицинского страхования в Иркутской области»	09	09	52 Д 00 00000		44 582 484,8	47 518 805,2
Основное мероприятие «Организация и реализация территориальной программы обязательного медицинского страхования»	09	09	52 Д 02 00000		44 395 940,5	47 332 260,9
Финансовое обеспечение организации обязательного медицинского страхования на территориях субъектов Российской Федерации	09	09	52 Д 02 50930		43 683 719,5	46 304 416,3
Социальное обеспечение и иные выплаты населению	09	09	52 Д 02 50930	300	43 076 922,5	45 655 143,5
Межбюджетные трансферты	09	09	52 Д 02 50930	500	606 797,0	649 272,8
Финансовое обеспечение организации обязательного медицинского страхования на территориях субъектов Российской Федерации (Софинансирование расходов медицинских организаций на оплату труда врачей и среднего медицинского персонала)	09	09	52 Д 02 50931		695 638,8	1 011 262,4
Социальное обеспечение и иные выплаты населению	09	09	52 Д 02 50931	300	695 638,8	1 011 262,4
Дополнительное финансовое обеспечение организации обязательного медицинского страхования на территории Иркутской области	09	09	52 Д 02 80040		16 582,2	16 582,2
Социальное обеспечение и иные выплаты населению	09	09	52 Д 02 80040	300	16 582,2	16 582,2
Основное мероприятие «Организация дополнительного профессионального образования медицинских работников по программам повышения квалификации, а также приобретение и проведение ремонта медицинского оборудования»	09	09	52 Д 03 00000		186 544,3	186 544,3
Финансовое обеспечение мероприятий по организации дополнительного профессионального образования медицинских работников по программам повышения квалификации, а также по приобретению и проведению ремонта медицинского оборудования	09	09	52 Д 03 80060		186 544,3	186 544,3
Социальное обеспечение и иные выплаты населению	09	09	52 Д 03 80060	300	186 544,3	186 544,3
Непрограммные направления деятельности органов управления государственных внебюджетных фондов Российской Федерации	09	09	73 0 00 00000		830 496,8	897 568,6
Реализация государственных функций в области социальной политики	09	09	73 1 00 00000		830 496,8	897 568,6
Дополнительное финансовое обеспечение организации обязательного медицинского страхования на территориях субъектов Российской Федерации в рамках реализации государственных функций в области социальной политики по непрограммным направлениям деятельности органов управления государственных внебюджетных фондов Российской Федерации	09	09	73 1 00 80050		830 496,8	897 568,6
Социальное обеспечение и иные выплаты населению	09	09	73 1 00 80050	300	830 496,8	897 568,6
Всего расходов					45 709 676,6	48 713 068,8

Приложение 10
к Закону Иркутской области
от 21 декабря 2018 года № 138-ОЗ
«О бюджете Территориального фонда
обязательного медицинского страхования
Иркутской области на 2019 год
и на плановый период 2020 и 2021 годов»

ОБЪЕМ МЕЖБЮДЖЕТНЫХ ТРАНСФЕРТОВ,
получаемых в бюджет Территориального фонда обязательного медицинского страхования Иркутской области из других бюджетов бюджетной системы Российской Федерации, на 2019 год

(тыс. рублей)

Наименование	Сумма
1	2
Межбюджетные трансферты, всего	42 279 472,3
в том числе:	
из бюджета Федерального фонда обязательного медицинского страхования:	41 520 872,3
на финансовое обеспечение организации обязательного медицинского страхования на территориях субъектов Российской Федерации	41 520 872,3
из бюджетов территориальных фондов обязательного медицинского страхования:	758 600,0
на возмещение затрат по оплате стоимости медицинской помощи, оказанной застрахованным лицам за пределами территории, в которой выдан полис обязательного медицинского страхования	758 600,0

Приложение 11
к Закону Иркутской области
от 21 декабря 2018 года № 138-ОЗ
«О бюджете Территориального фонда
обязательного медицинского страхования
Иркутской области на 2019 год
и на плановый период 2020 и 2021 годов»

ОБЪЕМ МЕЖБЮДЖЕТНЫХ ТРАНСФЕРТОВ,
получаемых в бюджет Территориального фонда обязательного медицинского страхования Иркутской области из других бюджетов бюджетной системы Российской Федерации, на плановый период 2020 и 2021 годов

(тыс. рублей)

Наименование	Сумма	
	2020 год	2021 год
1	2	3
Межбюджетные трансферты, всего	45 533 053,3	48 567 873,7
в том числе:		
из бюджета Федерального фонда обязательного медицинского страхования:	44 676 053,3	47 612 373,7
на финансовое обеспечение организации обязательного медицинского страхования на территориях субъектов Российской Федерации	44 676 053,3	47 612 373,7
из бюджетов территориальных фондов обязательного медицинского страхования:	857 000,0	955 500,0
на возмещение затрат по оплате стоимости медицинской помощи, оказанной застрахованным лицам за пределами территории, в которой выдан полис обязательного медицинского страхования	857 000,0	955 500,0

Приложение 12
к Закону Иркутской области
от 21 декабря 2018 года № 138-ОЗ
«О бюджете Территориального фонда
обязательного медицинского страхования
Иркутской области на 2019 год
и на плановый период 2020 и 2021 годов»

ОБЪЕМ МЕЖБЮДЖЕТНЫХ ТРАНСФЕРТОВ,
предоставляемых из бюджета Территориального фонда обязательного медицинского страхования Иркутской области другим бюджетам бюджетной системы Российской Федерации, на 2019 год

(тыс. рублей)

Наименование	Сумма
1	2
Межбюджетные трансферты, всего	567 100,0
в том числе:	
бюджетам территориальных фондов обязательного медицинского страхования:	567 100,0
на возмещение другим территориальным фондам обязательного медицинского страхования затрат по оплате стоимости медицинской помощи, оказанной застрахованным лицам за пределами территории Иркутской области, в которой выдан полис обязательного медицинского страхования	567 100,0

Приложение 13
к Закону Иркутской области
от 21 декабря 2018 года № 138-ОЗ
«О бюджете Территориального фонда
обязательного медицинского страхования
Иркутской области на 2019 год
и на плановый период 2020 и 2021 годов»

ОБЪЕМ МЕЖБЮДЖЕТНЫХ ТРАНСФЕРТОВ,
предоставляемых из бюджета Территориального фонда обязательного медицинского страхования Иркутской области другим бюджетам бюджетной системы Российской Федерации, на плановый период 2020 и 2021 годов

(тыс. рублей)

Наименование	Сумма	
	2020 год	2021 год
1	2	3
Межбюджетные трансферты, всего	606 797,0	649 272,8
в том числе:		
бюджетам территориальных фондов обязательного медицинского страхования:	606 797,0	649 272,8
на возмещение другим территориальным фондам обязательного медицинского страхования затрат по оплате стоимости медицинской помощи, оказанной застрахованным лицам за пределами территории Иркутской области, в которой выдан полис обязательного медицинского страхования	606 797,0	649 272,8

ЗАКОН
ИРКУТСКОЙ ОБЛАСТИ

О ВНЕСЕНИИ ИЗМЕНЕНИЙ В ПРИЛОЖЕНИЕ К ЗАКОНУ ИРКУТСКОЙ ОБЛАСТИ «О СОЗДАНИИ СУДЕБНЫХ УЧАСТКОВ И ДОЛЖНОСТЕЙ МИРОВЫХ СУДЕЙ ИРКУТСКОЙ ОБЛАСТИ»

Статья 1

Внести в приложение к Закону Иркутской области от 4 марта 2009 года № 3-оз «О создании судебных участков и должностей мировых судей Иркутской области» (Ведомости Законодательного Собрания Иркутской области, 2009, № 7, т. 1; 2010, № 17, т. 1; 2011, № 28, т. 4, № 34, т. 2, № 36, т. 2; 2012, № 44 – 45, № 48; 2013, № 4, т. 1; 2014, № 18, т. 1; 2015, № 26, т. 1, № 32; 2016, № 39, т. 1; 2017, № 46, т. 1, № 50, т. 1, № 53; 2018, № 57, т. 1, № 60, т. 2, № 64, т. 1) следующие изменения:

1) в описании территорий судебных участков Октябрьского района города Иркутска:

а) в описании территории судебного участка № 3:

в абзаце первом слова «2 – 10 (включая с литерами),» исключить;

абзац восьмой изложить в следующей редакции:

«остров Телячий;»;

б) в абзаце первом описания территории судебного участка № 4 слова «Красноказачья, с 76 до конца улицы по четной стороне» заменить словами «Красноказачья, с 74 до конца улицы по четной стороне (включая с литерами)»;

в) абзац четвертый описания территории судебного участка № 6 изложить в следующей редакции:

«транспортная развязка (кольцо) и участок плотины Иркутской ГЭС с прилегающей к ней территорией до границы охранного забора здания управления ГЭС в границах Октябрьского района;»;

г) в описании территории судебного участка № 118:

абзац первый после слов «Волжская, 1 – 57,» дополнить словами «Верхняя Набережная, 2 – 10 (включая с литерами),»;

дополнить абзацем следующего содержания:

«остров Конный.»;

2) в описании территорий судебных участков Кировского района города Иркутска:

а) в абзаце первом описания территории судебного участка № 7 слова «Рабочая, 1 – 25, 2 – 18, Российская,» заменить словами «Рабочая, 1 – 25, 2 – 18, кроме дома 2а, Российская, кроме дома 10,»;

б) в описании территории судебного участка № 8:

в абзаце первом слова «Горная, 3 – 27» заменить словами «Горная, 1 – 27»;

в абзаце втором цифры «12 – 72» заменить цифрами «12 – 74»;

в) абзац первый описания территории судебного участка № 119 изложить в следующей редакции:

«Улицы: Грязнова, 1 – 25, 2 – 32, 32а, Декабрьских Событий (четные номера до 100 включительно), Красноармейская, Канадзавы, Лапина, 1 – 33, 2 – 26, Ленина (четные номера), Нижняя Набережная, кроме дома 10, Рабочая, 2а, Российская, 10, Польских Повстанцев, Пролетарская, Сухэ-Батора, Свердлова, Степана Разина, Ударника, Чехова, Шапошникова, Ярослава Гашека;»;

3) в описании территорий судебных участков Куйбышевского района города Иркутска:

а) абзац первый описания территории судебного участка № 9 после слова «Поленова,» дополнить словами «Пшеничная Падь,»;

б) в описании территории судебного участка № 10:

абзац первый после слов «Рабочего Штаба,» дополнить словами «кроме дома 9,»;

абзац четвертый дополнить словом «, Топкинский»;

в) в описании территории судебного участка № 11:

абзац первый после слова «Освобождения,» дополнить словом «Осинская,»;

дополнить абзацем следующего содержания:

«микрорайон Славный.»;

г) в описании территории судебного участка № 120:

в абзаце первом:

после слов «Карла Маркса, 38, 40, 53, 55,» дополнить цифрами «59,»;

слова «Пшеничная Падь,» исключить;

после слов «Рабочая, 20, 22, 22а,» дополнить словами «Рабочего Штаба, 9,»;

в абзаце пятом слова «, Славный, Топкинский» исключить;

абзацы шестой, седьмой изложить в следующей редакции:

«территория Падь Топка;

гаражно-строительный кооператив Знаменский № 95;»;

4) в описании территорий судебных участков Свердловского района города Иркутска:

а) абзац второй описания территории судебного участка № 12 изложить в следующей редакции:

«бульвар Рябикова, все номера, кроме 31б, 31в, 32а, 32б, 34а;»;

б) в абзаце первом описания территории судебного участка № 13:

после слов «4-я Железнодорожная, 1 – 59, 61, 65, 67, 73, 73а, 79, 81, 91, 93 – 107,» дополнить словами «5-я Железнодорожная,»;

после слов «Клары Цеткин, 1 – 13б, 2 – 26,» дополнить словом «Колхозная,»;

в) в абзаце первом описания территории судебного участка № 14:

после слов «Академика Курчатова,» дополнить словами «Академическая, все номера с 28 по 58, Бажова,»;

слова «5-я Железнодорожная,», «Колхозная,» исключить;

г) в абзаце первом описания территории судебного участка № 15:

слова «Академическая, все номера с 28 по 58,», «Бажова,» исключить;

после слова «Известковая,» дополнить словами «Мамина-Сибиряка, 2, 4, 6, 8, 10, 12/1, 12/2, 12/3, 12/4, 23, 25, 27, 29, 31, 31/1,»;

д) абзац второй описания территории судебного участка № 16 изложить в следующей редакции:

«Академическая, все номера с 1 по 27а, с 60 по 74а, Алмазная, Лермонтова, 126, 261 – 273 (нумерация домов включает литеры, дроби), Мамина-Сибиряка, все номера, кроме 2, 4, 6, 8, 10, 12/1, 12/2, 12/3, 12/4, 23, 25, 27, 29, 31, 31/1;»;

е) абзац первый описания территории судебного участка № 17 изложить в следующей редакции:

«Улицы: Белобородова, Гаражная, Индустриальная, 16 – 52, 25 – 59, Костычева, все четные и нечетные номера со 2 по 12, с 14 до конца улицы по четной стороне, Калинина, 2 – 46, 5 – 49, Левитана, Лермонтова, 126а –134, 136 – 144, 136/1, 136/2, 136/3, 136/4, 136/5, 136/6, 253 (Иркутская областная библиотека им. И.И. Молчанова-Сибирского), 257 (бизнес-центр «Академический»), 275 – 277в (включая все номера с литерой и дробью), 279 – 339а (включая все номера с литерой и дробью), 341/1, 341/2, 341/3, 341/4, 341/5, 341/6, 345 (включая все номера с литерой), 347, Майская, Ново-Кузьмихинская, Помяловского, Старо-Кузьмихинская, 1, 1а, с 6 до конца улицы все номера, Фаворского, Энергетиков;»;

ж) в описании территории судебного участка № 18:

в абзаце втором слова «Индустриальная, 22 – 52, 25 – 59, Калинина, 16 – 46, 21 – 49,», «Костычева, с 14 (все четные номера),», «Левитана (все номера, кроме номеров 12, 14, 16),», «Старо-Кузьмихинская, 7,» исключить;

абзац третий изложить в следующей редакции:

«участок плотины Иркутской ГЭС с прилегающей к ней территорией от границы охранного забора здания управления ГЭС в границах Свердловского района;»;

з) абзац первый описания территории судебного участка № 19 изложить в следующей редакции:

«Улицы: Березовая, Доржи Банзарова, Кропоткина, поселок ГЭС 6-й, Уральская, Харьковская, Читинская, Южная;»;

и) в описании территории судебного участка № 121:

в абзаце первом слова «Доржи Банзарова,» исключить;

дополнить абзацем следующего содержания:

«бульвар Рябикова, 31б, 31в, 32а, 32б, 34а.»;

5) в описании территорий судебных участков Ленинского района города Иркутска:

а) в описании территории судебного участка № 20:

в абзаце втором:

после слова «Авиастроителей,» дополнить словами «с 47 до конца улицы по нечетной стороне, с 8 до конца улицы по четной стороне,»;

слово «Жукова,» исключить;

дополнить абзацем следующего содержания:

«садоводческие, дачные, огороднические и иные некоммерческие объединения граждан: «ДОСААФ», «Мостовик», «Сибирь».»;

б) абзацы второй, третий описания территории судебного участка № 21 изложить в следующей редакции:

«Улицы: Академика Образцова, Воинская Площадка, Вокзальная, Гражданская, Красный Путь, Лазо, Ледовского, Ленинградская, с 65 до конца улицы по нечетной стороне, с 100 до конца улицы по четной стороне, Мира, Муравьева, Новаторов, Норильская, Полтавская, Почтамтская, Сибирских Партизан, Таманская (нумерация домов включает литеры, дроби, блоки);

переулки: Восточный, Деповской (Иркутск-2, бывший Полетаева), Деповской (Ново-Ленино), Западный, Линейный, Сюткина;»;

в) в описании территории судебного участка № 22:

абзацы второй, третий изложить в следующей редакции:

«улицы: Баумана, 1 – 223, 2 – 194, Берег Ангары, 1-й Берег Ангары, 2-й Берег Ангары, Вавилова, Веселая, Владимирского, 1 – 129, 2 – 132, 1-я Горьковская, 2-я Горьковская, 3-я Горьковская, 4-я Горьковская, Главная Кировская, Днепровская, Заводская, Иртышская, Калужская, Камская, Камышовая, Кемеровская, Кирзаводская, Коршуновская, 1-я Линия, 2-я Линия, 3-я Линия, 4-я Линия, 5-я Линия, 6-я Линия, Мичурина, 1-я Московская, 2-я Московская, Нукутская, Одесская, Олонская, Орджоникидзе, Павла Красильникова, 1 – 155, 2 – 146, Пляжная, Пришвина, Пржевальского, Рабоче-крестьянская, Розы Люксембург, 1 – 181, 2 – 158, Свободы, Севастопольская, 1 – 139, 2 – 146, Софьи Ковалевской, Тальниковая, Тельмана, Томсона, Тульская, Ушинского, Челюскинцев, Щербакова, Юннатская, Ярославского, 1 – 207, 2 – 174, 3-й км, 4-й км (нумерация домов включает литеры, дроби, блоки); территория Военный Городок;

переулки: Архипова, Беринга, Верещагина, Гладкова, Грекова (бывший Школьный), 1-й Локомотивный, 2-й Локомотивный, Мичурина, Новосельский, Советский, 1-й Советский, 2-й Советский, 3-й Советский, 4-й Советский, 5-й Советский, 6-й Советский, 7-й Советский, 8-й Советский, 9-й Советский, 10-й Советский, 11-й Советский, 12-й Советский, 13-й Советский, Семашко, Таежный;»;

в абзаце седьмом слова ««ДОСААФ»,», «им. Кирова,», ««Мостовик»,», ««Пенсионер», «Рассвет», «Связист», «Сибирь»,», ««Топограф»,» исключить;

г) абзацы первый, второй описания территории судебного участка № 23 изложить в следующей редакции:

«Улицы: Владимирского, со 131 до конца улицы по нечетной стороне, со 134 до конца улицы по четной стороне, Павла Красильникова, со 157 до конца улицы по нечетной стороне, со 148 до конца улицы по четной стороне, Розы Люксембург, 183 – 293, Севастопольская, со 141 до конца улицы по нечетной стороне, со 148 до конца улицы по четной стороне, Ярославского, с 209 до конца улицы по нечетной стороне, 176 – 360 (нумерация домов включает литеры, дроби, блоки);

переулки: 1-й Западный, 2-й Западный, 3-й Западный, 4-й Западный, 14-й Советский, 15-й Советский, 16-й Советский, 17-й Советский, 18-й Советский;»;

д) в описании территории судебного участка № 24:

абзацы первый, второй изложить в следующей редакции:

«Улицы: Баумана, с 233 до конца улицы по нечетной стороне, с 214 до конца улицы по четной стороне, Блюхера, Летописца Нита Романова, Розы Люксембург, со 160 до конца улицы по четной стороне, Тухачевского, Северный промузел, Ярославского, с 362 до конца улицы по четной стороне (нумерация домов включает литеры, дроби, блоки);

переулки: Академика Алексея Окладникова, 19-й Советский, 20-й Советский;»;

абзац седьмой признать утратившим силу;

е) в описании территории судебного участка № 25:

абзац первый изложить в следующей редакции:

«Улицы: Ангарская, Баумана, 225 – 231, 196 – 212, 1-я Батарейная, 2-я Батарейная, Главный Материальный Склад ВСЖД, 2-й Городок, 1-я Дачная, 2-я Дачная, 3-я Дачная, Лодочная, Набережная, Розы Люксембург, с 295 до конца улицы по нечетной стороне, Светлая, Строителей, Центральная (нумерация домов включает литеры, дроби, блоки);»;

в абзаце втором:

слова «Академика Алексея Окладникова,» исключить;

дополнить словами «, 21-й Советский»;

дополнить абзацем следующего содержания:

«микрорайон Березовый.»;

ж) в описании территории судебного участка № 122:

абзац второй изложить в следующей редакции:

«Улицы: Авиастроителей, 1 – 45, 2 – 6, Артиллерийская, Балакирева, Бийская, Брусничная, Волгоградская, Воровского, Генерала Доватора, Глинки, Дача Мылзавода, Жукова, Загородная, Ингинская, Кедровая, Курочкина, Ленинградская, 1 – 63, 2 – 98, Лизы Чайкиной, Марии Ульяновой, Маршала Говорова, Матросская, Минская, Олега Кошевого, Панфилова, Покрышкина, Ползунова, Республиканская, Саперная, Саратовская, Сахалинская, Толевая, Трактовая, Хвойная, Центральные Склады, Шахтерская, Шпачека;»;

абзац пятый изложить в следующей редакции:

«садоводческие, дачные, огороднические и иные некоммерческие объединения граждан: «Ангара» (остров Комсомольский), «им. Кирова», «Мукомол», «Пенсионер», «Рассвет», «Связист», «Топограф»;»;

6) абзац первый описания территории судебного участка № 27 города Ангарска и Ангарского района после слова «Кварталы:» дополнить цифрами «40,»;

7) описание территорий судебных участков Падунского и Правобережного районов города Братска изложить в следующей редакции:

«Падунский и Правобережный районы

Судебный участок № 47

Жилые районы: Падун, Южный Падун, Бикей с прилегающей к ним территорией в границах Падунского района города Братска;

федеральная автомобильная дорога А-331 «Вилюй» с 232 км 900 м по 240 км 640 м;

автомобильная дорога «Обход города Братска через жилой район Бикей» от жилого района Чекановский через кольцо аэропорта Братск с 11 км 200 м по 12 км 300 м;

автомобильный мост через Братское водохранилище от жилого района Падун до жилого района Энергетик;

железная дорога от станции Падунские Пороги на запад до границ Падунского района города Братска;

здания аэропорта Братск и прилегающая к ним территория;

территории воинских частей, расположенных в границах Падунского и Правобережного районов города Братска;

территория, ограниченная федеральной автомобильной дорогой А-331 «Вилюй» с 232 км 900 м по 240 км 640 м и автомобильной дорогой Братск – Усть-Илимск на запад в границах Падунского района города Братска;

промышленная площадка жилого района Падун, расположенная по западной стороне от улицы Хабарова до железной дороги.

Судебный участок № 48

Жилой район Энергетик: микрорайоны с 5 по 7 (включая литеры), в том числе улицы: Воинов-Интернационалистов, Гиндина, Горбунова, Зверева, Иванова, Мечтателей, Олимпийская, Пирогова, Юбилейная, проезд Турока и прилегающая к ним территория в границах Падунского района города Братска;

рынок 7 микрорайона, торговый центр «Инва» жилого района Энергетик;

микрорайон Сосновый бор;

кольцевой перекресток Братск – Энергетик – Усть-Илимск, автодорога Братск – Усть-Илимск от кольцевого перекрестка до 3 км в сторону аэропорта Братск;

территория, ограниченная автодорогой Братск – Усть-Илимск от кольцевого перекрестка до 3 км в сторону аэропорта Братск и автодорогой Р-419 от кольцевого перекрестка Братск – Энергетик – Усть-Илимск, улицей Пирогова, улицей Студенческой, улицей Промышленной, промышленной площадкой КБЖБ (включительно) и границей Падунского района города Братска;

проезд Стройиндустрии, промышленная площадка, ограниченная проездом Стройиндустрии, побережьем Братского водохранилища на запад, восточной стороной улицы Хабарова и железной дорогой.

Судебный участок № 49

Жилой район Энергетик: микрорайоны с 1 по 4 (включая литеры), в том числе улицы: Макаренко, Наймушина, Погодаева, Приморская, Солнечная, Студенческая, Холоднова и прилегающая к ним территория в границах Падунского района города Братска;

рынки: «Приморский», «Пурсей»;

сквер имени И.И. Наймушина;

парк культуры и отдыха жилого района Энергетик;

территория, ограниченная проездом Стройиндустрии, побережьем Братского водохранилища до Братской ГЭС и улицы Приморской, за исключением железной дороги.

Судебный участок № 50

Правобережный район города Братска в границах муниципального образования города Братска, кроме улиц: Енисейская (четная сторона с 48 по 64, включая литеры), Заводская, Сосновая; за исключением жилых районов Осиновка, Сухой; не включая садоводческие, дачные, огороднические, гаражно-строительные и иные некоммерческие объединения граждан, находящиеся на территории Правобережного района города Братска;

автомобильные дороги: «Энергетик – Гидростроитель» от перекрестка урочище Зяба по 265 км 492 м федеральной автомобильной дороги А-331 «Вилюй»; «Шаманская» от границы федеральной автомобильной дороги А-331 «Вилюй» до 4 км.

Судебный участок № 123

Жилой район Гидростроитель: улицы: Енисейская (четная сторона с 48 по 64, включая литеры), Заводская (кроме автодороги), Сосновая;

жилые районы: Осиновка, Сухой и прилегающая к ним территория в границах Правобережного района города Братска;

садоводческие, дачные, огороднические, гаражно-строительные и иные некоммерческие объединения граждан, находящиеся на территории Падунского и Правобережного районов города Братска;

железнодорожные станции: Гидростроитель, Падунские Пороги;

железная дорога от станции Падунские Пороги на восток до границ Правобережного района города Братска;

автомобильные дороги: «Энергетик – Гидростроитель» от улицы Студенческой до развилки с автодорогой к урочищу Зяба; от развилки к урочищу Зяба до санатория «Братское взморье» (включительно) с прилегающей к ней территорией в границах Правобережного района города Братска;

здания и территории, расположенные от промышленной площадки КБЖБ в сторону Братской ГЭС в границах Падунского района города Братска;

Братская ГЭС.»;

8) в абзаце третьем описания территории судебного участка № 53 Братского района слова «федеральная автомобильная дорога А-331 «Вилюй» со 162 км по 210 км, с 264 км по 322 км;» заменить словами: «федеральная автомобильная дорога А-331 «Вилюй» со 162 км по 210 км, с 265 км + 492 м по 322 км включительно;»;

9) в описании территорий судебных участков Заларинского района:

а) абзац второй описания территории судебного участка № 57 изложить в следующей редакции:

«рабочий поселок Залари, за исключением улиц Лазо, Матросова, переулка Матросова, микрорайонов Московский и Солнечный;»;

б) описание территории судебного участка № 58 изложить в следующей редакции:

«Рабочий поселок Залари:

микрорайон Московский: улицы: Вишневая, Заларинская, Илганская, Ключевая, Московская, Полевая, Садовая, Таежная, Цветочная, Центральная, Южная; переулок Таежный;

микрорайон Солнечный: улицы: Березовая, Весенняя, Евстратенко, Зеленая, Кедровая, Кирющенко, Лазурная, Макарова, Осенняя, Центральная, Шкуратова;

улицы: Лазо, Матросова; переулок Матросова;

деревни: Багантуй, Березкина, Большая Заимка, Исаковка, Каратаева, Корсунгай, Красное Поле, Московская, Муруй, Новометелкина, Окинские Сачки, Романенкина, Сорты, Тагна, Тунгуй, Тыреть 2-я, Харагун, Чаданова, Щеглаева;

рабочий поселок Тыреть 1-я;

заимка Мамуркова;

села: Бабагай, Бажир, Веренка, Илганское, Моисеевка, Мойган, Семеновское, Ханжиново, Хор-Тагна;

участки: Бахвалово, Благодатный, Верхний, Дагник, Жизневка, Кирхай, Мариинск, Мейеровка, Мягчинский, Николаевский, Первое Мая, Пихтинский, Правый Сарам, Среднепихтинский, Таежный, Халты, Хор-Бутырина, Шарагул-Сачки;

поселок ж/д станции Делюр.»;

10) в описании территорий судебных участков Иркутского района:

а) в описании территории судебного участка № 55:

абзац двадцать пятый изложить в следующей редакции:

«тракты в границах Иркутского района: федеральная автомобильная дорога Р-255 «Сибирь» (1860-й км – 1873-й км); «Иркутск – Большое Голоустное»;»;

абзац двадцать седьмой изложить в следующей редакции:

«подъезды: к деревням: Ангара, Горяшина, Малая Еланка, Хайрюзовка, Черемушка; заимке Глазунова; поселку Плишкино; селу Максимовщина.»;

б) абзац восьмой описания территории судебного участка № 62 изложить в следующей редакции:

«садоводческий потребительский кооператив: село Пивовариха: «Юбилейный»;»;

в) в описании территории судебного участка № 64:

абзац второй изложить в следующей редакции:

«Марковское муниципальное образование: деревня Новогрудинина; квартал Стрижи; микрорайоны: Березовый, Зеленый Берег, Изумрудный, Николов Посад, Ново-Иркутский, Ново-Мельниково, Сергиев Посад, Хрустальный; поселок Падь-Мельничная; рабочий поселок Маркова; залив Большой Калей;»;

абзац двенадцатый после слов «рабочий поселок Маркова:» дополнить словами ««Большой Колей»,»;

в абзаце семнадцатом слова «дорога М-55» заменить словами «дорога Р-258»;

11) в описании территорий судебных участков Куйтунского района:

а) в абзаце первом описания территории судебного участка № 69 слова «Зобинский, Майский,», «Новая Тельба,», «Панагино,» исключить;

б) абзац второй описания территории судебного участка № 70 изложить в следующей редакции:

«поселки: Еланский, Зобинский, Игнино, Ленинский, Лермонтовский, Майский, Новая Тельба, Октябрьский, Панагино, Уховский, Харик;»;

12) описание территорий судебных участков Нижнеилимского района изложить в следующей редакции:

«Нижнеилимский район

Судебный участок № 72

Город Железногорск-Илимский:

кварталы: 1, 2, 3, 4, 7, 9;

микрорайоны: 13, 14;

улицы: Ангарская, Буденного, Вагонная, Ватутина, Гастелло, Геологов, Западная, Иващенко, Кирова, Котовского, Кутузова, Лазо, Нагорная, Нахимова, Пархоменко, Промышленная (включая территории и промышленные зоны), Радищева, Суворова, Ушакова, Фрунзе, Чапаева;

переулки: Ангарский, Волжский, Днепровский, Донской, Иртышский, Камский, Ленский, Таежный;

территории и промышленные зоны ПАО Коршуновский ГОК (расходный склад, Коршуновский карьер, Лесоперерабатывающий цех ПАО Коршуновский ГОК, фабрика ПАО Коршуновский ГОК, хвостохранилище ПАО Коршуновский ГОК, теплично-животноводческий комплекс ПАО Коршуновский ГОК, промплощадка ПАО Коршуновский ГОК, участок Сухой ПАО Коршуновский ГОК), ПАО «Иркутскэнерго», район Очистных сооружений, район Горбаки, территория Нагорной канавы;

садоводческие, дачные, огороднические и иные некоммерческие объединения граждан, прилегающие к городу: «Авиатор», «Ветеран», «Лесная Поляна», «Сосновый Бор», «Таежный»;

гаражные кооперативы, расположенные на данной территории.

Судебный участок № 73

Город Железногорск-Илимский:

квартал 10;

улицы: Строителей, Янгеля;

рабочие поселки: Новая Игирма, Радищев, Рудногорск, Янгель;

поселки: Брусничный, Дальний, Заморский, Новоилимск;

садоводческие, дачные, огороднические и иные некоммерческие объединения граждан, прилегающие к территориям данных населенных пунктов: «Восточный», «Игирминские Зори», «Кедр», «Киевское», «Лесное», «Отрадное», «Сосновый», «Харьковчанка», «Черемушки»;

гаражные кооперативы, расположенные на данной территории.

Судебный участок № 74

Город Железногорск-Илимский:

кварталы: 6, 6А, 8, 11, 11А;

микрорайоны: 11 (улицы: Северная, Полярная (нечетные номера)), 12 (улицы: Полярная (четные номера), Рождественская);

улицы: 40 лет ВЛКСМ, Родниковая, Стародубова, Транспортная (включая территории и промышленные зоны предприятий), Щеголева;

переулок Лесной;

поселки в черте города Железногорск-Илимский: Донецкого ЛПХ, Северный (улицы: Лесная, Новая, Солнечная);

деревня Карстовая;

поселки: Березняки, Заярск, Игирма, Коршуновский, Мерзлотная, Миндей 1-й, Миндей 2-й, Речушка, Селезневский, Семигорск, Соцгородок, Суворовский, Чистополянский, Каймоновский;

рабочие поселки: Видим, Хребтовая, Шестаково;

поселки ж.д. станций: Селезнево, Черная;

участок Сохатый;

садоводческие, дачные, огороднические и иные некоммерческие объединения граждан, прилегающие к данным населенным пунктам: «Восход», «Железнодорожник», «Заречный», «Илим», «Илимский Садовод», «Медвежий», «Сибиряк», «Строитель», «Энергетик», «Южный Берег»;

гаражные кооперативы, расположенные на данной территории.»;

13) в абзаце шестом описания территории судебного участка № 88 города Тулуна и Тулунского района слова «на территории Северного района города Тулуна» заменить словами «на территории Северного и Южного районов города Тулуна»;

14) в описании территорий судебных участков города Усолье-Сибирское и Усольского района:

а) в абзаце первом описания территории судебного участка № 92 слова «Красных Партизан,» исключить;

б) абзац первый описания территории судебного участка № 96 после слова «Красногвардейская,» дополнить словами «Красных Партизан,»;

15) в описании территорий судебных участков города Усть-Кута:

а) в описании территории судебного участка № 105:

абзац второй после слова «Мира,» дополнить словами «Михаила Харитонова,»;

абзац третий после слова «Связи,» дополнить словом «Северный,»;

б) абзац второй описания территории судебного участка № 106 изложить в следующей редакции:

«улицы: Григория Корзинникова, Ивана Красноштанова, Калинина, Кедровая, Котовского, 1-я Ледорезная (правый берег р. Лена), Макаренко, 2-ая Марковская, Новая, Объездная, 2-я Парковая, Подгорная, Правобережная, Реброва-Денисова, Свердлова, Сосновая, Спартака, Усадебная, Учительская, Чапаева, 406 городок;»;

16) в описании территории судебного участка № 115 города Шелехова и Шелеховского района:

абзац третий изложить в следующей редакции:

«район кладбища города Шелехова, дороги от городского кладбища до федеральной трассы Р-258 «Байкал» Иркутск – Улан-Удэ – Чита, до улицы Кольцевой, до села Баклаши;»;

в абзаце шестом слова «дачные, садоводческие некоммерческие товарищества» заменить словами «садоводческие, дачные, огороднические и иные некоммерческие объединения граждан»;

абзацы одиннадцатый, двенадцатый изложить в следующей редакции:

«федеральная трасса Р-258 «Байкал» Иркутск – Улан-Удэ – Чита от городской черты города Шелехова и до границы Шелеховского района;

федеральная трасса Р-255 «Сибирь» Новосибирск – Кемерово – Красноярск – Иркутск на участке обхода города Иркутска с 14 км + 900 м до 24 км по ходу километра;»;

17) описание территорий судебных участков Боханского района изложить в следующей редакции:

«Боханский район

Судебный участок № 130

Территории муниципальных образований: «Александровское», «Казачье», «Каменка», «Новая Ида», «Олонки», «Середкино», «Тараса».

Судебный участок № 131

Территории муниципальных образований: «Бохан», «Буреть», «Тихоновка», «Укыр», «Хохорск», «Шаралдай».».

Статья 2

Настоящий Закон вступает в силу через десять календарных дней после дня его официального опубликования.

Губернатор Иркутской области С.Г. Левченко

г. Иркутск
21 декабря 2018 года
№ 137-ОЗ

СЛУЖБА ПО ОХРАНЕ ОБЪЕКТОВ КУЛЬТУРНОГО НАСЛЕДИЯ ИРКУТСКОЙ ОБЛАСТИ

П Р И К А З

22 ноября 2018 г. № 365-спр

Иркутск

Об утверждении охранного обязательства собственника или иного законного владельца объекта культурного наследия регионального значения «Усадьба Михеева (амбар)»

В соответствии с пунктом 7 статьи 47.6 Федерального закона от 25 июня 2002 № 73-ФЗ «Об объектах культурного наследия (памятниках истории и культуры) народов Российской Федерации», приказом Министерства культуры Российской Федерации от 1 июля 2015 года № 1887, руководствуясь статьей 21 Устава Иркутской области, Положением о службе по охране объектов культурного наследия Иркутской области, утвержденным постановлением Правительства Иркутской области от 9 марта 2010 года № 31-пп

П Р И К А З Ы В А Ю:

1. Утвердить охранное обязательство собственника или иного законного владельца объекта культурного наследия регионального значения «Усадьба Михеева (амбар)», 1850-1860 гг., расположенного по адресу: г. Иркутск, пер. Гусарова, 2 (ул. Пролетарская, 9).

2. Разместить настоящий приказ и охранное обязательство собственника или иного законного владельца объекта культурного наследия на официальном сайте службы по охране объектов культурного наследия Иркутской области в информационно-телекоммуникационной сети «Интернет», а также на «Официальном интернет-портале правовой информации» (www.pravo.gov.ru).

3. Настоящий приказ подлежит официальному опубликованию в общественно-политической газете «Областная».

Временно замещающий должность руководителя службы по охране объектов культурного наследия Иркутской области
А.А. Фоменко

УТВЕРЖДЕНО
приказом службы по охране объектов культурного наследия Иркутской области
от 22 ноября 2018 года № 365-спр

ОХРАННОЕ ОБЯЗАТЕЛЬСТВО
СОБСТВЕННИКА ИЛИ ИНОГО ЗАКОННОГО ВЛАДЕЛЬЦА
объекта культурного наследия, включенного в единый государственный реестр объектов культурного наследия (памятников истории и культуры) народов Российской Федерации

«Усадьба Михеева (амбар)» _____
(указать наименование объекта культурного наследия в соответствии с правовым актом о его принятии на государственную охрану)

регистрационный номер объекта культурного наследия в едином государственном реестре объектов культурного наследия (памятников истории и культуры) народов Российской Федерации:

3	8	1	7	1	0	8	2	8	9	8	0	0	0	5

Раздел 1. Данные об объекте культурного наследия, включенном в единый государственный реестр объектов культурного наследия (памятников истории и культуры) народов Российской Федерации

(заполняются в случае, предусмотренном п. 5 ст. 47.6 Федерального закона от 25.06.2002 № 73-ФЗ «Об объектах культурного наследия (памятниках истории и культуры) народов Российской Федерации»)

Отметка о наличии или отсутствии паспорта объекта культурного наследия, включенного в единый государственный реестр объектов культурного наследия (памятников истории и культуры) народов Российской Федерации, в отношении которого утверждено охранное обязательство (далее - объект культурного наследия):

имеется [ ] отсутствует [V]
(нужное отметить знаком «V»)

При наличии паспорта объекта культурного наследия он является неотъемлемой частью охранного обязательства.

При отсутствии паспорта объекта культурного наследия в охранное обязательство вносятся следующие сведения:

1. Сведения о наименовании объекта культурного наследия:

«Усадьба Михеева (амбар)»

2. Сведения о времени возникновения или дате создания объекта культурного наследия, датах основных изменений (перестроек) данного объекта и (или) датах связанных с ним исторических событий:

1850-1860 гг.

3. Сведения о категории историко-культурного значения объекта культурного наследия:

федерального [ ] регионального [V] муниципального [ ] значения
(нужное отметить знаком «V»)

4. Сведения о виде объекта культурного наследия:

памятник [ ] ансамбль [V]
(нужное отметить знаком «V»)

5. Номер и дата принятия акта органа государственной власти о включении объекта культурного наследия в единый государственный реестр объектов культурного наследия (памятников истории и культуры) народов Российской Федерации:

Решение исполнительного комитета Иркутского областного Совета народных депутатов № 73, прил. 1, п. 51 от 22 февраля 1990 г.

6. Сведения о местонахождении объекта культурного наследия (адрес объекта или при его отсутствии описание местоположения объекта):

Иркутская область
(Субъект Российской Федерации)

г. Иркутск
(населенный пункт)

пер. Гусарова д. 2 (ул. Пролетарская, 9) корп./стр. [ ] помещение/квартира [ ]

иные сведения:

адрес по данным службы: г. Иркутск, Гусарова пер., 2, лит. А /уг. Пролетарская ул., 9, лит. П (Гусарова пер., 2, лит. А, Б)
наименование по данным службы: «Усадьба Михеева (Дубникова): дом, амбар»

7. Сведения о границах территории объекта культурного наследия (для объектов археологического наследия прилагается графическое отражение границ на плане земельного участка, в границах которого он располагается):

СЛУЖБА ПО ОХРАНЕ ОБЪЕКТОВ КУЛЬТУРНОГО НАСЛЕДИЯ
ИРКУТСКОЙ ОБЛАСТИ

П Р И К А З

31 июля 2014 г. № 51-спр

Иркутск

Об установлении границ территории
объекта культурного наследия

В соответствии со ст. 9.2 Федерального закона от 25 июня 2002 года № 73-ФЗ «Об объектах культурного наследия (памятниках истории и культуры) народов Российской Федерации», руководствуясь подпунктом 1 пункта 6 Положения о службе по охране объектов культурного наследия Иркутской области, утвержденного постановлением Правительства Иркутской области от 9 марта 2010 года № 31-пп,

П Р И К А З Ы В А Ю:

1. Установить территорию объекта культурного наследия регионального значения «Усадьба Михеева (амбар)», расположенного по адресу: г. Иркутск, пер. Гусарова, 2 (ул. Пролетарская 9), в следующих границах:

- северо-восточная граница – от поворотной точки 1 (через поворотную точку 2) на юго-восток до поворотной точки 3, протяженностью – 89,41 м.;
- юго-восточная граница – от поворотной точки 3 на юго-запад до поворотной точки 4, протяженностью – 44,71 м.;
- юго-западная граница - от поворотной точки 4 на северо-запад (через поворотную точку 5-6-7-8-9), до поворотной точки 10, общей протяженностью – 107,6 м.;
- северо-западная граница – от поворотной точки 10 на северо-восток до поворотной точки 1, протяженностью – 15,74 м.;

согласно приложениям №1, №2.

2. Установить правовой режим использования земельного участка в границах территории объекта культурного наследия регионального значения, согласно приложению №3 к настоящему приказу.

3. В течение 5 дней с даты подписания приказа направить его в Управление Министерства юстиции Российской Федерации по Иркутской области.

4. Настоящий приказ подлежит официальному опубликованию.

В.з.д. руководителя службы Г.А. Ивлев

Приложение № 1
к приказу службы по охране объектов
культурного наследия Иркутской области
№ 51-сп от « 31 » июля 2014г.

Граница территории
объекта культурного наследия регионального значения

Наименование: «Усадьба Михеева (амбар)».
Адрес: Иркутская область, г. Иркутск, пер. Гусарова, 2 (ул. Пролетарская 9).

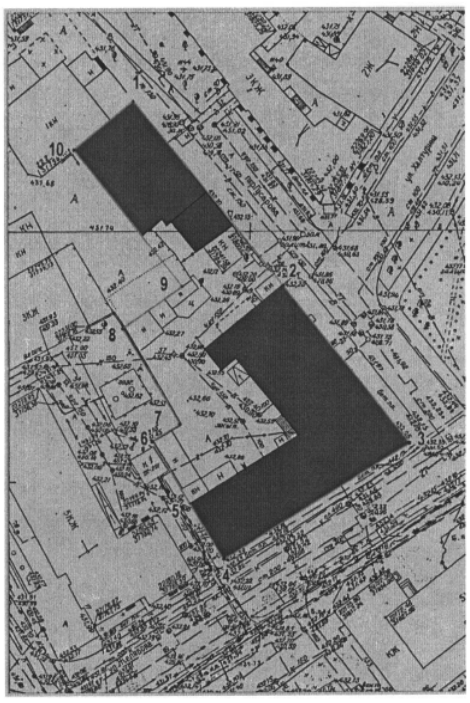

- граница территории объекта культурного наследия

- объекты культурного наследия регионального значения «Усадьба Михеева (амбар)»

•1 - обозначение характерной точки границы территории объекта культурного наследия

Приложение № 2
к приказу службы по охране объектов
культурного наследия Иркутской области
№ 51-сп от « 31 » июля 2014г.

Описание границ территории
объекта культурного наследия регионального значения

Наименование: «Усадьба Михеева (амбар)».
Адрес: Иркутская область, г. Иркутск, пер. Гусарова, 2 (ул. Пролетарская 9).

Территория объекта культурного наследия устанавливается в следующих границах:

- северо-восточная граница – от поворотной точки 1 на юго-восток, через поворотную точку 2, вдоль пер. Гусарова, до поворотной точки 3, общей протяженностью – 89,41 м.;
- юго-восточная граница – от поворотной точки 3 вдоль ул. Желябова, до поворотной точки 4, протяженностью – 44,71 м.;
- юго-западная граница - от поворотной точки 4 в глубину квартала, параллельно юго-западному фасаду здания, через поворотную точку 5 до поворотной точки 6; от поворотной точки 6 параллельно северо-западному фасаду здания до поворотной точки 7; от поворотной точки 7 параллельно юго-западному фасаду здания до поворотной точки 8; от поворотной точки 8 параллельно северо-западному фасаду здания до поворотной точки 9; от поворотной точки 9 параллельно юго-западному фасаду здания до поворотной точки 10, общей протяженностью – 107,6 м.;
- северо-западная граница – от поворотной точки 10, параллельно северо-западному фасаду здания, до поворотной точки 1, общей протяженностью – 15,74 м.;

Приложение № 3
к приказу службы по охране объектов
культурного наследия Иркутской области
№ 51-сп от « 31 » июля 2014г.

Правовой режим использования земельного участка в границах
территории объекта культурного наследия регионального значения

Наименование: «Усадьба Михеева (амбар)».
Адрес: Иркутская область, г. Иркутск, пер. Гусарова, 2 (ул. Пролетарская 9).

Территория памятника является землей историко-культурного назначения, правовой режим которой регулируется земельным законодательством (Земельный Кодекс РФ 25 октября 2001 года № 136-ФЗ) и Федеральным законом от 25 июня 2002 г. № 73-ФЗ "Об объектах культурного наследия (памятниках истории и культуры) народов Российской Федерации".

На территории объекта культурного наследия:

Разрешается:

- обеспечение доступа к объекту культурного наследия с целью его изучения, сохранения и реставрации;
- консервация, реставрация, ремонт, приспособление памятника для современного использования;
- выполнение работ по сохранению памятника, предотвращению его повреждения, разрушения, уничтожения, защите от неблагоприятного воздействия окружающей среды и от иных негативных воздействий;
- реконструкция инженерных сетей, не создающая угрозы повреждения или уничтожения памятника;
- установление охранных информационных надписей;
- благоустройство и озеленение территории.

Запрещается:

- снос памятника, новое строительство в границах территории объекта культурного наследия;
- установка рекламных конструкций, временных построек, навесов в границах территории памятника;
- прокладка инженерных сетей и дорог, не относящихся к объектам культурного наследия;
- устройство сквозных проездов и автостоянок;
- изменение границ территории памятника и деление ее на отдельные участки;
- изменение целевого назначения территории памятника.

Каталоги координат границ территории объекта
культурного наследия

Наименование: «Усадьба Михеева (амбар)».
Адрес: г. Иркутск, пер. Гусарова, 2 (ул. Пролетарская 9).

в системе координат – г. Иркутска

Название №№ знака	X (м)	У (м)	Дирекционный угол (град. мин. сек.)	Мера линий (м)
1	22276.30	31775.80	140° 15' 30"	48.22
2	22239.22	31806.63	140° 49' 23"	41.19
3	22207.29	31832.65	239° 06' 16"	44.71
4	22184.33	31794.28	328° 32' 59"	13.13
5	22195.53	31787.43	327° 33' 20"	14.80
6	22208.02	31779.49	59° 57' 15"	6.85
7	22211.45	31785.42	328° 15' 21"	22.54
8	22230.62	31773.56	55° 35' 47"	14.92
9	22239.05	31785.87	320° 47' 46"	35.36
10	22266.45	31763.52	51° 15' 59"	15.74
1	22276.30	31775.80		
		Площадь участка составляет:		2536 м ^{2}
		Длина периметра объекта равна:		257 м

в системе координат – МСК 38, зона 3

Название №№ знака	X (м)	У (м)	Дирекционный угол (град. мин. сек.)	Мера линий (м)
1	385216.39	3335473.35	138° 41' 56"	48.23
2	385180.16	3335505.18	139° 15' 46"	41.19
3	385148.95	3335532.06	237° 33' 26"	44.72
4	385124.96	3335494.32	327° 00' 00"	13.13
5	385135.97	3335487.17	326° 01' 12"	14.80
6	385148.24	3335478.90	58° 22' 34"	6.85
7	385151.83	3335484.73	326° 41' 26"	22.54
8	385170.67	3335472.35	54° 03' 06"	14.92
9	385179.43	3335484.43	319° 14' 38"	35.35
10	385206.21	3335461.35	49° 41' 27"	15.74
1	385216.39	3335473.35		
		Площадь участка составляет:		2536 м ^{2}
		Длина периметра объекта равна:		257 м

в системе координат – геодезические (град.мин.сек.)

Название №№ знака	X (м)	У (м)	Дирекционный угол (град. мин. сек.)	Мера линий (м)
1	52° 17' 18.2"	104° 17' 09.4"	140° 15' 30"	48.22
2	52° 17' 17.0"	104° 17' 11.1 "	140° 49' 23"	41.19
3	52° 17' 16.0"	104° 17' 12.5"	239° 06' 16"	44.71
4	52° 17' 15.2"	104° 17' 10.5"	328° 32' 59"	13.13
5	52° 17' 15.6"	104° 17' 10.1"	327° 33' 20"	14.80
6	52° 17' 16.0"	104° 17' 09.7"	59° 57' 15"	6.85
7	52° 17' 16.1"	104° 17' 10.0"	328° 15' 21"	22.54
8	52° 17' 16.7"	104° 17' 09.3"	55° 35' 47"	14.92
9	52° 17' 17.0"	104° 17' 10.0"	320° 47' 46"	35.36
10	52° 17' 17.9"	104° 17' 08.8"	51° 15' 59"	15.74
1	52° 17' 18.2"	104° 17' 09.4"		
		Площадь участка составляет:		2536 м ^{2}
		Длина периметра объекта равна:		257 м

8. Описание предмета охраны объекта культурного наследи

Служба по охране объектов культурного наследия Иркутской области

УТВЕРЖДАЮ:
Руководитель Службы
по охране объектов культурного наследия
Иркутской области
_____ **В.Н.Шахеров**

Перечень предметов охраны
(Опись архитектурно-художественных элементов объекта культурного наследия)

Адрес объекта: **г. Иркутск, пер.Гусарова, 2 / уг. ул.Пролетарской, 9**
Наименование объекта: **«Усадьба Михеева (Дубникова): дом, амбар»**
Датировка: **1850-1860-е гг.**

Местоположение	*Предмет охраны*	*Состояние*	*Примечание, схемы, № фото*
	Дом		
	Градостроительное местоположение: дом расположен в историческом центре города, занимает угловое положение у пересечения ул. Желябова и пер. Гусарова; уличными фасадами выходит на юго-восток (ул.Желябова) и на северо-восток (пер.Гусарова). *Объёмно-планировочное построение:* здание каменное, 2-этажное с подвалом, Г- образной в плане формы, перекрытое вальмовой крышей. Между этажами южного крыла, выходящего на ул.Желябова, и над частью помещений северного крыла, выходящего на пер.Гусарова, устроены антресольные этажи. Главные входы в здание расположены на обоих уличных фасадах, со стороны двора расположены служебные входы и спуски в	Реставрация здания в соответствии с проектом реставрации шифр 237-04, ТПО«Иркутскархпроект» г.Иркутск, 2004 г. К дворовым фасадам примыкают более поздние (1899-1929гг., 1980-1990-е гг.)2-этажные пристрои; к юго-западному торцу объема, выходящего на ул.Желябова, - поздние	Здание построено в два этапа: 1860-62 гг. – строительство Г-образного в плане объема 1-этажных с подвалом торговых лавок (с реконструкцией после пожара 1879 г. - надстройкой антресольного этажа в объеме по ул.Желябова), 1879-1899 гг., 1901 г. – надстройка лавок вторым этажом, пристрой
	подвальные помещения. К северо-западному торцевому фасаду, вдоль красной линии застройки пер.Гусарова, примыкают кирпичные оштукатуренные пилоны ворот и сохранившийся фрагмент стены глухого ограждения. *Внутренняя планировка:* здание поделено продольными и поперечными капитальными стенами на крупные помещения (ныне разгороженные перегородками); планировка имеет в основном коридорный характер. Все лестницы, ведущие на этажи здания, расположены в торцевых частях обоих крыльев здания. Часть помещений первого и подвального этажей северного крыла перекрыты каменными коробовыми сводами.	ворота с калиткой (кирпичные оштукатуренные столбы, металлическая решетка). Первоначально, в торце северного крыла располагалась парадная трехмаршевая лестница – напротив первоначального парадного входа (по первой справа оси северо-восточного фасада)	2-этажной лестничной клетки к северному торцу объема по пер.Гусарова. см. генплан БТИ см. планы этажей БТИ. *Фото № 1, 3*
	Объемно-композиционное построение в габаритах капитальных конструкций. Высотные отметки частей и элементов здания. Габариты и форма крыши. Форма, размеры, местоположение оконных и дверных проёмов, рисунок расстекловки оконных рам. Отделка и декоративно-художественное оформление фасадов. Материал: - стены и своды подвала в торцевой части северного крыла – песчаниковые блоки - стены первого и второго этажей и своды части помещений первого этажа северного крыла – кирпичные - декор – фасонный кирпич, штукатурка - кровли - металлические	Первоначальные форма и размеры оконных и дверных проёмов значительно изменены - выполнить в соответствии с проектом реставрации	
Северо--восточный фасад (по пер.Гусарова)	*Композиционное построение* 2-этажного 12-осного фасада, разделенного по второму этажу сдвоенными лопатками на три прясла: среднее - в три оси, и боковые - в четыре. В крайней	Первоначально парадный вход был акцентирован балконом в уровне второго	*Фото № 1*
	одноосной части, фланкированной пилястрами, расположен парадный вход.	этажа (утрачен), дверной проем ныне заложен понизу кирпичом.	
Первый этаж	*Оконные проёмы* – арочные (полуциркульные), разной ширины, оформленные *ленточными наличниками с подоконными прямоугольными нишами.*	Первые четыре окна слева растесаны до прямоугольных, от наличников сохранились несколько фрагментов	*Фото № 13, 14*
	Парадный вход : профилированное обрамление широкого дверного проема с полуциркульным завершением, фланкированного двойными пилястрами с капителями ионического ордера, треугольные ниши в профилированном обрамлении по бокам проема, фрамуга дверного проема с веерным членением	Проем наполовину (понизу) заложен кирпичом, капители почти полностью разрушены	В соответствии с проектом реставрации в заложенном дверном проеме остается остекленная арочная фрамуга и накладывается дверное полотно *Фото № 12, 13*

	Ниши – под сдвоенными лопатками (в простенках: между 7-й и 8-й и 11-й и 12-й слева осями) – вертикальные, узкие, ступенчатые, на высоту оконных наличников	Состояние удовлетворительное	*Фото № 13*
	Межэтажный пояс – в виде фриза, выделенный снизу и сверху тягами прямоугольного сечения; поверхность фриза членится прямоугольными ступенчатыми нишами и свесами лопаток с раскрепованными поясками.	Состояние удовлетворительное	*Фото № 1, 12, 13, 15*
Второй этаж	*Сдвоенные лопатки* - филенчатые, со ступенчатым обрамлением, разделенные узкими нишами со ступенчатым обрамлением	Состояние удовлетворительное	*Фото № 1, 13*
	Оконные проёмы – лучковые, одинаковых размеров	Состояние удовлетворительное	*Фото № 13, 14*
	Наличники окон - ленточные, объединенные подоконным пояском прямоугольного сечения, с прямоугольными свесами боковых стоек.	Состояние удовлетворительное	*Фото № 13, 14*
	Сандрики – над окнами – прямые, профилированные	Состояние удовлетворительное	*Фото № 13, 14*
	Балконный проем - арочный (полуциркульный), с узкими прямоугольными *окнами* по бокам, - в обрамлении ленточных наличников и с общим лучковым на плечиках профилированным сандриком.	Балкон утрачен, боковые окна заложены	*Фото № 13, 11* Воссоздание в соответствии с проектом реставрации
	Пилястры, фланкирующие балконную дверь и боковые окна, - двойные, на постаментах, с профилированными поясками в завершении	Состояние удовлетворительное	*Фото № 13, 11*
	Балконная дверь – двустворчатая , остекленная, с верхней веерной фрамугой.	Состояние удовлетворительное	*Фото № 13,11*
	Рустовка горизонтальная узких фрагментов стены по бокам пилястр		*Фото № 13, 11*
	Фриз - выделенный снизу полочкой прямоугольного сечения, сверху – профилированным пояском, раскрепованный на лопатках и пилястрах	Состояние удовлетворительное	*Фото № 1, 13, 15*
	Карниз - небольшого выноса, прямоугольного сечения, раскрепованный на лопатках	Состояние удовлетворительное	*Фото № 1, 13, 15*
Юго-восточный фасад (по ул.Желябова)	*Композиционное построение* 2-этажного 16-осного фасада, разделенного по второму этажу сдвоенными лопатками на ряд прясел различной ширины.	Состояние удовлетворительное	*Фото № 2, 3* Первоначально на фасаде располагались три балкона на сдвоенных металлических кронштейнах – восстановить в соответствии с проектом реставрации
Первый этаж	*Оконные и дверные проёмы* – ширина проемов	Первоначальная форма проемов (с арочным завершением), а также расположение дверных проемов не сохранились	Форму, размеры и местоположение проемов, а также расстекловку окон выполнить в соответствии с проектом реставрации *Фото № 3*
Антресольный этаж	*Окна антресолей* – в левой части фасада - небольшие, прямоугольные, без наличников, объединены поверху тягой межэтажного пояса	Состояние удовлетворительное	Внутри здания окна антресолей имеют лучковое завершение *Фото № 2, 16*
	Межэтажный пояс – в виде фриза, заполненный прямоугольными ступенчатыми нишами и окнами антресольного этажа, выделенный снизу и сверху поясками прямоугольного сечения (нижний поясок разорван антресольными окнами)	Состояние удовлетворительное	*Фото № 2, 3, 16*
Второй этаж	*Лопатки сдвоенные* и *одинарные* – филенчатые, со ступенчатым обрамлением – фланкирующие прясла и акцентирующие места расположения балконов	Балконы утрачены	*Фото № 2, 16*
	Оконные проёмы – лучковые, с профилированными рамочными наличниками, объединенными в пряслах подоконным пояском прямоугольного сечения, и с прямоугольными свесами боковых стоек.		*Фото № 2, 16*
	Сандрики – прямые, профилированные		*Фото № 2, 16*

	Фриз - выделенный поясками - снизу прямоугольного сечения, сверху – профилированным, раскрепованный на лопатках.	Состояние удовлетворительное	*Фото № 2, 16*
	Карниз - небольшого выноса, прямоугольного сечения, раскрепованный на лопатках.	Состояние удовлетворительное	*Фото № 2, 16*
Юго-западный фасад	*Композиционное построение:* 2-осный (с двумя окнами антресольного этажа) фасад, завершенный щипцом, с лопаткой в уровне второго этажа на правом фланге фасада	В уровне первого этажа, по левой оси устроено позднее окно	*Фото № 3, 4*
	Оконные проемы - небольшие, прямоугольные, без наличников	Состояние удовлетворительное	*Фото № 3, 4*
	Лопатка – огибающая угловая, гладкая, с фризовыми поясками и карнизом, продолженными с уличного, юго-восточного фасада.	Состояние удовлетворительное	*Фото № 2, 3, 4*
Северо-западный фасад	*Композиционное построение:* 5-осный фасад с двумя входами по третьей и пятой осям, с примыкающим к северному углу пилоном каменных ворот усадьбы.	Поздние пристрои: к пилону ворот пристроен 1-этажный кирпичный объем проходной; справа, в одну линию с фасадом, пристроен 2-этажный пониженный кирпичный объем	*Фото № 9, 10*
	Оконные и дверные проемы: первого этажа - арочные (полуциркульные) второго этажа и антресольного (чердачного, по пятой слева оси) – лучковые	Состояние проемов первого этажа неудовлетворительное, заполнения и козырек над входами - поздние	*Фото № 9, 10*
	Наличники ленточные оконных и дверных проемов	На втором и антресольном этажах состояние– удовлетворительное, на первом - неудовлетворительное	*Фото № 9, 10*
	Пояски – огибающие северный угол – продолженные с уличного северо-восточного фасада	Состояние удовлетворительное	*Фото № 9, 10*
	Карниз - небольшого выноса, прямоугольного сечения	Состояние удовлетворительное	*Фото № 9, 10*
Дворовые фасады (юго-западный и северо-западный)	*Оконные и дверные проемы:* арочные (полуциркульные) - на первом этаже, прямоугольные – окна антресольных помещений (над первым этажом) лучковые - окна второго этажа и чердачной антресоли	Почти все оконные проемы чердачной антресоли заложены кирпичом	*Фото № 5, 6*
	Наличники ленточные оконных и дверных проемов	Окна антресольного и первого этажей объема, выходящего на ул.Желябова, - без наличников	*Фото № 5, 6, 8*
	Контурные рамки (наподобие ленточных наличников) – над окнами второго этажа северо-западного фасада	Состояние удовлетворительное	*Фото № 5,6*
	Карниз - небольшого выноса, прямоугольного сечения	Состояние удовлетворительное	*Фото № 5,6,8*
Интерьер			
Подвал и первый этаж в торцевой части северного крыла здания	Сводчатые (коробовые) перекрытия кирпичные и из песчаника с распалубками над оконными проемами	Состояние удовлетворительное	*Фото № Пом. №29-37 (1 этаж), № 6-10 (подвал) См. приложение 3, 4 Фото № 21-24*
Ворота ***(по пер.Гусарова, примыкающие к зданию справа)***	Кирпичное оштукатуренное сооружение, состоящее из двух мощных боковых пилонов с 4-скатным завершением с металлическим покрытием. В левом пилоне – проем калитки, в правом – ниша, над проемом и нишей - криволинейные сандрики.	Состояние неудовлетворительное: отслоение и трещины в штукатурке, утрата первоначальных створок	*Фото № 9, 17, 18* Воссоздание в соответствии с проектом реставрации
	К боковым граням пилонов примыкают сохранившиеся фрагменты ограды, а также контрфорсы, на которые крепились створки ворот	калитки и ворот.	

Приложение:
1. Фотофиксация объекта - 13 л.
2. Генплан БТИ – 1 л.
3. Планы этажей БТИ - 4 л.
4. Планы этажей БТИ 1980 г. - 2 л.

14.10.2008 г.

Перечень составил _____ арх. Чудинова М.А.

Лицо, осуществляющее
научно-методическое руководство _____ арх. Бельский А.П.

г.Иркутск, пер.Гусарова, 2 *(фото от 14.10.2008 г.)*

1. Фасад по пер.Гусарова (северо-восточный)

2. Фасад по ул. Желябова (юго-восточный)

г.Иркутск, пер.Гусарова, 2

3. Вид на здание с ул. Желябова

4. Торцовый фасад (юго-западный)

г.Иркутск, пер.Гусарова, 2

5. Дворовый северо-западный фасад

6. Дворовый юго-западный фасад

г.Иркутск, пер.Гусарова, 2

7. Фрагменты дворовых фасадов

г.Иркутск, пер.Гусарова, 2

8. Фрагменты оформления юго-западного фасада, левый фланг

г.Иркутск, пер.Гусарова, 2

11. Балконная дверь над бывшим парадным входом

12. Бывший парадный вход со стороны пер.Гусарова

г.Иркутск, пер.Гусарова, 2

9. Торцовый юго-западный фасад

10. Фрагмент юго-западного фасада, входы

г.Иркутск, пер.Гусарова, 2

13. Фрагмент фасада по пер. Гусарова (правый фланг)

14. Оформление окна первого этажа фасада по пер.Гусарова

г.Иркутск, пер.Гусарова, 2

15.Фрагменты оформления фасада по пер.Гусарова

г.Иркутск, пер.Гусарова, 2

16. Фрагменты северо-восточного фасада по ул.Желябова

г.Иркутск, пер.Гусарова, 2

17. Левый пилон ворот по пер.Гусарова

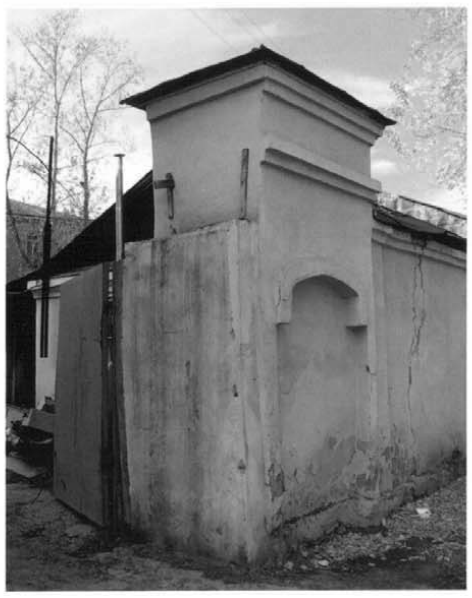

18. Правый пилон ворот

19. Фрагмент части интерьера (перегорожено, комната 31а) в уличной части первоначальных торговых лавок.

20. Фрагмент интерьера дворового помещения (№30а) торговых лавок (часть объема по пер. Гусарова).
Коренной цилиндрический свод и конические распалубки над окнами второго света, заложенный арочный проем.

г.Иркутск, пер.Гусарова, 2

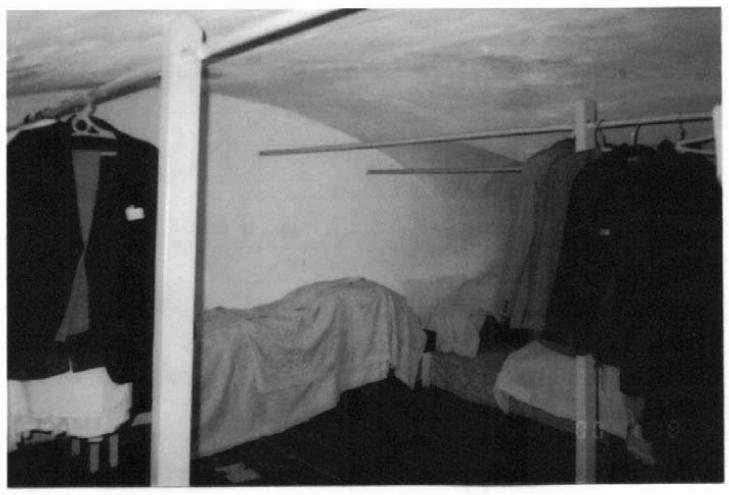

22. Интерьер дворовой антресоли части здания по пер. Гусарова. Общий вид.

23.Окно второго света (частично заложено).

Приложение 2

Инв 1-32
М 1:500

Схема генплана

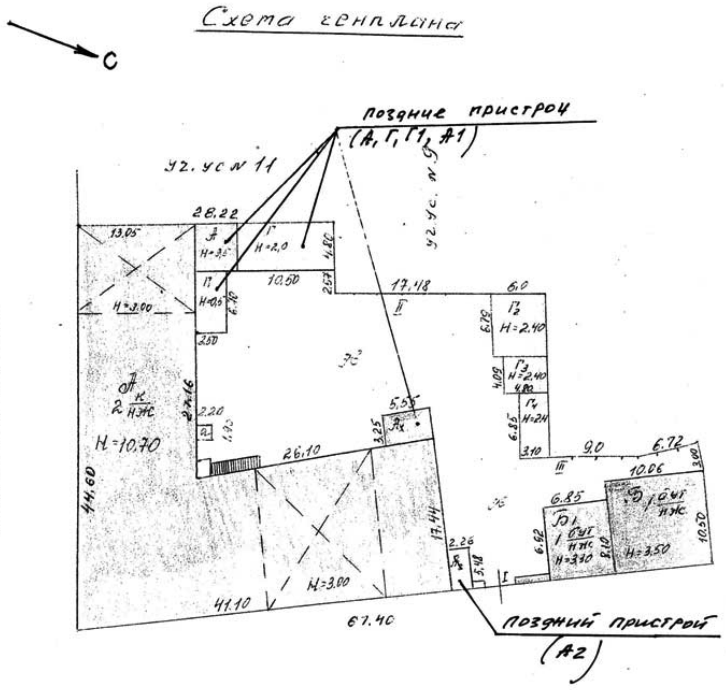

25.12.99 Харьковенко

Приложение 3

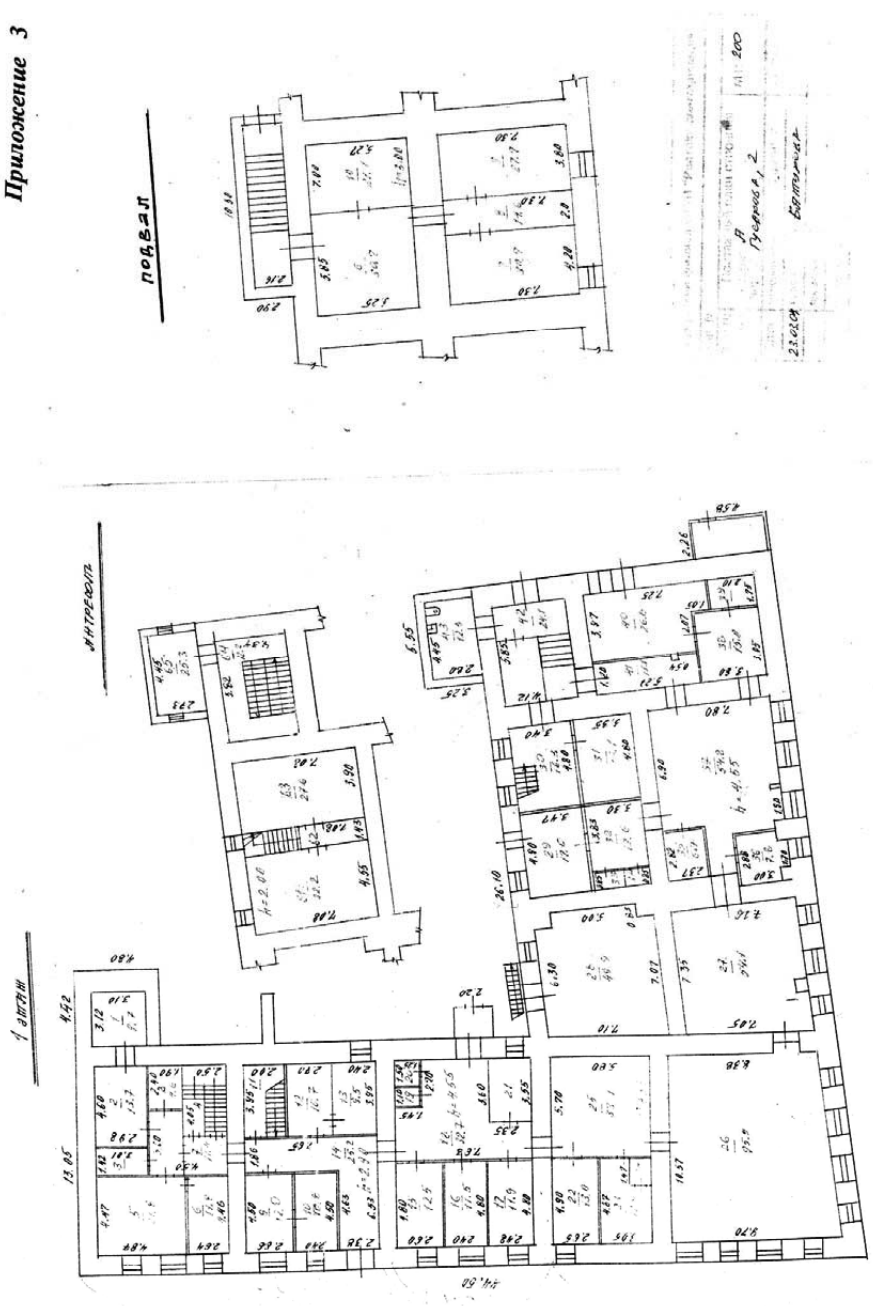

Приложение 3

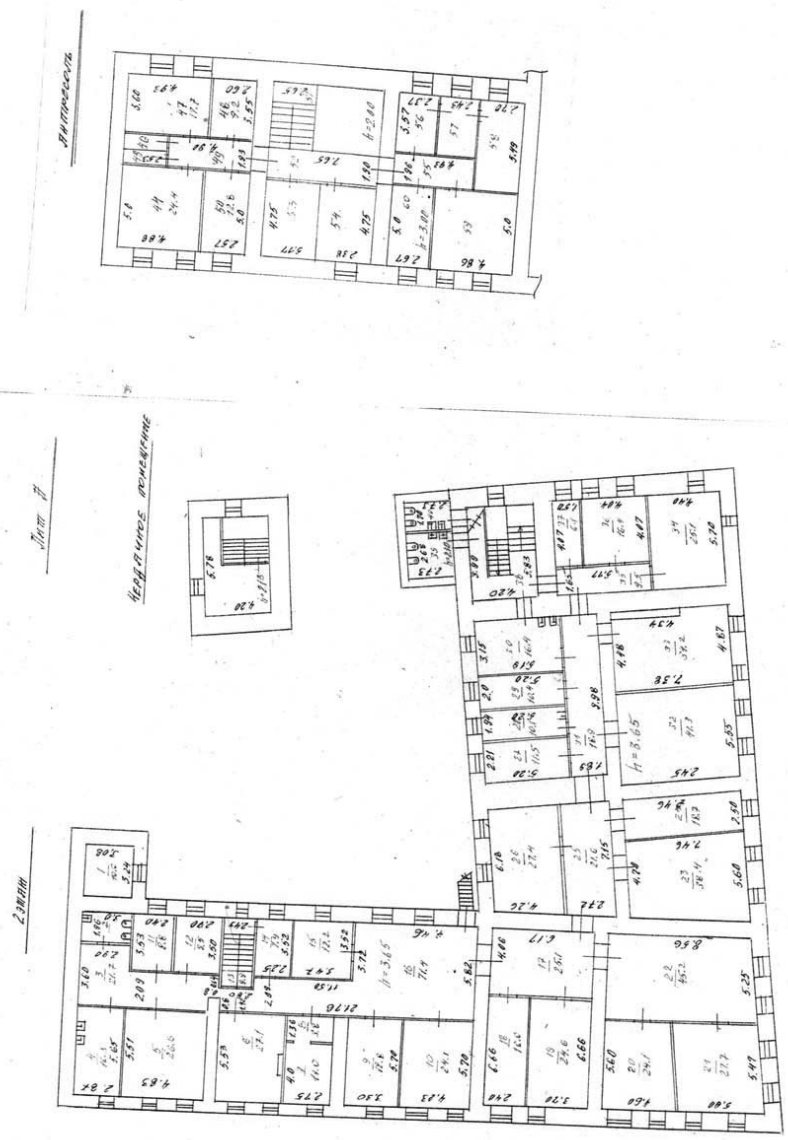

Приложение 4

ИРКУТСКАЯ ОБЛ., г.ИРКУТСК
ПЕР. ГУСАРОВА, 1
ЗДАНИЕ,
II-я ПОЛ. XIX в

ПЛАН ПОДВАЛА

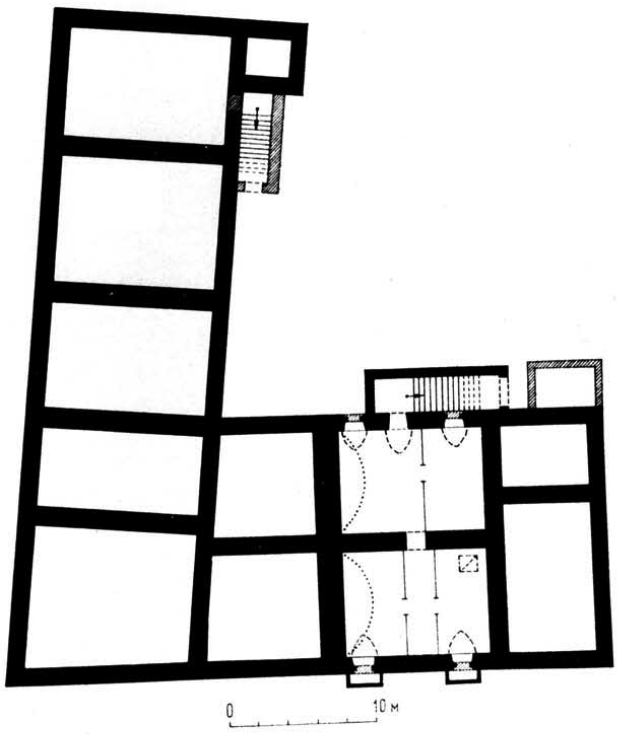

ПО ПЛАНУ БТИ
0,5 М. ПОЛТОРЖИЦКОГО
1980 г.

Приложение 4

ИРКУТСКАЯ ОБЛ., г.ИРКУТСК
ПЕР. ГУСАРОВА, 1
ЗДАНИЕ,
II-я ПОЛ. XIX в.

ПЛАН 2 ЭТАЖА

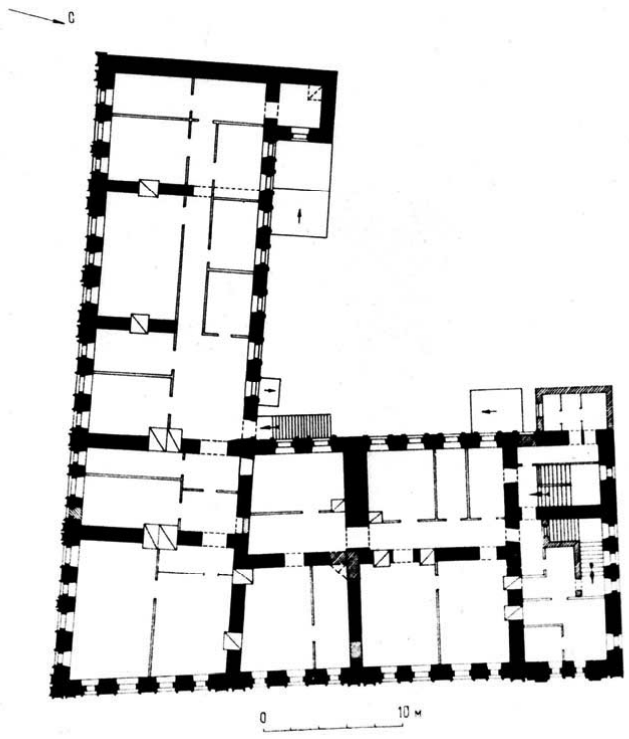

ПО ПЛАНУ БТИ
0,5 М. ПОЛТОРЖИЦКОГО

Приложение 4

ИРКУТСКАЯ ОБЛ., г.ИРКУТСК
ПЕР. ГУСАРОВА, 1
ЗДАНИЕ,
II-я ПОЛ. XIX в

ПЛАН 1 ЭТАЖА

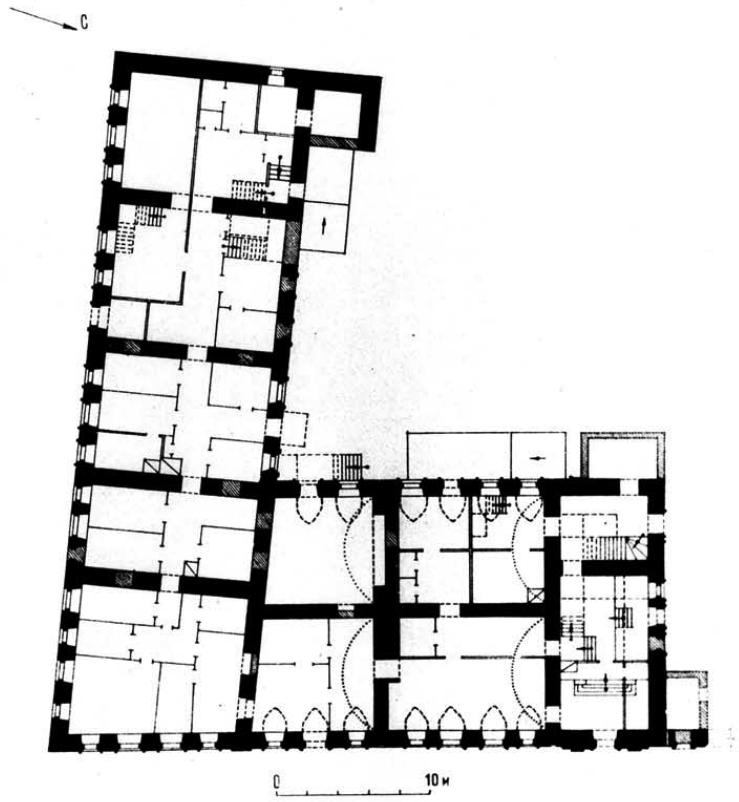

ПО ПЛАНУ БТИ
0,5 М. ПОЛТОРЖИЦКОГО

9. Фотографическое (иное графическое) изображение объекта (на момент утверждения охранного обязательства):

Прилагается: 8 изображений.
(указать количество)

10. Сведения о наличии зон охраны данного объекта культурного наследия с указанием номера и даты принятия органом государственной власти акта об утверждении указанных зон либо информация о расположении данного объекта культурного наследия/земельного участка, в границах которого располагается объект археологического наследия, в границах зон охраны другого объекта культурного наследия:

Утверждены Постановлением администрации Иркутской области от 12 сентября 2008 года № 254-па «Об утверждении границ зон охраны объектов культурного наследия (памятников истории и культуры) народов Российской Федерации, расположенных на территории города Иркутска, режимов использования земель и градостроительных регламентов в границах данных зон».

11. Сведения о требованиях к осуществлению деятельности в границах территории объекта культурного наследия, включенного в единый государственный реестр объектов культурного наследия (памятников истории и культуры) народов Российской Федерации, об особом режиме использования земельного участка, в границах которого располагается объект археологического наследия, установленных статьей 5.1 Федерального закона от 25.06.2002 № 73-ФЗ «Об объектах культурного наследия (памятниках истории и культуры) народов Российской Федерации» (далее - Закон 73-ФЗ):

1) на территории памятника или ансамбля запрещаются строительство объектов капитального строительства и увеличение объемно-пространственных характеристик существующих на территории памятника или ансамбля объектов капитального строительства; проведение земляных, строительных, мелиоративных и иных работ, за исключением работ по сохранению объекта культурного наследия или его отдельных элементов, сохранению историко-градостроительной или природной среды объекта культурного наследия;

2) на территории памятника, ансамбля разрешается ведение хозяйственной деятельности, не противоречащей требованиям обеспечения сохранности объекта культурного наследия и позволяющей обеспечить функционирование объекта культурного наследия в современных условиях;

3) в случае нахождения памятника или ансамбля на территории достопримечательного места подлежат также выполнению требования и ограничения, установленные в соответствии со статьей 5.1 Закона 73-ФЗ, для осуществления хозяйственной деятельности на территории достопримечательного места;

4) особый режим использования земельного участка, в границах которого располагается объект археологического наследия, предусматривает возможность проведения археологических полевых работ в порядке, установленном Законом 73-ФЗ, земляных, строительных, мелиоративных, хозяйственных работ, указанных в статье 30 Закона 73-ФЗ работ по использованию лесов и иных работ при условии обеспечения сохранности объекта археологического наследия, а также обеспечения доступа граждан к указанному объекту.

12. Иные сведения, предусмотренные Законом 73-ФЗ:

Работы по сохранению объекта культурного наследия на основании задания, разрешения на проведение указанных работ, выданных соответствующих органом охраны объектов культурного наследия, проектной документации на проведение работ по сохранению данного объекта, согласованной соответствующим органом охраны, проводятся в соответствии с требованиями статьи 45 Закона 73-ФЗ, порядком выдачи задания на проведение работ по сохранению объекта культурного наследия согласно приказу Министерства культуры Российской Федерации от 8 июня 2016 года № 1278 (зарегистрировано в Министерстве юстиции Российской Федерации 8 августа 2016 года № 43141), порядком подготовки и согласования проектной документации на проведение работ по сохранению объекта культурного наследия, утвержденным приказом Министерства культуры Российской Федерации от 5 июня 2015 года № 1749 (зарегистрирован в Министерстве юстиции Российской Федерации 16 ноября 2015 № 39711), порядком выдачи разрешения на проведение работ по сохранению объекта культурного наследия, утвержденным приказом Министерства культуры Российской Федерации от 21 октября 2015 года № 2625 (зарегистрирован в Министерстве юстиции Российской Федерации 18 декабря 2015 года № 40169). Приемка выполненных работ по сохранению объекта культурного наследия осуществляется согласно приказу Министерства культуры Российской Федерации от 25 июня 2015 года № 1840 (зарегистрировано в Министерстве юстиции Российской Федерации 25 августа 2015 года № 38666).

В целях определения соответствия проектной документации на проведение работ по сохранению объекта культурного наследия требованиям государственной охраны объектов культурного наследия проводится государственная историко-культурная экспертиза в соответствии со статьей 28 Закона 73-ФЗ и Положением о государственной историко-культурной экспертизе, утвержденным постановлением Правительства Российской Федерации от 15 июля 2009 года № 569.

Работы по сохранению должны проводиться физическими лицами, аттестованными Министерством культуры Российской Федерации, состоящими в трудовых отношениях с юридическими лицами или индивидуальными предпринимателями, имеющими лицензию на осуществление деятельности по сохранению объектов культурного наследия, а также физическими лицами, аттестованными Министерством культуры Российской Федерации, являющимися индивидуальными предпринимателями, имеющими лицензию на осуществление деятельности по сохранению объектов культурного наследия.

После завершения работ по сохранению объекта культурного наследия собственнику или иному законному владельцу объекта культурного наследия необходимо выполнять рекомендации по функциональному использованию и технической эксплуатации объекта культурного наследия, содержащиеся в научном отчете о выполненных работах, утвержденном соответствующим органом охраны объектов культурного наследия.

Собственнику или иному законному владельцу объекта культурного наследия необходимо обеспечить условия доступности объекта культурного наследия для инвалидов согласно порядку обеспечения условий доступности для инвалидов объектов культурного наследия, включенных в единый государственный реестр объектов культурного наследия (памятников истории и культуры) народов Российской Федерации, утвержденному приказом Министерства культуры Российской Федерации от 20 ноября 2015 года № 2834 (зарегистрирован в Министерстве юстиции Российской Федерации 10 декабря 2015 года № 40073).

Раздел 2. Требования к сохранению объекта культурного наследия
(заполняется в соответствии со статьей 47.2 Закона 73-ФЗ)

13. Требования к сохранению объекта культурного наследия, включенного в единый государственный реестр объектов культурного наследия (памятников истории и культуры) народов Российской Федерации, предусматривают консервацию, ремонт, реставрацию объекта культурного наследия, приспособление объекта культурного наследия для современного использования либо сочетание указанных мер.

Состав (перечень) и сроки (периодичность) проведения работ по сохранению объекта культурного наследия, в отношении которого утверждено охранное обязательство, определяются соответствующим органом охраны объектов культурного наследия:

Служба по охране объектов культурного наследия Иркутской области

(указать наименование органа охраны объектов культурного наследия, утвердившего охранное обязательство)

на основании акта технического состояния объекта культурного наследия, составленного в порядке, установленном пунктом 2 статьи 47.2 Закона 73-ФЗ.

14. Лицо (лица), указанное (указанные) в пункте 11 статьи 47.6 Закона 73-ФЗ, обязано (обязаны) обеспечить финансирование и организацию проведения научно-исследовательских, изыскательских, проектных работ, консервации, ремонта, реставрации и иных работ, направленных на обеспечение физической сохранности объекта культурного наследия и сохранение предмета охраны объекта культурного наследия, в порядке, установленном Законом 73-ФЗ.

В случае обнаружения при проведении работ по сохранению объекта культурного наследия объектов, обладающих признаками объекта культурного наследия, в том числе объектов археологического наследия, собственник или иной законный владелец обязан незамедлительно приостановить работы и направить в течение трех рабочих дней со дня их обнаружения заявление в письменной форме об указанных объектах в региональный орган охраны объектов культурного наследия:

Служба по охране объектов культурного наследия Иркутской области

(указать наименование соответствующего регионального органа охраны объектов культурного наследия. В случае если охранное обязательство утверждено не данным органом охраны, указать его полное наименование и почтовый адрес)

Дальнейшее взаимодействие с региональным органом охраны объектов культурного наследия собственник или иной законный владелец объекта культурного наследия обязан осуществлять в порядке, установленном статьей 36 Закона 73-ФЗ.

15. Работы по сохранению объекта культурного наследия должны организовываться собственником или иным законным владельцем объекта культурного наследия в соответствии с порядком, предусмотренным статьей 45 Закона 73-ФЗ.

16. Собственник (иной законный владелец) земельного участка, в границах которого расположен объект археологического наследия, обязан:

обеспечивать неизменность внешнего облика;

сохранять целостность, структуру объекта археологического наследия;

организовывать и финансировать спасательные археологические полевые работы на данном объекте археологического наследия в случае, предусмотренном статьей 40, и в порядке, установленном статьей 45.1 Закона73-ФЗ.

Раздел 3. Требования к содержанию объекта культурного наследия
(заполняется в соответствии со статьей 47.3 Закона 73-ФЗ)

17. При содержании и использовании объекта культурного наследия, включенного в единый государственный реестр объектов культурного наследия (памятников истории и культуры) народов Российской Федерации, в целях поддержания в надлежащем техническом состоянии без ухудшения физического состояния и (или) изменения предмета охраны данного объекта культурного наследия лица, указанные в пункте 11 статьи 47.6 Закона 73-ФЗ, обязаны:

1) осуществлять расходы на содержание объекта культурного наследия и поддержание его в надлежащем техническом, санитарном и противопожарном состоянии;

2) не проводить работы, изменяющие предмет охраны объекта культурного наследия либо ухудшающие условия, необходимые для сохранности объекта культурного наследия;

3) не проводить работы, изменяющие облик, объемно-планировочные и конструктивные решения и структуры, интерьер объекта культурного наследия в случае, если предмет охраны объекта культурного наследия не определен;

4) соблюдать установленные статьей 5.1 Закона 73-ФЗ требования к осуществлению деятельности в границах территории объекта культурного наследия, особый режим использования земельного участка, водного объекта или его части, в границах которых располагается объект археологического наследия;

5) не использовать объект культурного наследия (за исключением

оборудованных с учетом требований противопожарной безопасности объектов культурного наследия, предназначенных либо предназначавшихся для осуществления и (или) обеспечения указанных ниже видов хозяйственной деятельности, и помещений для хранения предметов религиозного назначения, включая свечи и лампадное масло):

под склады и объекты производства взрывчатых и огнеопасных материалов, предметов и веществ, загрязняющих интерьер объекта культурного наследия, его фасад, территорию и водные объекты и (или) имеющих вредные парогазообразные и иные выделения;

под объекты производства, имеющие оборудование, оказывающее динамическое и вибрационное воздействие на конструкции объекта культурного наследия, независимо от мощности данного оборудования;

под объекты производства и лаборатории, связанные с неблагоприятным для объекта культурного наследия температурно-влажностным режимом и применением химически активных веществ;

6) незамедлительно извещать:

Службу по охране объектов культурного наследия Иркутской области

(указать наименование органа охраны объектов культурного наследия, утвердившего охранное обязательство)

обо всех известных ему повреждениях, авариях или об иных обстоятельствах, причинивших вред объекту культурного наследия, включая объект археологического наследия, земельному участку в границах территории объекта культурного наследия или угрожающих причинением такого вреда, и безотлагательно принимать меры по предотвращению дальнейшего разрушения, в том числе проводить противоаварийные работы в порядке, установленном для проведения работ по сохранению объекта культурного наследия;

7) не допускать ухудшения состояния территории объекта культурного наследия, включенного в единый государственный реестр объектов культурного наследия (памятников истории и культуры) народов Российской Федерации, поддерживать территорию объекта культурного наследия в благоустроенном состоянии.

18. Собственник жилого помещения, являющегося объектом культурного наследия или частью такого объекта, обязан выполнять требования к сохранению объекта культурного наследия в части, предусматривающей обеспечение поддержания объекта культурного наследия или части объекта культурного наследия в надлежащем техническом состоянии без ухудшения физического состояния и изменения предмета охраны объекта культурного наследия.

19. В случае обнаружения при проведении работ на земельном участке в границах территории объекта культурного наследия объектов, либо на земельном участке, в границах которого располагается объект археологического наследия, объектов, обладающих признаками объекта культурного наследия, лица, указанные в пункте 11 статьи 47.6 Закона 73-ФЗ, осуществляют действия, предусмотренные подпунктом 2 пункта 3 статьи 47.2 Закона 73-ФЗ.

20. В случае если содержание или использование объекта культурного наследия, включенного в единый государственный реестр объектов культурного наследия (памятников истории и культуры) народов Российской Федерации, а также земельного участка, в границах которого располагается объект археологического наследия, может привести к ухудшению состояния данного объекта культурного наследия и (или) предмета охраны данного объекта культурного наследия, в предписании, направляемом

Службой по охране объектов культурного наследия Иркутской области

(указать наименование органа охраны объектов культурного наследия, утвердившего охранное обязательство)

собственнику или иному законному владельцу объекта культурного наследия, устанавливаются следующие требования:

1) к видам хозяйственной деятельности с использованием объекта культурного наследия, включенного в реестр, земельного участка, в границах которого располагается объект археологического наследия, либо к видам хозяйственной деятельности, оказывающим воздействие на указанные объекты, в том числе ограничение хозяйственной деятельности;

2) к использованию объекта культурного наследия, включенного в реестр, земельного участка, в границах которого располагается объект археологического наследия, при осуществлении хозяйственной деятельности, предусматривающие в том числе ограничение технических и иных параметров воздействия на объект культурного наследия;

3) к благоустройству в границах территории объекта культурного наследия, включенного в реестр, земельного участка, в границах которого располагается объект археологического наследия.

Раздел 4. Требования к обеспечению доступа граждан Российской Федерации, иностранных граждан и лиц без гражданства к объекту культурного наследия, включенному в реестр
(заполняется в соответствии со статьей 47.4 Закона 73-ФЗ)

21. Условия доступа к объекту культурного наследия, включенному в реестр (периодичность, длительность и иные характеристики доступа), устанавливаются соответствующим органом охраны объектов культурного наследия, определенным пунктом 7 статьи 47.6 Закона 73-ФЗ, с учетом мнения собственника или иного законного владельца такого объекта, а также с учетом вида объекта культурного наследия, включенного в реестр, категории его историко-культурного значения, предмета охраны, физического состояния объекта культурного наследия, требований к его сохранению, характера современного использования данного объекта культурного наследия, включенного в реестр.

Условия доступа к объектам культурного наследия, включенным в реестр, используемым в качестве жилых помещений, а также к объектам культурного наследия религиозного назначения, включенным в реестр, устанавливаются соответствующим органом охраны объектов культурного наследия по согласованию с собственниками или иными законными владельцами этих объектов культурного наследия.

При определении условий доступа к памятникам или ансамблям религиозного назначения учитываются требования к внешнему виду и поведению лиц, находящихся в границах территорий указанных объектов культурного наследия религиозного назначения, соответствующие внутренним установлениям религиозной организации, если такие установления не противоречат законодательству Российской Федерации.

В случае, если интерьер объекта культурного наследия не относится к предмету охраны объекта культурного наследия, требование к обеспечению доступа во внутренние помещения объекта культурного наследия, включенного в реестр, не может быть установлено.

Условия доступа к объектам культурного наследия, расположенным на территории Российской Федерации и предоставленным в соответствии с международными договорами Российской Федерации дипломатическим представительствам и консульским учреждениям иностранных государств в Российской Федерации, международным организациям, а также к объектам культурного наследия, находящимся в собственности иностранных государств и международных организаций, устанавливаются в соответствии с международными договорами Российской Федерации.

Физические и юридические лица, проводящие археологические полевые работы, имеют право доступа к объектам археологического наследия, археологические полевые работы на которых предусмотрены разрешением (открытым листом) на проведение археологических полевых работ. Физическим и юридическим лицам, проводящим археологические полевые работы, в целях проведения указанных работ собственниками и (или) пользователями земельных участков, в границах которых расположены объекты археологического наследия, должен быть обеспечен доступ к земельным участкам, участкам водных объектов, участкам лесного фонда, на территорию, определенную разрешением (открытым листом) на проведение археологических полевых работ.

Раздел 5. Требования к размещению наружной рекламы на объектах культурного наследия, их территориях
(заполняется в случаях, определенных подпунктом 4 пункта 2 статьи 47.6 Закона 73-ФЗ)

22. Требования к размещению наружной рекламы:

Не допускается распространение наружной рекламы на объектах культурного наследия, включенных в единый государственный реестр объектов культурного наследия (памятников истории и культуры) народов Российской Федерации, а также на их территориях, за исключением достопримечательных мест.

Запрет или ограничение распространения наружной рекламы на объектах культурного наследия, находящихся в границах достопримечательного места и включенных в единый государственный реестр объектов культурного наследия (памятников истории и культуры) народов Российской Федерации, а также требования к ее распространению устанавливаются соответствующим органом охраны объектов культурного наследия, определенным пунктом 7 статьи 47.6 Закона 73-ФЗ, и вносятся в правила землепользования и застройки, разработанные в соответствии с Градостроительным кодексом Российской Федерации.

Указанные требования не применяются в отношении распространения на объектах культурного наследия, их территориях наружной рекламы, содержащей исключительно информацию о проведении на объектах культурного наследия, их территориях театрально-зрелищных, культурно-просветительных и зрелищно-развлекательных мероприятий или исключительно информацию об указанных мероприятиях с одновременным упоминанием об определенном лице как о спонсоре конкретного мероприятия при условии, если такому упоминанию отведено не более чем десять процентов рекламной площади (пространства). В таком случае актом соответствующего органа охраны объектов культурного наследия устанавливаются требования к размещению наружной рекламы на данном объекте культурного наследия (либо его территории), включая место (места) ее возможного размещения, требования к внешнему виду, цветовым решениям, способам крепления.

Раздел 6. Иные обязанности лица (лиц), указанного (указанных) в пункте 11 статьи 47.6 Федерального закона от 25.06.2002 № 73-ФЗ «Об объектах культурного наследия (памятниках истории и культуры) народов Российской Федерации»

23. Для лица (лиц), указанного (указанных) в пункте 11 статьи 47.6 Закона 73-ФЗ, устанавливаются обязанности:

1) по финансированию мероприятий, обеспечивающих выполнение требований в отношении объекта культурного наследия, включенного в реестр, установленных статьями 47.2 - 47.4 Закона 73-ФЗ;

2) по соблюдению требований к осуществлению деятельности в границах территории объекта культурного наследия, включенного в реестр, либо особого режима использования земельного участка, в границах которого располагается объект археологического наследия, установленных статьей 5.1 Закона 73-ФЗ.

24. Собственник, иной законный владелец, пользователи объекта культурного наследия, земельного участка, в границах которого располагается объект археологического наследия (в случае, указанном в пункте 11 статьи 47.6 Закона 73-ФЗ), а также все лица, привлеченные ими к проведению работ по сохранению (содержанию) объекта культурного наследия, обязаны соблюдать требования, запреты и ограничения, установленные законодательством об охране объектов культурного наследия.

25. Дополнительные требования в отношении объекта культурного наследия:

В соответствии со статьей 45 Порядка проведения работ по сохранению объекта культурного наследия, включенного в реестр, выявленного объекта культурного наследия лица указанные в пункте 11 статьи 47.6 Закона 73-ФЗ обязаны выполнить работы по сохранению объекта культурного наследия регионального значения «Усадьба Михеева (амбар)», 1850–1860 гг. определенные службой по охране объектов культурного наследия Иркутской области на основании акта технического состояния объекта культурного наследия от 28 августа 2018 года, составленного в порядке, установленном пунктом 2 статьи 47.2 Закона 73-ФЗ:

Лит.А:
1) завершить выполнение работ по усилению несущих конструкций здания-памятника по пер. Гусарова, 2 в г. Иркутске (включая ремонтно-строительные работы и реставрационно-восстановительные работы по фасаду) в осях4-1-7/В-Д (выделение II этапа работ в осях 4-1-7/В-Д на отметке 0,000 и 5,670 по разделу КР)
Срок выполнения – до 31.12.2018г.

2) выполнить ремонтно-реставрационные работы по северо-восточному фасаду (пер. Гусарова), дворовым (юго-западному, северо-западному) торцевому (северо-западному) фасадам здания, работы по устройству инженерных сетей северного крыла здания, работы по внутренней отделке помещений северного крыла здания, согласно разработанной проектной документации.
Срок выполнения – в течение 36 месяцев с момента утверждения охранного обязательства.

3) выполнить работы по воссозданию ворот, согласно разработанной проектной документации.
Срок выполнения – в течение 36 месяцев с момента утверждения охранного обязательства.

4) выполнить работы по благоустройству территории объекта культурного наследия, в соответствии с разработанной проектной документацией.

Срок выполнения – в течение 36 месяцев с момента утверждения охранного обязательства.
Лит.Б :
5) выполнить мероприятия по сохранению объекта культурного наследия в соответствии с выданным Заданием № 04/2016 от 24.10.2016г.

Срок выполнения – в течение 60 месяцев с момента утверждения охранного обязательства.

В соответствии с порядком подтверждения лицом, указанным в пункте 11 статьи 47.6 Федерального закона от 25.06.2002 № 73-ФЗ «Об объектах культурного наследия (памятниках истории и культуры) народов Российской Федерации», выполнения требований, содержащихся в охранном обязательстве собственника или иного законного владельца объекта культурного наследия», утвержденным приказом Министерства культуры Российской Федерации от 01.07.2015 г. № 1887, лицо, указанное в пункте 11 статьи 47.6 Закона 73-ФЗ, ежегодно представляет в орган охраны объектов культурного наследия, утвердивший, в порядке, установленном пунктом 7 статьи 47.6 Закона, охранное обязательство собственника или иного законного владельца объекта культурного наследия (далее - Орган охраны), уведомление о выполнении требований охранного обязательства (далее - Уведомление) в отношении принадлежащего ему объекта культурного наследия, включенного в единый государственный реестр объектов культурного наследия (памятников истории и культуры) народов Российской Федерации/земельного участка, в границах которого располагается объект археологического наследия, либо их части. Уведомление составляется лицом, указанным в пункте 11 статьи 47.6 Закона 73-ФЗ (далее - Ответственное лицо), в произвольной форме. В случае, если Ответственным лицом выступает юридическое лицо, в том числе орган государственной власти или местного самоуправления, Уведомление выполняется на бланке Ответственного лица. Уведомление должно содержать сведения об исполнении Ответственным лицом требований, установленных Охранным обязательством и иными актами Органа охраны. Также к Уведомлению должны прилагаться фотографические изображения объекта культурного наследия/земельного участка, в границах которого располагается объект археологического наследия, позволяющие зафиксировать индивидуальные особенности объекта культурного наследия на момент представления Уведомления. В случае приостановления и возобновления доступа к объекту культурного наследия в порядке статьи 47.5 Закона 73-ФЗ эта информация указывается Ответственным лицом в Уведомлении. Уведомление подписывается соответствующим физическим лицом либо руководителем соответствующего юридического лица, с указанием даты составления Уведомления. Уведомление направляется Ответственным лицом в Орган охраны заказным почтовым отправлением с уведомлением о вручении либо в форме электронного документа, подписанного электронной подписью. Уведомление направляется в Орган охраны в срок не позднее 1 июля года, следующего за отчетным.

Приложение к охранному обязательству собственника или иного законного владельца

Фотографическое изображение объекта культурного наследия регионального значения «Усадьба Михеева (амбар)», 1850-1860 гг., расположенного по адресу: г. Иркутск, пер. Гусарова, 2 (ул. Пролетарская, 9) (на момент утверждения охранного обязательства) на 8 листах.

Фото Н.В. Шастун., август 2018 г.

Общий вид здания с восточного угла (лит. А)

Фото Н.В. Шастун., август 2018 г.

Юго-восточный фасад (по ул. Желябова)

Фото Н.В. Шастун., август 2018 г.

Северо-восточный фасад (по пер. Гусарова)

Фото Н.В. Шастун, август 2018 г.

Северо-восточный фасад. Вид с северного угла.
Правый фланг.

Фото Н.В. Шастун, август 2018 г.

Фрагмент северо-восточного фасада. Правый фланг.

Фото Н.В. Шастун, август 2018 г.

Северо-западный фасад.

Фото Н.В. Шастун, август 2018 г.

Северо-западный (торцевой) фасад. Фрагмент.

Фото Н.В. Шастун, август 2018 г

Козырек на кованых фигурных кронштейнах.

Фото Н.В. Шастун, август 2018 г.

Дворовый (юго-западный) фасад.

Фото Н.В. Шастун, август 2018 г.

Главный северо-восточный фасад (лит. Б)

Фото Н.В. Шастун, август 2018 г.

Дворовый (северо-западный) фасад.

Фото Н.В. Шастун, август 2018 г.

Северо-восточный фасад. Фрагмент.

Фото Н.В. Шастун, август 2018 г.

Ворота северо-восточного фасада.

Фото Н.В. Шастун, август 2018 г.

Общий вид ворот.

Фото Н.В. Шастун, август 2018 г.

Фрагмент юго-западного и юго-восточного фасадов.

Фото Н.В. Шастун, август 2018 г.

Вид с дворовой территории.

Фото Н.В. Шастун, август 2018 г.

Пилон ворот, примыкающий к основному
объему здания.
Вид с дворовой территории.

Фото Н.В. Шастун, август 2018 г.

Объем (лит. Б1), примыкающий с юго-востока к амбару (лит. Б)

ПРАВИТЕЛЬСТВО ИРКУТСКОЙ ОБЛАСТИ

П О С Т А Н О В Л Е Н И Е

26 декабря 2018 года **№ 959-пп**

Иркутск

О внесении изменений в Порядок предоставления права пользования участками недр местного значения без проведения аукциона

В соответствии с Законом Российской Федерации от 21 февраля 1992 года № 2395-1 «О недрах», руководствуясь частью 4 статьи 66, статьей 67 Устава Иркутской области, Правительство Иркутской области

П О С Т А Н О В Л Я Е Т:

1. Внести в Порядок предоставления права пользования участками недр

местного значения без проведения аукциона, установленный постановлением Правительства Иркутской области от 28 мая 2014 года № 254-пп, следующие изменения:

1) в пункте 2:

в подпункте «в» слова «утвержденный Правительством Иркутской области» заменить словами «содержащих общераспространенные полезные ископаемые, расположенные на территории Иркутской области (далее – Перечень)»;

в подпункте «г» слова «перечень участков недр местного значения, утвержденный Правительством Иркутской области» заменить словом «Перечень»;

2) пункт 3 дополнить подпунктами «з»-«н» следующего содержания:

«з) предложения заявителя по условиям пользования недрами, включая предложения по проведению геологического изучения участка недр местного значения с указанием видов, объемов, сроков проведения работ, - для случаев, предусмотренных подпунктом «в» пункта 2 настоящего Порядка;

и) предложения заявителя по обоснованию границ участка недр местного значения, на котором планируется проведение работ, с описанием участка недр местного значения, при этом предельная площадь участка недр местного значения не может превышать значения, установленные абзацем третьим пункта 5.2 настоящего Порядка, - для случаев, предусмотренных подпунктом «в» пункта 2 настоящего Порядка;

к) сведения об отсутствии в границах участка недр местного значения, в отношении которого подана заявка, участков недр местного значения, предоставленных в пользование или предполагаемых для предоставления в пользование в установленном порядке и (или) включенных на дату подачи заявки в Перечень, - для случаев, предусмотренных подпунктом «в» пункта 2 настоящего Порядка;

л) сведения об отсутствии в границах участка недр местного значения особо охраняемых природных территорий федерального, регионального и местного значения - для случаев, предусмотренных подпунктом «в» пункта 2 настоящего Порядка;

м) сведения об отсутствии участков недр местного значения, предоставленных в пользование, в границах участка недр местного значения, в отношении которого подана заявка - для случаев, предусмотренных подпунктом «в» пункта 2 настоящего Порядка;

н) реквизиты лицензии на пользование недрами разрабатываемого месторождения общераспространенных полезных ископаемых - для случаев, предусмотренных подпунктом «в» пункта 2 настоящего Порядка (при предоставлении права пользования недрами в целях геологического изучения нижележащих (вышележащих) горизонтов разведываемых и (или) разрабатываемых месторождений общераспространенных полезных ископаемых.»;

3) в пункте 4:

абзац первый дополнить словами «, а также сведения об отсутствии в границах участка недр местного значения особо охраняемых природных территорий федерального, регионального и местного значения.»;

абзац третий изложить в следующей редакции:

«Свидетельство об установлении факта открытия месторождения общераспространенных полезных ископаемых, а также сведения, указанные в подпунктах «к», «м» пункта 3 настоящего Порядка находятся в распоряжении Министерства.»;

4) индивидуализированный заголовок главы 3 изложить в следующей редакции:

«Глава 3. УСЛОВИЯ И ПОРЯДОК ПРЕДОСТАВЛЕНИЯ ПРАВА ПОЛЬЗОВАНИЯ УЧАСТКАМИ НЕДР МЕСТНОГО ЗНАЧЕНИЯ БЕЗ ПРОВЕДЕНИЯ АУКЦИОНА В ОТДЕЛЬНЫХ СЛУЧАЯХ»;

5) дополнить пунктом 5.2 следующего содержания:

«5.2. Право пользования участком недр местного значения, включенным в Перечень, для его геологического изучения в целях поисков и оценки месторождений общераспространенных полезных ископаемых предоставляется при соблюдении следующих условий:

отсутствие в государственном балансе запасов полезных ископаемых сведений о наличии запасов общераспространенных полезных ископаемых и (или) прогнозных ресурсов общераспространенных полезных ископаемых категории Р1 и (или) Р2, на участке недр местного значения, предоставляемом в пользование Заявителю, в том числе на участке недр местного значения, который расположен ниже нижней (выше верхней) границы участка недр местного значения, предоставленного в пользование Заявителю и являющегося сопредельным по отношению к испрашиваемому участку недр местного значения;

количество участков недр местного значения на одного Заявителя - не более 3, размер каждого из которых должен составлять не более 100 км^2;

отсутствие у Заявителя, в течение двух лет, предшествовавших дате подачи соответствующей заявки, нарушений условий пользования недрами по лицензиям на пользование участками недр местного значения.

Не допускается предоставление в пользование Заявителям в соответствии с настоящим пунктом участков недр местного значения, которые содержат общераспространенные полезные ископаемые или относятся к территориям, включенным в перечень общераспространенных полезных ископаемых и территорий, в отношении которых не допускается предоставление права пользования участком недр местного значения, включенным в перечень участков недр местного значения, содержащих общераспространенные полезные ископаемые, расположенных на территории Иркутской области, для его геологического изучения в целях поисков и оценки месторождений общераспространенных полезных ископаемых, в соответствии с приложением 10 к настоящему Порядку.

Не допускается предоставление в пользование Заявителям в соответствии с настоящим пунктом участков недр местного значения, которые включены в Перечень по заявкам для предоставления в пользование в целях геологического изучения, разведки и добычи общераспространенных полезных ископаемых.

Заявка на получение права пользования участком недр местного значения в целях геологического изучения нижележащих (вышележащих) горизонтов разведываемых и (или) разрабатываемых месторождений общераспространенных полезных ископаемых подается пользователем недр, осуществляющим на основании лицензии на пользование недрами разведку или разработку соответствующего месторождения общераспространенных полезных ископаемых.»;

6) абзац четвертый пункта 11 изложить в следующей редакции:

«с даты внесения изменений в Перечень (в случаях, предусмотренных подпунктом «г» пункта 2 настоящего Порядка).»;

7) приложение 3 изложить в новой редакции (прилагается);

8) дополнить приложением 10 (прилагается).

2. Настоящее постановление подлежит официальному опубликованию в общественно-политической газете «Областная» и на «Официальном интернет-портале правовой информации» (www.pravo.gov.ru).

3. Настоящее постановление вступает в силу через десять календарных дней после дня его официального опубликования.

Первый заместитель Губернатора Иркутской области – Председатель Правительства Иркутской области
Р.Н. Болотов

Приложение 1
к постановлению Правительства
Иркутской области
от 26 декабря 2018 года № 959-пп

«Приложение 3
к Порядку предоставления права пользования
участками недр местного значения
без проведения аукциона
от 28 мая 2014 года № 254-пп

На бланке Заявителя, с указанием
полного официального наименования,
организационно-правовой формы и
места нахождения юридического лица
(индивидуального предпринимателя)

Министру природных ресурсов
и экологии Иркутской области
от _____
_____

ЗАЯВКА
НА ПРЕДОСТАВЛЕНИЕ ПРАВА ПОЛЬЗОВАНИЯ УЧАСТКОМ НЕДР МЕСТНОГО ЗНАЧЕНИЯ ДЛЯ ЕГО ГЕОЛОГИЧЕСКОГО ИЗУЧЕНИЯ В ЦЕЛЯХ ПОИСКОВ И ОЦЕНКИ МЕСТОРОЖДЕНИЙ ОБЩЕРАСПРОСТРАНЕННЫХ ПОЛЕЗНЫХ ИСКОПАЕМЫХ

Заявитель _____
(Ф.И.О., полное официальное наименование)
_____
просит согласно подпункту «в» пункта 2 Порядка предоставления права пользования участками недр местного значения без проведения аукциона предоставить право пользования участком недр.
Местоположение участка недр местного значения _____.
(муниципальное образование, географические координаты угловых точек
_____.
(градусы, минуты, секунды), площадь земельного участка)
Вид общераспространенного полезного ископаемого _____
_____.
Срок проведения работ _____.
Ожидаемые результаты геологического изучения: _____
_____.
в том числе по приросту запасов полезных ископаемых: _____
_____.
ОГРН Заявителя _____.
Почтовый адрес _____
_____.
телефон (факс) _____, адрес электронной почты_____.

№ п/п	Приложения	Количество листов
1	копия документа, подтверждающего полномочия лица на осуществление действий от имени Заявителя (в случае представления документов представителем Заявителя);	
2	учредительные документы (за исключением случая, если Заявитель действует на основании типового устава, утвержденного в установленном законодательством порядке), свидетельство о государственной регистрации юридического лица или выписка из Единого государственного реестра юридических лиц - для юридического лица, выписка из Единого государственного реестра индивидуальных предпринимателей - для индивидуального предпринимателя, выданных не позднее чем за три месяца до даты подачи заявки;	
3	свидетельство о постановке на учет в налоговом органе;	
4	предложения заявителя по условиям пользования недрами, включая предложения по проведению геологического изучения участка недр местного значения с указанием видов, объемов, сроков проведения работ;	
5	справка налогового органа об отсутствии задолженности по уплате налогов, сборов и иных платежей в бюджеты всех уровней и внебюджетные фонды;	
6	пофамильный перечень инженерно-технических работников Заявителя или привлекаемой подрядной организации (в случае, если Заявитель планирует привлекать для проведения соответствующих работ на участке недр подрядные организации) с указанием должностей в соответствии со штатным расписанием, которые будут непосредственно осуществлять работы по освоению участка недр местного значения;	
7	копии дипломов, подтверждающих квалификацию инженерно-технических работников Заявителя или привлекаемой подрядной организации (в случае, если Заявитель планирует привлекать для проведения соответствующих работ на участке недр местного значения подрядные организации):	
8	сведения о лицензиях Заявителя или привлекаемых им подрядных организаций (в случае, если Заявитель планирует привлекать для проведения соответствующих работ на участке недр подрядные организации) на отдельные виды деятельности, связанные с пользованием недрами, в соответствии с Федеральным законом от 4 мая 2011 года № 99-ФЗ «О лицензировании отдельных видов деятельности» (серия, номер, вид, дата государственной регистрации лицензии);	
9	копия бухгалтерского баланса Заявителя (с приложением всех обязательных форм) за год, предшествующий подаче заявки, с отметкой налогового органа о его принятии;	
10	реквизиты лицензии на пользование недрами разрабатываемого месторождения общераспространенных полезных ископаемых - (при предоставлении права пользования недрами в целях геологического изучения нижележащих (вышележащих) горизонтов разведываемых и (или) разрабатываемых месторождений полезных ископаемых;	
11	справка из банковского учреждения об остатке денежных средств на счетах Заявителя, полученная не ранее, чем за месяц до даты регистрации данной заявки в министерстве природных ресурсов и экологии Иркутской области, или справка банковского учреждения о движении денежных средств по счетам Заявителя в течение месяца, предшествующего регистрации данной заявки в министерстве природных ресурсов и экологии Иркутской области;	
12	доказательства принадлежности Заявителю технических средств, необходимых для проведения соответствующих работ на участке недр (копии договоров, актов приема-передачи, счетов-фактур, паспортов технических средств, инвентарных карточек учета объектов основных средств), либо копии подрядных договоров на проведение соответствующих работ, связанных с пользованием недрами, с приложением доказательств принадлежности подрядчику технических средств, необходимых для проведения соответствующих работ на участке недр местного значения, в случае, если Заявитель планирует привлекать для проведения работ на участке недр местного значения подрядные организации (копии договоров, актов приема-передачи, счетов-фактур, паспортов технических средств, инвентарных карточек учета объектов основных средств);	
13	обзорная карта участка недр масштаба от 1:100000 до 1:200000 на топографической основе, содержащая населенные пункты, дорожную сеть, озера и реки формата А4;	
14	схема расположения участка недр масштаба от 1:10000 до 1:100000 на топографической основе с контуром участка недр местного значения в виде многоугольника, позволяющей однозначно определить его местоположение, с условными обозначениями и с указанием географических координат угловых точек участка недр или водозаборных скважин (градусы, минуты, секунды) в системах географических координат 1942 года (СК-42) и WGS84 формата А4;	
15	предложения заявителя по обоснованию границ участка недр местного значения, на котором планируется проведение работ, описание этого участка недр местного значения;	
16	согласие правообладателя земельного участка, на территории которого расположен заявленный участок недр местного значения, о возможности использования земельного участка с заявленной целью;	
17	сведения о собственнике земельного участка, в границах которого находится участок недр местного значения (реквизиты правоустанавливающих документов, кадастровые номера земельных участков, сведения о лесничествах, участковых лесничествах, участках (урочищах) с указанием номеров кварталов для участков недр местного значения, расположенных на землях лесного фонда.	

Должность уполномоченного лица Заявителя _____ (подпись) _____ (Ф.И.О.)
М.П.
_____
(дата)

Приложение 2
к постановлению Правительства
Иркутской области
от 26 декабря 2018 года № 959-пп

«Приложение 10
к Порядку предоставления права пользования
участками недр местного значения
без проведения аукциона
от 28 мая 2014 года № 254-пп

Перечень общераспространенных полезных ископаемых и территорий, в отношении которых не допускается предоставление права пользования участком недр местного значения, включенным в перечень участков недр местного значения, содержащих общераспространенные полезные ископаемые, расположенных на территории Иркутской области, для его геологического изучения в целях поисков и оценки месторождений общераспространенных полезных ископаемых

№ п/п	Общераспространенное полезное ископаемое	Район Иркутской области
1	Песчано-гравийные, гравийно песчаные, валунно-гравийно-песчаные породы	Ангарский, Баяндаевский, Братский, Зиминский, Иркутский, Ольхонский, Шелеховский, Тайшетский, Тулунский, Усольский, Черемховский, Эхирит-Булагатский
2	Галька, гравий	Ангарский, Баяндаевский, Братский, Иркутский, Ольхонский, Шелеховский, Тайшетский, Тулунский, Усольский, Черемховский
3	Вулканогенные, магматические, метаморфические породы	Ангарский, Братский, Иркутский, Нижнеудинский, Тайшетский, Усольский, Шелеховский
4	Алевролиты, аргиллиты (кроме используемых в цементной промышленности, для производства минеральной ваты и волокон);	Ангарский, Баяндаевский, Братский, Иркутский, Ольхонский, Шелеховский, Тайшетский, Тулунский, Усольский, Черемховский, .
5	Глины (кроме бентонитовых, палыгорскитовых, огнеупорных, кислотоупорных, используемых для фарфорово-фаянсовой, металлургической, лакокрасочной и цементной промышленности, каолина);	Ангарский, Баяндаевский, Братский, Иркутский, Ольхонский, Шелеховский, Черемховский, Усольский, Эхирит-Булагатский
6	Доломиты (кроме используемых в металлургической, стекольной и химической промышленности);	Ангарский, Баяндаевский, Братский, Иркутский, Ольхонский, Шелеховский, Усольский, Черемховский, Эхирит-Булагатский

7	Известняки (кроме битуминозных, используемых в цементной, металлургической, химической, стекольной, целлюлозно-бумажной и сахарной промышленности, для производства глинозема, минеральной подкормки животных и птицы);	Ангарский, Братский, Иркутский, Шелеховский, Усольский
8	Кварцит (кроме динасового, флюсового, железистого, абразивного и используемого для производства карбида кремния, кристаллического кремния и ферросплавов);	Ангарский, Братский, Иркутский, Шелеховский, Усольский
9	Мел (кроме используемого в цементной, химической, стекольной, резиновой, целлюлозно-бумажной промышленности, для получения глинозема из нефелина, минеральной подкормки животных и птицы);	Ангарский, Братский, Иркутский, Шелеховский, Усольский
10	Мергель (кроме используемого в цементной промышленности);	Ангарский, Братский, Иркутский, Шелеховский, Усольский
11	Облицовочные камни (кроме высокодекоративных и характеризующихся преимущественным выходом блоков 1 - 2 группы);	Ангарский, Братский, Иркутский, Шелеховский, Усольский
12	Пески (кроме формовочного, стекольного, абразивного, для фарфорово-фаянсовой, огнеупорной и цементной промышленности, содержащего рудные минералы в промышленных концентрациях);	Ангарский, Братский, Иркутский, Нижнеилимский, Нижнеудинский, Тайшетский, Тулунский, Шелеховский, Усольский
13	Песчаники (кроме битуминозных, динасовых, флюсовых, для стекольной промышленности, для производства карбида кремния, кристаллического кремния и ферросплавов);	Ангарский, Братский, Иркутский, Шелеховский, Усольский
14	Сапропель (кроме используемого в лечебных целях);	Ангарский, Братский, Иркутский, Шелеховский, Усольский
15	Сланцы (кроме горючих);	Ангарский, Братский, Иркутский, Шелеховский, Усольский
16	Суглинки (кроме используемых в цементной промышленности);	Ангарский, Братский, Иркутский, Шелеховский, Усольский
17	Торф (кроме используемого в лечебных целях).	Ангарский, Братский, Иркутский, Шелеховский, Усольский

ЗАКОН
ИРКУТСКОЙ ОБЛАСТИ

О ВНЕСЕНИИ ИЗМЕНЕНИЙ В ОТДЕЛЬНЫЕ ЗАКОНЫ ИРКУТСКОЙ ОБЛАСТИ

Статья 1

Внести в приложение 1 к Закону Иркутской области от 20 декабря 2010 года № 131-ОЗ «О наделении органов местного самоуправления отдельными областными государственными полномочиями в области регулирования тарифов в области обращения с твердыми коммунальными отходами» (Ведомости Законодательного Собрания Иркутской области, 2011, № 28, т. 1, № 34, т. 2; 2012, № 48; 2013, № 57, т. 1; 2015, № 23, т. 1, № 31; 2016, № 33, т. 1, № 38, т. 1, № 40; 2017, № 50, т. 1, № 56; 2018, № 61, т. 1) следующие изменения:

1) абзац пятьдесят первый «39. Тынкобьское муниципальное образование.» признать утратившим силу;

2) абзац сто шестьдесят шестой «153. Наратайское муниципальное образование.» признать утратившим силу.

Статья 2

Внести в приложение 1 к Закону Иркутской области от 6 ноября 2012 года № 114-ОЗ «О наделении органов местного самоуправления отдельными областными государственными полномочиями в сфере водоснабжения и водоотведения» (Ведомости Законодательного Собрания Иркутской области, 2012, № 48; 2013, № 3, т. 2; 2014, № 6; 2015, № 23, т. 1, № 31; 2016, № 40; 2017, № 50, т. 1, № 56; 2018, № 61, т. 1) следующие изменения:

1) абзац пятьдесят первый «39. Тынкобьское муниципальное образование» признать утратившим силу;

2) абзац сто шестьдесят пятый «153. Наратайское муниципальное образование.» признать утратившим силу.

Статья 3

Внести в Закон Иркутской области от 3 ноября 2016 года № 96-ОЗ «О закреплении за сельскими поселениями Иркутской области вопросов местного значения» (Ведомости Законодательного Собрания Иркутской области, 2016, № 43; 2017, № 50, т. 1, № 56; 2018, № 59, т. 1, № 61, т. 1) изменения, признав утратившими силу:

1) подпункт 13.12 пункта 13 приложения 1;
2) подпункт 12.12 пункта 12 приложения 8;
3) подпункт 13.12 пункта 13 приложения 12;
4) подпункт 14.12 пункта 14 приложения 14;
5) пункт 6 приложения 19.

Статья 4

Настоящий Закон вступает в силу через десять календарных дней после дня его официального опубликования.

Губернатор Иркутской области С.Г. Левченко

г. Иркутск
21 декабря 2018 года
№ 132-ОЗ

ЗАКОН
ИРКУТСКОЙ ОБЛАСТИ

О ВНЕСЕНИИ ИЗМЕНЕНИЙ В ОТДЕЛЬНЫЕ ЗАКОНЫ ИРКУТСКОЙ ОБЛАСТИ

Статья 1

Внести в Закон Иркутской области от 2 декабря 2004 года № 76-оз «О статусе и границах муниципальных образований Братского района Иркутской области» (Ведомости Законодательного собрания Иркутской области, 2004, № 2, т. 1; Ведомости Законодательного Собрания Иркутской области, 2014, № 7; 2018, № 64, т. 1) следующие изменения:

1) в абзаце девятом приложения 6 слова «до пересечения с границей Тынкобьского муниципального образования» заменить словами «до пересечения с границей Братского района»;

2) в абзаце одиннадцатом приложения 14 слова «По смежеству с Тынкобьским муниципальным образованием» заменить словами «По смежеству с границей Братского района»;

3) абзац двадцать второй приложения 26 признать утратившим силу.

Статья 2

Внести в приложение к Закону Иркутской области от 4 марта 2009 года № 3-оз «О создании судебных участков и должностей мировых судей Иркутской области» (Ведомости Законодательного Собрания Иркутской области, 2009, № 7, т. 1; 2010, № 17, т. 1; 2011, № 28, т. 4, № 34, т. 2, № 36, т. 2; 2012, № 44 – 45, № 48; 2013, № 4, т. 1; 2014, № 18, т. 1; 2015, № 26, т. 1, № 32; 2016, № 39, т. 1; 2017, № 46, т. 1, № 50, т. 1, № 53; 2018, № 57, т. 1, № 60, т. 2, № 64, т. 1) следующие изменения:

в описании территории судебного участка № 53 Братского района:

в абзаце первом слова «Тынкобьского муниципального образования (поселок Тынкобь, поселок Хвойный);» исключить;

дополнить абзацем следующего содержания:

«межселенные территории поселка Тынкобь, поселка Хвойный.».

Статья 3

Внести в Закон Иркутской области от 4 апреля 2014 года № 37-ОЗ «О наделении органов местного самоуправления областным государственным полномочием по определению перечня должностных лиц органов местного самоуправления, уполномоченных составлять протоколы об административных правонарушениях, предусмотренных отдельными законами Иркутской области об административной ответственности» (Ведомости Законодательного Собрания Иркутской области, 2014, № 8, т. 1, № 15, т. 1; 2015, № 23, т. 1, № 31; 2016, № 40; 2017, № 50, т. 1, № 56; 2018, № 60, т. 2) следующие изменения:

1) в приложении 1.1:

абзац пятьдесят восьмой «39. Тынкобьское муниципальное образование.» признать утратившим силу;

абзац сто семьдесят второй «153. Наратайское муниципальное образование.» признать утратившим силу;

2) в приложении 2:

абзац восемьдесят пятый «39. Тынкобьское муниципальное образование.» признать утратившим силу;

абзац сто девяносто девятый «153. Наратайское муниципальное образование.» признать утратившим силу.

Статья 4

Настоящий Закон вступает в силу через десять календарных дней после дня его официального опубликования.

Губернатор Иркутской области С.Г. Левченко

г. Иркутск
21 декабря 2018 года
№ 133-ОЗ

ЗАКОН
ИРКУТСКОЙ ОБЛАСТИ

О ВНЕСЕНИИ ИЗМЕНЕНИЯ В ЗАКОН ИРКУТСКОЙ ОБЛАСТИ «ОБ ОРГАНИЗАЦИИ ПРОВЕДЕНИЯ КАПИТАЛЬНОГО РЕМОНТА ОБЩЕГО ИМУЩЕСТВА В МНОГОКВАРТИРНЫХ ДОМАХ НА ТЕРРИТОРИИ ИРКУТСКОЙ ОБЛАСТИ»

Статья 1

Внести в Закон Иркутской области от 27 декабря 2013 года № 167-ОЗ «Об организации проведения капитального ремонта общего имущества в многоквартирных домах на территории Иркутской области» (Ведомости Законодательного Собрания Иркутской области, 2014, № 6, № 10, № 14; 2015, № 27, № 28, т. 1; 2016, № 35, т. 1, № 40; 2017, № 47, т. 1, № 50, т. 1; 2018, № 61, т. 1, № 4, т. 1) изменение, дополнив его статьей 14^1 следующего содержания:

«Статья 14^1. Особенности финансирования проведения капитального ремонта многоквартирных домов, в которых требовалось проведение капитального ремонта на дату приватизации первого жилого помещения

1. Проведение органом государственной власти Иркутской области, уполномоченным на дату приватизации первого жилого помещения в многоквартирном доме выступать от имени Иркутской области в качестве собственника жилого помещения жилищного фонда Иркутской области, являвшимся наймодателем (далее – бывший наймодатель), капитального ремонта общего имущества в многоквартирном доме, в котором требовалось проведение капитального ремонта на дату приватизации первого жилого помещения в таком доме, осуществляется в соответствии с требованиями статьи 190.1 Жилищного кодекса Российской Федерации путем финансирования оказания услуг и (или) выполнения работ по капитальному ремонту общего имущества в многоквартирном доме.

2. Указанное финансирование производится бывшим наймодателем при условии, если соответствующие услуги и (или) работы по капитальному ремонту общего имущества в многоквартирном доме включены в перечень услуг и (или) работ по капитальному ремонту общего имущества в многоквартирном доме, которые требовалось провести на дату приватизации первого жилого помещения в таком доме в соответствии с нормами содержания, эксплуатации и ремонта жилищного фонда, действовавшими на указанную дату, определенный бывшим наймодателем в порядке, установленном Правительством Иркутской области.

3. Финансирование производится с учетом способа формирования фонда капитального ремонта путем перечисления бывшим наймодателем средств областного бюджета в объеме, определенном в соответствии с частью 2 статьи 190.1 Жилищного кодекса Российской Федерации, в виде субсидии региональному оператору области или владельцу специального счета.

4. Предоставление региональному оператору области или владельцу специального счета субсидии, указанной в части 3 настоящей статьи, осуществляется в порядке, предусмотренном бюджетным законодательством Российской Федерации.».

Статья 2

Настоящий Закон вступает в силу через десять календарных дней после дня его официального опубликования.

Губернатор Иркутской области С.Г. Левченко

г. Иркутск
21 декабря 2018 года
№ 136-ОЗ

МИНИСТЕРСТВО СЕЛЬСКОГО ХОЗЯЙСТВА ИРКУТСКОЙ ОБЛАСТИ

ПРИКАЗ

28 декабря 2018 года № 72-мпр
Иркутск

О реализации постановления Правительства Российской Федерации от 15 октября 2008 года № 765

В целях обеспечения традиционного образа жизни и осуществления традиционной хозяйственной деятельности коренных малочисленных народов Севера, Сибири и Дальнего Востока Российской Федерации, проживающих на территории Иркутской области, в соответствии с Федеральным законом от 20 декабря 2004 года № 166-ФЗ «О рыболовстве и сохранении водных биологических ресурсов», пунктом 14 постановления Правительства Российской Федерации от 15 октября 2008 года № 765 «О порядке подготовки и принятия решения о предоставлении водных биологических ресурсов в пользование», руководствуясь распоряжением Губернатора Иркутской области от 23 ноября 2018 года № 858-рк «О Жилкиной Н.Г.», статьей 21 Устава Иркутской области,

П Р И К А З Ы В А Ю:

1. Утвердить:

1) форму заявки на предоставление водных биологических ресурсов в пользование в целях обеспечения традиционного образа жизни и осуществления традиционной хозяйственной деятельности коренных малочисленных народов Севера, Сибири и Дальнего Востока Российской Федерации, проживающих на территории Иркутской области (для общин коренных малочисленных народов Севера, Сибири и Дальнего Востока Российской Федерации) (прилагается);

2) форму заявки на предоставление водных биологических ресурсов в пользование в целях обеспечения традиционного образа жизни и осуществления традиционной хозяйственной деятельности коренных малочисленных народов Севера, Сибири и Дальнего Востока Российской Федерации, проживающих на территории Иркутской области (для лиц, относящихся к коренным малочисленным народам Севера, Сибири и Дальнего Востока Российской Федерации) (прилагается);

3) Порядок заполнения заявок на предоставление водных биологических ресурсов в пользование в целях обеспечения традиционного образа жизни и осуществления традиционной хозяйственной деятельности коренных малочисленных народов Севера, Сибири и Дальнего Востока Российской Федерации, проживающих на территории Иркутской области (прилагается).

2. Признать утратившим силу приказ министерства сельского хозяйства Иркутской области от 6 июля 2015 года № 71-мпр «О реализации постановления Правительства Российской Федерации от 15 октября 2008 года № 765».

3. Настоящий приказ подлежит официальному опубликованию в общественно-политической газете «Областная», а также на «Официальном интернет-портале правовой информации» (www.pravo.gov.ru).

4. Настоящий приказ вступает в силу с 1 января 2019 года, но не ранее чем через десять календарных дней после дня его официального опубликования.

Первый заместитель министра
сельского хозяйства Иркутской области
Н.Г. Жилкина

УТВЕРЖДЕНА
приказом министерства сельского хозяйства
Иркутской области
от 28 декабря 2018 г. № 72-мпр

форма

ЗАЯВКА
на предоставление водных биологических ресурсов в пользование в целях обеспечения традиционного образа жизни и осуществления традиционной хозяйственной деятельности коренных малочисленных народов Севера, Сибири и Дальнего Востока Российской Федерации, проживающих на территории Иркутской области (для общин коренных малочисленных народов Севера, Сибири и Дальнего Востока Российской Федерации)

1. Полное и сокращенное (при наличии) наименование, организационно-правовая форма заявителя _____

адрес в соответствии с учредительными документами _____
_____

идентификационный номер налогоплательщика (ИНН) _____

основной государственный регистрационный номер (ОГРН) _____

номер контактного телефона _____

адрес электронной почты (при наличии) _____

Район добычи (вылова) водных биологических ресурсов	Вид водных биологических ресурсов	Объем добычи (вылова) по видам водных биологических ресурсов

2. Сроки добычи (вылова) водных биологических ресурсов _____
_____

3. Орудия добычи (вылова) (их вид, технические характеристики, количество), способы добычи (вылова) _____
_____

4. Порядковый номер и описание рыболовного участка, выделенного заявителю для осуществления традиционного рыболовства (в случае, если рыболовство осуществляется с предоставлением рыболовного участка) _____
_____

5. Сведения о добыче (вылове) водных биологических ресурсов за предыдущий год _____

6. Сведения о членах общины с указанием их отнесения к коренным малочисленным народам Севера, Сибири и Дальнего Востока Российской Федерации (при необходимости в виде списка) _____

Фамилия, имя, отчество (при наличии) члена общины	Данные документов, удостоверяющего личность	Адрес места жительства	Сведения о национальной принадлежности	Заявленный объем добычи (вылова) водных биологических ресурсов

Приложение:
1.
2.
…

Подпись: _____ _____
(фамилия, имя, отчество (при наличии)
председателя правления (совета) общины коренных малочисленных народов Севера, Сибири и Дальнего Востока Российской Федерации или лица, уполномоченного на подписание заявки, с указанием фамилии, имени, отчества (при наличии).

«___» _____ 20 __ года
М.П. (при наличии)

УТВЕРЖДЕНА
приказом министерства сельского хозяйства
Иркутской области
от 28 декабря 2018 г. № 72-мпр

форма

ЗАЯВКА
на предоставление водных биологических ресурсов в пользование в целях обеспечения традиционного образа жизни и осуществления традиционной хозяйственной деятельности коренных малочисленных народов Севера, Сибири и Дальнего Востока Российской Федерации, проживающих на территории Иркутской области (для лиц, относящихся к коренным малочисленным народам Севера, Сибири и Дальнего Востока Российской Федерации)

1. Фамилия, имя, отчество (при наличии) заявителя _____
_____
данные документа, удостоверяющего личность _____
_____
сведения о национальной принадлежности _____
адрес места регистрации и адрес места жительства _____
_____
номер контактного телефона _____
адрес электронной почты (при наличии) _____

Район добычи (вылова) водных биологических ресурсов	Вид водных биологических ресурсов	Объем добычи (вылова) по видам водных биологических ресурсов

2. Сроки добычи (вылова) водных биологических ресурсов _____
_____
3. Орудия добычи (вылова) (их вид, технические характеристики, количество), способы добычи (вылова) _____
_____
4. Порядковый номер и описание рыболовного участка, выделенного заявителю для осуществления традиционного рыболовства (в случае, если рыболовство осуществляется с предоставлением рыболовного участка) _____
_____
5. Сведения о добыче (вылове) водных биологических ресурсов за предыдущий год _____

Приложение:
1.
2.
….

Подпись: _____ _____
(фамилия, имя, отчество (при наличии)
«___» _____ 20 __ года

УТВЕРЖДЕН
приказом министерства сельского хозяйства
Иркутской области
от 28 декабря 2018 г. № 72-мпр

ПОРЯДОК
ЗАПОЛНЕНИЯ ЗАЯВОК НА ПРЕДОСТАВЛЕНИЕ ВОДНЫХ БИОЛОГИЧЕСКИХ РЕСУРСОВ В ПОЛЬЗОВАНИЕ В ЦЕЛЯХ ОБЕСПЕЧЕНИЯ ТРАДИЦИОННОГО ОБРАЗА ЖИЗНИ И ОСУЩЕСТВЛЕНИЯ ТРАДИЦИОННОЙ ХОЗЯЙСТВЕННОЙ ДЕЯТЕЛЬНОСТИ КОРЕННЫХ МАЛОЧИСЛЕННЫХ НАРОДОВ СЕВЕРА, СИБИРИ И ДАЛЬНЕГО ВОСТОКА РОССИЙСКОЙ ФЕДЕРАЦИИ, ПРОЖИВАЮЩИХ НА ТЕРРИТОРИИ ИРКУТСКОЙ ОБЛАСТИ

1. Настоящий Порядок определяет процедуру заполнения заявки на предоставление водных биологических ресурсов в пользование в целях обеспечения традиционного образа жизни и осуществления традиционной хозяйственной деятельности коренных малочисленных народов Севера, Сибири и Дальнего Востока Российской Федерации, проживающих на территории Иркутской области (далее – Заявка).

2. Действия настоящего Порядка распространяются на лиц, относящихся к коренным малочисленным народам Севера, Сибири и Дальнего Востока Российской Федерации, а также их общины в соответствии с Единым перечнем коренных малочисленных народов Российской Федерации, утвержденным постановлением Правительства Российской Федерации от 24 марта 2000 года № 255, перечнем коренных малочисленных народов Севера, Сибири и Дальнего Востока Российской Федерации, утвержденным распоряжением Правительства Российской Федерации от 17 апреля 2006 года № 536-р, перечнем мест традиционного проживания и традиционной хозяйственной деятельности коренных малочисленных народов Российской Федерации, утвержденным распоряжением Правительства Российской Федерации от 8 мая 2009 года № 631-р (далее – Заявители).

3. Для получения водных биологических ресурсов (далее – водные биоресурсы) в пользование для осуществления рыболовства в целях обеспечения традиционного образа жизни и осуществления традиционной хозяйственной деятельности коренных малочисленных народов Севера, Сибири и Дальнего Востока Российской Федерации (далее – традиционное рыболовство) в пресноводных водных объектах Иркутской области, Заявитель подает в министерство сельского хозяйства Иркутской области (далее – министерство) Заявку по форме, утвержденной приказом министерства, в срок до 1 сентября года, предшествующего году осуществления традиционного рыболовства.

4. В Заявке указывается:

1) полное и сокращенное (при наличии) наименование, организационно-правовая форма, адрес в соответствии с учредительными документами, идентификационный номер налогоплательщика (ИНН), основной государственный регистрационный номер (ОГРН), номер контактного телефона и адрес электронной почты (при наличии) заявителя (для общин коренных малочисленных народов Севера, Сибири и Дальнего Востока Российской Федерации);

2) фамилия, имя, отчество (при наличии), данные документа, удостоверяющего личность, сведения о национальной принадлежности, адрес места регистрации и адрес места жительства, номер контактного телефона и адрес электронной почты (при наличии) заявителя (для лиц, относящихся к коренным малочисленным народам Севера, Сибири и Дальнего Востока Российской Федерации);

3) вид водных биологических ресурсов, район добычи (вылова) водных биологических ресурсов, объем добычи (вылова) по видам водных биологических ресурсов, сроки добычи (вылова) водных биологических ресурсов;

4) орудия добычи (вылова) (их вид, технические характеристики, количество), способы добычи (вылова) водных биологических ресурсов;

5) порядковый номер и описание рыбопромыслового участка, предоставленного в пользование заявителю для осуществления традиционного рыболовства (в случае, если рыболовство осуществляется с предоставлением рыбопромыслового участка);

6) сведения о добыче (вылове) водных биологических ресурсов за предыдущий год;

7) сведения о членах общины с указанием их отнесения к коренным малочисленным народам Севера, Сибири и Дальнего Востока Российской Федерации, а также фамилия, имя, отчество (при наличии), данные документов, удостоверяющих личность, адреса места жительства, сведения об их национальной принадлежности с указанием заявляемого объема добычи (вылова) водных биологических ресурсов в отношении каждого действующего члена общины (для общин коренных малочисленных народов Севера, Сибири и Дальнего Востока Российской Федерации) с приложением данных сведений (при необходимости) в виде списка.

5. Заявка подписывается:

1) председателем правления (совета) общины коренных малочисленных народов Севера, Сибири и Дальнего Востока Российской Федерации или лицом, уполномоченным на подписание Заявки, с указанием фамилии, имени, отчества (при наличии), даты подписания и заверяется печатью общины коренных малочисленных народов Севера, Сибири и Дальнего Востока Российской Федерации (при наличии печати) (для общин коренных малочисленных народов Севера, Сибири и Дальнего Востока Российской Федерации);

2) лицом, относящимся к коренным малочисленным народам Севера, Сибири и Дальнего Востока Российской Федерации, собственноручно или уполномоченным на подписание Заявки лицом с указанием фамилии, имени, отчества (при наличии), даты подписания Заявки (для лиц из числа коренных малочисленных народов Севера, Сибири и Дальнего Востока Российской Федерации).

6. К Заявке прилагается копия документа, подтверждающего полномочия лица на подписание и подачу Заявки от имени Заявителя (если Заявка подписывается и подается лицом, уполномоченным Заявителем).

7. Требования к заполнению Заявки:

1) Заявка заполняется без помарок от руки печатными буквами либо машинописным, в том числе компьютерным, способом;

2) Заявка и прилагаемые к ней документы оформляется на русском языке;

3) Заявка и прилагаемые к ней документы не должны иметь подчистки, либо приписки, зачеркнутые слова или иные, не оговоренные в них исправления, не должны быть заполнены карандашом, а также не должны быть с повреждениями, не позволяющими однозначно истолковать их содержание;

8. Заявка и прилагаемые к ней документы, представленные в форме электронного документа:

1) должны быть подписаны простой или усиленной квалифицированной подписью;

2) не должны иметь не оговоренные в них исправления;

3) должны быть пригодны для восприятия с использованием электронных вычислительных машин, а также для передачи по информационно-телекоммуникационным сетям или обработки в информационных системах;

4) в результате проверки действительности используемой усиленной квалифицированной электронной подписи должно быть выявлено соблюдение установленных статьей 11 Федерального закона от 6 апреля 2011 года № 63-ФЗ «Об электронной подписи» условий признания ее действительности.

Первый заместитель министра сельского хозяйства
Иркутской области
Н.Г. Жилкина

МИНИСТЕРСТВО СЕЛЬСКОГО ХОЗЯЙСТВА ИРКУТСКОЙ ОБЛАСТИ

П Р И К А З

28 декабря 2018 года № 73-мпр
Иркутск

Об утверждении Порядка деятельности комиссии по проведению конкурсов на право заключения договора пользования рыболовным участком для осуществления промышленного рыболовства в Иркутской области

В целях проведения конкурсов на право заключения договора пользования рыболовным участком для осуществления промышленного рыболовства, в соответствии с Федеральным законом от 20 декабря 2004 года № 166-ФЗ «О рыболовстве и сохранении водных биологических ресурсов», постановлением Правительства Российской Федерации от 14 апреля 2008 года № 264 «О проведении конкурса на право заключения договора пользования рыболовным участком для осуществления промышленного рыболовства и заключении такого договора», руководствуясь распоряжением Губернатора Иркутской области от 23 ноября 2018 года № 858-рк «О Жилкиной Н.Г.», статьей 21 Устава Иркутской области,

П Р И К А З Ы В А Ю:

1. Утвердить Порядок деятельности комиссии по проведению конкурсов на право заключения договора пользования рыболовным участком для осуществления промышленного рыболовства в Иркутской области (прилагается).

2. Признать утратившими силу:

1) приказ министерства сельского хозяйства Иркутской области от 13 мая 2014 года № 27-мпр «Об утверждении Порядка деятельности комиссии по проведению конкурсов на право заключения договоров о предоставлении рыбопромысловых участков для осуществления промышленного рыболовства в Иркутской области»;

2) приказ министерства сельского хозяйства Иркутской области от 8 декабря 2015 года № 132-мпр «О внесении изменений в приказ министерства сельского хозяйства Иркутской области от 13 мая 2014 года № 27-мпр».

3. Настоящий приказ подлежит официальному опубликованию в общественно-политической газете «Областная», а также на «Официальном интернет-портале правовой информации» (www.pravo.gov.ru).

4. Настоящий приказ вступает в силу с 1 января 2019 года, но не ранее чем через десять календарных дней после дня его официального опубликования.

Первый заместитель министра
сельского хозяйства Иркутской области
Н.Г. Жилкина

УТВЕРЖДЕН
приказом министерства сельского хозяйства
Иркутской области
от 28 декабря 2018 года № 73-мпр

ПОРЯДОК
ДЕЯТЕЛЬНОСТИ КОМИССИИ ПО ПРОВЕДЕНИЮ КОНКУРСОВ НА ПРАВО ЗАКЛЮЧЕНИЯ ДОГОВОРА ПОЛЬЗОВАНИЯ РЫБОЛОВНЫМ УЧАСТКОМ ДЛЯ ОСУЩЕСТВЛЕНИЯ ПРОМЫШЛЕННОГО РЫБОЛОВСТВА В ИРКУТСКОЙ ОБЛАСТИ

1. Настоящий Порядок разработан в соответствии с постановлением Правительства Российской Федерации от 14 апреля 2008 года № 264 «О проведении конкурса на право заключения договора пользования рыболовным участком для осуществления промышленного рыболовства и заключении такого договора» (далее – Правила) и определяет деятельность комиссии по проведению конкурсов на право заключения договора пользования рыболовным участком для осуществления промышленного рыболовства в Иркутской области (далее соответственно – комиссия, конкурс, рыболовные участки).

2. Состав комиссии утверждается распоряжением министерства сельского хозяйства Иркутской области (далее – организатор конкурса) в соответствии с требованиями пункта 4 Правил.

3. Основными принципами деятельности комиссии являются:

1) создание для юридических лиц и индивидуальных предпринимателей, зарегистрированных в Российской Федерации в соответствии с Федеральным законом «О государственной регистрации юридических лиц и индивидуальных предпринимателей» (далее – заявители), равных условий участия в конкурсе;

2) добросовестная конкуренция;

3) эффективное использование водных биологических ресурсов;

4) доступность информации о проведении конкурса и обеспечение открытости его проведения.

4. Комиссия выполняет следующие функции:

1) принимает решение по итогам рассмотрения заявок на участие в конкурсе (далее – заявка);

2) определяет победителя конкурса;

3) совершает иные действия, связанные с проведением конкурса.

5. Лицом, уполномоченным осуществлять регистрацию заявок, является секретарь комиссии, в случае отсутствия секретаря комиссии, заявку вправе принять иной член комиссии, являющийся работником организатора конкурса, по поручению организатора конкурса (далее – уполномоченное лицо).

6. Секретарь, уполномоченное лицо на стадии приема заявок:

1) регистрирует поступившие в комиссию заявки в журнале регистрации заявок в день ее поступления в комиссию;

2) по требованию заявителя выдает расписку в получении заявки в день ее поступления в комиссию с указанием даты и времени ее получения;

3) возвращает заявку в случае ее отзыва заявителем в день поступления в комиссию требования о ее отзыве;

4) возвращает заявку в случае ее поступления в комиссию после окончания срока подачи заявок в день ее поступления;

5) по требованию заявителя принимает изменения к заявке в день поступления в комиссию соответствующего требования.

7. Возврат заявки в случае, предусмотренном подпунктом 4 пункта 6 настоящего Порядка, оформляется секретарем (уполномоченным лицом) в письменном виде с указанием причины возврата, который подписывается председателем комиссии либо лицом его замещающим. Указанное письмо направляется заявителю через организации почтовой связи.

8. В день принятия решения о проведении заседания комиссии составляется повестка заседания комиссии, которая подписывается председателем комиссии или лицом его замещающим и направляется членам комиссии совместно с уведомлением о месте, дате и времени проведения заседания комиссии.

9. Председатель комиссии (в случае его отсутствия – его заместитель) проводит заседание комиссии, принимает решения по процедурным вопросам, подводит итоги конкурса, своевременно и должным образом уведомляет членов комиссии о месте, дате и времени проведения заседания комиссии, а также выполняет иные полномочия в соответствии с законодательством.

10. Заседание комиссии считается правомочным, если на нем присутствуют более 50 процентов общего числа состава членов комиссии.

11. Решения комиссии принимаются открытым голосованием простым большинством голосов членов комиссии, присутствующих на заседании. Каждый член комиссии имеет один голос.

При голосовании члены комиссии голосуют «за» либо «против» принимаемого решения.

В случае равенства голосов голос председателя комиссии (председательствующего на заседании комиссии) является решающим.

12. Члены комиссии участвуют в заседаниях лично и визируют протоколы заседаний комиссии.

13. Члены комиссии вправе потребовать от заявителя разъяснения положений заявки и прилагаемых к ней документов.

14. Протоколы комиссии размещаются на официальном сайте Российской Федерации в информационно-телекоммуникационной сети «Интернет» для размещения информации о проведении торгов www.torgi.gov.ru.

15. В своей работе комиссия руководствуется регламентом, принятым на заседании комиссии в соответствии с Правилами и настоящим Порядком.

16.Секретарь комиссии:

1) подготавливает повестки заседаний комиссии, уведомления членов комиссии о дате, месте и времени проведения заседаний комиссии, обеспечивает направление указанных уведомлений и повесток членам комиссии;

2) обеспечивает размещение на официальном сайте министерства в информационно-телекоммуникационной сети «Интернет» http://irkobl.ru/sites/agroline/ информации о дате, времени и месте проведения заседаний комиссии, а также повестки заседаний комиссии;

3) обеспечивает осуществление аудиозаписи процедуры вскрытия конвертов;

4) ведет протокол вскрытия конвертов с заявками, протокол рассмотрения заявок, протокол оценки и сопоставления заявок, оформляет указанные протоколы и размещает их на официальном сайте Российской Федерации в информационно-телекоммуникационной сети «Интернет» для размещения информации о проведении торгов www.torgi.gov.ru.;

5) подготавливает и обеспечивает направление в течение одного рабочего дня с даты подписания протокола рассмотрения заявок, уведомлений заявителям, не допущенным к участию в конкурсе;

6) обеспечивает в течение 10 рабочих дней с даты подписания протокола рассмотрения заявок передачу проекта договора пользования рыболовным участком заявителю, в случае если только один заявитель допущен к участию в конкурсе;

7) возвращает заявку и прилагаемые к ней документы участникам конкурса, направившим в конкурсную комиссию уведомление об отказе от участия в конкурсе.

17. Срок рассмотрения заявок комиссией не может превышать 20 рабочих дней с даты подписания протокола вскрытия конвертов с заявками и открытия доступа к ним.

18. Срок оценки и сопоставления заявок и прилагаемых к ним документов не может превышать 10 рабочих дней с даты подписания протокола рассмотрения заявок.

Первый заместитель министра сельского хозяйства
Иркутской области
Н.Г. Жилкина

СЛУЖБА ПО ТАРИФАМ ИРКУТСКОЙ ОБЛАСТИ

П Р И К А З

27 декабря 2018 года **№ 526-спр**

Иркутск

Об установлении тарифов на электрическую энергию (мощность), производимую электростанциями МУП «Катангская ТЭК» (ИНН 3818030360), с использованием которых осуществляется производство и поставка электрической энергии (мощности) на розничном рынке потребителям на территориях, не объединенных в ценовые зоны оптового рынка

В соответствии с Федеральным законом от 26 марта 2003 года № 35-ФЗ «Об электроэнергетике», постановлением Правительства Российской Федерации от 29 декабря 2011 года № 1178 «О ценообразовании в области регулируемых цен (тарифов) в электроэнергетике», руководствуясь Положением о службе по тарифам Иркутской области, утвержденным постановлением Правительства Иркутской области от 7 июня 2012 года № 303-пп, учитывая итоги рассмотрения данного вопроса на заседании Правления службы по тарифам Иркутской области 24 декабря 2018 года,

П Р И К А З Ы В А Ю:

1. Установить с 1 января 2019 года по 31 декабря 2019 года тарифы на электрическую энергию (мощность), производимую электростанциями МУП «Катангская ТЭК», с использованием которых осуществляется производство и поставка электрической энергии (мощности) на розничном рынке потребителям на территориях с. Ербогачен, с. Преображенка, с. Ерема, д. Калинина Катангского района, не объединенных в ценовые зоны оптового рынка, согласно приложению 1.

2. Установить с 1 января 2019 года по 31 декабря 2019 года тарифы на электрическую энергию (мощность), производимую электростанциями МУП «Катангская ТЭК», с использованием которых осуществляется производство и поставка электрической энергии (мощности) на розничном рынке потребителям на территории с. Подволошино Катангского района, не объединенной в ценовые зоны оптового рынка, согласно приложению 2.

3. Установить с 1 января 2019 года по 31 декабря 2019 года тарифы на электрическую энергию (мощность), производимую электростанциями МУП «Катангская ТЭК», с использованием которых осуществляется производство и поставка электрической энергии (мощности) на розничном рынке потребителям на территориях с. Непа, с. Ика, с. Токма, с. Бур Катангского района, не объединенных в ценовые зоны оптового рынка, согласно приложению 3.

4. Признать утратившими силу с 1 января 2019 года:

1) приказ службы по тарифам Иркутской области от 2 ноября 2017 года № 355-спр «Об установлении тарифов на электрическую энергию (мощность), производимую электростанциями МУП «Катангская ТЭК», с использованием которых осуществляется производство и поставка электрической энергии (мощности) на розничном рынке потребителям на территориях, не объединенных в ценовые зоны оптового рынка»;

2) приказ службы по тарифам Иркутской области от 31 августа 2018 года № 189-спр «О внесении изменений в приказ службы по тарифам Иркутской области от 2 ноября 2017 года № 355-спр».

5. Настоящий приказ подлежит официальному опубликованию.

Руководитель службы А.Р. Халиулин

Приложение 1
к приказу службы по тарифам Иркутской области
от 27 декабря 2018 года № 526-спр

ТАРИФЫ НА ЭЛЕКТРИЧЕСКУЮ ЭНЕРГИЮ (МОЩНОСТЬ), ПРОИЗВОДИМУЮ ЭЛЕКТРОСТАНЦИЯМИ МУП «КАТАНГСКАЯ ТЭК», С ИСПОЛЬЗОВАНИЕМ КОТОРЫХ ОСУЩЕСТВЛЯЕТСЯ ПРОИЗВОДСТВО И ПОСТАВКА ЭЛЕКТРИЧЕСКОЙ ЭНЕРГИИ (МОЩНОСТИ) НА РОЗНИЧНОМ РЫНКЕ ПОТРЕБИТЕЛЯМ НА ТЕРРИТОРИЯХ С. ЕРБОГАЧЕН, С. ПРЕОБРАЖЕНКА, С. ЕРЕМА, Д. КАЛИНИНА КАТАНГСКОГО РАЙОНА, НЕ ОБЪЕДИНЕННЫХ В ЦЕНОВЫЕ ЗОНЫ ОПТОВОГО РЫНКА

№ п/п	Показатель (группы потребителей с разбивкой тарифа по ставкам и дифференциацией по зонам суток)	Единица измерения	с 01.01.2019 по 30.06.2019	с 01.07.2019 по 31.12.2019
			Цена (тариф)	Цена (тариф)
			(без учета НДС)	(без учета НДС)
Прочие потребители				
1.	Одноставочный тариф	руб./кВт·ч	23,12	40,44
2.	Трехставочный тариф			
2.1.	ставка стоимости единицы электрической мощности	руб./кВт·мес.	-	-
2.2.	ставка стоимости единицы электрической мощности	руб./кВт·мес.	-	-
2.3.	ставка стоимости единицы электрической энергии	руб./кВт·ч	-	-
3.	Одноставочные тарифы, дифференцированные по трем зонам суток			
3.1.	- ночная зона	руб./кВт·ч	-	-
3.2.	- полупиковая зона	руб./кВт·ч	-	-
3.3.	- пиковая зона	руб./кВт·ч	-	-
4.	Одноставочные тарифы, дифференцированные по двум зонам суток			
4.1.	- ночная зона	руб./кВт·ч	-	-
4.2.	- дневная зона (пиковая и полупиковая)	руб./кВт·ч	-	-

Начальник отдела регулирования тарифов (цен) и контроля в электроэнергетике
службы по тарифам Иркутской области
И.Ф. Кузихина

Приложение 2
к приказу службы по тарифам Иркутской области
от 27 декабря 2018 года № 526-спр

ТАРИФЫ НА ЭЛЕКТРИЧЕСКУЮ ЭНЕРГИЮ (МОЩНОСТЬ), ПРОИЗВОДИМУЮ ЭЛЕКТРОСТАНЦИЯМИ МУП «КАТАНГСКАЯ ТЭК», С ИСПОЛЬЗОВАНИЕМ КОТОРЫХ ОСУЩЕСТВЛЯЕТСЯ ПРОИЗВОДСТВО И ПОСТАВКА ЭЛЕКТРИЧЕСКОЙ ЭНЕРГИИ (МОЩНОСТИ) НА РОЗНИЧНОМ РЫНКЕ ПОТРЕБИТЕЛЯМ НА ТЕРРИТОРИИ С. ПОДВОЛОШИНО КАТАНГСКОГО РАЙОНА, НЕ ОБЪЕДИНЕННОЙ В ЦЕНОВЫЕ ЗОНЫ ОПТОВОГО РЫНКА

№ п/п	Показатель (группы потребителей с разбивкой тарифа по ставкам и дифференциацией по зонам суток)	Единица измерения	с 01.01.2019 по 30.06.2019	с 01.07.2019 по 31.12.2019
			Цена (тариф)	Цена (тариф)
			(без учета НДС)	(без учета НДС)
Прочие потребители				
1.	Одноставочный тариф	руб./кВт·ч	22,38	45,22
2.	Трехставочный тариф			
2.1.	ставка стоимости единицы электрической мощности	руб./кВт·мес.	-	-
2.2.	ставка стоимости единицы электрической мощности	руб./кВт·мес.	-	-
2.3.	ставка стоимости единицы электрической энергии	руб./кВт·ч	-	-
3.	Одноставочные тарифы, дифференцированные по трем зонам суток			
3.1.	- ночная зона	руб./кВт·ч	-	-
3.2.	- полупиковая зона	руб./кВт·ч	-	-
3.3.	- пиковая зона	руб./кВт·ч	-	-
4.	Одноставочные тарифы, дифференцированные по двум зонам суток			
4.1.	- ночная зона	руб./кВт·ч	-	-
4.2.	- дневная зона (пиковая и полупиковая)	руб./кВт·ч	-	-

Начальник отдела регулирования тарифов (цен) и контроля в электроэнергетике
службы по тарифам Иркутской области
И.Ф. Кузихина

Приложение 3
к приказу службы по тарифам Иркутской области
от 27 декабря 2018 года № 526-спр

ТАРИФЫ НА ЭЛЕКТРИЧЕСКУЮ ЭНЕРГИЮ (МОЩНОСТЬ), ПРОИЗВОДИМУЮ ЭЛЕКТРОСТАНЦИЯМИ МУП «КАТАНГСКАЯ ТЭК», С ИСПОЛЬЗОВАНИЕМ КОТОРЫХ ОСУЩЕСТВЛЯЕТСЯ ПРОИЗВОДСТВО И ПОСТАВКА ЭЛЕКТРИЧЕСКОЙ ЭНЕРГИИ (МОЩНОСТИ) НА РОЗНИЧНОМ РЫНКЕ ПОТРЕБИТЕЛЯМ НА ТЕРРИТОРИЯХ С. НЕПА, С. ИКА, С. ТОКМА, С. БУР КАТАНГСКОГО РАЙОНА, НЕ ОБЪЕДИНЕННЫХ В ЦЕНОВЫЕ ЗОНЫ ОПТОВОГО РЫНКА

№ п/п	Показатель (группы потребителей с разбивкой тарифа по ставкам и дифференциацией по зонам суток)	Единица измерения	с 01.01.2019 по 30.06.2019	с 01.07.2019 по 31.12.2019
			Цена (тариф)	Цена (тариф)
			(без учета НДС)	(без учета НДС)
Прочие потребители				
1.	Одноставочный тариф	руб./кВт·ч	32,77	54,57
2.	Трехставочный тариф			
2.1.	ставка стоимости единицы электрической мощности	руб./кВт·мес.	-	-
2.2.	ставка стоимости единицы электрической мощности	руб./кВт·мес.	-	-
2.3.	ставка стоимости единицы электрической энергии	руб./кВт·ч	-	-
3.	Одноставочные тарифы, дифференцированные по трем зонам суток			
3.1.	- ночная зона	руб./кВт·ч	-	-
3.2.	- полупиковая зона	руб./кВт·ч	-	-
3.3.	- пиковая зона	руб./кВт·ч	-	-
4.	Одноставочные тарифы, дифференцированные по двум зонам суток			
4.1.	- ночная зона	руб./кВт·ч	-	-
4.2.	- дневная зона (пиковая и полупиковая)	руб./кВт·ч	-	-

Начальник отдела регулирования тарифов (цен) и контроля в электроэнергетике
службы по тарифам Иркутской области
И.Ф. Кузихина

СЛУЖБА ПО ТАРИФАМ ИРКУТСКОЙ ОБЛАСТИ

П Р И К А З

20 декабря 2018 года **№ 510-спр**

Иркутск

Об установлении долгосрочных тарифов на теплоноситель, поставляемый ООО «Усть-Кутские тепловые сети и котельные» (город Усть-Кут, ИНН 3818025152)

В соответствии с Федеральным законом от 27 июля 2010 года № 190-ФЗ «О теплоснабжении», постановлением Правительства Российской Федерации от 22 октября 2012 года № 1075 «О ценообразовании в сфере теплоснабжения», руководствуясь Положением о службе по тарифам Иркутской области, утвержденным постановлением Правительства Иркутской области от 7 июня 2012 года № 303-пп, учитывая итоги рассмотрения данного вопроса на заседании Правления службы по тарифам Иркутской области 18 декабря 2018 года,

П Р И К А З Ы В А Ю:

1. Установить долгосрочные тарифы на теплоноситель, поставляемый ООО «Усть-Кутские тепловые сети и котельные» (город Усть-Кут), с календарной разбивкой согласно приложению 1.

2. Установить долгосрочные параметры регулирования деятельности ООО «Усть-Кутские тепловые сети и котельные» (город Усть-Кут), устанавливаемые на 2019 - 2023 годы для формирования тарифов с использованием метода индексации установленных тарифов, согласно приложению 2.

3. Тарифы, установленные в пункте 1 настоящего приказа, действуют с 1 января 2019 года по 31 декабря 2023 года.

4. Признать утратившими силу с 1 января 2019 года:

1) приказ службы по тарифам Иркутской области от 28 августа 2015 года № 225-спр «Об установлении долгосрочных тарифов на теплоноситель, поставляемый ООО «Усть-Кутские тепловые сети и котельные» (город Усть-Кут)»;

2) приказ службы по тарифам Иркутской области от 2 ноября 2016 года № 281-спр «О внесении изменений в отдельные приказы службы по тарифам Иркутской области»;

3) приказ службы по тарифам Иркутской области от 7 декабря 2017 года № 439-спр «О внесении изменений в приказы службы по тарифам Иркутской области от 28 августа 2015 года № 225-спр и от 28 августа 2015 года № 226-спр».

5. Настоящий приказ подлежит официальному опубликованию.

Руководитель службы А.Р. Халиулин

Приложение 1
к приказу службы по тарифам Иркутской области
от 20 декабря 2018 года № 510-спр

ДОЛГОСРОЧНЫЕ ТАРИФЫ НА ТЕПЛОНОСИТЕЛЬ, ПОСТАВЛЯЕМЫЙ ООО «УСТЬ-КУТСКИЕ ТЕПЛОВЫЕ СЕТИ И КОТЕЛЬНЫЕ» (ГОРОД УСТЬ-КУТ)

Наименование регулируемой организации	Вид тарифа (без учета НДС)	Период действия	Вода
ООО «Усть-Кутские тепловые сети и котельные»	Тариф на теплоноситель, поставляемый теплоснабжающей организацией, владеющей источником (источниками) тепловой энергии, на котором производится теплоноситель		
	одноставочный тариф, руб./Гкал	с 01.01.2019 по 30.06.2019	20,47
		с 01.07.2019 по 31.12.2019	21,39
		с 01.01.2020 по 30.06.2020	21,39
		с 01.07.2020 по 31.12.2020	22,25
		с 01.01.2021 по 30.06.2021	22,25
		с 01.07.2021 по 31.12.2021	23,14
		с 01.01.2022 по 30.06.2022	23,14
		с 01.07.2022 по 31.12.2022	24,07
		с 01.01.2023 по 30.06.2023	24,07
		с 01.07.2023 по 31.12.2023	25,03
	Тариф на теплоноситель, поставляемый потребителям		
	одноставочный тариф, руб./Гкал	с 01.01.2019 по 30.06.2019	20,47
		с 01.07.2019 по 31.12.2019	21,39
		с 01.01.2020 по 30.06.2020	21,39
		с 01.07.2020 по 31.12.2020	22,25
		с 01.01.2021 по 30.06.2021	22,25
		с 01.07.2021 по 31.12.2021	23,14
		с 01.01.2022 по 30.06.2022	23,14
		с 01.07.2022 по 31.12.2022	24,07
		с 01.01.2023 по 30.06.2023	24,07
		с 01.07.2023 по 31.12.2023	25,03

Начальник управления регулирования тарифов (цен) в сфере теплоснабжения
службы по тарифам Иркутской области
З.С. Крынина

Приложение 2
к приказу службы по тарифам Иркутской области
от 20 декабря 2018 года № 510-спр

ДОЛГОСРОЧНЫЕ ПАРАМЕТРЫ РЕГУЛИРОВАНИЯ ДЕЯТЕЛЬНОСТИ ООО «УСТЬ-КУТСКИЕ ТЕПЛОВЫЕ СЕТИ И КОТЕЛЬНЫЕ» (ГОРОД УСТЬ-КУТ), УСТАНАВЛИВАЕМЫЕ НА 2019 - 2023 ГОДЫ ДЛЯ ФОРМИРОВАНИЯ ТАРИФОВ С ИСПОЛЬЗОВАНИЕМ МЕТОДА ИНДЕКСАЦИИ УСТАНОВЛЕННЫХ ТАРИФОВ

Наименование регулируемой организации	Год	Базовый уровень операционных расходов	Индекс эффективности операционных расходов	Нормативный уровень прибыли	Показатели энергосбережения и энергетической эффективности	Динамика изменения расходов на топливо
		тыс. руб.	%	%		
ООО «Усть-Кутские тепловые сети и котельные»	2019	0,0	-	-	-	-
	2020	-	-	-	-	-
	2021	-	-	-	-	-
	2022	-	-	-	-	-
	2023	-	-	-	-	-

Начальник управления регулирования тарифов (цен) в сфере теплоснабжения
службы по тарифам Иркутской области
З.С. Крынина

МИНИСТЕРСТВО СЕЛЬСКОГО ХОЗЯЙСТВА ИРКУТСКОЙ ОБЛАСТИ

П Р И К А З

29 декабря 2018 года **№ 77-мпр**

Иркутск

О внесении изменения в приказ министерства сельского хозяйства Иркутской области от 18 января 2016 года № 3-мпр

В соответствии с Федеральным законом от 29 июля 2017 года № 217-ФЗ «О ведении гражданами садоводства и огородничества для собственных нужд и о внесении изменений в отдельные законодательные акты Российской Федерации», распоряжением Губернатора Иркутской области от 23 ноября 2018 года № 858-рк «О Жилкиной Н.Г.», руководствуясь статьей 21 Устава Иркутской области,

П Р И К А З Ы В А Ю:

1. Внести в приказ министерства сельского хозяйства Иркутской области от 18 января 2016 года № 3-мпр «О реализации Порядка предоставления грантов в форме субсидий на развитие инженерной инфраструктуры объектов общего пользования садоводческих, огороднических и дачных некоммерческих объединений граждан Иркутской области» (далее – приказ) следующие изменения:

1) в индивидуализированном заголовке слова «садоводческих, огороднических и дачных некоммерческих объединений граждан» заменить словами «садоводческих и огороднических некоммерческих товариществ в»;

2) в преамбуле слова «садоводческих, огороднических и дачных некоммерческих объединений граждан» заменить словами «садоводческих и огороднических некоммерческих товариществ в»;

3) в пункте 1:

в подпункте «б» слова «садоводческого, огороднического и дачного некоммерческого объединения граждан» заменить словами «садоводческого и огороднического некоммерческого товарищества»;

в подпункте «е» слова «садоводческих, огороднических и дачных некоммерческих объединений граждан» заменить словами «садоводческих и огороднических некоммерческих товариществ в»;

в подпункте «ж» слова «садоводческих, огороднических и дачных некоммерческих объединений граждан» заменить словами «садоводческих и огороднических некоммерческих товариществ в»;

в подпункте «з» слова «на 2014-2020 годы», утвержденной постановлением Правительства Иркутской области от 9 декабря 2013 года № 568-пп» заменить словами «на 2019-2024 годы, утвержденной постановлением Правительства Иркутской области от 26 октября 2018 года № 772-пп»;

4) в форме плана финансово-хозяйственной деятельности на ___ год, утвержденной приказом, слова «садоводческих, огороднических, дачных некоммерческих объединений граждан или собранием уполномоченных садоводческих, огороднических, дачных некоммерческих объединений граждан» заменить словами «садоводческих и огороднических некоммерческих товариществ»;

5) в форме списка членов садоводческого, огороднического и дачного некоммерческого объединения граждан на ___ 20 __ год, утвержденной приказом:

в наименовании слова «садоводческого, огороднического и дачного некоммерческого объединения граждан» заменить словами «садоводческого или огороднического некоммерческого товарищества»;

абзац четвертый изложить в следующей редакции:

«количество членов садоводческого или огороднического некоммерческого товарищества»;

в абзаце седьмом слова «Председатель (или другое уполномоченное садоводческим, огородническим, дачным некоммерческим объединением граждан лицо)» заменит словами «Председатель или другое уполномоченное лицо»;

6) в абзаце третьем формы плана расходов, утвержденной приказом, слова «Председатель (или другое уполномоченное садоводческим, огородническим, дачным некоммерческим объединением граждан лицо)» заменит словами «Председатель или другое уполномоченное лицо»;

7) в форме отчета о целевом использовании средств гранта в форме субсидии, утвержденной приказом:

в абзаце первом слова «садоводческого, огороднического и дачного некоммерческого объединения граждан» заменить словами «садоводческого или огороднического некоммерческого товарищества»;

в абзаце четвертом слова ««Председатель (или другое уполномоченное садоводческим, огородническим, дачным некоммерческим объединением граждан лицо)» заменит словами «Председатель или другое уполномоченное лицо»;

8) в форме отчета о реализации плана финансово-хозяйственной деятельности, утвержденной приказом:

в абзаце первом слова «садоводческого, огороднического и дачного некоммерческого объединения граждан» заменить словами «садоводческого или огороднического некоммерческого товарищества»;

в абзаце четвертом слова «Председатель (или другое уполномоченное садоводческим, огородническим, дачным некоммерческим объединением граждан лицо)» заменит словами «Председатель или другое уполномоченное лицо»;

в строке первой таблицы 2 слова «садоводческого, огороднического и дачного некоммерческого объединения граждан» заменит словами «садоводческого или огороднического некоммерческого товарищества»;

в абзаце восьмом слова ««Председатель (или другое уполномоченное садоводческим, огородническим, дачным некоммерческим объединением граждан лицо)» заменит словами «Председатель или другое уполномоченное лицо»;

9) в наименовании методики бальной системы оценок садоводческих, огороднических и дачных некоммерческих объединений граждан Иркутской области на право получения грантов в форме субсидий на развитие инженерной инфраструктуры объектов общего пользования, утвержденной приказом, слова «садоводческих, огороднических и дачных некоммерческих объединений граждан» заменить словами «садоводческих и огороднических некоммерческих товариществ в»;

10) в форме соглашения о предоставлении грантов в форме субсидий на развитие инженерной инфраструктуры объектов общего пользования садоводческих, огороднических и дачных некоммерческих объединений граждан Иркутской области, утвержденной приказом:

в наименовании слова «садоводческих, огороднических и дачных некоммерческих объединений граждан» заменить словами «садоводческих и огороднических некоммерческих товариществ в»;

в абзаце первом слова «садоводческих, огороднических и дачных некоммерческих объединений граждан» заменить словами «садоводческих или огороднических некоммерческих товариществ в»;

в пункте 3 слова «садоводческих, огороднических и дачных некоммерческих объединений граждан» заменить словами «садоводческих и огороднических некоммерческих товариществ»;

11) в форме сертификата, утвержденного приказом, слова «на 2014 – 2020 годы, утвержденной постановлением Правительства Иркутской области от 9 декабря 2013 года № 568-пп, в части предоставления гранта в форме субсидии на развитие инженерной инфраструктуры объектов общего пользования садоводческих, огороднических и дачных некоммерческих объединений граждан» заменить словами «на 2019 – 2024 годы, утвержденной постановлением Правительства Иркутской области от 26 октября 2018 года № 772-пп, в части предоставления гранта в форме субсидии на развитие инженерной инфраструктуры объектов общего пользования садоводческих и огороднических некоммерческих товариществ в»;

12) в абзаце первом формы заявки на участие в конкурсном отборе, утвержденной приказом, слова «садоводческими, огородническими и дачными некоммерческими объединениями граждан» заменить словами «садоводческими и огородническими некоммерческими товариществами в».

2. Настоящий приказ подлежит официальному опубликованию в общественно-политической газете «Областная», а также на «Общественном интернет-портале правовой информации» (www.pravo.gov.ru).

3. Настоящий приказ вступает в силу через десять календарных дней после дня его официального опубликования.

Первый заместитель министра сельского
хозяйства Иркутской области
Н.Г. Жилкина

МИНИСТЕРСТВО СЕЛЬСКОГО ХОЗЯЙСТВА ИРКУТСКОЙ ОБЛАСТИ

П Р И К А З

29 декабря 2018 года **№ 78-мпр**

Иркутск

О внесении изменений в приказ министерства сельского хозяйства Иркутской области от 31 мая 2016 года № 66-мпр

В целях приведения в соответствие с законодательством, на основании распоряжения Губернатора Иркутской области № 858-рк от 23 ноября 2018 года «О Жилкиной Н.Г.», руководствуясь статьей 21 Устава Иркутской области,

П Р И К А З Ы В А Ю:

1. Внести в приказ министерства сельского хозяйства Иркутской области от 31 мая 2016 года № 66-мпр ««Об утверждении административного регламента предоставления государственной услуги «Предоставление грантов в форме субсидий на развитие инженерной инфраструктуры объектов общего пользования садоводческих, огороднических и дачных некоммерческих объединений граждан Иркутской области» (далее – приказ) следующие изменения:

1) индивидуализированный заголовок изложить в следующей редакции:

«Об утверждении административного регламента предоставления государственной услуги «Предоставление грантов в форме субсидий на развитие инженерной инфраструктуры объектов общего пользования садоводческих и огороднических некоммерческих товариществ в Иркутской области»;

2) в пункте 1 слова «садоводческих, огороднических и дачных некоммерческих объединений граждан» заменить словами «садоводческих и огороднических некоммерческих товариществ в».

2. Внести в административный регламент предоставления государственной услуги «Предоставление грантов в форме субсидий на развитие инженерной инфраструктуры объектов общего пользования садоводческих, огороднических и дачных некоммерческих объединений граждан» (далее – Административный регламент), утвержденный приказом, следующие изменения:

1) индивидуализированный заголовок изложить в следующей редакции:

«Административный регламент предоставления государственной услуги «Предоставление грантов в форме субсидий на развитие инженерной инфраструктуры объектов общего пользования садоводческих и огороднических некоммерческих товариществ в Иркутской области»;

2) в пункте 1 слова «садоводческих, огороднических и дачных некоммерческих объединений граждан» заменить словами «садоводческих и огороднических некоммерческих товариществ в Иркутской области»;

3) в пункте 2 слова «садоводческих, огороднических и дачных некоммерческих объединений граждан» заменить словами «садоводческих и огороднических некоммерческих товариществ в Иркутской области»;

4) в пункте 4 слова «и дачные», а также слова «садоводческие, огороднические и дачные потребительские кооперативы, садоводческие, огороднические и дачные некоммерческие партнерства» исключить;

5) в пункте 5:

подпункт «ж» признать утратившим силу;

подпункт «з» изложить в новой редакции:

«з) членство в ассоциации (союзе) садоводческих и (или) огороднических некоммерческих товариществ (далее – ассоциация (союз))»;

6) в пункте 18

в абзаце первом слова «и дачным» исключить, слова «объединениям граждан» заменить словом «товариществам»;

в абзаце девятом слова «садоводческих, огороднических объединений граждан» заменить словами «садоводческих и огороднических некоммерческих товариществ в»;

7) в пункте 31:

в подпункте «е» слова «от 9 декабря 2013 года № 568-пп» заменить словами «от 26 октября 2018 года № 772-пп», цифры «2014 - 2020» заменить цифрами «2019-2024»;

в подпункте «ж» слова «садоводческих, огороднических и дачных некоммерческих объединений граждан» заменить словами «садоводческих и огороднических некоммерческих товариществ в»;

в подпункте «з» слова «садоводческих, огороднических и дачных некоммерческих объединений граждан» заменить словами «садоводческих и огороднических некоммерческих товариществ в Иркутской области»;

8) в пункте 32:

в подпункте «в» слова «или собрания уполномоченных заявителя» исключить;

в подпункте «д» слова «или собранием уполномоченных заявителя» исключить;

подпункт «л» изложить в новой редакции:

«документ, подтверждающий членство заявителя в ассоциации (союзе).»;

9) в пункте 79 слова «Оказание содействия в развитии инфраструктуры территорий садоводческих, огороднических и дачных некоммерческих объединений граждан Иркутской области» заменить словами «Создание условий для развития садоводческих или огороднических некоммерческих товариществ Иркутской области» на 2019 - 2024 годы»;

10) в абзаце втором пункта 84 слова «2014 - 2020 годы, утвержденной постановлением Правительства Иркутской области от 9 декабря 2013 года № 568-пп» заменить словами «2019-2024 годы, утвержденной постановлением Правительства Иркутской области от 26 октября 2018 года № 772-пп».

11) внести в Блок-схему предоставления государственной услуги «Предоставление грантов в форме субсидий на развитие инженерной инфраструктуры объектов общего пользования садоводческих, огороднических и дачных некоммерческих объединений граждан Иркутской области», являющуюся приложением к Административному регламенту, изменение, заменив в наименовании слова «садоводческих, огороднических и дачных некоммерческих объединений граждан» словами «садоводческих и огороднических некоммерческих товариществ в».

3. Настоящий приказ подлежит официальному опубликованию в общественно-политической газете «Областная», а также на «Официальном интернет-портале правовой информации» (www.pravo.gov.ru).

4. Настоящий приказ вступает в силу через десять календарных дней после дня его официального опубликования.

Первый заместитель министра сельского
хозяйства Иркутской области
Н.Г. Жилкина

ИНФОРМАЦИОННОЕ СООБЩЕНИЕ

В соответствии с Федеральным законом от 23 ноября 1995 г. № 174-ФЗ «Об экологической экспертизе», «Положением об оценке воздействия намечаемой хозяйственной деятельности на окружающую среду в Российской Федерации», утвержденным приказом Госкомэкологии РФ № 372 от 16.05.2000 г., организованы общественные обсуждения (в форме слушаний) проектной документации, включая материалы оценки воздействия на окружающую среду, по объекту государственной экологической экспертизы: «Завод металлических конструкций в г. Шелехов».

Целью проекта является: строительство завода по изготовлению металлоконструкций.

Местоположение намечаемой деятельности: РФ, Иркутская область, г. Шелехов, проспект Строителей и монтажников, уч. 25а, кадастровый номер земельного участка 38:27:000306:274.

Заказчик: ООО «Энергия-базис», юридический адрес: 664035, г. Иркутск, ул. Рабочего Штаба, 94, почтовый адрес: 664035, РФ, г. Иркутск, а/я 101.

Разработчик проектной документации, включая том ОВОС: АО «СибВАМИ», 664007, Иркутская область, г. Иркутск, ул. Советская, 55.

Организаторами слушаний являются: Администрация Шелеховского муниципального района совместно с ООО «Энергия-базис» и АО «СибВАМИ».

С проектной документацией, включая материалы ОВОС, можно ознакомиться с 11 января 2019 г. по адресу: г. Шелехов, 20 квартал, 84, каб. 1, тел. (39550)5-31-39, и г. Иркутск, ул. Советская, 55, каб. 209, тел. (3952) 29-16-09 с 08.00 до 17.00.

Проведение общественных обсуждений проектной документации намечаемой хозяйственной и иной деятельности, включая материалы ОВОС, назначено на 14 февраля 2019 г, в 18.00 в Администрации Шелеховского муниципального района по адресу: г. Шелехов, ул. Ленина, 15, актовый зал.

Принятие от граждан и общественных организаций замечаний и предложений по материалам ОВОС в устной и письменной форме осуществляется в течение 30 дней с момента настоящей публикации в рабочие дни по адресам: г. Шелехов, 20 квартал, 84, каб 1, тел. (39550)5-31-39 с 13.00 до 16.00, и г. Иркутск, ул. Советская, 55, каб. 209, тел. (3952) 29-16-09 с 08.00 до 17.00.

Сроки проведения ОВОС: от момента настоящей публикации до проведения общественных обсуждений. Принятие от граждан и общественных организаций письменных замечаний и предложений к материалам по оценке воздействия на окружающую среду обеспечивается заказчиком в течение 30 дней после окончания общественного обсуждения.

Окончательный ОВОС будет утвержден заказчиком после проведения общественных обсуждений.

ИЗВЕЩЕНИЕ
о согласовании проектов межевания земельных участков

В соответствии со статьями 13, 13.1, 14 ФЗ от 24.07.2002 г. № 101-ФЗ «Об обороте земель сельскохозяйственного назначения», выделяются земельные участки в счет земельных долей из земельного участка с кадастровым номером 85:03:000000:10, расположенного: Российская Федерация, Иркутская область, Боханский район, с. Олонки. Ознакомиться с проектами межевания можно по адресу: Иркутская область, г. Иркутск, ул. Баумана, 172/2, с 9 до 16 часов, понедельник – пятница. Заказчиком подготовки проектов межевания является ООО «Иркутский масложиркомбинат», место нахождения: Иркутская область, г. Иркутск, ул. Байкальская, д. 265, контактный телефон 8-(3952)-301-891. Кадастровый инженер, подготовивший проекты межевания, Ангаров Александр Васильевич, адрес электронной почты: angarov84@mail.ru, контактный телефон 8(3952)518-760.

Обоснованные возражения относительно размера и местоположения границ выделяемых в счет земельных долей земельных участков вручаются или направляются в письменном виде в течение 30 дней после опубликования кадастровому инженеру Ангарову Александру Васильевичу, почтовый адрес: г. Иркутск, ул. Баумана, 172/2, а/я 243.

ПОПРАВКА

Абзац 9 информационного сообщения о проведении общественных обсуждений проектной документации намечаемой хозяйственной и иной деятельности, включая материалы оценки воздействия на окружающую среду, по объекту государственной экологической экспертизы: «Многоквартирные дома с подземной автостоянкой в Октябрьском районе г. Иркутска по ул. Пискунова. III очередь строительства. Блок-секции №№ 1, 2, 3. Автостоянка», опубликованного в газете «Областная» № 142 (1899) от 19 декабря 2018 года (лист 40), читать в следующей редакции:

Проведение общественных обсуждений проектной документации намечаемой хозяйственной и иной деятельности, включая материалы ОВОС, назначено на 22 января 2019 г. в 11:00, в отделе экологической безопасности и контроля Департамента городской среды комитета городского обустройства администрации г. Иркутска (г. Иркутск, ул. Пролетарская, д. 11, каб. 10, тел. 8 (3952) 52-04-24).

ИНФОРМАЦИЯ, публикуемая ПАО «Иркутскэнерго» согласно:

1. Постановлению Правительства РФ от 05.07.2013 № 570 «О стандартах раскрытия информации теплоснабжающими организациями, теплосетевыми организациями и органами регулирования»

20. е) о выводе источников тепловой энергии из эксплуатации:

С 01.12.2018 выведен из эксплуатации турбоагрегат ст.№ 7 ТЭЦ-11 филиала ПАО «Иркутскэнерго».

22. г) о резерве мощности системы теплоснабжения в течение квартала:

Наименование	По состоянию на 31.12.2018
Резерв мощности системы теплоснабжения (Гкал/ч), в т.ч.	2851,89
Центральный район (ТЭЦ-6, Районная Галачинская котельная)	161,73
Падунский район (ТЭЦ ТИ и ТС ТЭЦ-6)	66,92
Правобережный район (Электрокотельная Гидростроитель и блочно-модульная газовая котельная)	38,60
Участок № 1 ТЭЦ-9	446,19
ТЭЦ-9	150,18
ТЭЦ-10	481,24
ТЭЦ-11	520,21
ТЭЦ-12	48,81
ТЭЦ-16	122,77
Н-ЗТЭЦ	276,47
Н-ИТЭЦ	292,77
ШУ Н-ИТЭЦ	61,84
У-ИТЭЦ в т.ч.:	184,14
- У-ИТЭЦ	180,86
- Электрокотельные участка тепловодоснабжения и канализации	3,28

2. Постановлению Правительства РФ от 17.01.2013 № 6 О стандартах раскрытия информации в сфере водоснабжения и водоотведения

20. г) о резерве мощности централизованной системы холодного водоснабжения в течение квартала

Наименование информации	У-ИТЭЦ (ТВСиК)	У-ИТЭЦ	ШУ Н-ИТЭЦ	Н-ИТЭЦ	ТЭЦ-1	Н-ЗТЭЦ	ТЭЦ-9	ТЭЦ-10	ТЭЦ-10
	хозпитьевая вода	химочищенная вода	химочищенная вода	хозпитьевая вода	химочищенная вода	химочищенная вода	химочищенная вода	техническая вода	хозпитьевая вода
Всего, в.т.ч.	38,94	3,97	0,12	0,65	11,491	0,93	5,27	11,67	0,06
Поверхностный водозабор правого берега	16,61	-	-	-	-	-	-	-	-
Подземный водозабор Универ	1,56	-	-	-	-	-	-	-	-
Подземный водозабор Тушама	0,39	-	-	-	-	-	-	-	-
Подземный водозабор Толстый Мыс и Поверхностный водозабор левого берега	20,38	-	-	-	-	-	-	-	-

ИЗВЕЩЕНИЕ о проведении открытого аукциона по продаже имущества

Закрытое акционерное общество «Первый Специализированный Депозитарий» (далее – Специализированный депозитарий или ЗАО «ПРСД») в соответствии с п. 2 ст. 448 Гражданского кодекса Российской Федерации извещает о проведении открытого аукциона по продаже имущества, составляющего Закрытый паевой инвестиционный фонд недвижимости «Байкал Стар»:

1. Права требования (Дебиторская задолженность) к Обществу с ограниченной ответственностью «Центр» (ОГРН 1123850003221), возникшие на основании Договора № 239/ЮЛ/БС купли-продажи нежилого помещения от 27.10.2017 г. на сумму 1 000 000 (один миллион) рублей 00 копеек (далее – Лот 1).

2. Начальная цена Лота 1 составляет 850 000 (восемьсот пятьдесят тысяч) рублей 00 копеек.

3. Аукцион проводится с понижением цены. Шаг аукциона на понижение определяется при подаче заявок.

4. Аукционная документация предоставляется по адресу: Москва, ул. Восьмого марта 4-я, дом 6а, 10 этаж, офис ЗАО «ПРСД», с 27 декабря 2018 г. Аукционная документация размещена на сайте http://www.frsd.ru/, в Журнале «Бюллетень Оперативной Информации «Московские Торги» (официальное издание Мэра и Правительства Москвы) от 31.12.2018 года, а также на единой электронной торговой площадке по адресу: http://www.roseltorg.ru.

5. Аукцион состоится 16 января 2019 г. в 12 часов 00 минут.

6. Прием заявок для участия в аукционе производится с 27 ноября 2018 г. по 10.30 мин 16 января 2019 г. на единой электронной торговой площадке по адресу: http://www.roseltorg.ru.

7. Каждый участник аукциона вносит денежную сумму в обеспечение подачи заявки на участие в аукционе в размере 5 000 (пять тысяч) рублей в срок до 15 января 2019 г. включительно на расчетный счет, распоряжение которым осуществляет ЗАО «ПРСД», действующее в качестве доверительного управляющего Закрытым паевым инвестиционным фондом недвижимости «Байкал Стар», по следующим реквизитам: р/с № 40701810108030000068 в Филиале Банка ВТБ (ПАО) в г. Красноярске, корр. счет № 30101810200000000777, БИК 040407777. Если указанное лицо не станет победителем торгов, указанная сумма подлежит возврату. При заключении договора с лицом, выигравшим аукцион, сумма внесенного им обеспечительного платежа засчитывается в счет исполнения обязательств по заключенному договору.

8. Порядок проведения аукциона.

Порядок проведения аукциона определяется регламентом электронной площадки по адресу: http://www.roseltorg.ru.

9. Договор подлежит заключению в течение 10 (десяти) рабочих дней с момента подведения итогов аукциона.

ЗАО «ПРСД» обладает лицензией, предоставленной Федеральной службой по финансовым рынкам России, на осуществление деятельности в качестве специализированного депозитария инвестиционных фондов, паевых инвестиционных фондов и негосударственных пенсионных фондов № 22-000-1-00001 от 08.08.1996 г., а также лицензией профессионального участника рынка ценных бумаг на право осуществления депозитарной деятельности № 177-05995-000100 от 25.04.2002 г.

Контактная информация: ЗАО «ПРСД», e-mail: auction@frsd.ru, тел. +7 (495) 223-66-07.

Генеральный директор ЗАО «ПРСД» Г.Н. Панкратова

ИЗВЕЩЕНИЕ о проведении общественных обсуждений проектной документации намечаемой хозяйственной и иной деятельности, включая материалы оценки воздействия на окружающую среду

В соответствии с Федеральным законом от 23 ноября 1995 года № 174-ФЗ «Об экологической экспертизе» и «Положением об оценке воздействия намечаемой хозяйственной деятельности на окружающую среду в Российской Федерации», утвержденным приказом Госкомэкологии РФ № 372 от 16.05.2000 г., организованы общественные обсуждения проектной документации намечаемой хозяйственной и иной деятельности, включая материалы оценки воздействия на окружающую среду по объекту государственной экологической экспертизы: «Электроснабжение жилого комплекса «Патроны Парк», расположенного по адресу: Иркутский район, п. Патроны».

Предполагаемая форма общественных обсуждений – слушания.

Заказчик намечаемой деятельности: ООО «ОмегаСтрой», 664075, г. Иркутск, ул. Байкальская, 206, помещение 117.

Место расположения объекта: Иркутский район, п. Патроны.

Цель намечаемой деятельности: проектом предусмотрено строительство электросетей. Намечаемая деятельность – новое строительство.

Разработчик тома ОВОС: ООО «ПРОФИЗЫСКАНИЯ», адрес: 664075, г. Иркутск, ул. Дальневосточная, д. 159.

Организаторами слушаний являются: Комитет по управлению муниципальным имуществом и жизнеобеспечению администрации Иркутского районного муниципального образования совместно с ООО «ПРОФИЗЫСКАНИЯ» и ООО «ОмегаСтрой».

С целью учета общественного мнения граждан и общественных организаций материалы по оценке воздействия намечаемой хозяйственной и иной деятельности на окружающую среду в составе проектной документации «Электроснабжение жилого комплекса «Патроны Парк», расположенного по адресу: Иркутский район, п. Патроны» в течение 30 дней с момента настоящей публикации доступны для ознакомления и подготовки замечаний и предложений (в письменной форме) по адресам:

– г. Иркутск, ул. Карла Маркса, 40, корп. 1, каб. 300;

– Иркутская область, Иркутский район, с. Пивовариха, ул. Дачная, 8;

– г. Иркутск, ул. Дальневосточная, 159.

Проведение общественных обсуждений проектной документации намечаемой хозяйственной и иной деятельности, включая материалы ОВОС, назначено на 21 февраля 2019 года, в 16.30, по адресу: г. Иркутск, ул. Рабочего Штаба, 17, актовый зал.

Сроки проведения ОВОС: от момента настоящей публикации до проведения общественных обсуждений. Принятие от граждан и общественных организаций письменных замечаний и предложений к материалам по оценке воздействия на окружающую среду обеспечивается заказчиком в течение 30 дней после окончания общественного обсуждения по электронной почте: 724910@mail.ru.

Окончательный вариант оценки воздействия на окружающую среду будет утвержден заказчиком после проведения общественных обсуждений.

ИНФОРМИРОВАНИЕ о проведении общественных обсуждений проектной документации намечаемой хозяйственной и иной деятельности, включая материалы оценки воздействия на окружающую среду

В соответствии с Федеральным законом от 23 ноября 1995 года № 174-ФЗ «Об экологической экспертизе» и «Положением об оценке воздействия намечаемой хозяйственной деятельности на окружающую среду в Российской Федерации», утвержденным приказом Госкомэкологии РФ № 372 от 16.05.2000 г., организованы общественные обсуждения проектной документации намечаемой хозяйственной и иной деятельности, включая материалы оценки воздействия на окружающую среду по объекту государственной экспертизы: «Магазин бытовой техники».

Предполагаемая форма общественных обсуждений: слушания.

Заказчик намечаемой деятельности: «ИП Чех Евгений Геннадьевич», 665451, г. Усолье-Сибирское, ул. Машиностроителей, д. 3. кв. 3.

Месторасположение объекта: Иркутская область, Слюдянский район, г. Слюдянка, улица Ленина, участок 61.

Цель намечаемой деятельности: проектом предусмотрено строительство магазина бытовой техники. Намечаемая деятельность – новое строительство.

Разработчик проектной документации и тома ОВОС: ООО Архитектурно-инженерный центр «СВ-Студия», адрес: 664056, г. Иркутск, ул. Академическая, 48, корп. 2.

Организаторами слушаний являются: администрация муниципального образования Слюдянский район (665904, Иркутская область, г. Слюдянка, ул. Ржанова, 2; тел/факс 8(39544)51-200,51-205, e-mail: slradm@irk.ru) совместно с ООО Архитектурно-инженерный центр «СВ-Студия» и «ИП Чех Евгений Геннадьевич».

С целью учета общественного мнения граждан и общественных организаций материалы по оценке воздействия намечаемой хозяйственной и иной деятельности на окружающую среду в составе проектной документации «Магазин бытовой техники» в течение 30 дней с 14 января 2019 г. по 14 февраля 2019 г. доступны для ознакомления и подготовки замечаний и предложений (в письменной форме) по адресу: Иркутская область, г. Слюдянка, ул. Ржанова, 2, кабинет 9, отдел стратегического развития администрации муниципального района, с 8.00 до 17.00 ежедневно, за исключением выходных дней.

Проведение общественных обсуждений проектной документации намечаемой хозяйственной и иной деятельности, включая материалы ОВОС, назначено на 14 февраля 2019 года, 11.00 местного времени в актовом зале администрации муниципального образования Слюдянский район по адресу: г. Слюдянка, ул. Ржанова, д. 2.

Сроки проведения ОВОС: с 14 января 2019 г. до 14 февраля 2019 г.

Принятие от граждан и общественных организаций письменных замечаний и предложений к материалам по оценке воздействия на окружающую среду обеспечивается Заказчиком в течение 30 дней после окончания общественного обсуждения.

Окончательный вариант оценки воздействия на окружающую среду будет утвержден Заказчиком после проведения общественных обсуждений.

ОБЪЯВЛЕНИЕ ОБ УТЕРЕ ДОКУМЕНТОВ

Утерянный аттестат (А 8682562) об основном общем образовании, выданный в 2000 г. МБОУ г. Иркутска № 53 на имя Гайдуковой Екатерины Владимировны, считать недействительным.

Газета зарегистрирована управлением федеральной службы по надзору в сфере связи, информационных технологий и массовых коммуникаций по Иркутской области. Регистрационное свидетельство ПИ № ТУ 38-00167 от 17 сентября 2009 г.

Рукописи, рисунки и фотографии не рецензируются и не возвращаются. Мнение авторов может не совпадать с мнением редакции. Материалы на таком фоне в разделе «Официальная информация» и в рубрике «Корпоративное управление» публикуются на платной основе. Перепечатка и любое использование материалов возможны только с письменного разрешения редакции.

Редакция и издатель: ОГАУ «Редакция газеты «Областная»

Юридический и фактический адрес: 664025 г. Иркутск, ул. Российская, 12

Почтовый адрес: 664011 г. Иркутск, а/я 177

Телефон для справок: ОГАУ «Редакция газеты «Областная» (3952)-200-628, 200-638, факс 200-674
e-mail: og@ogirk.ru, reklama@ogirk.ru

Подписные индексы:
П7531 – пн, ср, пт
П7537 – ср
П7538 – ср (для пенсионеров)
Распространяется бесплатно и по подписке

Учредители: Правительство Иркутской области Законодательное Собрание Иркутской области

Главный редактор Люстрицкий Д.Г.

Редакторская группа: Хлебникова О.А., Кулыгина Ю.О.

Издательская группа: Полякова О.А., Афонченко А.В.

Газета подписана в печать: 09.01.2019 г. в 21.00

Следующий номер газеты выйдет 14.01.2019 г.

Отпечатано в ООО «Пресса», 664009 г. Иркутск, ул. Советская, 109г

Тираж 1290 экз.

Заказ

ogirk.ru

12+