ОФИЦИАЛЬНАЯ ИНФОРМАЦИЯ

Официальным опубликованием правовых актов Губернатора Иркутской области, Правительства Иркутской области, министерств и иных исполнительных органов государственной власти области признается первая публикация их полных текстов в общественно-политической газете «Областная».

Из Закона Иркутской области от 12 января 2010 года № 1-оз

ДЕПАРТАМЕНТ ПО ОБЕСПЕЧЕНИЮ ДЕЯТЕЛЬНОСТИ МИРОВЫХ СУДЕЙ ИРКУТСКОЙ ОБЛАСТИ

П Р И К А З

25.12.2013 **№ 9-дпр**

Иркутск

О внесении изменений

В целях реализации положений Федерального закона от 5 апреля 2013 года № 44-ФЗ «О контрактной системе в сфере закупок товаров, работ, услуг для обеспечения государственных и муниципальных нужд», руководствуясь Положением о департаменте по обеспечению деятельности мировых судей Иркутской области:

1. Внести изменение в приложение 1 к приказу департамента от 31 октября 2012 № 01-06/5 «Об отдельных вопросах организации деятельности департамента по обеспечению деятельности мировых судей Иркутской области», изложив подраздел 4.2. в новой редакции (приложение).

2. Главному специалисту-эксперту отдела организационно-правового обеспечения Федоровой М.Б. довести настоящий приказ до сведения работников департамента под роспись

3. Контроль за исполнением настоящего приказа оставляю за собой.

Директор департамента
О.В. Недорубкова

Приложение
к приказу департамента
по обеспечению деятельности мировых
судей Иркутской области
от 25.12.2013 № 9-дпр

4.2. Порядок подготовки и заключения договоров, в том числе государственных контрактов и соглашений, заключаемых департаментом, и осуществления контроля за их исполнением

24. В департаменте устанавливаются единые требования к подготовке и заключению договоров, в том числе государственных контрактов и соглашений, заключаемых департаментом (далее в настоящем разделе при совместном упоминании – договоры), и осуществлению контроля за их исполнением и распространяются на все договоры независимо от их вида и наименования, если иное не установлено законодательством.

25. Ответственными исполнителями по осуществлению закупки в соответствии с положениями Федерального закона от 5 апреля 2013 года № 44-ФЗ «О контрактной системе в сфере закупок товаров, работ, услуг для обеспечения государственных и муниципальных нужд» являются работники, выполняющие функции контрактной службы департамента, в ином случае – специалисты департамента, осуществляющие подготовку, согласование, подписание договоров, их регистрацию, учет, хранение и контроль за их исполнением.

26. Подготовка, согласование, подписание дополнительных соглашений к договорам, их регистрация, учет, хранение и контроль за их исполнением осуществляются в общем порядке, предусмотренном для договоров.

27. Проекты договоров, заключаемых по результатам процедуры определения поставщика, разрабатываются ответственными исполнителями, в случае необходимости – с привлечением специалистов отделов департамента.

28. Проекты договоров, дополнительные соглашения к заключенным договорам готовятся ответственными исполнителями, которыми проводится проверка деловой репутации и финансовой надежности контрагента.

29. При подготовке проектов договоров, ответственными исполнителями департамента соблюдаются следующие требования:

1) проекты договоров оформляются на стандартных листах бумаги формата А 4, отпечатанных с одной стороны;

2) текстовая часть проекта договора состоит из преамбулы, разделов (статей), которые нумеруются арабскими цифрами и могут иметь заголовок;

3) разделы (статьи) подразделяются на пункты, подпункты;

4) пункты нумеруются арабскими цифрами с точкой, подпункты могут иметь буквенную и цифровую нумерацию;

5) прилагаемые к проекту договора таблицы, схемы, графики должны оформляться в виде приложений к договору, а соответствующие пункты договора должны иметь ссылки на эти приложения;

6) перенос подписей сторон договора на другой лист не допускается;

7) на обратной стороне каждого листа договора сотрудником организационно-правового отдела, осуществляющим правовую экспертизу, ставится подпись и расшифровка подписи;

визы ответственного исполнителя, подготовившего проект, и должностных лиц, согласовавших договор, оформляются на отдельном листе согласования, в заголовке которого указывается наименование договора;

8) в тексте договоров не допускаются исправления, подчистки либо приписки, записи карандашом, сокращения, использование слов с неоднозначным толкованием;

9) любые изменения и дополнения, вносимые в заключенные договоры, оформляются дополнительными соглашениями в письменном виде.

30. В договорах должны быть соблюдены следующие обязательные требования к содержанию:

1) договоры должны содержать четкую регламентацию обязательств сторон, с указанием конкретных сроков исполнения, ответственность сторон за ненадлежащие исполнение обязательств;

2) в договорах должна содержаться форма оплаты за выполненные услуги, поставленные товары, выполненные этапы работ - по факту, в некоторых случаях возможны частичные авансовые платежи.

31. При подготовке проектов договоров необходимо истребовать от другой стороны заверенные печатью организации и подписью уполномоченного лица копии следующих документов:

документы, удостоверяющие полномочия должностного лица на подписание договора (приказ о вступлении в должность, протокол собрания учредителей);

учредительные документы (Устав, учредительный договор или решение о создании, Положение, свидетельство о государственной регистрации, свидетельство о постановке на налоговый учет);

документ, подтверждающий достоверность представленной информации на момент заключения договора (выписка из Единого государственного реестра юридических лиц);

правоустанавливающие, технические и иные документы, подтверждающие принадлежность имущества и позволяющие установить его индивидуально-определенные характеристики (договор, свидетельство о регистрации права, решение уполномоченного органа и т.д.);

иные документы, необходимые в соответствии с действующим законодательством.

При подготовке проектов договоров, заключаемых с физическим лицом, необходимо истребовать у физического лица копию паспорта, копию страхового свидетельства, копию свидетельства о постановке на учет в налоговом органе, реквизиты лицевого счета (для перечисления денежных средств), иные необходимые документы.

32. Проекты договоров в департаменте проходят согласование в следующем порядке:

1) отдел материально-технического обеспечения в двухдневный срок проверяет обоснование необходимости заключения договоров, условия и порядок исполнения, излагает замечания при их наличии, при их отсутствии ставит визу согласования;

2) отдел организационно-правового обеспечения в трехдневный срок проводит правовую экспертизу на предмет соответствия действующему законодательству, излагает замечания (при их наличии), в случае отсутствия замечаний ставит визу согласования;

3) финансово-экономический отдел в трехдневный срок проверяет правильность обоснования финансовых затрат, соответствие порядка расчетов требованиям действующего законодательства, размеры недоимки, пени, штрафов, налагаемых в случае неисполнения обязательств сторонами, иные финансово-экономические условия по договорам, предусматривающим расходы за счет средств областного бюджета, излагает замечания при их наличии, при их отсутствии ставит визу согласования.

33. Замечания к проектам договоров, высказанные названными отделами, излагаются на отдельном листе, подписываются начальником соответствующего отдела и передаются ответственному исполнителю для устранения. После устранения замечаний проекты договоров согласовываются начальниками соответствующих отделов департамента, и передаются ответственному исполнителю. При повторном согласовании срок не должен превышать 1 день.

34. Общий срок согласования проекта договора в департаменте не может превышать 14 дней.

35. В случае внесения изменений и дополнений в заключенные договоры, их расторжения, ответственным исполнителем подготавливаются дополнительные соглашения, которые согласовываются и подписываются в порядке, установленном для договоров.

36. После окончательного согласования договора, либо по итогам процедуры определения поставщика ответственным исполнителем обеспечивается подписание договора другой стороной и далее передается на подпись директору департамента.

37. Подписанные договоры прошиваются и нумеруются по количеству листов ответственными исполнителями и скрепляются гербовой печатью.

38. Ответственные исполнители составляют описи (листы контроля), в которых в хронологическом порядке записываются документы, связанные с исполнением договоров и иные необходимые документы, ведут аналитический учет исполнения договоров.

39. После обработки документов ответственный исполнитель передает их в бумажном виде в финансово-экономический отдел для осуществления регистрации бюджетных обязательств, контроля за исполнением обязательств со стороны департамента в части оплаты, обработки договоров, внесения договоров в единый реестр в порядке, установленном Федеральным законом от 5 апреля 2013 года № 44-ФЗ «О контрактной системе в сфере закупок товаров, работ, услуг для обеспечения государственных и муниципальных нужд» с приложением электронных копий всех документов.

40. Учет и общий контроль за своевременным и точным исполнением договоров в департаменте осуществляют ответственные исполнители.

41. В случае неисполнения или ненадлежащего исполнения договоров ответственные исполнители принимают предусмотренные действующим законодательством и заключенными договорами исчерпывающие меры к защите интересов департамента.

42. Для осуществления контроля исполнения финансово-экономический отдел ежемесячно направляет реестры договоров о предоставлении средств из областного бюджета члену Правительства Иркутской области в соответствии с распределением обязанностей по форме согласно приложению 8 к Регламенту.

43. Отдел материально-технического обеспечения готовит сводный отчет по договорной работе в департаменте 1 раз в полугодие.

44. Отдел организационно-правового обеспечения не реже одного раза в год проверяет качество постановки работы в департаменте по исполнению договорных обязательств по государственным контрактам, договорам, соглашениям.

45. В срок до 15 февраля, следующего за отчетным годом, финансово-экономическим отделом Губернатору Иркутской области представляется аналитическая записка о состоянии договорных обязательств по договорам о предоставлении средств из областного бюджета.

Начальник отдела организационно-
правового обеспечения
Е.Н. Носкова

МИНИСТЕРСТВО ЗДРАВООХРАНЕНИЯ ИРКУТСКОЙ ОБЛАСТИ

П Р И К А З

09.12.2013 г. **№ 224-мпр**

Иркутск

О мониторинге младенческой, материнской смертности и мертворождаемости

С целью снижения младенческой и материнской смертности, повышения качества медицинской помощи детям и женщинам Иркутской области, руководствуясь пунктом 9 Положения о министерстве здравоохранения Иркутской области, утвержденного постановлением Правительства Иркутской области от 16 июля 2010 года № 174-пп,

П Р И К А З Ы В А Ю:

1. Утвердить:

а) Формы экстренного извещения по случаю младенческой, материнской смертности и мертворождаемости (Приложение 1)

в) Форму «Мониторинг младенческой, материнской смертности и мертворождаемости» (Приложение 2);

2. Настоящий приказ подлежит официальному опубликованию.

Министр Н.Г. Корнилов

Приложение 1
к приказу министерства здравоохранения
Иркутской области
от 09.12.2013 г. № 224-мпр

Формы экстренного извещения младенческой, материнской смертности и мертворождаемости

1. Младенческой смертности

№ п/п	перечень сведений	сведения
1	Ф. И. О. ребенка	
2	Адрес (полностью)	
3	Дата рождения (ДД.ММ.ГГ.)	
4	Вес при рождении (граммы)	
5	Дата смерти (ДД.ММ.ГГ.)	
6	Место смерти	
7	В какой медицинской организации наблюдался	
8	Кинический диагноз	
9	Патологоанатомический диагноз (если установлен)	

2. Материнская смертность

№ п/п	перечень сведений	сведения
1	Ф. И. О. женщины	
2	Адрес (полностью)	
3	Дата рождения (ДД.ММ.ГГ.)	
4	Возраст (лет)	
5	Дата смерти (ДД.ММ.ГГ.)	
6	Дата поступления в медицинскую организацию	
7	Оперативные вмешательства (если были)	
8	Дата оперативных вмешательств	
9	Кинический диагноз	
10	Патологоанатомический диагноз (если установлен)	

3. Мертворождаемость

№ п/п	перечень сведений	сведения
1	Ф. И. О. роженицы	
2	Адрес (полностью)	
3	Возраст (лет)	
4	Срок беременности (недели)	
5	С кого срока женщина наблюдалась в женской консультации (недели)	
6	Кинический диагноз женщины	
7	Причина гибели плода	

Начальник управления организации медицинской помощи
Е.С. Голенецкая

Приложение 2
к приказу министерства здравоохранения
Иркутской области
от 09.12.2013 г. № 224-мпр

Форма «Мониторинг младенческой, материнской смертности и мертворождаемости»

Наименование муниципального образования	№ п/п	Дата рождения / дата родоразрешения при мертворождаемости	Вес при рождении (для детей до 3-х лет в граммах)	Дата смерти / срок беременности при мертворож-даемости (недели)	Возраст на момент смерти (до 1 года – в месяцах; старше 1 года – год, месяц)	Диагноз клинический (полностью)	Диагноз патологоанатомический (полностью)	Шифр диагноза в соотвествии с МКБ-10	Место смерти (медицинская организация-1, акушерский стационар - 2, на дому - 3, в машине СМП - 4, в другом месте - 5)	Место смерти (полное наименование медицинской организации, отделения)		Приезжий (да -1; нет -0)	Примечание
										В случае смерти в стационаре указать медицинскую организацию и уровень медицинской организации	В случае смерти ребенка в акушерском стационаре указать медицинскую организацию и группу, к которой относится учреждение в соответствии с приказом Минздрава России от 01.11.2012 № 572н		
1	2	3	4	5	7	9	10	11	12	13	14	15	16
младенческая смертность													
	1												
	2												
	3												
материнская смертность													
	1		X										
	2		X										
	3		X										
мертворождаемость													
	1	X	X										
	2	X	X										
	3	X	X										

Подпись главного врача _____ «_____»_____ 20___г.
Подпись лица, ответственного за оформление
медицинских свидетельств о смерти _____ «_____»_____ 20____г.

СЛУЖБА ПО ОХРАНЕ ОБЪЕКТОВ КУЛЬТУРНОГО НАСЛЕДИЯ ИРКУТСКОЙ ОБЛАСТИ

П Р И К А З

20 декабря 2013 г. № 82-сп

Иркутск

Об установлении границ территории объекта культурного наследия

В соответствии со ст. 9.2 Федерального закона от 25 июня 2002 года № 73-ФЗ «Об объектах культурного наследия (памятниках истории и культуры) народов Российской Федерации, руководствуясь пп. 1 п. 6 раздела II Положения о службе по охране объектов культурного наследия Иркутской области, утвержденного постановлением Правительства Иркутской области от 9 марта 2010 года № 31-пп,

П Р И К А З Ы В А Ю:

1. Установить территорию объекта культурного наследия регионального значения «Бани Курбатова и Русанова», расположенного по адресу: г. Иркутск, ул. Гаврилова, 2, в следующих границах:

Северо-западная граница – от поворотной точки 1 на северо-восток до поворотной точки 2 и далее на восток до поворотной точки 3.

Северо-восточная граница – от поворотной точки 3 на юго-восток до поворотной точки 5 (через поворотную точку 4).

Юго-восточная граница – вдоль юго-восточного фасада здания от поворотной точки 5 на юго-запад до поворотной точки 6.

Юго-западная граница - от поворотной точки 6 до поворотной точки 9 (через поворотные точки 7 и 8), далее до поворотной точки 1.

Согласно приложениям №1, №2.

2. В течение 5 дней с даты подписания приказа направить его в Управление Министерства юстиции Российской Федерации по Иркутской области.

3. Настоящий приказ подлежит официальному опубликованию.

Руководитель службы В.В. Литвиненко

Приложение № 1
к приказу службы по охране объектов
культурного наследия Иркутской области
№ 82-СП от 20 декабря 2013 г.

План границ территории объекта культурного наследия регионального значения

Наименование: «Бани Курбатова и Русанова», 1870-е гг.
Адрес: г. Иркутск, ул. Гаврилова, 2.

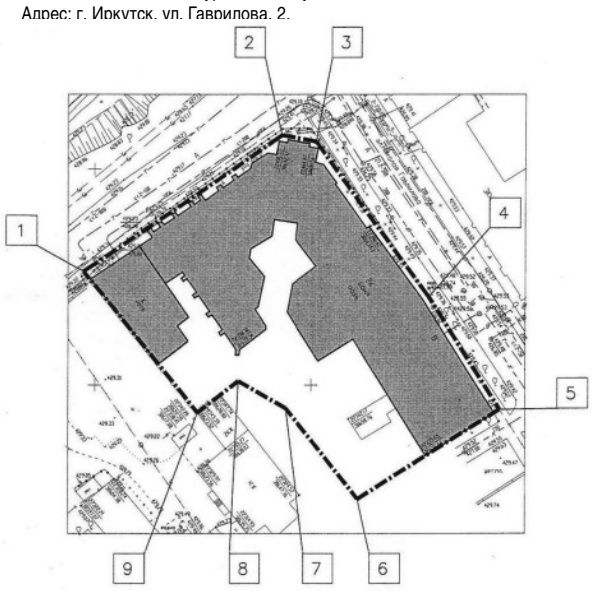

М1:1000

Условные обозначения

- границы территории объекта культурного наследия

- объект культурного наследия

Приложение № 2
к приказу службы по охране объектов
культурного наследия Иркутской области
№ 82-СП от 20 декабря 2013 г.

Описание границы территории объекта культурного наследия регионального значения

Наименование: «Бани Курбатова и Русанова», 1870-е гг.
Адрес: г. Иркутск, ул. Гаврилова, 2.

Территория объекта культурного наследия проходит в следующих границах:

Северо-западная граница – параллельно северо-западному фасаду по границам контрфорсов выступающей части здания от поворотной точки 1 на северо-восток до поворотной точки 2 (протяженностью 55,6 м.) и далее на восток до поворотной точки 3 (протяженностью 8,17 м.).

Северо-восточная граница – параллельно северо-восточному фасаду (с отступом от наиболее выступающих частей 2,0 м и 1,5 м.) от поворотной точки 3 на юго-восток до поворотной точки 4 (протяженностью 44,71 м.); далее с небольшим изломом параллельно северо-восточному фасаду здания (с отступом от него на 1,5 м.) от поворотной точки 4 на юго-восток до поворотной точки 5 (протяженность 30,5 м.).

Юго-восточная граница – вдоль юго-восточного фасада здания от поворотной точки 5 на юго-запад до поворотной точки 6 (протяженностью 38,45 м.).

Юго-западная граница - от поворотной точки 6 на северо-запад до поворотной точки 7 (протяженностью 27,0 м.), далее с небольшим переломом от поворотной точки 7 на северо-запад до поворотной точки 8 (протяженностью 12,76 м.); параллельно юго-восточному фасаду здания (с отступом от него 14,4 м.) от поворотной точки 8 на юго-запад до поворотной точки 9 (протяженностью 11, 96 м.); вдоль юго-западного фасада от поворотной точки 9 на северо-запад до поворотной точки 1 (протяженностью 41, 64 м.).

Приложение: каталоги координат поворотных точек в системе координат МСК-38, зона 3, в системе координат WGS-84 - на 1 л.

КАТАЛОГ
углов поворота, дирекционных направлений и длин линий границы территории объекта культурного наследия "Здание бань Курбатова и Русанова" 1870 гг. в г. Иркутске по ул. Гаврилова,2, лит. А, А1, А2, А4, А5, А6, А8, А9, А10 А11, Б, Б1.

NN точек	дирекционное направление	длина линии	угол поворота
1			86 16 27
2	53 35 45.6	55.588	
3	98 48 17.4	8.166	134 47 28
4	142 31 30.6	44.706	136 16 47
5	146 43 55.1	30.498	175 47 36
6	235 55 46.9	38.450	90 48 08
7	319 31 14.4	27.004	96 24 32
8	297 57 3.5	12.758	201 34 11
9	230 40 0.4	11.959	247 17 03
1	319 52 13.0	41.643	90 47 47
			86 16 27

КАТАЛОГ
координат точек границы территории объекта культурного наследия "Здание бань Курбатова и Русанова" 1870 гг. в г. Иркутске по ул. Гаврилова,2, лит. А, А1, А2, А4, А5, А6, А8, А9, А10 А11, Б, Б1.

Имя пункта	МСК38		WGS84	
	Север	Восток	B	L
1	385284.23138	3334292.77019	52°17'23.29"	104°16'08.23"
2	385317.21716	3334337.51062	52°17'24.33"	104°16'10.62"
3	385315.96666	3334345.57801	52°17'24.29"	104°16'11.04"
4	385280.49215	3334372.78075	52°17'23.12"	104° 16'12.44"
5	385254.98749	3334389.50934	52°17'22.29"	104°16'13.30"
6	385233.45466	3334357.66242	52°17'21.61"	104°16'11.60"
7	385253.98633	3334340.12851	52°17'22.29"	104°16'10.70"
8	385259.97199	3334328.86220	52°17'22.49"	104°16'10.11"
9	385252.38867	3334319.61416	52°17'22.25"	104°16'09.61"

площадь = 0.40824 га
периметр = 270.773 м

Составил: Петренко С.А.
Проверил: Буерачный Р.Э.

Координирование границ произведено специалистами ООО "ИНГЕО" в декабре 2010 года.

Директор Шимараев Н.М.

МИНИСТЕРСТВО КУЛЬТУРЫ И АРХИВОВ ИРКУТСКОЙ ОБЛАСТИ

П Р И К А З

25 ноября 2013 г. № 103-мпр-о

Иркутск

Об утверждении формы отчета о расходах, источником финансового обеспечения которых являются иные межбюджетные трансферты

Во исполнение Порядка предоставления иных межбюджетных трансфертов на выплату денежного поощрения лучшим муниципальным учреждениям культуры, находящимся на территориях сельских поселений, и их работникам, предусмотренного Законом Иркутской области от 11.12.2012 № 139-оз «Об областном бюджете на 2013 и на плановый период 2014 и 2015 годов», руководствуясь статьей 21 Устава Иркутской области,

П Р И К А З Ы В А Ю:

1. Утвердить прилагаемую форму отчета о расходах по иным межбюджетным трансфертам из областного бюджета местным бюджетам за счет средств федерального бюджета на выплату денежного поощрения лучшим муниципальным учреждениям культуры, находящимся на территориях сельских поселений, и их работникам.

2. Настоящий приказ подлежит официальному опубликованию.

Министр В.В. Барышников

Приложение
к приказу министерства культуры и архивов
Иркутской области
от 25 ноября 2013 года № 103-мпр-о

Форма отчета об использовании иных межбюджетных трансфертов из областного бюджета местным бюджетам за счет средств федерального бюджета на выплату денежного поощрения лучшим муниципальным учреждениям культуры, находящимся на территориях сельских поселений, и их работникам в 2013 г.

_____
(наименование получателя)

Отчетный период _____

Получатель	Получено из средств федерального бюджета, руб.	Сумма расходов за счет средств федерального бюджета, руб.	Остаток средств федерального бюджета, руб.
Учреждение культуры			
Работники учреждения культуры			

Руководитель _____
М.П.

СЛУЖБА ВЕТЕРИНАРИИ ИРКУТСКОЙ ОБЛАСТИ

ПРИКАЗ

16 декабря 2013 года № 060-спр-п

Иркутск

Об отмене ограничительных мероприятий (карантина) по лептоспирзу на территории Иркутской области

В связи с ликвидацией очага заболевания лептоспироз, выявленного у крупного рогатого скота, принадлежащего владельцам, проживающим по адресам: Иркутская область, Баяндаевский район, деревня Люры, ул. Колхозная, 44-1, 44-2; ул. Гагарина, 5-1, руководствуясь подпунктом 11 пункта 7 Положения о службе ветеринарии Иркутской области, утвержденного постановлением Правительства Иркутской области № 395/174-пп от 29 декабря 2009 года,

ПРИКАЗЫВАЮ:

1. Отменить ограничительные мероприятия (карантин) по лептоспирозу на территории деревни Люры Баяндаевского района Иркутской области.

2. Признать утратившим силу приказ службы ветеринарии Иркутской области от 28 сентября 2012 года № 171-спр «Об установлении ограничительных мероприятий (карантина) по лептоспирозу на территории Иркутской области».

3. Настоящий приказ подлежит официальному опубликованию.

Руководитель службы – главный государственный ветеринарный инспектор Иркутской области
Б.Н. Балыбердин

СЛУЖБА ВЕТЕРИНАРИИ ИРКУТСКОЙ ОБЛАСТИ

ПРИКАЗ

16 декабря 2013 года № 061-спр-п

Иркутск

Об отмене ограничительных мероприятий (карантина) по бруцеллезу лошадей на территории Иркутской области

В связи с ликвидацией заболевания бруцеллез, выявленного у лошади, принадлежащей личному подсобному хозяйству гражданина Дементьева Анатолия Александровича, расположенному по адресу: Иркутская область, Жигаловский район, деревня Знаменка, улица Магистральная, 76, руководствуясь подпунктом 11 пункта 7 Положения о службе ветеринарии Иркутской области, утвержденного Постановлением Правительства Иркутской области № 395/174-пп от 29 декабря 2009 года,

ПРИКАЗЫВАЮ:

1. Отменить ограничительные мероприятия (карантин) по бруцеллезу на территории деревни Знаменка Жигаловского района Иркутской области.

Признать утратившим силу приказ службы ветеринарии Иркутской области от 4 сентября 2012 года № 161-спр «Об установлении ограничительных мероприятий (карантина) по бруцеллезу лошадей на территории Иркутской области».

3. Настоящий приказ подлежит официальному опубликованию.

Руководитель службы – главный государственный ветеринарный инспектор Иркутской области
Б.Н. Балыбердин

АГЕНТСТВО ЛЕСНОГО ХОЗЯЙСТВА ИРКУТСКОЙ ОБЛАСТИ

П Р И К А З

10 января 2014 г. № 4-агпр

г. Иркутск

О внесении изменений в Положение о порядке выплаты материальной помощи и единовременной выплаты при предоставлении ежегодного оплачиваемого отпуска государственным гражданским служащим Иркутской области агентства лесного хозяйства Иркутской области

В соответствии с Федеральным законом от 27 июля 2004 года № 79-ФЗ «О государственной гражданской службе Российской Федерации», Законом Иркутской области от 4 апреля 2008 года № 2-оз «Об отдельных вопросах государственной гражданской службы Иркутской области», постановлением Губернатора Иркутской области от 22 октября 2008 года № 391-п «О порядке выплаты ежемесячной надбавки к должностному окладу за особые условия государственной гражданской службы Иркутской области, премии за выполнение особо важных и сложных заданий, материальной помощи государственным гражданским служащим Иркутской области», руководствуясь статьей 21 Устава Иркутской области, Положением об агентстве лесного хозяйства Иркутской области, утвержденным постановлением администрации Иркутской области от 31 октября 2007 года № 237-па,

ПРИКАЗЫВАЮ:

1. Внести в Положение о порядке выплаты материальной помощи и единовременной выплаты при предоставлении ежегодного оплачиваемого отпуска государственным гражданским служащим Иркутской области агентства лесного хозяйства Иркутской области, утвержденное приказом агентства лесного хозяйства Иркутской области от 30 ноября 2012 года № 8-апр, следующие изменения:

1) пункт 3 изложить в следующей редакции:

«3. Материальная помощь выплачивается государственным гражданским служащим Иркутской области агентства лесного хозяйства Иркутской области один раз в календарном году в размере не более десятикратного минимального размера оплаты труда в Российской Федерации, установленного для регулирования оплаты труда, действующего на момент решения вопроса о предоставлении материальной помощи, и не менее оклада денежного содержания соответствующего государственного гражданского служащего Иркутской области агентства лесного хозяйства Иркутской области.

Конкретный размер материальной помощи определяется руководителем агентства лесного хозяйства Иркутской области или уполномоченным им лицом.

Право на получение материальной помощи у государственного гражданского служащего Иркутской области агентства лесного хозяйства Иркутской области возникает со дня замещения должности областной гражданской службы.».

2) пункт 4 изложить в следующей редакции:

«4. Материальная помощь оказывается по письменному заявлению государственного гражданского служащего Иркутской области агентства лесного хозяйства Иркутской области в связи с причинением ему материального ущерба в результате стихийных бедствий, квартирной кражи, грабежа, иного противоправного посягательства на жизнь, здоровье, имущество государственного гражданского служащего Иркутской области агентства лесного хозяйства Иркутской области, а также в связи с материальными затруднениями (болезнь, смерть членов семьи, другие непредвиденные обстоятельства), юбилейными датами государственного гражданского служащего Иркутской области агентства лесного хозяйства Иркутской области и по другим уважительным причинам.

Государственный гражданский служащий Иркутской области агентства лесного хозяйства Иркутской области (член его семьи) представляет в отдел государственной гражданской службы и кадров агентства лесного хозяйства Иркутской области документы, подтверждающие наличие вышеназванных оснований.

В случае смерти государственного гражданского служащего Иркутской области агентства лесного хозяйства Иркутской области материальная помощь может быть предоставлена членам его семьи.».

2) пункт 5 изложить в следующей редакции:

«5. Если государственным гражданским служащим Иркутской области агентства лесного хозяйства Иркутской области не реализовано право на получение материальной помощи в текущем календарном году, материальная помощь выплачивается до истечения текущего календарного года.».

2. Настоящий приказ подлежит официальному опубликованию.

Руководитель агентства лесного хозяйства Иркутской области
В.Н. Шкода

МИНИСТЕРСТВО ЗДРАВООХРАНЕНИЯ ИРКУТСКОЙ ОБЛАСТИ

П Р И К А З

от 13.12.2013 г. **№ 229- мпр**

Иркутск

О внесении изменений в приказ министерства здравоохранения Иркутской области от 22 июля 2011 года № 90-мпр

В соответствии с постановлением Правительства Иркутской области от 10 октября 2013 года № 413-пп «О порядке внесения изменений в ведомственные целевые программы Иркутской области, утвержденные до утверждения государственных программ Иркутской области, предлагаемых к реализации начиная с 2014 года», руководствуясь подпунктом 1 пункта 7, пунктом 9 Положения о министерстве здравоохранения Иркутской области, утвержденного постановлением Правительства Иркутской области от 16 июля 2010 года № 174-пп,

П Р И К А З Ы В А Ю:

Внести в приказ министерства здравоохранения Иркутской области от 22 июля 2011 года № 90-мпр «О ведомственной целевой программе «Развитие вспомогательных репродуктивных технологий» на 2011-2013 годы» следующие изменения:

а) в преамбуле слова «от 19 февраля 2008 года № 26-па» заменить словами «16 июля 2013 года № 261-пп»;

б) в ведомственной целевой программе «Развитие вспомогательных репродуктивных технологий» на 2011-2013 годы» (далее-Программа):

в паспорте Программы:

строку «Объемы финансирования программы: Всего, в том числе по годам:» изложить в следующей редакции:

«	Объемы финансирования программы: Всего, в том числе по годам:	19 000,0 тыс. рублей. 2011 год – 9 500,0 тыс. рублей, 2012 год – 9 500,0 тыс. рублей, 2013 год - 0,0 тыс. рублей. »

в разделе «Обоснование потребности в необходимых ресурсах»:

абзац пятый изложить в следующей редакции:

«2013 год- 0,0 тыс. рублей.»,

дополнить абзацем шестым следующего содержания:

«С 2013 года за счет средств обязательного медицинского страхования в рамках Программы государственных гарантий, бесплатного оказания гражданам медицинской помощи в Иркутской области осуществляется финансовое обеспечение базовой программы ЭКО (трубно-перитонеальное бесплодие)»;

дополнить приложениями 1,2,3 в следующей редакции (прилагается);

2. Настоящий приказ подлежит официальному опубликованию.

Министр Н.Г. Корнилов

Приложение к приказу министерства здравоохранения Иркутской области от 13.12.2013 г. № 229-мпр
Приложение № 1 к программе «Развитие вспомогательных репродуктивных технологий в Иркутской области» на 2011-2013 годы

Индикаторы результативности реализации ведомственной целевой программы «Развитие вспомогательных репродуктивных технологий в Иркутской области» на 2011-2013 годы

№ п/п	Цели, задачи	Наименование индикатора	ед. изм	Фактическое значение индикатора: Значение индикатора на момент разработки (конец 2010)	Значение на 01.01.2012 года	Значение на 01.01.2013 года	Значение на 01.01.2014 года	Порядок (формула) расчета индикатора	Источники данных для расчета индикатора	Периодичность расчета индикатора
1	2	3	4	5	6	7		8	9	10
1	Совершенствование оказания и доступности высокотехнологичной помощи супружеским парам с различными формами бесплодия									
	Задача 1. Повышение рождаемости за счет доступности вспомогательных репродуктивных технологий в лечении бесплодия среди населения Иркутской области	1. Процент наступления беременностей от общего числа эмбриопереносов	%	34,8	34,8	35,2	35,7*	Отношение числа наступивших беременностей к общему количеству эмбриопереносов	Данные приказа Министерства здравоохранения Российской Федерации от 30 августа 2012 г. № 107н «О порядке использования вспомогательных репродуктивных технологий, противопоказаниях и ограничениях к их применению»	1 раз в год после сдачи годовых отчетов
		2. Процент беременностей, закончившихся родами от общего числа эмбриопереносов	%	23	25	26	27*	Отношение числа беременностей, закончившихся родами к общему числу эмбриопереносов	Данные приказа Министерства здравоохранения Российской Федерации от 30 августа 2012 г. № 107н «О порядке использования вспомогательных репродуктивных технологий, противопоказаниях и ограничениях к их применению»	1 раз в год после сдачи годовых отчетов
	Задача 2. Увеличение числа лечебных циклов вспомогательных репродуктивных технологий и сокращение сроков ожидания при лечения различных форм бесплодия	Количество законченных лечебных циклов	абсолютное число	44	68	92	400*	Абсолютное число лечебных циклов ВРТ, законченных эмбриопереносом	Данные приказа Министерства здравоохранения Российской Федерации от 30 августа 2012 г. № 107н «О порядке использования вспомогательных репродуктивных технологий, противопоказаниях и ограничениях к их применению»	

* число законченных лечебных циклов за счет средств ОМС

Приложение № 2 к программе «Развитие вспомогательных репродуктивных технологий в Иркутской области» на 2011-2013 годы

Перечень и описание программных мероприятий ВЦП «Развитие вспомогательных репродуктивных технологий в Иркутской области» на 2011-2013 годы

N	Наименование мероприятия	Содержание мероприятия	Срок реализации мероприятия: с (месяц/год)	по (месяц/год)	Ответственный исполнитель (Ф.И.О., должность)	Организация, ответственная за реализацию мероприятия	Перечень организаций, участвующих в реализации мероприятия (помимо ответственной организации) или порядок их отбора	Расходы на мероприятие (тыс. руб.) (в случае необходимости с разбивкой по источникам финансирования): Первый год реализации (2011 г.)	Второй год реализации (2012 г.)	Третий год реализхации (2013 г.)	Целевые индикаторы реализации мероприятия: Наименование целевого индикатора	Плановое значение в первый год реализации	Плановое значение во второй год реализации	Плановое значение в третий год реализации
	1 Повышение рождаемости за счет доступности вспомогательных репродуктивных технологий в лечении бесплодия среди населения Иркутской области													
	1. Приобретение оборудования, расходных материалов к нему, для отделения вспомогательных репродуктивных технологий	Приобретение оборудования и расходных материалов	1 кв. 2011	4 кв 2013	Попова Е.В.- начальник отдела организации медицинской помощи женщинам и детям	Министерство здравоохранения Иркутской области	Государственные учреждения здравоохранения	4 750, 0	3 000, 0	0,00	Процент наступления беременностей от общего числа эмбриопереносов	34,8	35,2	35,7*
											Процент беременностей, законченных родами от общего числа эмбриопереносов	25	26	27*
	2. Увеличение числа лечебных циклов вспомогательных репродуктивных технологий и сокращение сроков ожидания при лечения различных форм бесплодия													
	1. Приобретение медикаментов и расходных материалов для проведения программ ЭКО и ПЭ при лечении различных форм бесплодия у населения Иркутской области	Приобретение медикаментов и расходных материалов	1 кв. 2011	4 кв 2013	Попова Е.В.- начальник отдела организации медицинской помощи женщинам и детям	Министерство здравоохранения Иркутской области	Государственные учреждения здравоохранения	4 750,00	6 500,00	0,00	Количество лечебных циклов	68	92	400*
	Итого							9 500,00	9 500,00	0,00				

* число законченных лечебных циклов за счет средств ОМС

Приложение № 3 к программе «Развитие вспомогательных репродуктивных технологий в Иркутской области» на 2011-2013 годы

Направления и объемы финансирования ведомственной целевой программы «Развитие вспомогательных репродуктивных технологий в Иркутской области» на 2011-2013 годы

№	Мероприятия программы	Коды бюджетной классификации: раздел, подраздел	целевая статья	Вид расходов	Общий объем финансирования, тыс.руб.	Объем финансирования, тыс.руб.: 2011 год	2012 год	2013 год
1	2	3	4	5	6	7	8	9
	Цель: Совершенствование оказания и доступности высокотехнологичной помощи супружеским парам с различными формами бесплодия							
	Задача 1.Повышение рождаемости за счет доступности вспомогательных репродуктивных технологий в лечении бесплодия среди населения Иркутской области							
	Приобретение оборудования, расходных материалов к нему, для модернизации отделения вспомогательных репродуктивных технологий				7 750,00	4 750,00	3 000,00	0,00
	Задача 2.Увеличение числа лечебных циклов вспомогательных репродуктивных технологий и сокращение сроков ожидания при лечения различных форм бесплодия							
	Приобретение медикаментов и расходных материалов для проведения программ ЭКО и ПЭ при лечении различных форм бесплодия у населения Иркутской области				11 250,00	4 750,00	6 500,00	0,00
	Итого:				19 000,00	9 500,00	9 500,00	0,00

МИНИСТЕРСТВО СЕЛЬСКОГО ХОЗЯЙСТВА ИРКУТСКОЙ ОБЛАСТИ

П Р И К А З

23 декабря 2013 года № 132-мпр

Иркутск

О конкурсе на замещение вакантных должностей государственной гражданской службы Иркутской области в министерстве сельского хозяйства Иркутской области и проведении квалификационного экзамена при решении вопроса о присвоении классных чинов государственным гражданским служащим министерства сельского хозяйства Иркутской области

В соответствии с Федеральным законом от 27 июля 2004 года № 79-ФЗ «О государственной гражданской службе Российской Федерации», Указом Президента Российской Федерации от 1 февраля 2005 года № 111 «О порядке сдачи квалификационного экзамена государственными гражданскими служащими Российской Федерации и оценки их знаний, навыков и умений (профессионального уровня)», Указом Президента Российской Федерации от 1 февраля 2005 года № 112 «О конкурсе на замещение вакантной должности государственной гражданской службы Российской Федерации», Федеральным законом от 2 июля 2013 года № 185-ФЗ «О внесении изменений в отдельные законодательные акты Российской Федерации и признании утратившими силу законодательных актов (отдельных положений законодательных актов) Российской Федерации в связи с принятием Федерального закона «Об образовании в Российской Федерации», руководствуясь статьей 21 Устава Иркутской области:

П Р И К А З Ы В А Ю:

1. Утвердить прилагаемое Положение о конкурсной комиссии для проведения конкурса на замещение вакантных должностей государственной гражданской службы Иркутской области в министерстве сельского хозяйства Иркутской области и проведении квалификационного экзамена при решении вопроса о присвоении классных чинов государственным гражданским служащим министерства сельского хозяйства Иркутской области.

2. Утвердить прилагаемую Методику проведения конкурса на замещение вакантных должностей государственной гражданской службы Иркутской области в министерстве сельского хозяйства Иркутской области.

3. Признать утратившим силу приказ министерства сельского хозяйства Иркутской области от 28 апреля 2011 года № 17-мпр «О конкурсной комиссии и методике проведения конкурса на замещение вакантных должностей государственной гражданской службы Иркутской области в министерстве сельского хозяйства Иркутской области».

4. Признать утратившим силу приказ министерства сельского хозяйства Иркутской области от 1 октября 2013 года № 85-мпр «О внесении изменений в Положение о конкурсной комиссии для проведения конкурса на замещение вакантных должностей государственной гражданской службы Иркутской области и Методику проведения конкурса на замещение вакантных должностей государственной гражданской службы в министерстве сельского хозяйства Иркутской области».

5. Настоящий приказ подлежит официальному опубликованию.

Министр сельского хозяйства Иркутской области
И.В. Бондаренко

УТВЕРЖДЕНО
приказом министерства сельского
хозяйства Иркутской области
от 23.12.2013 г. № 132-мпр

Положение о конкурсной комиссии для проведения конкурса на замещение вакантных должностей государственной гражданской службы Иркутской области в министерстве сельского хозяйства Иркутской области и проведении квалификационного экзамена при решении вопроса о присвоении классных чинов государственным гражданским служащим министерства сельского хозяйства Иркутской области

1. Конкурсная комиссия для проведения конкурса на замещение вакантных должностей государственной гражданской службы Иркутской области в министерстве сельского хозяйства Иркутской области и проведении квалификационного экзамена при решении вопроса о присвоении классных чинов государственным гражданским служащим министерства сельского хозяйства Иркутской области (далее - Комиссия), действующая на постоянной основе, образована в целях обеспечения конституционного права граждан Российской Федерации на равный доступ к государственной гражданской службе Иркутской области (далее – областная гражданская служба), а также права государственных гражданских служащих Иркутской области (далее – областные гражданские служащие) на должностной рост на конкурсной основе и присвоение соответствующих классных чинов государственной гражданской службы Иркутской области (далее - классные чины).

2. Настоящее Положение определяет порядок работы Комиссии в министерстве сельского хозяйства Иркутской области (далее - министерство).

3. В своей деятельности Комиссия руководствуется Федеральным законом от 27 июля 2004 года № 79-ФЗ «О государственной гражданской службе Российской Федерации», Указом Президента Российской Федерации от 1 февраля 2005 года № 111 «О порядке сдачи квалификационного экзамена государственными гражданскими служащими Российской Федерации и оценки их знаний, навыков и умений (профессионального уровня)», Указом Президента Российской Федерации от 1 февраля 2005 года № 112 «О конкурсе на замещение вакантной должности государственной гражданской службы Российской Федерации», а также методикой проведения конкурса на замещение вакантных должностей государственной гражданской службы в министерстве и настоящим Положением.

4. На Комиссию возлагается:

а) проведение конкурса на замещение вакантных должностей государственной гражданской службы Иркутской области в министерстве (далее - конкурс);

б) проведение квалификационного экзамена при решении вопроса о присвоении государственным гражданским служащим министерства по замещаемым должностям областной гражданской службы соответствующих классных чинов (далее - квалификационный экзамен);

в) формирование на конкурсной основе из числа областных гражданских служащих и иных граждан Российской Федерации (далее - граждане) кадрового резерва для замещения должностей областной гражданской службы в министерстве (далее - кадровый резерв).

5. Состав Комиссии формируется таким образом, чтобы была исключена возможность возникновения конфликтов интересов, которые могли бы повлиять на принимаемые Комиссией решения, и с учетом положений законодательства Российской Федерации о государственной тайне.

Комиссия состоит из председателя, заместителя председателя, секретаря и членов Комиссии, состав ее утверждается распоряжением министерства.

В состав Комиссии входят министр сельского хозяйства Иркутской области (далее - министр) и уполномоченные им государственные гражданские служащие министерства (в том числе из подразделения по вопросам государственной службы и кадров, юридического (правового) подразделения и подразделения, в котором проводится конкурс на замещение вакантной должности областной гражданской службы министерства), а также представители научных и образовательных организаций, других организаций, приглашаемые министерством по запросу представителя нанимателя в качестве независимых экспертов - специалистов по вопросам, связанным с областной гражданской службой. Число независимых экспертов должно составлять не менее одной четверти от общего числа членов конкурсной комиссии.

6. В целях выполнения возложенных на нее задач Комиссия имеет право:

а) запрашивать у первого заместителя министра, заместителей министра, руководителей структурных подразделений министерства сведения и материалы, необходимые для работы Комиссии, и заслушивать их сообщения на заседаниях Комиссии;

б) вносить министру предложения по вопросам, входящим в компетенцию Комиссии.

7. Основной целью деятельности Комиссии по проведению конкурсов является принятие обоснованного решения о победителе конкурса и в соответствии с целями и задачами деятельности Комиссия осуществляет следующие функции:

а) рассматривает, оценивает, сопоставляет конкурсные документы;

б) выбирает методы оценки профессиональных и личностных качеств кандидатов, включая индивидуальное собеседование, анкетирование или тестирование по вопросам, связанным с выполнением должностных обязанностей по вакантной должности областной гражданской службы, на замещение которой претендуют кандидаты;

в) определяет соответствие кандидата квалификационным требованиям к вакантной должности областной гражданской службы;

г) принимает решения по результатам проведения конкурса, иные решения, связанные с проведением конкурса;

д) рассматривает в пределах своей компетенции жалобы, иные документы, связанные с проведением конкурса;

е) осуществляет иные функции, предусмотренные действующим федеральным и областным законодательством.

8. Заседание Комиссии при проведении конкурса проводится при наличии не менее двух кандидатов и считается правомочным, если на нем присутствует не менее двух третей от общего числа ее членов.

При отсутствии кворума председателем Комиссии объявляется дата проведения нового заседания Комиссии.

На заседании Комиссии секретарем Комиссии ведется протокол.

9. Решения Комиссии по результатам проведения конкурса принимаются открытым голосованием простым большинством голосов ее членов, присутствующих на заседании. При равенстве голосов решающим является голос председателя Комиссии.

10. Решение Комиссии по проводимому конкурсу принимается в отсутствие кандидата и является основанием для назначения его на вакантную должность областной гражданской службы (включении в кадровый резерв), либо отказа в таком назначении (включении).

11. Результаты открытого голосования Комиссии по проведению конкурса фиксируются в протоколе и оформляются решением, которое подписывается председателем, заместителем председателя, секретарем и членами комиссии, принявшими участие в заседании в течение 3 дней с момента принятия соответствующего решения.

12. По результатам конкурса издается распоряжение министерства:

а) о назначении победителя конкурса на вакантную должность областной гражданской службы в министерстве и заключается служебный контракт с победителем конкурса в течение месяца со дня проведения конкурса;

б) о включении в кадровый резерв министерства в течение 10 дней со дня проведения конкурса.

13. Кандидат вправе обжаловать решение Комиссии по проводимому конкурсу в соответствии с законодательством Российской Федерации.

14. Порядок и условия проведения конкурса определяются методикой проведения конкурса на замещение вакантной должности государственной гражданской службы Иркутской области в министерстве.

15. Основной целью деятельности Комиссии при проведении квалификационного экзамена является оценка знаний, навыков и умения (профессиональный уровень) государственных гражданских служащих министерства в соответствии с требованиями должностных регламентов государственных гражданских служащих, сложностью и ответственностью работы, выполняемой государственными гражданскими служащими, на основе экзаменационных процедур с использованием не противоречащих федеральным законам и другим нормативным правовым актам Российской Федерации методов оценки профессиональных качеств государственных гражданских служащих, включая индивидуальное собеседование или тестирование по вопросам, связанным с выполнением должностных обязанностей по замещаемой должности областной гражданской службы:

а) решение о результате квалификационного экзамена выносится Комиссией в отсутствие государственного гражданского служащего министерства и его непосредственного руководителя открытым голосованием простым большинством голосов присутствующих на заседании членов комиссии. При равенстве голосов государственный гражданский служащий министерства признается сдавшим квалификационный экзамен.

б) по результатам квалификационного экзамена в отношении государственного гражданского служащего министерства Комиссией выносится одно из следующих решений:

признать, что государственный гражданский служащий министерства сдал квалификационный экзамен, и рекомендовать его для присвоения классного чина;

признать, что государственный гражданский служащий министерства не сдал квалификационный экзамен.

в) результат квалификационного экзамена доводится до государственного гражданского служащего министерства на заседании Комиссии в день его проведения и заносится в экзаменационный лист государственного гражданского служащего министерства.

г) результаты квалификационного экзамена оформляются распоряжением министерства не позднее чем через семь дней после его проведения.

д) государственные гражданские служащие министерства вправе обжаловать результаты квалификационного экзамена в соответствии с законодательством Российской Федерации.

е) порядок сдачи квалификационного экзамена государственными гражданскими служащими министерства и оценка их знаний, навыков и умений (профессионального уровня) осуществляется в соответствии с Положением, утвержденным Указом Президента Российской Федерации от 1 февраля 2005 года № 111.

Первый заместитель министра
сельского хозяйства Иркутской области
Н.Э. Эльгерт

УТВЕРЖДЕНА
приказом министерства
сельского хозяйства
Иркутской области
от 23.12.2013 г. № 132-мпр

Методика проведения конкурса на замещение вакантных должностей государственной гражданской службы Иркутской области в министерстве сельского хозяйства Иркутской области

Глава 1. Общие положения

1. В настоящей Методике проведения конкурса на замещение вакантных должностей государственной гражданской службы Иркутской области в министерстве сельского хозяйства Иркутской области (далее - Методика) используются следующие термины и понятия:

1) областная гражданская служба – государственная гражданская служба Иркутской области;

2) областной гражданский служащий – государственный гражданский служащий Иркутской области;

3) конкурс - конкурс на замещение вакантных должностей государственной гражданской службы Иркутской области и включение в кадровый резерв министерства сельского хозяйства Иркутской области (далее – министерство);

4) конкурсная комиссия - конкурсная комиссия, образованная для проведения конкурса на замещение вакантных должностей государственной гражданской службы Иркутской области в министерстве сельского хозяйства Иркутской области и проведении квалификационного экзамена при решении вопроса о присвоении классных чинов государственным гражданским служащим министерства сельского хозяйства Иркутской области (далее – комиссия);

5) представитель нанимателя - министр сельского хозяйства Иркутской области (далее – министр) или уполномоченное им лицо;

6) претендент - гражданин Российской Федерации (государственный гражданский служащий Иркутской области), изъявивший желание в установленном порядке участвовать в конкурсе;

7) кандидат - гражданин Российской Федерации (государственный гражданский служащий Иркутской области), допущенный к участию в конкурсе;

8) организатор конкурса – отдел кадров министерства;

9) конкурсные документы – документы на участие в конкурсе, указанные в Положении о конкурсе на замещение вакантной должности государственной гражданской службы Российской Федерации, утвержденном Указом Президента Российской Федерации от 1 февраля 2005 года № 112;

10) вакантная должность областной гражданской службы – вакантная должность государственной гражданской службы Иркутской области в министерстве.

2. Конкурс проводится в министерстве, в порядке и на условиях, установленных Федеральным законом от 27 июля 2004 года № 79-ФЗ «О государственной гражданской службе Российской Федерации» (далее – Федеральный закон «О государственной гражданской службе Российской Федерации), Положением о конкурсе на замещение вакантной должности государственной гражданской службы Российской Федерации, утвержденным Указом Президента Российской Федерации от 1 февраля 2005 года № 112.

3. Для участия в конкурсе гражданин (областной гражданский служащий) представляет конкурсные документы организатору конкурса.

4. Результатом проведения конкурса является издание в установленном порядке распоряжения министерства о назначении победителя конкурса на вакантную должность областной гражданской службы в министерстве и заключение служебного контракта с победителем конкурса.

5. Положения настоящей Методики применяются при проведении в министерстве конкурса на включение граждан в кадровый резерв министерства в соответствии с частью 4 статьи 64 Федерального закона «О государственной гражданской службе Российской Федерации».

6. В случае проведения конкурса на включение граждан в кадровый резерв министерства, результатом его проведения является издание в установленном порядке распоряжения министерства о включении победителя конкурса в кадровый резерв министерства.

Глава 2. Организация проведения конкурса

7. Конкурс проводится в два этапа. На первом этапе организатор конкурса в целях реализации решения министра о проведении конкурса осуществляет следующие функции:

1) направляет:

в управление Губернатора Иркутской области и Правительства Иркутской области по государственной гражданской службе, кадрам и государственным наградам информацию о вакантных должностях министерства за 5 дней до даты опубликования объявления о приеме документов для участия в конкурсе и размещения информации о проведении конкурса на сайте министерства для размещения на Федеральном портале управленческих кадров;

в управление пресс-службы и информации Губернатора Иркутской области и Правительства Иркутской области для публикации в газете «Областная» и иных средствах массовой информации объявления о приеме документов для участия в конкурсе (Приложение 1) – не менее чем за 5 дней до даты официального опубликования указанного объявления;

в управление информационного и документационного обеспечения Губернатора Иркутской области и Правительства Иркутской области для размещения на сайте Правительства Иркутской области в информационно-телекоммуникационной сети общего пользования следующую информацию:

информацию о проведении конкурса (Приложение 2) - в срок, обеспечивающий размещение указанной информации на сайте Правительства Иркутской области в день официального опубликования объявления о приеме документов для участия в конкурсе в газете «Областная» и иных средствах массовой информации;

информацию о результатах конкурса - в течение 7 дней со дня завершения конкурса;

2) осуществляет прием и регистрацию в специальном журнале регистрации с присвоением порядкового регистрационного номера заявления и других конкурсных документов при условии их своевременного представления, представления в полном объеме и надлежащего оформления (Приложение 3);

3) выдает расписку в получении конкурсных документов с указанием даты и времени их регистрации подачи (Приложение 4);

4) отказывает в приеме конкурсных документов при несвоевременном их представлении, представлении не в полном объеме или с нарушением правил оформления без уважительной причины;

5) обеспечивает получение документов, необходимых для участия в конкурсе, областному гражданскому служащему;

6) в установленном порядке направляет запросы в соответствующие учреждения, организации и органы государственной власти для проверки достоверности сведений, представленных гражданином, в течение 3 дней со дня приема конкурсных документов. Проверку достоверности сведений, представленных областным гражданским служащим, осуществляется только в случае его участия в конкурсе на замещение вакантной должности гражданской службы, относящейся к высшей группе должностей гражданской службы. Срок проверки достоверности сведений не может превышать одного месяца со дня представления документов на участие в конкурсе;

7) с согласия гражданина направляет в установленном порядке документы для проведения процедуры оформления его допуска к сведениям, составляющим государственную и иную охраняемую законом тайну, если исполнение должностных обязанностей по должности областной гражданской службы, на замещение которой претендует гражданин, связано с использованием таких сведений;

8) рассматривает конкурсные документы на предмет допуска гражданина к участию в конкурсе;

9) информирует министра об установленных в ходе проводимых проверок обстоятельств, препятствующих в соответствии с федеральными законами и другими нормативными правовыми актами Российской Федерации участию в конкурсе гражданина;

10) передает поступившие и зарегистрированные конкурсные документы на рассмотрение в Комиссию после проверки достоверности сведений, представленных гражданином (областным гражданским служащим), изъявившим желание участвовать в конкурсе, а также после оформления в случае необходимости допуска к сведениям, составляющим государственную и иную охраняемую законом тайну (Приложение 5);

11) обеспечивает представление подразделениями, входящим в министерство, вопросов для тестирования, разработанных в соответствии с административным регламентом, задачами и функциями данного подразделения и функциональными особенностями вакантной должности областной гражданской службы, по запросу конкурсной комиссии;

12) обеспечивает информирование кандидатов:

о дате, форме, месте, и времени проведения второго этапа конкурса не позднее, чем за 15 дней до его начала;

о результатах конкурса в письменной форме в 7-дневный срок со дня его завершения;

13) готовит проекты решений представителя нанимателя по вопросам проведения конкурса (в том числе о причинах отказа в участии в конкурсе; об изменении срока приема конкурсных документов; о проведении второго этапа конкурса; о проведении повторного конкурса; о назначении победителя конкурса на вакантную должность областной гражданской службы; о включении победителя конкурса в кадровый резерв министерства), а также проект служебного контракта с победителем конкурса;

14) вносит копию решения Комиссии в личное дело областного гражданского служащего;

15) рассматривает жалобы, конфликтные ситуации, возникшие в результате проведения конкурса;

16) обобщает и анализирует результаты проведенных конкурсов;

17) возвращает документы граждан, не допущенных к участию в конкурсе, и кандидатов, участвовавших в конкурсе, по их письменному заявлению в течение 3 лет со дня завершения конкурса. До истечения этого срока документы хранятся в архиве министерства, после чего подлежат уничтожению;

18) осуществляет иные полномочия в соответствии с законодательством.

8. Гражданин Российской Федерации, изъявивший желание участвовать в конкурсе, представляет в министерство:

1) личное заявление по форме согласно приложению 3;

2) собственноручно заполненную и подписанную анкету установленной формы, с приложением фотографии (3*4 см), утвержденную распоряжением Правительства Российской Федерации;

3) копию паспорта или заменяющего его документа (соответствующий документ предъявляется лично по прибытии на конкурс);

4) копии документов, подтверждающих необходимое профессиональное образование и квалификацию, стаж работы:

а) копию трудовой книжки (за исключением случаев, когда служебная (трудовая) деятельность осуществляется впервые) или иные документы, подтверждающие трудовую (служебную) деятельность гражданина;

б) копии документов об образовании и о квалификации, а также по желанию гражданина – документы о квалификации, о присвоении ученой степени, ученого звания, заверенные нотариально или кадровыми службами по месту работы (службы);

5) документ об отсутствии у гражданина заболевания, препятствующего поступлению на гражданскую службу Иркутской области или ее прохождению (Учетная форма № 001-ГС/у);

6) копию страхового свидетельства обязательного пенсионного страхования;

7) копию свидетельства о постановке физического лица на учет в налоговом органе по месту жительства на территории Российской Федерации;

8) копии документов воинского учета - для военнообязанных и лиц, подлежащих призыву на военную службу;

9) сведения о своих доходах, об имуществе и обязательствах имущественного характера, а также сведения о доходах, об имуществе и обязательствах имущественного характера супруги (супруга) и несовершеннолетних детей (для вакантных должностей в соответствии с распоряжением министерства «Об определении должностей государственной гражданской службы Иркутской области в министерстве сельского хозяйства Иркутской области, при назначении на которые граждане и при замещении которых государственные гражданские служащие Иркутской области в министерстве сельского хозяйства Иркутской области обязаны представлять сведения о своих доходах, об имуществе и обязательствах имущественного характера, а также сведения о доходах, об имуществе и обязательствах имущественного характера своих супруги (супруга) и несовершеннолетних детей»);

10) иные документы, предусмотренные Федеральным законом от 27 июля 2004 года № 79-ФЗ «О государственной гражданской службе Российской Федерации», другими федеральными законами, указами Президента Российской Федерации и постановлениями Правительства Российской Федерации.

9. Государственный гражданский служащий, изъявивший желание участвовать в конкурсе, представляет в министерство:

1) личное заявление;

2) собственноручно заполненную, подписанную и заверенную кадровой службой государственного органа, в котором гражданский служащий замещает должность гражданской службы, с приложением фотографии (3*4 см), утвержденную распоряжением Правительства Российской Федерации;

3) сведения о своих доходах, об имуществе и обязательствах имущественного характера, а также сведения о доходах, об имуществе и обязательствах имущественного характера супруги (супруга) и несовершеннолетних детей (для вакантных должностей в соответствии с распоряжением министерства «Об определении должностей государственной гражданской службы Иркутской области в министерстве сельского хозяйства Иркутской области, при назначении на которые граждане и при замещении которых государственные гражданские служащие Иркутской области в министерстве сельского хозяйства Иркутской области обязаны представлять сведения о своих доходах, об имуществе и обязательствах имущественного характера, а также сведения о доходах, об имуществе и обязательствах имущественного характера своих супруги (супруга) и несовершеннолетних детей»);

4) иные документы, предусмотренные Федеральным законом от 27 июля 2004 года № 79-ФЗ «О государственной гражданской службе Российской Федерации», другими федеральными законами, указами Президента Российской Федерации и постановлениями Правительства Российской Федерации.

10. Государственный гражданский служащий министерства, изъявивший желание участвовать в конкурсе, представляет:

1) личное заявление;

2) сведения о своих доходах, об имуществе и обязательствах имущественного характера, а также сведения о доходах, об имуществе и обязательствах имущественного характера супруги (супруга) и несовершеннолетних детей (для вакантных должностей в соответствии с распоряжением министерства «Об определении должностей государственной гражданской службы Иркутской области в министерстве сельского хозяйства Иркутской области, при назначении на которые граждане и при замещении которых государственные гражданские служащие Иркутской области в министерстве сельского хозяйства Иркутской области обязаны представлять сведения о своих доходах, об имуществе и обязательствах имущественного характера, а также сведения о доходах, об имуществе и обязательствах имущественного характера своих супруги (супруга) и несовершеннолетних детей»);

3) иные документы, предусмотренные Федеральным законом от 27 июля 2004 года № 79-ФЗ «О государственной гражданской службе Российской Федерации», другими федеральными законами, указами Президента Российской Федерации и постановлениями Правительства Российской Федерации.

Глава 3. Методика проведения конкурсных процедур

11. Конкурс заключается в оценке профессионального уровня кандидатов на замещение вакантной должности областной гражданской службы, их соответствия квалификационным требованиям к этой должности.

12. При проведении конкурса Комиссия оценивает кандидатов на основании представленных ими документов об образовании и о квалификации, прохождении областной гражданской или иной государственной службы, осуществлении другой трудовой деятельности, а также на основе конкурсных процедур с использованием не противоречащих федеральному и областному законодательству методов оценки профессиональных и личностных качеств кандидатов, включая анкетирование, индивидуальное собеседование или тестирование по вопросам, связанным с выполнением должностных обязанностей по вакантной должности областной гражданской службы, на замещение которой претендуют кандидаты.

13. К кандидату применяются методы оценки по выбору Комиссии. Применение всех перечисленных методов не является обязательным.

14. При оценке профессиональных и личностных качеств кандидатов Комиссия исходит из соответствующих квалификационных требований к вакантной должности областной гражданской службы и других положений должностного регламента по этой должности, а также иных положений, установленных федеральным и областным законодательством о государственной гражданской службе и использует бальную систему оценки.

15. Бальная система оценки может содержать следующие критерии:

Неудовлетворительно	от 0 до 45
Удовлетворительно	от 46 до 60
Хорошо	от 61 до 85
Отлично	от 86 до 100

16. Методами оценки являются:

1) Анкетирование

Анкетирование проводится по вопросам, исходя из квалификационных требований к уровню и характеру знаний и навыков, предъявляемых к вакантной должности областной гражданской службы и в соответствии с задачами и функциями подразделения в министерстве, в котором имеется вакантная должность областной гражданской службы, для замещения которой проводится конкурс, положениями должностного регламента.

Анкета самостоятельно заполняется кандидатом в течение времени, определенном Комиссией.

При разработке анкеты, возможно, включить вопросы, раскрывающие следующую информацию: общие вопросы, о перспективах работы, о профессиональном образовании, стаже и опыте работы по специальности, о профессиональных знаниях и навыках, о рекомендациях и (или) рекомендательных письмах, которые могут быть даны кандидату, о хобби, увлечениях. Примерный перечень вопросов прилагается (Приложение 6).

Анкетирование оценивается по 100 бальной системе.

При подведении итогов по анкетированию лучшим считается кандидат, набравший наибольшее количество баллов, при равных результатах анкетирования проводится голосование Комиссии.

2) Тестирование

Тестирование представляет собой метод, использующий стандартизированные вопросы и задачи (тесты), имеющие определенную шкалу значений. Это письменная проверка профессиональных знаний с помощью тестов и установление на этой основе количественных показателей, позволяющих определить уровень развития необходимых профессиональных знаний и подготовки кандидата.

Тест должен содержать не менее 50 вопросов.

Тест должен обеспечивать проверку знаний кандидатом Конституции Российской Федерации, федеральных законов, Устава Иркутской области, других нормативных правовых актов применительно к исполнению должностных обязанностей по вакантной должности областной гражданской службы, на которую проводится конкурс.

Тестирование считается пройденным, если количество неправильных ответов не превышает 25%.

Каждый правильный ответ оценивается по 2 балла.

При подведении итогов по тестированию лучшим считается кандидат, набравший наибольшее количество баллов за правильные ответы на вопросы. При равных результатах тестирования проводится голосование Комиссии.

3) Индивидуальное собеседование

Собеседование заключается в устных ответах на вопросы, охватывающие основные интересующие Комиссию темы, позволяющих определить уровень необходимых профессиональных знаний и подготовке кандидата, а также о самооценке кандидатом его уровня профессиональных знаний и навыков, планах их совершенствования, мотивах служебной деятельности и т.д. Примерный перечень вопросов прилагается (Приложение 7)

Собеседование оценивается по 100 бальной системе.

При подведении итогов по собеседованию лучшим считается кандидат, набравший наибольшее количество баллов, при равных результатах собеседования проводится голосование Комиссии.

4) Проведение проверки уровня профессиональных знаний и навыков в области информационно-телекоммуникационных технологий

Проведение проверки уровня профессиональных знаний и навыков в области информационно-телекоммуникационных технологий проводится в соответствии с рекомендациями, одобренными Правительственной комиссией Российской Федерации по внедрению информационных технологий в деятельности государственных органов и органов местного самоуправления (протокол от 6 марта 2012 года).

Первый заместитель министра
сельского хозяйства Иркутской области
Н.Э. Эльгерт

Приложение 1
к Методике проведения конкурса на
замещение вакантных должностей
государственной гражданской службы
Иркутской области в министерстве
сельского хозяйства Иркутской области

ОБЪЯВЛЕНИЕ
о приёме документов для участия в конкурсе на замещение вакантной должности государственной гражданской службы Иркутской области

Министерство сельского хозяйства Иркутской области объявляет конкурс на замещение вакантной должности государственной гражданской службы Иркутской области (далее - должность областной гражданской службы)

_____

_____

(наименование вакантной должности областной гражданской службы)

1. Требования, предъявляемые к гражданину (государственному гражданскому служащему Иркутской области) на замещение должности областной гражданской службы:

- гражданство Российской Федерации;
- достижение возраста 18 лет;
- владение государственным языком Российской Федерации;
- уровень профессионального образования: _____
- стаж государственной гражданской службы (государственной службы иных видов) _____ или стаж (опыт по специальности) не менее _____;
- профессиональные знания и навыки, необходимые для исполнения должностных обязанностей _____

2. Гражданину Российской Федерации, изъявившему желание участвовать в конкурсе, необходимо представить следующие документы:

1) личное заявление;

2) собственноручно заполненную и подписанную анкету установленной формы, с приложением фотографии (3*4 см), утвержденную распоряжением Правительства Российской Федерации;

3) копию паспорта или заменяющего его документа (соответствующий документ предъявляется лично по прибытии на конкурс);

4) копии документов, подтверждающих необходимое профессиональное образование и квалификацию, стаж работы:

а) копию трудовой книжки (за исключением случаев, когда служебная (трудовая) деятельность осуществляется впервые) или иные документы, подтверждающие трудовую (служебную) деятельность гражданина;

б) копии документов об образовании и о квалификации, а также по желанию гражданина – документы о квалификации, о присвоении ученой степени, ученого звания, заверенные нотариально или кадровыми службами по месту работы (службы);

5) документ об отсутствии у гражданина заболевания, препятствующего поступлению на гражданскую службу Иркутской области или ее прохождению (Учетная форма № 001-ГС/у);

6) копию страхового свидетельства обязательного пенсионного страхования;

7) копию свидетельства о постановке физического лица на учет в налоговом органе по месту жительства на территории Российской Федерации;

8) копии документов воинского учета - для военнообязанных и лиц, подлежащих призыву на военную службу;

9) сведения о своих доходах, об имуществе и обязательствах имущественного характера, а также сведения о доходах, об имуществе и обязательствах имущественного характера супруги (супруга) и несовершеннолетних детей (для вакантных должностей в соответствии с распоряжением министерства «Об определении должностей государственной гражданской службы Иркутской области в министерстве сельского хозяйства Иркутской области, при назначении на которые граждане и при замещении которых государственные гражданские служащие Иркутской области в министерстве сельского хозяйства Иркутской области обязаны представлять сведения о своих доходах, об имуществе и обязательствах имущественного характера, а также сведения о доходах, об имуществе и обязательствах имущественного характера своих супруги (супруга) и несовершеннолетних детей»);

10) иные документы, предусмотренные Федеральным законом от 27 июля 2004 года № 79-ФЗ «О государственной гражданской службе Российской Федерации», другими федеральными законами, указами Президента Российской Федерации и постановлениями Правительства Российской Федерации.

3. Государственному гражданскому служащему, изъявившему желание участвовать в конкурсе, необходимо представить следующие документы:

1) личное заявление;

2) собственноручно заполненную, подписанную и заверенную кадровой службой государственного органа, в котором гражданский служащий замещает должность гражданской службы, с приложением фотографии (3*4 см), утвержденную распоряжением Правительства Российской Федерации;

3) сведения о своих доходах, об имуществе и обязательствах имущественного характера, а также сведения о доходах, об имуществе и обязательствах имущественного характера супруги (супруга) и несовершеннолетних детей (для вакантных должностей в соответствии с распоряжением министерства «Об определении должностей государственной гражданской службы Иркутской области в министерстве сельского хозяйства Иркутской области, при назначении на которые граждане и при замещении которых государственные гражданские служащие Иркутской области в министерстве сельского хозяйства Иркутской области обязаны представлять сведения о своих доходах, об имуществе и обязательствах имущественного характера, а также сведения о доходах, об имуществе и обязательствах имущественного характера своих супруги (супруга) и несовершеннолетних детей»);

4) иные документы, предусмотренные Федеральным законом от 27 июля 2004 года № 79-ФЗ «О государственной гражданской службе Российской Федерации», другими федеральными законами, указами Президента Российской Федерации и постановлениями Правительства Российской Федерации.

4. Государственному гражданскому служащему министерства сельского хозяйства Иркутской области, изъявившему желание участвовать в конкурсе, необходимо представить следующие документы:

1) личное заявление;

2) сведения о своих доходах, об имуществе и обязательствах имущественного характера, а также сведения о доходах, об имуществе и обязательствах имущественного характера супруги (супруга) и несовершеннолетних детей (для вакантных должностей в соответствии с распоряжением министерства «Об определении должностей государственной гражданской службы Иркутской области в министерстве сельского хозяйства Иркутской области, при назначении на которые граждане и при замещении которых государственные гражданские служащие Иркутской области в министерстве сельского хозяйства Иркутской области обязаны представлять сведения о своих доходах, об имуществе и обязательствах имущественного характера, а также сведения о доходах, об имуществе и обязательствах имущественного характера своих супруги (супруга) и несовершеннолетних детей»);

3) иные документы, предусмотренные Федеральным законом от 27 июля 2004 года № 79-ФЗ «О государственной гражданской службе Российской Федерации», другими федеральными законами, указами Президента Российской Федерации и постановлениями Правительства Российской Федерации.

5. Гражданин не допускается к участию в конкурсе в связи с его несоответствием квалификационным требованиям к вакантной должности областной гражданской службы, а также в связи с ограничениями, установленными федеральным законодательством для поступления на государственную гражданскую службу Иркутской области и ее прохождения.

Достоверность сведений, представленных гражданином, подлежит проверке.

6. Документы, указанные в пунктах 2, 3, 4 настоящего объявления, представляются в министерство сельского хозяйства Иркутской области в течение 21 дня со дня объявления об их приеме.

Документы принимаются по адресу: 664011, г. Иркутск, ул. Горького,31, кабинет _____, с ___до___часов (кроме субботы, воскресенья и праздничных дней), (телефон_____).

Документы должны быть поданы не позднее «____» часов (время местное) «___»_____20__года.

Несвоевременное представление документов, представление их не в полном объеме или с нарушением правил оформления являются основанием для отказа гражданину в их приеме.

5. За разъяснениями по всем вопросам проведения конкурса обращаться в отдел кадров министерства сельского хозяйства Иркутской области по телефонам (395-2)_____, с «____» до «_____» часов (время местное), E-mail_____, факс_____, сайт Правительства Иркутской области _____.

Министр (или уполномоченное лицо)

Приложение 2
к Методике проведения конкурса на
замещение вакантных должностей
государственной гражданской службы
Иркутской области в министерстве
сельского хозяйства Иркутской области

ИНФОРМАЦИЯ
о проведении конкурса на замещение вакантной должности государственной гражданской службы Иркутской области

Министерство сельского хозяйства Иркутской области объявляет конкурс на замещение вакантной должности государственной гражданской службы Иркутской области (далее - должность областной гражданской службы)

_____

_____

(наименование вакантной должности областной гражданской службы)

1. Требования, предъявляемые к гражданину (государственному гражданскому служащему Иркутской области) на замещение должности областной гражданской службы:

гражданство Российской Федерации;
достижение возраста 18 лет;
владение государственным языком Российской Федерации;
уровень профессионального образования: _____
стаж государственной гражданской службы (государственной службы иных видов)_____ или стажу (опыту по специальности) не менее_____
- профессиональные знания и навыки, необходимые для исполнения должностных обязанностей _____

2. Гражданину Российской Федерации, изъявившему желание участвовать в конкурсе, необходимо представить следующие документы:

1) личное заявление;

2) собственноручно заполненную и подписанную анкету установленной формы, с приложением фотографии (3*4 см), утвержденную распоряжением Правительства Российской Федерации;

3) копию паспорта или заменяющего его документа (соответствующий документ предъявляется лично по прибытии на конкурс);

4) копии документов, подтверждающих необходимое профессиональное образование и квалификацию, стаж работы:

а) копию трудовой книжки (за исключением случаев, когда служебная (трудовая) деятельность осуществляется впервые) или иные документы, подтверждающие трудовую (служебную) деятельность гражданина;

б) копии документов об образовании и о квалификации, а также по желанию гражданина – документы о квалификации, о присвоении ученой степени, ученого звания, заверенные нотариально или кадровыми службами по месту работы (службы);

5) документ об отсутствии у гражданина заболевания, препятствующего поступлению на гражданскую службу Иркутской области или ее прохождению (Учетная форма № 001-ГС/у);

6) копию страхового свидетельства обязательного пенсионного страхования;

7) копию свидетельства о постановке физического лица на учет в налоговом органе по месту жительства на территории Российской Федерации;

8) копии документов воинского учета - для военнообязанных и лиц, подлежащих призыву на военную службу;

9) сведения о своих доходах, об имуществе и обязательствах имущественного характера, а также сведения о доходах, об имуществе и обязательствах имущественного характера супруги (супруга) и несовершеннолетних детей (для вакантных должностей в соответствии с распоряжением министерства «Об определении должностей государственной гражданской службы Иркутской области в министерстве сельского хозяйства Иркутской области, при назначении на которые граждане и при замещении которых государственные гражданские служащие Иркутской области в министерстве сельского хозяйства Иркутской области обязаны представлять сведения о своих доходах, об имуществе и обязательствах имущественного характера, а также сведения о доходах, об имуществе и обязательствах имущественного характера своих супруги (супруга) и несовершеннолетних детей»);

10) иные документы, предусмотренные Федеральным законом от 27 июля 2004 года № 79-ФЗ «О государственной гражданской службе Российской Федерации», другими федеральными законами, указами Президента Российской Федерации и постановлениями Правительства Российской Федерации.

3. Государственному гражданскому служащему, изъявившему желание участвовать в конкурсе, необходимо представить следующие документы:

1) личное заявление;

2) собственноручно заполненную, подписанную и заверенную кадровой службой государственного органа, в котором гражданский служащий замещает должность гражданской службы, с приложением фотографии (3*4 см), утвержденную распоряжением Правительства Российской Федерации;

3) сведения о своих доходах, об имуществе и обязательствах имущественного характера, а также сведения о доходах, об имуществе и обязательствах имущественного характера супруги (супруга) и несовершеннолетних детей (для вакантных должностей в соответствии с распоряжением министерства «Об определении должностей государственной гражданской службы Иркутской области в министерстве сельского хозяйства Иркутской области, при назначении на которые граждане и при замещении которых государственные гражданские служащие Иркутской области в министерстве сельского хозяйства Иркутской области обязаны представлять сведения о своих доходах, об имуществе и обязательствах имущественного характера, а также сведения о доходах, об имуществе и обязательствах имущественного характера своих супруги (супруга) и несовершеннолетних детей»);

4) иные документы, предусмотренные Федеральным законом от 27 июля 2004 года № 79-ФЗ «О государственной гражданской службе Российской Федерации», другими федеральными законами, указами Президента Российской Федерации и постановлениями Правительства Российской Федерации.

4. Государственному гражданскому служащему министерства сельского хозяйства Иркутской области, изъявившему желание участвовать в конкурсе, необходимо представить следующие документы:

1) личное заявление;

2) сведения о своих доходах, об имуществе и обязательствах имущественного характера, а также сведения о доходах, об имуществе и обязательствах имущественного характера супруги (супруга) и несовершеннолетних детей (для вакантных должностей в соответствии с распоряжением министерства «Об определении должностей государственной гражданской службы Иркутской области в министерстве сельского хозяйства Иркутской области, при назначении на которые граждане и при замещении которых государственные гражданские служащие Иркутской области в министерстве сельского хозяйства Иркутской области обязаны представлять сведения о своих доходах, об имуществе и обязательствах имущественного характера, а также сведения о доходах, об имуществе и обязательствах имущественного характера своих супруги (супруга) и несовершеннолетних детей»);

3) иные документы, предусмотренные Федеральным законом от 27 июля 2004 года № 79-ФЗ «О государственной гражданской службе Российской Федерации», другими федеральными законами, указами Президента Российской Федерации и постановлениями Правительства Российской Федерации.

6. Гражданин (государственный гражданский служащий) не допускается к участию в конкурсе в связи с его несоответствием квалификационным требованиям к вакантной должности областной гражданской службы, а также в связи с ограничениями, установленными федеральным законодательством для поступления на государственную гражданскую службу Иркутской области и ее прохождения.

Достоверность сведений, представленных гражданином, подлежит проверке.

7. Условия прохождения государственной гражданской службы Иркутской области.

Гражданский служащий осуществляет профессиональную служебную деятельность в соответствии со статьями 14, 15, 17, 18 Федерального закона «О государственной гражданской службе Российской Федерации».

8. Документы, указанные в пунктах 2, 3, 4 настоящей информации, представляются в министерство сельского хозяйства Иркутской области в течение 21 дня со дня объявления об их приеме.

Документы принимаются по адресу: 664011, г. Иркутск, ул. Горького,31, кабинет _____, с ___до___часов (кроме выходных дней), (телефон_____). Документы должны быть поданы не позднее «__» часов (время местное) «___»_____20___ года.

Несвоевременное представление документов, представление их не в полном объеме или с нарушением правил оформления являются основанием для отказа гражданину в их приеме.

За разъяснениями по всем вопросам проведения конкурса обращаться в отдел кадров министерства сельского хозяйства Иркутской области по телефону (395-2)_____, с «____» до «_____» часов (время местное), E-mail_____, факс _____, сайт Правительства Иркутской области_____.

Министр (или уполномоченное лицо)

Приложение 3
к Методике проведения конкурса на замещение вакантных должностей государственной гражданской службы Иркутской области в министерстве сельского хозяйства Иркутской области

Министру сельского хозяйства Иркутской области
_____
Ф.И.О.
От _____
Ф.И.О.
Проживающего(ей) по адресу:
_____
(почтовый индекс, полный адрес)
контактный телефон _____

ЗАЯВЛЕНИЕ

Прошу допустить меня к участию в конкурсе на замещение вакантной должности (включение в кадровый резерв)
_____
(полное наименование должности государственной гражданской службы Иркутской области, отдела министерства сельского хозяйства Иркутской области)

С условиями конкурса ознакомлен(а) и согласен(а).

_____ _____
(дата) (подпись)

Приложение 4
к Методике проведения конкурса на замещение вакантных должностей государственной гражданской службы Иркутской области в министерстве сельского хозяйства Иркутской области

РАСПИСКА
о приеме документов на участие в конкурсе на замещение вакантной должности государственной гражданской службы Иркутской области (включение в кадровый резерв) в министерстве сельского хозяйства Иркутской области

_____
(Ф.И.О., замещаемая должность государственного гражданского служащего отдела кадров министерства сельского хозяйства Иркутской области)

«___»_____20__г. в «____» часов принял(а) следующие документы (копии документов) (с указанием количества листов):

1. Заявление_____
2. Анкета_____
3. Копия диплома_____
4. Копия трудовой книжки_____
5. Копия паспорта_____
6. Медсправка (форма 001-ГС/у)_____
7. Справка о доходах, имуществе и имущественных обязательствах за 20__ год (по форме)_____
8. Копия страхового свидетельства _____
9. Копия ИНН _____
10. _____
11. _____

от гражданина (ки)
_____
(Ф.И.О.)

изъявившего (ей) желание участвовать в конкурсе на замещение вакантной должности государственной гражданской службы Иркутской области (включение в кадровый резерв)
_____
(наименование вакантной должности государственной гражданской службы Иркутской области)

РАСПИСКУ О ПРИЕМЕ ДОКУМЕНТОВ ВЫДАЛ(а).

Ф.И.О._____(подпись)_____
Дата_____

РАСПИСКУ О ПРИЕМЕ ДОКУМЕНТОВ ПОЛУЧИЛ(а).

Ф.И.О._____(подпись)_____

Дата_____время _____

Приложение 5
к Методике проведения конкурса на замещение вакантных должностей государственной гражданской службы Иркутской области в министерстве сельского хозяйства Иркутской области

СОГЛАСИЕ
гражданина (государственного гражданского служащего Иркутской области) на проведение процедуры оформления его к допуску к сведениям, составляющим государственную и иную охраняемую законом тайну

Я, _____,
(Ф.И.О.)

претендую на участие в конкурсе на замещение вакантной должности государственной гражданской службы Иркутской области
_____
в министерстве сельского хозяйства Иркутской области, связанную с использованием сведений составляющих государственную и иную охраняемую законом тайну, в связи с чем даю согласие на проведение процедуры оформления допуска к таким сведениям.

_____
Дата Ф.И.О. Подпись

Приложение 6
к Методике проведения конкурса на замещение вакантных должностей государственной гражданской службы Иркутской области в министерстве сельского хозяйства Иркутской области

ПРИМЕРНЫЙ ПЕРЕЧЕНЬ ВОПРОСОВ ПРИ АНКЕТИРОВАНИИ

1. Ф.И.О. _____
2. Место работы и занимаемая в настоящее время должность
_____
3. Дата поступления _____
4. Переводы, перемещения, увольнения, даты и причины _____
_____
5. Основные обязанности по занимаемой должности
_____
_____
6. Дополнительные обязанности _____
_____
7. Образование, квалификация _____
_____
8. Повышение квалификации _____
_____
9. Дополнительные сведения _____

10. Ваш опыт в руководстве (управлении) другими людьми (в настоящее время, на предыдущих местах работы) _____
_____

11. Составляете ли Вы личный план работы (подчеркните):

1) да, на срок_____ б) нет

12. Ваши самые важные достижения, успехи в профессиональной деятельности: _____

13. Что бы Вы отнесли к разряду Ваших неудач в профессиональной деятельности: _____

14. Соответствует ли объем Ваших знаний и накопленный опыт уровню занимаемой Вами в настоящее время должности:

1) да б) нет (укажите несоответствия)

_____

15. Занимаетесь ли Вы самообразованием (чтение специализированной литературы, просмотр специализированных Интернет-сайтов и т.д.)? _____
_____

16. Достижение какой цели в развитии собственной карьеры Вы ставите перед собой, изъявив желание участвовать в конкурсе на замещение вакантной должности государственной гражданской службы Иркутской области?

_____

17. Какие направления деятельности интересует Вас в большей степени и в меньшей степени?

_____

18. Какие черты характера, по Вашему мнению, необходимы государственному гражданскому служащему Иркутской области для успешной работы? Присущи ли они Вам?

_____

19. Как Вы действуете в конфликтной ситуации?

_____

20. Как Вы действуете в условиях стресса?

_____

21. Если Вы уже получали другие предложения о работе, то, что Вас в них не устраивало? (если работаете сейчас, то, что не устраивает на данный момент?)

_____

22. Ваши навыки работы на персональном компьютере (например: «Укажите вид программы (операционные системы, текстовые редакторы, электронные таблицы, базы данных, специализированные программы), ее название и степень Вашего владения ею («опытный пользователь», «основные функции», «знаком с принципами работы»,«изучаю») _____
_____

23. Какие, на Ваш взгляд, Ваши профессиональные знания и навыки будут наиболее полезны при работе на должности, на замещение которой Вы участвуете в конкурсе?

_____

24. Кто может дать Вам устную рекомендацию или рекомендательное письмо? (Адрес, телефон организации и должностного лица)

_____

25. Сколько рабочих дней за последний календарный год было пропущено Вами по причине временной нетрудоспособности? _____
_____

26. Ваши увлечения, хобби

_____

27. Как вы относитесь к ненормированному рабочему дню?

_____

28. Каким образом Вы сможете повысить эффективность и результативно в своей профессиональной служебной деятельности

_____

_____
Дата Ф.И.О. подпись

Приложение 7
к Методике проведения конкурса на замещение вакантных должностей государственной гражданской службы Иркутской области в министерстве сельского хозяйства Иркутской области

ПЕРЕЧЕНЬ
ПРИМЕРНЫХ ВОПРОСОВ ПРИ ИНДИВИДУАЛЬНОМ СОБЕСЕДОВАНИИ

1. Почему Вы изъявили желание участвовать в конкурсе на замещение вакантной должности государственной гражданской службы Иркутской области?

2. Достижение какой цели в развитии собственной карьеры Вы ставите перед собой, изъявив желание участвовать в конкурсе на вакантную должность государственной гражданской службы Иркутской области?

3. Какую пользу Вы могли бы принести в случае назначения Вас на эту должность?

4. Расскажите о Ваших знаниях, профессиональных навыках, опыте работы.

5. Какие должностные обязанности Вы выполняли?

6. Какие у Вас сложились отношения с коллективом, руководством на предыдущей работе?

7. Почему Вы ушли с предыдущей (решили переменить место) работы?

8. Получали ли Вы другие предложения о работе?

9. На какую зарплату Вы рассчитываете?

10. В случае назначения Вас на должность, какими будут Ваши предложения по улучшению эффективности деятельности подразделения?

11. Как Вы думаете, какие профессиональные и личностные качества необходимы для исполнения должностных обязанностей по должности, на которую Вы претендуете?

12. Какие, на Ваш взгляд, Ваши профессиональные знания и навыки будут наиболее полезны при работе на должности, на замещение которой Вы претендуете?

13. Расскажите о Ваших самых важных достижениях, успехах в профессиональной деятельности за последние 3 года.

14. Что бы Вы отнесли к разряду Ваших неудач в профессиональной деятельности?

15. Занимаетесь ли Вы самообразованием?

16. Каковы, на Ваш взгляд, Ваши сильные стороны характера?

17. Каковы, на Ваш взгляд, Ваши слабые стороны характера?

ПРАВИТЕЛЬСТВО ИРКУТСКОЙ ОБЛАСТИ

П О С Т А Н О В Л Е Н И Е

18 декабря 2013 года **№ 589-пп**

Иркутск

Об установлении порядка и сроков направления отчетов о ходе реализации региональных адресных программ и выполнения условий предоставления финансовой поддержки за счет средств государственной корпорации - Фонда содействия реформированию жилищно-коммунального хозяйства

В целях реализации части 4 статьи 22 Федерального закона от 21 июля 2007 года № 185-ФЗ «О Фонде содействия реформированию жилищно-коммунального хозяйства», руководствуясь статьей 67 Устава Иркутской области, Правительство Иркутской области

П О С Т А Н О В Л Я Е Т:

1. Установить, что органы местного самоуправления муниципальных образований Иркутской области, которым предоставлена финансовая поддержка за счет средств государственной корпорации – Фонда содействия реформированию жилищно-коммунального хозяйства (далее - Фонд), средств областного бюджета на долевое финансирование проведения капитального ремонта многоквартирных домов, переселения граждан из аварийного жилищного фонда, модернизации систем коммунальной инфраструктуры, направляют по формам в соответствии с порядком проведения мониторинга реализации региональных адресных программ по проведению капитального ремонта многоквартирных домов и региональных адресных программ по переселению граждан из аварийного жилищного фонда, региональных программ по модернизации систем коммунальной инфраструктуры, а также выполнения предусмотренных статьей 14 Федерального закона от 21 июля 2007 года № 185-ФЗ «О Фонде содействия реформированию жилищно-коммунального хозяйства» условий предоставления финансовой поддержки за счет средств Фонда, утвержденным правлением Фонда:

1) отчеты о ходе реализации региональных адресных программ по проведению капитального ремонта многоквартирных домов, региональных программ по модернизации систем коммунальной инфраструктуры и выполнения условий, предусмотренных статьей 14 Федерального закона от 21 июля 2007 года № 185-ФЗ «О Фонде содействия реформированию жилищно-коммунального хозяйства» - в министерство жилищной политики и энергетики Иркутской области;

2) отчеты о ходе реализации региональных адресных программ по переселению граждан из аварийного жилищного фонда - в министерство строительства, дорожного хозяйства Иркутской области.

2. Указанные в пункте 1 настоящего постановления отчеты составляются:

1) ежеквартально – на первое число месяца, следующего за отчетным периодом, отчеты за I - III кварталы направляются до 8 числа месяца, следующего за отчетным периодом, отчет за IV квартал направляется до 15 числа месяца, следующего за отчетным периодом;

2) ежегодно – на первое число года, следующего за отчетным периодом, до 15 числа месяца, следующего за отчетным периодом, и дополнительно направляются на бумажном носителе и в виде электронного документа.

3. Признать утратившим силу постановление Правительства Иркутской области от 29 декабря 2008 года № 130-пп «Об установлении порядка и сроков направления отчетов о ходе реализации региональных адресных программ и выполнения условий предоставления финансовой поддержки за счет средств государственной корпорации - Фонда содействия реформированию жилищно-коммунального хозяйства».

4. Настоящее постановление подлежит официальному опубликованию.

Губернатор Иркутской области
С.В. Ерощенко

СЛУЖБА ПО ОХРАНЕ ОБЪЕКТОВ КУЛЬТУРНОГО НАСЛЕДИЯ ИРКУТСКОЙ ОБЛАСТИ

П Р И К А З

13 декабря 2013 г. № 81-сп

Иркутск

Об утверждении предмета охраны

В соответствии с пп. 2 п. 2 ст. 33 Федерального закона от 25 июня 2002 года № 73-ФЗ «Об объектах культурного наследия (памятниках истории и культуры) народов Российской Федерации», руководствуясь пп. 1 п. 7 раздела III Положения о службе по охране объектов культурного наследия Иркутской области, утвержденного постановлением Правительства Иркутской области от 9 марта 2010 года № 31-пп,

П Р И К А З Ы В А Ю:

1. Утвердить описание особенностей объекта, послуживших основаниями для включения его в реестр и подлежащих обязательному сохранению (предмет охраны) для объекта культурного наследия регионального значения «Здание театра Музыкальной комедии (бывш. дворянское собрание)», расположенного по адресу: г. Иркутск, ул. Ленина, 23 (согласно приложению).

2. В течение 5 дней с даты подписания приказа направить его в Управление Министерства юстиции Российской Федерации по Иркутской области.

3. Настоящий приказ подлежит официальному опубликованию.

Руководитель службы
В.В. Литвиненко

Приложение
к приказу службы по охране
объектов культурного наследия
Иркутской области
от 13 декабря 2013 г. № 81-сп

Предмет охраны объекта культурного наследия регионального значения «Здание театра Музыкальной комедии (бывш. дворянское собрание)»

Градостроительное положение здания: здание расположено в историческом центре города Иркутска, в северной части квартала № 91. Главным фасадом здание обращено на юго-запад.

Объемно-пространственная и планировочная композиция в габаритах капитальных конструкций: общий объем состоит из основного Т-образного в плане, симметричного объема разной этажности (1-2-3) и пристроя 1947 г. (не являющегося объектом культурного наследия). Основной Т-образный объем возведен в два этапа: 1 этап строительства – 1891 г.; 2 этап строительства – 1903 г.

Высотные отметки и конфигурация двускатных крыш с вальмами, акцентированными: над центральной повышенной частью – кубоватым покрытием, над угловыми ризалитами – сомкнутыми куполообразными.

Форма, размеры, местоположение оконных и дверных проемов.

Материал исполнения: открытая кирпичная кладка стен и декора с включениями из песчаника; выполненные из металла кровля, декоративные элементы кровельных заверший, декоративные навершия водосточных труб и кронштейны настенных светильников; деревянная парапетная балюстрада.

Композиция и архитектурно-художественное оформление фасадов: главный юго-западный фасад по ул. Ленина с акцентами заверший над выделенными объемами: повышенного центрального пятиосного ризалита и боковых широких одноосных ризалитов, замыкающих пятиосные прясла. Фасад по ул. Дзержинского композиционно состоит из трех частей: основного симметричного объема (актового зала), поставленного по красной линии улицы, примыкающего пониженного одноэтажного, поставленного с отступом от красной линии и ассиметричного объема, с левой частью акцентированной портиком главного входа и правой трехосной. Боковой юго-восточный фасад состоит из двух частей: протяженного фасада с выступом ложного ризалита в средней части и пониженного одноэтажного трехосного фасада.

Конструктивные и декоративные элементы интерьера, включая планировку в габаритах капитальных стен; форму, размеры и расположение проемов; цветовое решение; гипсовый декор по оштукатуренным поверхностям потолков (плафона) и стен; двупольные четырехчастные филенчатые двери в рамочных наличниках под профилированными сандриками; массивные потолочные гипсовые профилированные тяги.

СЛУЖБА ВЕТЕРИНАРИИ ИРКУТСКОЙ ОБЛАСТИ

ПРИКАЗ

16 декабря 2013 года № 063-спр-п

Иркутск

Об установлении ограничительных мероприятий (карантина) по случной болезни лошадей на территории Иркутской области

В целях ликвидации очага и недопущения распространения на территории Иркутской области случной болезни, выявленной у лошадей, принадлежащих обществу с ограниченной ответственностью «Новогромовское», расположенному по адресу: Иркутская область, Черемховский район, деревня Шаманаева, ул. Самсоновская, 1, в соответствии со статьей 17 Закона Российской Федерации от 14 мая 1993 года № 4979-1 «О ветеринарии», на основании экспертизы ветеринарной лаборатории областного государственного бюджетного учреждения «Черемховская станция по борьбе с болезнями животных» № 2083 от 06 ноября 2013 года, руководствуясь подпунктом 11 пункта 7 Положения о службе ветеринарии Иркутской области, утвержденного Постановлением Правительства Иркутской области № 395/174-пп от 29 декабря 2009 года,

ПРИКАЗЫВАЮ:

1. Установить ограничительные мероприятия (карантин) по случной болезни лошадей на территории земельного участка, расположенного по адресу: Иркутская область, Черемховский район, деревня Шаманаева, ул. Самсоновская, 1, на срок до отмены ограничительных мероприятий (карантина).

2. На период действия ограничительных мероприятий (карантина) по случной болезни лошадей запретить на территории земельного участка, расположенного по адресу, указанному в пункте 1 настоящего приказа:

а) ввод и вывод лошадей, ослов, мулов для племенных и пользовательских целей;

б) перегруппировку лошадей, ослов, мулов.

3. Начальнику ОГБУ «Черемховская СББЖ» (Белобородову А.В.) разработать и осуществить комплекс специальных мероприятий, направленных на ликвидацию очага случной болезни лошадей и недопущение распространения данного заболевания на территории Иркутской области.

4. Настоящий приказ подлежит официальному опубликованию.

Руководитель службы – главный государственный
ветеринарный инспектор Иркутской области
Б.Н. Балыбердин

СЛУЖБА ПО ОХРАНЕ ОБЪЕКТОВ КУЛЬТУРНОГО НАСЛЕДИЯ ИРКУТСКОЙ ОБЛАСТИ

ПРИКАЗ

26 декабря 2013 г. № 93-сп

г. Иркутск

О внесении изменений в приказ

В целях приведения в соответствие приказа службы по охране объектов культурного наследия Иркутской области от 27 сентября 2013 года № 52-сп «Об утверждении стандарта качества выполнения мероприятий в сфере популяризации объектов культурного наследия, в том числе: работы по подготовке и изданию печатной продукции, проведению выставок, смотров, конкурсов, работы по подготовке и проведению публичных мероприятий в сфере популяризации объектов культурного наследия областным государственным автономным учреждением «Центр по сохранению историко-культурного наследия Иркутской области», руководствуясь Положением о службе по охране объектов культурного наследия Иркутской области, утвержденным постановлением Правительства Иркутской области от 09 марта 2010 года № 31-пп,

1. Внести в приказ службы по охране объектов культурного наследия Иркутской области от 27 сентября 2013 года № 52-сп «Об утверждении стандарта качества выполнения мероприятий в сфере популяризации объектов культурного наследия, в том числе: работы по подготовке и изданию печатной продукции, проведению выставок, смотров, конкурсов, работы по подготовке и проведению публичных мероприятий в сфере популяризации объектов культурного наследия областным государственным автономным учреждением «Центр по сохранению историко-культурного наследия Иркутской области», следующие изменения:

а) абзац 4 подпункта 1.1 пункта 1 раздела II изложить в следующей редакции:

«Перечень получателей государственной услуги (работы): учреждения культуры, образовательные организации.»;

б) часть 2 подпункта 1.6 пункта 1 раздела II изложить в следующей редакции:

«2. Состав и последовательность действий:

2.1. Основанием для начала исполнения государственной услуги (работы) является наличие государственного задания на текущий год на проведение мероприятия в сфере популяризации объектов культурного наследия, в том числе: работы по подготовке и изданию печатной продукции, проведению выставок, смотров, конкурсов, работы по подготовке и проведению публичных мероприятий в сфере популяризации объектов культурного наследия (далее - мероприятие);

2.2. Руководитель учреждения определяет ответственного за проведение мероприятия специалиста;

2.3. Ответственный специалист определяет тематику проведения мероприятия;

2.4. ОГАУ «ЦСН», в лице руководителя, заключает договор подряда на выполнение мероприятий в соответствии с Федеральным законом от 18.07.2011 года № 223-ФЗ «О закупках товаров, работ, услуг отдельными видами юридических лиц»;

2.5. Ответственный специалист ОГАУ «ЦСН» информирует получателей государственной услуги (работы) о сроках, тематике и порядке предоставления государственной услуги (работы) по средством информационно - телекоммуникационных сетей общего пользования;

2.6. Ответственный специалист ОГАУ «ЦСН» предоставляет результат предоставления государственной услуги (работы) - проведение мероприятия.».

в) часть 6 подпункта 1.6 пункта 1 раздела II изложить в следующей редакции:

«6. Порядок обжалования действий (бездействия) и решений, осуществляемых (принятых) в ходе предоставления государственной услуги (работы):

Получатели услуг (работ) имеют право на обжалование действий или бездействия должностных лиц ОГАУ «ЦСН» в досудебном порядке и судебном порядке. Получатели услуг (работ) имеют право обратиться с обращением (жалобой) лично или направить письменное обращение (жалобу). Должностные лица ОГАУ «ЦСН» проводят личный прием получателей услуг (работ). Личный прием должностными лицами проводится по предварительной записи. Запись заявителей проводится при личном обращении или с использованием средств телефонной связи по номерам телефонов, которые размещаются на Интернет-сайтах и информационных стендах. Специалист, осуществляющий запись заявителей на личный прием, информирует заявителя о дате, времени, месте приема, должности, фамилии, имени и отчестве должностного лица, осуществляющего прием. При обращении заявителей в письменной форме срок рассмотрения обращения (жалобы) не должен превышать 30 дней с момента регистрации такого обращения (жалобы). В исключительных случаях (в том числе при принятии решения о проведении проверки), а также в случае направления запроса другим государственным органам, органам местного самоуправления и иным должностным лицам для получения необходимых для рассмотрения обращения документов и материалов, учреждение вправе продлить срок рассмотрения обращения (жалобы) не более чем на 30 дней, уведомив о продлении срока его рассмотрения заявителя. Получатели услуг (работ) в своем письменном обращении (жалобе) в обязательном порядке указывает, наименование органа, в которое направляет письменное обращение, либо фамилию, имя, отчество соответствующего должностного лица, либо должность соответствующего лица, а также свои фамилию, имя, отчество (последнее - при наличии), полное наименование для юридического лица, почтовый адрес, по которому должны быть направлены ответ, уведомление о переадресации обращения (жалобы), излагает суть предложения, заявления или жалобы, ставит личную подпись и дату. По результатам рассмотрения обращения (жалобы) должностным лицом принимается решение об удовлетворении требований заявителя либо об отказе в удовлетворении обращения (жалобы). Письменный ответ, содержащий результаты рассмотрения обращения (жалобы), направляется получателю услуг (работ). Если в письменном обращении (жалобе) не указаны фамилия заявителя, направившего обращение (жалобу), и почтовый адрес, по которому должен быть направлен ответ, ответ на обращение (жалобу) не дается.

Обращение (жалоба) заявителя должно содержать следующую информацию:

фамилию, имя, отчество лица, которым подается обращение (жалоба), его место жительства или пребывания;

наименование органа, должность, фамилию, имя и отчество специалиста (при наличии информации), решение, действие (бездействие) которого нарушает права и законные интересы заявителя;

существо нарушенных прав и законных интересов, противоправного решения, действия (бездействия);

сведения о способе информирования заявителя о принятых мерах по результатам рассмотрения его сообщения (жалобы).»;

г) абзац 1 части 7 подпункта 1.6 пункта 1 раздела II изложить в следующей редакции:

« - категория получателей государственной услуги (работы): учреждения культуры, образовательные организации.»;

2. Настоящий приказ подлежит официальному опубликованию в общественно-политической газете «Областная».

Руководитель службы по охране объектов культурного наследия
Иркутской области
В.В. Литвиненко

СЛУЖБА ВЕТЕРИНАРИИ ИРКУТСКОЙ ОБЛАСТИ

ПРИКАЗ

16 декабря 2013 года № 062-спр-п

Иркутск

Об отмене ограничительных мероприятий (карантина) по эмфизематозному карбункулу на территории Иркутской области

В связи с ликвидацией заболевания эмфизематозный карбункул, выявленного у крупного рогатого скота, принадлежащего владельцу – Савину Владимиру Михайловичу проживающему по адресу: Иркутская область, Куйтунский район, село Уян, ул. Молодежная, 1, руководствуясь подпунктом 11 пункта 7 Положения о службе ветеринарии Иркутской области, утвержденного Постановлением Правительства Иркутской области № 395/174-пп от 29 декабря 2009 года,

ПРИКАЗЫВАЮ:

1. Отменить ограничительные мероприятия (карантин) по эмфизематозному карбункулу крупного рогатого скота на территории земельного участка расположенного по адресу: Иркутская область, Куйтунский район, село Уян, ул. Молодежная, 1.

2. Признать утратившим силу приказ службы ветеринарии Иркутской области от 5 декабря 2013 года № 085-спр-п «Об установлении ограничительных мероприятий (карантина) по эмфизематозному карбункулу на территории Иркутской области».

3. Настоящий приказ подлежит официальному опубликованию.

Руководитель службы – главный государственный
ветеринарный инспектор Иркутской области
Б.Н. Балыбердин

СЛУЖБА ВЕТЕРИНАРИИ ИРКУТСКОЙ ОБЛАСТИ

ПРИКАЗ

от 26.11.2013 № 054-спр-п

Иркутск

Об отмене ограничительных мероприятий (карантина) по пастереллезу свиней на территории Иркутской области

В связи с ликвидацией очага заболевания пастереллез, выявленного у свиней, принадлежащих крестьянскому (фермерскому) хозяйству, расположенному по адресу: Иркутская область, Черемховский район, 250 метров южнее д. Савинская, главой которого является индивидуальный предприниматель Лохов Николай Федорович, руководствуясь подпунктом 11 пункта 7 Положения о службе ветеринарии Иркутской области, утвержденного постановлением Правительства Иркутской области № 395/174-пп от 29 декабря 2009 года,

ПРИКАЗЫВАЮ:

1. Отменить ограничительные мероприятия (карантин) по пастереллезу свиней на территории крестьянского (фермерского) хозяйства, расположенного по адресу: Иркутская область, Черемховский район, 250 метров южнее д. Савинская,

2. Признать утратившим силу приказ службы ветеринарии Иркутской области от 18 февраля 2013 года № 015-спр-п «Об установлении ограничительных мероприятий (карантина) по пастереллезу свиней на территории Иркутской области».

3. Настоящий приказ подлежит официальному опубликованию.

Руководитель службы – главный государственный
ветеринарный инспектор Иркутской области
Б.Н. Балыбердин

У К А З

ГУБЕРНАТОРА ИРКУТСКОЙ ОБЛАСТИ

2 декабря 2013 года № 459-уг

Иркутск

О награждении Почетной грамотой Губернатора Иркутской области, объявлении Благодарности Губернатора Иркутской области

В соответствии со статьями 6, 7 Закона Иркутской области от 24 декабря 2010 года № 141-ОЗ «О наградах Иркутской области и почетных званиях Иркутской области», руководствуясь статьей 59 Устава Иркутской области,

П О С Т А Н О В Л Я Ю:

1. За многолетний труд, высокий профессионализм и безупречную работу поощрить государственных гражданских служащих Иркутской области, замещающих должности государственной гражданской службы Иркутской области в управлении государственной регистрации службы записи актов гражданского состояния Иркутской области:

а) наградить Почетной грамотой Губернатора Иркутской области:

БАКАЕВУ Татьяну Геннадьевну - начальника отдела по г. Братску (Падунский район);

ШЕВНЮ Елену Валентиновну - главного специалиста-эксперта отдела по Черемховскому району, г. Черемхово и г. Свирску;

б) объявить Благодарность Губернатора Иркутской области:

ДЕГТЯРЕВОЙ Татьяне Васильевне - заместителю начальника отдела по Тайшетскому району и г. Тайшету;

ТАСКАЕВОЙ Елене Викторовне - начальнику отдела по Ольхонскому району.

2. Настоящий указ подлежит официальному опубликованию.

С.В. Ерощенко

У К А З

ГУБЕРНАТОРА ИРКУТСКОЙ ОБЛАСТИ

29 ноября 2013 года № 452-уг

Иркутск

О награждении Почетной грамотой Губернатора Иркутской области, объявлении Благодарности Губернатора Иркутской области

В соответствии со статьями 6, 7 Закона Иркутской области от 24 декабря 2010 года № 141-ОЗ «О наградах Иркутской области и почетных званиях Иркутской области», руководствуясь статьей 59 Устава Иркутской области,

П О С Т А Н О В Л Я Ю:

1. За достижения в общественной сфере деятельности и в связи с 20-летием образования Иркутской городской общественной организации «Иркутское Армянское Культурное Общество»:

а) наградить Почетной грамотой Губернатора Иркутской области:

ОВАНЕСЯНА Сергея Суреновича - члена Иркутской городской общественной организации «Иркутское Армянское Культурное Общество»;

б) объявить Благодарность Губернатора Иркутской области:

СААКЯН Айкануш Миграновне - члену Иркутской городской общественной организации «Иркутское Армянское Культурное Общество».

2. Настоящий указ подлежит официальному опубликованию.

С.В. Ерощенко

МИНИСТЕРСТВО ТРУДА И ЗАНЯТОСТИ ИРКУТСКОЙ ОБЛАСТИ

П Р И К А З

18.12.2013 **№ 74-мпр**

Иркутск

О внесении изменений в ведомственную целевую программу «Организация стажировок выпускников образовательных учреждений в целях приобретения ими опыта работы в Иркутской области в 2013 - 2015 годах»

В целях обеспечения исполнения полномочий Иркутской области в области содействия занятости населения, в соответствии со ст. 7.1-1 Закона Российской Федерации от 19 апреля 1991 года №1032-1 «О занятости населения в Российской Федерации», Бюджетным кодексом Российской Федерации, Законом Иркутской области от 23 июля 2008 года № 55-оз «О бюджетном процессе в Иркутской области», Федеральным законом от 29 декабря 2012 года № 273-ФЗ «Об образовании в Российской Федерации», постановлением Правительства Иркутской области от 10 октября 2013 года № 413-пп «О порядке внесения изменений в ведомственные целевые программы Иркутской области, утвержденные до утверждения государственных программ Иркутской области, предлагаемых к реализации начиная с 2014 года», приказом министерства труда и занятости Иркутской области от 23 октября 2013 года № 62-мпр «Об утверждении ведомственной целевой программы ««Организация стажировок выпускников организаций, осуществляющих образовательную деятельность, в целях приобретения ими опыта работы в Иркутской области» в 2014 - 2016 годах», руководствуясь подпунктом 45 пункта 7 и пунктом 15 Положения о министерстве труда и занятости Иркутской области, утвержденного постановлением Правительства Иркутской области от 3 декабря 2012 года № 688-пп,

П Р И К А З Ы В А Ю:

1. Внести в ведомственную целевую программу «Организация стажировок выпускников образовательных учреждений в целях приобретения ими опыта работы в Иркутской области в 2013 - 2015 годах», утвержденную приказом службы занятости населения Иркутской области от 28 сентября 2013 года № 29-спр (далее - Программа), следующие изменения:

1) на Титульном листе Программы наименование Программы изложить в следующей редакции:

«ВЕДОМСТВЕННАЯ ЦЕЛЕВАЯ ПРОГРАММА
«ОРГАНИЗАЦИЯ СТАЖИРОВОК ВЫПУСКНИКОВ ОРГАНИЗАЦИЙ, ОСУЩЕСТВЛЯЮЩИХ ОБРАЗОВАТЕЛЬНУЮ ДЕЯТЕЛЬНОСТЬ, В ЦЕЛЯХ ПРИОБРЕТЕНИЯ ИМИ ОПЫТА РАБОТЫ В ИРКУТСКОЙ ОБЛАСТИ В 2013 ГОДУ»»;

2) паспорт Программы изложить в следующей редакции:

П А С П О Р Т
ВЕДОМСТВЕННОЙ ЦЕЛЕВОЙ ПРОГРАММЫ
«ОРГАНИЗАЦИЯ СТАЖИРОВОК ВЫПУСКНИКОВ ОРГАНИЗАЦИЙ, ОСУЩЕСТВЛЯЮЩИХ ОБРАЗОВАТЕЛЬНУЮ ДЕЯТЕЛЬНОСТЬ, В ЦЕЛЯХ ПРИОБРЕТЕНИЯ ИМИ ОПЫТА РАБОТЫ В ИРКУТСКОЙ ОБЛАСТИ В 2013 ГОДУ»
Министерства труда и занятости Иркутской области

Наименование ведомственной целевой программы	Ведомственная целевая программа «Организация стажировок выпускников организаций, осуществляющих образовательную деятельность, в целях приобретения ими опыта работы в Иркутской области в 2013 году» (далее - Программа).
Дата, номер, наименование правового акта, утвердившего ведомственную целевую программу	Приказ службы занятости населения Иркутской области от 28 сентября 2012 года № 29-спр «Об утверждении ведомственной целевой программы «Организация стажировок выпускников образовательных учреждений в целях приобретения ими опыта работы в Иркутской области в 2013 - 2015 годах»
Цели и задачи ведомственной целевой программы	Цель. Повышение конкурентоспособности выпускников организаций, осуществляющих образовательную деятельность, на рынке труда Иркутской области, приобретение ими опыта работы.
Целевые показатели ведомственной целевой программы	Для оценки степени достижения цели Программы определены целевые показатели: - количество выпускников организаций, осуществляющих образовательную деятельность, направленных на стажировки в целях приобретения ими опыта работы (человек); - доля выпускников, трудоустроившихся после завершения стажировки по месту прохождения стажировки или в других организациях (в процентах).
Сроки реализации ведомственной целевой программы	2013 год
Ресурсное обеспечение ведомственной целевой программы	Общий объем финансирования программы за счет средств областного бюджета составит 14649,76 тыс. рублей.
Ожидаемые конечные результаты реализации ведомственной целевой программы	1. Стажировки будут организованы для 391 выпускника организаций, осуществляющих образовательную деятельность, в целях приобретения ими опыта работы. 2. Доля выпускников, трудоустроившихся после завершения стажировки по месту прохождения стажировки или в других организациях на конец 2013 года - не менее 45% от общего количества выпускников, завершивших стажировки.

3) в тексте Программы:

слова «выпускников образовательных учреждений» заменить словами «выпускников организаций, осуществляющих образовательную деятельность»;

4) в Разделе 2. «ОСНОВНЫЕ ЦЕЛИ И ЗАДАЧИ ПРОГРАММЫ, СРОК РЕАЛИЗАЦИИ ПРОГРАММЫ»:

в абзаце 5 слова «2013 -2015 годы» заменить словами «2013 год»;

5) в Разделе 3. «ЦЕЛЕВЫЕ ИНДИКАТОРЫ, ОЦЕНКА РИСКОВ РЕАЛИЗАЦИИ ВЕДОМСТВЕННОЙ ЦЕЛЕВОЙ ПРОГРАММЫ, ОПИСАНИЕ ОЖИДАЕМЫХ РЕЗУЛЬТАТОВ РЕАЛИЗАЦИИ ПРОГРАММЫ»:

последний абзац изложить в следующей редакции:

«Ожидаемые результаты реализации Программы:

1) количество выпускников образовательных учреждений, прошедших стажировку в 2013 году составит не менее 391;

2) доля выпускников, трудоустроившихся после завершения стажировки по месту прохождения стажировки или в других организациях на конец 2013 года, - не менее 45% от общего количества выпускников, завершивших стажировки.»;

6) в Разделе 6. «ОБОСНОВАНИЕ ПОТРЕБНОСТИ В НЕОБХОДИМЫХ РЕСУРСАХ»:

абзац 2 изложить в следующей редакции:

«Общий объем финансирования Программы в 2013 году составит 14649,76 тыс. рублей.»;

7) в Разделе 7. «ОПИСАНИЕ СИСТЕМЫ УПРАВЛЕНИЯ РЕАЛИЗАЦИЕЙ ПРОГРАММЫ, ВКЛЮЧАЮЩЕЙ РАСПРЕДЕЛЕНИЕ ПОЛНОМОЧИЙ И ОТВЕТСТВЕННОСТИ МЕЖДУ ИСПОЛНИТЕЛЯМИ МЕРОПРИЯТИЙ ПРОГРАММЫ»:

в абзаце 8 слова «министерства экономического развития и промышленности Иркутской области» заменить словами «министерства экономического развития Иркутской области»;

8) Приложения 1, 2, 3 и 4 изложить в новой редакции (прилагаются).

2. Настоящий приказ распространяется на правоотношения, возникшие с 1 сентября 2013 года.

3. Настоящий приказ подлежит официальному опубликованию.

Заместитель министра труда и занятости Иркутской области
М.Е. Авдеев

Приложение
к приказу министерства труда и занятости
Иркутской области от 18 декабря 2013 года № 74-мпр

Приложение 1
к ведомственной целевой программе
«Организация стажировок выпускников организаций, осуществляющих образовательную деятельность, в целях приобретения ими опыта работы в Иркутской области в 2013 году»

Планируемые индикаторы результативности реализации ведомственной целевой программы «Организация стажировок выпускников организаций, осуществляющих образовательную деятельность, в целях приобретения ими опыта работы в Иркутской области в 2013 году

№ п/п	Наименование цели, задачи и мероприятия	Наименование индикатора (показателя)	Ед. изм.	Значение целевого индикатора		Порядок (формула) расчета индикатора (показателя)	Источники данных для расчета индикатора (показателя)	Периодичность расчета индикатора (показателя)
				2012 год (оценка)	2013 год (прогноз)			
Цель. Повышение конкурентоспособности выпускников образовательных учреждений на рынке труда Иркутской области, приобретение ими опыта работы.								
		Количество выпускников организаций, осуществляющих образовательную деятельность, направленных на стажировки в целях приобретения ими опыта работы.	чел.	576	391		Ведомственная отчетность	Ежеквартально
		Доля выпускников, трудоустроившихся после завершения стажировки по месту прохождения стажировки или в других организациях.	%	44	45	Двтр=Чвтр/Чвзавх100%	Ведомственная отчетность	Ежемесячно

Приложение 2
к ведомственной целевой программе «Организация стажировок выпускников организаций, осуществляющих образовательную деятельность, в целях приобретения ими опыта работы в Иркутской области в 2013 году»

Перечень и описание мероприятий ведомственной целевой программы «Организация стажировок выпускников организаций, осуществляющих образовательную деятельность, в целях приобретения ими опыта работы в Иркутской области в 2013 году»

№ п/п	Наименование цели, задачи и мероприятия	Содержание мероприятия (описание работ, проводимых в рамках мероприятия)	Срок реализации мероприятия в 2013 году		Расходы на мероприятие, тыс. рублей		Ответственный за реализацию мероприятия	Перечень организаций, участвующих в реализации мероприятия (помимо ответственной организации) или порядок их отбора
			с (месяц/ год)	по (месяц/ год)	ВСЕГО средств областного бюджета	в том числе 2013 год		
	Цель. Повышение конкурентоспособности выпускников организаций, осуществляющих образовательную деятельность на рынке труда Иркутской области, приобретение ими опыта работы.							
	Мероприятия, направленные на решение задачи							
1.	Информирование об организации стажировок выпускников организаций, осуществляющих образовательную деятельность, в целях приобретения ими опыта работы с использованием средств телефонной связи, электронного информирования, вычислительной и электронной техники, размещение информации на официальном сайте Министерства в информационно-телекоммуникационной сети «Интернет».	Предоставление информации с использованием средств телефонной связи, электронного информирования, размещение информации на официальном сайте Министерства в информационно-телекоммуникационной сети «Интернет».	01/2013	12/2013	за счет сметы учреждений	за счет сметы учреждений	Министерство труда и занятости Иркутской области	ОГКУ ЦЗН
2.	Предоставление субсидий работодателям в целях частичного возмещения затрат на оплату труда выпускников организаций, осуществляющих образовательную деятельность и выплат работникам за наставничество.	Рассмотрение заявок работодателей на предоставление субсидий, заключение соглашений с работодателями.	01/2013	12/2013	14 649,76	14 649,76	Министерство труда и занятости Иркутской области	ОГКУ ЦЗН
	Итого по задаче:				14 649,76	14 649,76		
	ИТОГО по цели:				14 649,76	14 649,76		

Приложение 3
к ведомственной целевой программе «Организация стажировок выпускников организаций, осуществляющих образовательную деятельность, в целях приобретения ими опыта работы в Иркутской области в 2013 году»

Финансово-экономическое обоснование объемов средств, необходимых на стажировки выпускниковорганизаций, осуществляющих образовательную деятельность, в целях приобретения ими опыта работы

№ п/п		Единица измерения	Всего	2013 год
1	2	3	4	5
1.	Количество выпускников организаций, осуществляющих образовательную деятельность, направленных на стажировки в целях приобретения ими опыта работы	человек	391	391
2.	Средний период участия	месяцев	3	3
3.	Средний объем средств на частичное возмещение затрат на оплату труда выпускников в размере не более одного установленного законодательством Российской Федерации минимального размера оплаты труда, увеличенного на районный коэффициент, установленный Правительством Российской Федерации и страховых взносов в государственные внебюджетные фонды за одного выпускника в месяц	рублей	8326,09	8326,09
4.	Объем средств на частичное возмещение затрат на оплату труда выпускников организаций, осуществляющих образовательную деятельность	тыс. рублей	9766,50	9766,50
5.	Количество выпускников организаций, осуществляющих образовательную деятельность, направленных на стажировки в целях приобретения ими опыта работы, стажирующихся под руководством наставников (количество наставников)	человек	391	391
6.	Средний период участия	месяцев	3	3
7.	Средний объем средств на частичное возмещение затрат на выплаты работникам за наставничество в размере не более одной второй установленного законодательством Российской Федерации минимального размера оплаты труда, увеличенного на районный коэффициент, установленный Правительством Российской Федерации и страховых взносов в государственные внебюджетные фонды за одного выпускника в месяц	рублей	4163,05	4163,05
8.	Объем средств в целях частичного возмещения затрат на выплаты работникам за наставничество (с учетом районного коэффициента и страховых взносов в государственные внебюджетные фонды)	тыс. руб.	4883,26	4883,26
9.	Общий объем средств в целях частичного возмещения затрат на оплату труда выпускников организаций, осуществляющих образовательную деятельность и выплат работникам за наставничество (с учетом районного коэффициента и страховых взносов в государственные внебюджетные фонды)	тыс.руб.	14649,76	14649,76

В соответствии с Положением о предоставлении субсидий из областного бюджета в целях частичного возмещения затрат на оплату труда выпускников и выплат работникам за наставничество, утвержденным постановлением Правительства Иркутской области от 24 февраля 2012 года № 53-пп «О финансовом обеспечении мероприятий по содействию занятости населения и в сфере занятости населения», субсидии предоставляются в целях частичного возмещения затрат:

«а) на оплату труда выпускников в размере не более одного установленного законодательством Российской Федерации минимального размера оплаты труда, увеличенного на районный коэффициент, установленный Правительством Российской Федерации;

б) на выплаты работникам за наставничество в размере не более одной второй установленного законодательством Российской Федерации минимального размера оплаты труда, увеличенного на районный коэффициент, установленный Правительством Российской Федерации;

в) на уплату страховых взносов в государственные внебюджетные фонды за одного выпускника (работника) в месяц.

Общий объем средств областного бюджета на реализацию Программы, рассчитывается по формуле:

$S_{i\,stvp} = (P_{i\,stvp} * N_{i\,stvp} + P_{i\,nast} * N_{i\,stvp\,nast}) * Fi_{stvp}$,

где:

Si stvp - общий объем средств в целях частичного возмещения затрат на оплату труда выпускников организаций, осуществляющих образовательную деятельность и выплат работникам за наставничество (с учетом районного коэффициента и страховых взносов в государственные внебюджетные фонды) ;

Pi stvp - средний объем средств на частичное возмещение затрат на оплату труда выпускников в размере не более одного установленного законодательством Российской Федерации минимального размера оплаты труда, увеличенного на районный коэффициент, установленный Правительством Российской Федерации и страховых взносов в государственные внебюджетные фонды за одного выпускника в месяц;

Pi nast - средний объем средств на частичное возмещение затрат на выплаты работникам за наставничество в размере не более одной второй установленного законодательством Российской Федерации минимального размера оплаты труда, увеличенного на районный коэффициент, установленный Правительством Российской Федерации и страховых взносов в государственные внебюджетные фонды за одного выпускника в месяц ;

Ni stvp - количество выпускников организаций, осуществляющих образовательную деятельность, направленных на стажировки в целях приобретения ими опыта работы;

Ni stvp nast - количество выпускников организаций, осуществляющих образовательную деятельность, направленных на стажировки в целях приобретения ими опыта работы, стажирующихся под руководством наставников (количество наставников);

Fi stvp - средний период участия в мероприятии по стажировке выпускников организаций, осуществляющих образовательную деятельность, в целях приобретения ими опыта работы в Иркутской области.

Приложение 4
к ведомственной целевой программе «Организация стажировок выпускников организаций, осуществляющих образовательную деятельность, в целях приобретения ими опыта работы в Иркутской области в 2013 году»

Направления и объемы финансирования ведомственной целевой программы «Организация стажировок выпускников организаций, осуществляющих образовательную деятельность, в целях приобретения ими опыта работы в Иркутской области в 2013-2015 годах» за счет средств областного бюджета

№ п/п	Наименование мероприятий программы	КВСР	Рз	Пр	ЦСР	Общий объем финансирования, тыс. руб.	Объем финансирования, тыс. руб. 2013 год
Цель. Повышение конкурентоспособности выпускников образовательных учреждений на рынке труда Иркутской области, приобретение ими опыта работы.							
1.	Информирование об организации стажировок выпускников организаций, осуществляющих образовательную деятельность, в целях приобретения ими опыта работы с использованием средств телефонной связи, электронного информирования, вычислительной и электронной техники, размещение информации на официальном сайте Министерства в информационно-телекоммуникационной сети «Интернет».	805	04	01	5100400	за счет сметы учреждений	за счет сметы учреждений
2.	Предоставление субсидий работодателям на частичное возмещение затрат на оплату труда выпускников организаций, осуществляющих образовательную деятельность и выплат работникам за наставничество.	805	04	01	5100400	14 649,76	14 649,76
	Итого по программе	805	04	01	5100400	14 649,76	14 649,76

МИНИСТЕРСТВО ПО РЕГУЛИРОВАНИЮ КОНТРАКТНОЙ СИСТЕМЫ В СФЕРЕ ЗАКУПОК ИРКУТСКОЙ ОБЛАСТИ

П Р И К А З

09.01.2014 **№ 4-мп-од**

Иркутск

Об утверждении формы заявки на закупку и требований к ее заполнению

В соответствии с пунктом 3 Положения о порядке взаимодействия государственных заказчиков Иркутской области и бюджетных учреждений Иркутской области, осуществляющих закупки товаров, работ, услуг для государственных нужд Иркутской области, с министерством по регулированию контрактной системы в сфере закупок Иркутской области, утвержденным постановлением Правительства Иркутской областиот 12 августа 2013 года № 301-пп «О министерстве по регулированию контрактной системы в сфере закупок Иркутской области»,

ПРИКАЗЫВАЮ:

1. Утвердить прилагаемую форму заявки на закупку.
2. Утвердить прилагаемые требования к заполнению заявки на закупку.
3. Настоящий приказ подлежит официальному опубликованию.

Министр по регулированию контрактной системы
в сфере закупок Иркутской области
Э.В. Мицкевич

УТВЕРЖДЕНА
Приказом министерства по
регулированию контрактной системы в
сфере закупок Иркутской области
от 09.01.2014 № 4-мп-од

ФОРМА ЗАЯВКИ НА ЗАКУПКУ

УТВЕРЖДАЮ
Государственный заказчик (заказчик)
_____
_____/_____
(Ф.И.О. руководителя) (подпись)
«____»_____20___ г.

м.п.

ЗАЯВКА НА ЗАКУПКУ
№ _____ от _____

Часть I. Информация о заказчике		
№ п/п	Наименование пункта	Информация
1.1	Полное наименование	
1.2	Место нахождение	
1.3	Почтовый адрес	
1.4	Адрес электронной почты	
1.5	Номер контактного телефона	
1.6	Фамилия, имя, отчество ответственного должностного лица заказчика	
1.7	Фамилия, имя, отчество сотрудника контрактной службы (контрактного управляющего), ответственного за заключение контракта, номер контактного телефона, адрес электронной почты	

Часть II. Информация необходимая для определения поставщика (подрядчика, исполнителя)		
№ п/п	Наименование пункта	Информация
2.1	Основание (цель) осуществления закупки	
2.2	Указание об осуществлении закупки у субъектов малого предпринимательства или социально-ориентированных некоммерческих организаций	
2.3	Наименование объекта закупки товара (работы, услуги)	
2.4	Начальная (максимальная) цена государственного контракта	
2.5	Порядок формирования цены контракта (цены лота)	
2.6	Источник финансирования	
2.7	Используемый способ определения поставщика (подрядчика, исполнителя)	
2.8	Размер внесения денежных средств в качестве обеспечения заявки на участие в определении поставщика	
2.9	Размер обеспечения исполнения контракта, порядок и срок предоставления такого обеспечения, требования к такому обеспечению. Банковские реквизиты заказчика, по которым осуществляется перечисление денежных средств (в случае выбора участником закупки данного способа обеспечения исполнения контракта).	
2.10	Информация о банковском сопровождении контракта	
2.11	Преимущества, предоставляемые заказчиком при осуществлении закупки учреждениям и предприятиям уголовно-исполнительной системы, организациям инвалидов	
2.12	Предъявляемые к участникам закупки требования и исчерпывающий перечень документов, которые должны быть представлены участниками закупки в соответствии с пунктами 1 и 2 части 1 статьи 31 Федерального закона от 5 апреля 2013 года № 44-ФЗ «О контрактной системе в сфере закупок товаров, работ, услуг для государственных и муниципальных нужд»	
2.13	Критерии оценки заявок на участие в конкурсе, запросе предложений, величины значимости этих критериев	
2.14	Информация о возможности заказчика изменить условия контракта	
2.15	Информация о возможности заказчика заключить контракты с несколькими участниками закупки в случаях, предусмотренных пунктом 10 статьи 34 Федерального закона от 5 апреля 2013 года № 44-ФЗ «О контрактной системе в сфере закупок товаров, работ, услуг для государственных и муниципальных нужд»	
2.16	Место доставки товара (выполнения работы, оказания услуги), условия и сроки поставки товара (завершения работы, оказания услуги)	
2.17	Форма, сроки и порядок оплаты товара, работы, услуги	

УТВЕРЖДАЮ
Государственный заказчик (заказчик)
_____
_____/_____
(Ф.И.О. руководителя) (подпись)
«____»_____20___ г.

м.п.

ЧАСТЬ III. НАИМЕНОВАНИЕ И ОПИСАНИЕ ОБЪЕКТА ЗАКУПКИ (ТЕХНИЧЕСКОЕ ЗАДАНИЕ)

1. Наименование и описание объекта закупки:

1) наименование закупаемого товара (выполняемых работ, оказываемых услуг);

2) количество (объем) закупаемого товара (выполняемых работ, оказываемых услуг);

3) подробная характеристика закупаемых товаров, работ, услуг, включающая:

а) требования к качеству, техническим характеристикам товара, работы, услуги;

б) требования к безопасности товара, работы, услуги;

в) требования к функциональным характеристикам (потребительским свойствам) товара;

г) требования к размерам товара;

д) требования к упаковке товара;

е) требования к отгрузке товара;

ж) требования к порядку выполнения работ, оказания услуг;

з) требования к результатам работ;

и) иные показатели, связанные с определением соответствия поставляемого товара, выполняемых работ, оказываемых услуг потребностям заказчика.

4) информация о месте, датах начала и окончания, порядке и графике осмотра участниками закупки образца или макета товара, на поставку которого заключается контракт, если заказчиком устанавливается требование о соответствии поставляемого товара образцу или макету товара, на поставку которого заключается контракт.

5) изображение поставляемого товара, позволяющее его идентифицировать и подготовить заявку, окончательное предложение, если заказчиком установлено требование о соответствии поставляемого товара изображению товара, на поставку которого заключается контракт;

6) указание на международные непатентованные наименования лекарственных средств или при отсутствии таких наименований химические, группировочные наименования, если объектом закупки являются лекарственные средства.

7) показатели, позволяющие определить соответствие закупаемых товара, работы, услуги потребностям заказчика. При этом указываются максимальные и (или) минимальные значения таких показателей, а также значения показателей, которые не могут изменяться.

2. Гарантийные обязательства:

1) требования к гарантийному сроку товара, работы, услуги;

2) требования к объему предоставления гарантий качества товара, работы, услуги;

3) требования к гарантийному обслуживанию товара;

4) требования к расходам на эксплуатацию товара;

5) требования к обязательности осуществления монтажа и наладки товара, к обучению лиц, осуществляющих использование и обслуживание товара (устанавливаются заказчиком при необходимости.

В случае определения поставщика машин и оборудования - требования к гарантийному сроку товара и (или) объему предоставления гарантий его качества, к гарантийному обслуживанию товара, к расходам на обслуживание товара в течение гарантийного срока, а также к осуществлению монтажа и наладки товара, если это предусмотрено технической документацией на товар.

В случае определения поставщика новых машин и оборудования - требования к предоставлению гарантии производителя и (или) поставщика данного товара и к сроку действия такой гарантии. Предоставление такой гарантии осуществляется вместе с данным товаром.

УТВЕРЖДАЮ
Государственный заказчик (заказчик)
_____
_____/_____
(Ф.И.О. руководителя) (подпись)
«____»_____20___ г.

м.п.

ЧАСТЬ IV. ОБОСНОВАНИЕ НАЧАЛЬНОЙ (МАКСИМАЛЬНОЙ) ЦЕНЫ КОНТРАКТА

1. Начальная (максимальная) цена контракта.
2. Обоснование начальной максимальной цены контракта.

УТВЕРЖДЕНА
приказом министерства по
регулированию контрактной системы в
сфере закупок Иркутской области
от 09.01.2014 № 4-мп-од

ТРЕБОВАНИЯ К ЗАПОЛНЕНИЮ ЗАЯВКИ НА ЗАКУПКУ

1. ОБЩИЕ ТРЕБОВАНИЯ

1. Настоящие требования к заполнению формы заявки на закупку (далее – требования) разработаны в соответствии с Федеральным законом от 5 апреля 2013 года № 44-ФЗ «О контрактной системе в сфере закупок товаров, работ, услуг для государственных и муниципальных нужд» (далее – Федеральный закон № 44-ФЗ) и иными правовыми актами о контрактной системе в сфере закупок.

2. Заказчик при заполнении формы заявки на закупку по своему усмотрению вправе включать в нее дополнительные сведения и (или) прилагать дополнительные документы, не противоречащие нормам действующего законодательства, не изменяя при этом структуру и форму заявки на закупку.

3. В настоящих требованиях используются следующие термины:

Заказчики – государственные заказчики (государственный орган (в том числе орган государственной власти), действующие от имени Иркутской области, уполномоченные принимать бюджетные обязательства в соответствии с бюджетным законодательством Российской Федерации от имени Иркутской области и осуществляющий закупки), а также бюджетные учреждения, осуществляющие закупки в соответствии с частью 1 статьи 15 Федерального закона № 44-ФЗ;

Уполномоченный орган – министерство по регулированию контрактной системы в сфере закупок Иркутской области;

Заявка на закупку - электронный документ, формируемый заказчиками в информационной системе Иркутской области в сфере закупок на основании планов закупок и планов-графиков, являющийся основанием для начала определения поставщика (подрядчика, исполнителя).

4. Заявка на закупку формируется заказчиками в строгом соответствии с формой заявки на закупку, утвержденной настоящим приказом.

5. Заявка на закупку состоит из следующих частей:

ЧАСТЬ I. ИНФОРМАЦИЯ О ЗАКАЗЧИКЕ;

ЧАСТЬ II. ИНФОРМАЦИЯ, НЕОБХОДИМАЯ ДЛЯ ОПРЕДЕЛЕНИЯ ПОСТАВЩИКА (ПОДРЯДЧИКА, ИСПОЛНИТЕЛЯ);

ЧАСТЬ III. НАИМЕНОВАНИЕ И ОПИСАНИЕ ОБЪЕКТА ЗАКУПКИ (ТЕХНИЧЕСКОЕ ЗАДАНИЕ);

ЧАСТЬ IV. ОБОСНОВАНИЕ НАЧАЛЬНОЙ (МАКСИМАЛЬНОЙ) ЦЕНЫ КОНТРАКТА.

6. ЧАСТЬ I. ИНФОРМАЦИЯ О ЗАКАЗЧИКЕ, ЧАСТЬ II. ИНФОРМАЦИЯ, НЕОБХОДИМАЯ ДЛЯ ОПРЕДЕЛЕНИЯ ПОСТАВЩИКА (ПОДРЯДЧИКА, ИСПОЛНИТЕЛЯ) заявки на закупку заполняются заказчиком в информационной системе Иркутской области в сфере закупок в соответствии с регламентом работы в информационной системе, в также в формате Microsoft Word и прикрепляются к электронному документу «Заявка на закупку». ЧАСТИ I, II заявки на закупку заполняются также на бумажном носителе, утверждаются подписью уполномоченного лица заказчика и печатью заказчика.

7. ЧАСТЬ III. НАИМЕНОВАНИЕ И ОПИСАНИЕ ОБЪЕКТА ЗАКУПКИ (ТЕХНИЧЕСКОЕ ЗАДАНИЕ), ЧАСТЬ IV. ОБОСНОВАНИЕ НАЧАЛЬНОЙ (МАКСИМАЛЬНОЙ) ЦЕНЫ КОНТРАКТА заявки на закупку заполняются заказчиком на бумажном носителе, утверждаются подписью уполномоченного лица заказчика, печатью заказчика и прикрепляются в виде электронной копии бумажного документа, созданной посредством его сканирования, к ЧАСТИ I, II заявки на закупку, сформированным в информационной системе.

8. Рассмотрение, согласование и прием заявок на закупку осуществляется в порядке, предусмотренном Положением о порядке взаимодействия государственных заказчиков Иркутской области и бюджетных учреждений Иркутской области, осуществляющих закупки товаров, работ, услуг для государственных нужд Иркутской области, с министерством по регулированию контрактной системы в сфере закупок Иркутской области, утвержденным постановлением Правительства Иркутской области от 12 августа 2013 года № 301-пп.

2. ТРЕБОВАНИЯ К ЗАПОЛНЕНИЮ ЧАСТИ I. ИНФОРМАЦИЯ О ЗАКАЗЧИКЕ

9. В пунктах 1.1 – 1.6 части 1 заявки на закупку указываются полное наименование Заказчика, место нахождения в соответствии местом государственной регистрации заказчика в качестве юридического лица, почтовый адрес, адрес электронной почты, номер контактного телефона, фамилия, имя, отчество ответственного должностного лица заказчика.

10. В пункте 1.7 части 1 заявки на закупку указывается Ф.И.О. должностного лица - сотрудника контрактной службы (контрактного управляющего), ответственного за взаимодействие с уполномоченным органом при осуществлении закупки и заключении государственного контракта, номер контактного телефона, адрес электронной почты.

2. ТРЕБОВАНИЯ К ЗАПОЛНЕНИЮ ЧАСТИ II. ИНФОРМАЦИЯ, НЕОБХОДИМАЯ ДЛЯ ОПРЕДЕЛЕНИЯ ПОСТАВЩИКА (ПОДРЯДЧИКА, ИСПОЛНИТЕЛЯ)

11. В пункте 2.1 части 2 заявки на закупку указывается основание (цель) осуществления закупки. При заполнении указанного пункта заказчикам следует учитывать, что в соответствии со статьей 13 Федерального закона № 44-ФЗ закупки осуществляются для:

- достижения целей и реализации мероприятий, предусмотренных государственными программами Российской Федерации (в том числе федеральными целевыми программами, иными документами стратегического и программно-целевого планирования Российской Федерации), государственными программами субъектов Российской Федерации (в том числе региональными целевыми программами, иными документами стратегического и программно-целевого планирования субъектов Российской Федерации), муниципальными программами;

- исполнения международных обязательств Российской Федерации, реализации межгосударственных целевых программ, участником которых является Российская Федерация;

- выполнения функций и полномочий государственных органов Российской Федерации, органов управления государственными внебюджетными фондами Российской Федерации, государственных органов субъектов Российской Федерации, органов управления территориальными внебюджетными фондами, муниципальных органов.

12. В пункте 2.2 части 2 заявки на закупку указывается информация об осуществлении закупки у субъектов малого предпринимательства или социально-ориентированных некоммерческих организаций. При этом заказчикам следует учитывать, что в соответствии со статье 30 Федерального закона заказчики, за исключением случаев осуществления закупок товаров, работ, услуг для обеспечения обороны страны и безопасности государства и закупок работ в области использования атомной энергии, обязаны осуществлять закупки у субъектов малого предпринимательства, социально ориентированных некоммерческих организаций в размере не менее чем 15 % совокупного годового объема закупок, предусмотренного планом-графиком. При этом начальная (максимальная) цена контракта не должна превышать двадцать миллионов рублей.

13. В пункте 2.3 части 2 заявки на закупку указывается наименование объекта закупки товара (работы, услуги), которое не должно допускать двусмысленного толкования. Наименование объекта закупки должно соответствовать предмету государственного контракта, подлежащего заключению по результатам определения поставщика (подрядчика, исполнителя). Предмет государственного контракта указывается с соблюдением требований гражданского законодательства.

14. В пункте 2.4 части 2 заявки на закупку указывается начальная (максимальная) цена государственного контракта в рублях одновременно цифрами и прописью.

В случае, если при заключении контракта объем подлежащих выполнению работ по техническому обслуживанию и (или) ремонту техники, оборудования, оказанию услуг связи, юридических услуг, медицинских услуг, образовательных услуг, услуг общественного питания, услуг переводчика, услуг по перевозкам грузов, пассажиров и багажа, гостиничных услуг, услуг по проведению оценки невозможно определить, в заявке на закупку заказчик указывает цену запасных частей или каждой запасной части к технике, оборудованию, цену единицы работы или услуги. При этом в указанном разделе заявки на закупку должно быть указано, что оплата выполнения работы или оказания услуги осуществляется по цене единицы работы или услуги исходя из объема фактически выполненной работы или оказанной услуги, по цене каждой запасной части к технике, оборудованию исходя из количества запасных частей, поставки которых будут осуществлены в ходе исполнения контракта, но в размере, не превышающем начальной (максимальной) цены контракта, указанной в извещении об осуществлении закупки и документации о закупке.

15. В пункте 2.5 части 2 заявки на закупку указывается порядок формирования цены контракта (цены лота). При этом необходимо учитывать, что цена контракта должна включать в себя все расходы, необходимые для поставки товара (выполнения работ, оказания услуг), затраты на уплату налогов, сборов и других обязательных платежей, компенсацию издержек и вознаграждения поставщика (подрядчика, исполнителя), то есть является конечной и фиксированной на протяжении всего срока исполнения.

16. В пункте 2.6 части 2 заявки на закупку указываются источники финансирования закупки (федеральный бюджет, областной бюджет, муниципальный бюджет, а также иные источники).

17. В пункте 2.7 части 2 заявки на закупку указывается используемый способ определения поставщика (подрядчика, исполнителя) в соответствии с требованиями законодательства о контрактной системе.

18. В пункте 2.8 части 2 заявки на закупку указывается размер и порядок внесения денежных средств в качестве обеспечения заявки на участие в открытом конкурсе.

При заполнении указанного пункта заявки на закупку заказчику необходимо учитывать следующее.

Обеспечение заявки на участие в конкурсе или закрытом аукционе может предоставляться участником закупки путем внесения денежных средств или банковской гарантией. Выбор способа обеспечения заявки на участие в конкурсе или закрытом аукционе осуществляется участником закупок.

Обеспечение заявки на участие в электронных аукционах может предоставляться участником закупки только путем внесения денежных средств.

Размер обеспечения заявки должен составлять от одной 0,5 % до 5 % начальной (максимальной) цены контракта или, если при проведении аукционов начальная (максимальная) цена контракта не превышает три миллиона рублей, один процент начальной (максимальной) цены контракта.

Если закупка осуществляется в соответствии со статьями 28 - 30 Федерального закона № 44-ФЗ и участником закупки является учреждение или предприятие уголовно-исполнительной системы, организация инвалидов, субъект малого предпринимательства либо социально ориентированная некоммерческая организация, размер обеспечения заявки не может превышать 2% начальной (максимальной) цены контракта.

19. В пункте 2.9 части 2 заявки на закупку указывается размер обеспечения исполнения контракта, порядок предоставления такого обеспечения, требования к такому обеспечению.

При заполнении указанного пункта необходимо учитывать, что исполнение контракта может обеспечиваться предоставлением банковской гарантии, выданной банком и соответствующей требованиям статьи 45 Федерального закона № 44-ФЗ, или внесением денежных средств на указанный заказчиком счет, на котором в соответствии с законодательством Российской Федерации учитываются операции со средствами, поступающими заказчику. Срок действия банковской гарантии должен превышать срок действия контракта не менее чем на один месяц.

Размер обеспечения исполнения контракта должен составлять от 5 до 30 % начальной (максимальной) цены контракта.

Если начальная (максимальная) цена контракта превышает пятьдесят миллионов рублей, заказчик обязан установить требование обеспечения исполнения контракта в размере от 10 до 30 % начальной (максимальной) цены контракта, но не менее чем в размере аванса (если контрактом предусмотрена выплата аванса). В случае, если аванс превышает тридцать процентов начальной (максимальной) цены контракта, размер обеспечения исполнения контракта устанавливается в размере аванса.

В указанном пункте указываются также банковские реквизиты заказчика, по которым осуществляется перечисление денежных средств, вносимых в качестве обеспечения исполнения контракта.

20. Пункт 2.10 части 2 заявки на закупку заполнятся в случае, если закупка, осуществляемая заказчиком, входит в перечни случаев осуществления банковского сопровождения контрактов, определенных Правительством Российской Федерации, Правительством Иркутской области.

Порядок осуществления банковского сопровождения контрактов, включающий в себя, в том числе требования к банкам и порядку их отбора, условия договоров, заключаемых с банком, а также требования к содержанию формируемых банками отчетов определяется Правительством Российской Федерации.

21. В пункте 2.11 части 2 заявки на закупку указываются сведения о преимуществах, предоставляемые заказчиком при осуществлении закупки учреждениям и предприятиям уголовно-исполнительной системы, организациям инвалидов.

При заполнении указанного пункта заказчикам следует учитывать, что в соответствии со статьями 28, 29 Федерального закона № 44-ФЗ заказчик обязан предоставлять учреждениям и предприятиям уголовно-исполнительной системы, организациям инвалидов преимущества в отношении предлагаемой ими цены контракта в размере до 15% в установленном Правительством Российской Федерации порядке и в соответствии с утвержденными Правительством Российской Федерации перечнями товаров, работ, услуг.

22. В пункте 2.12 части 2 заявки на закупку указываются предъявляемые к участникам закупки требования в соответствии с объектом закупки и исчерпывающий перечень документов, которые должны быть представлены участниками закупки в соответствии с пунктами 1 и 2 части 1 статьи 31 Федерального закона № 44-ФЗ, а именно:

1) документы, подтверждающие соответствие требованиям, установленным в соответствии с законодательством Российской Федерации к лицам, осуществляющим поставку товара, выполнение работы, оказание услуги, являющихся объектом закупки. Указываются разрешительные документы (лицензии, свидетельства о допуске к видам работ, сертификаты и т.д.) по предмету контракта, подтверждающие право на осуществление данного вида деятельности с учетом и указанием норм действующего законодательства в области лицензирования и саморегулирования.

Данные требования устанавливаются заказчиком в соответствии с действующим законодательством о контрактной системе и законодательством, регулирующим отношения при исполнении контракта по предмету закупки, например:

- необходимость наличия лицензий на поставку товаров, выполнение работ, оказание услуг (если деятельность лицензируется) или других разрешительных документов и их точное название, в случае если установление такого требования предусмотрено нормами действующего законодательства;

- другие требования, предъявляемые законодательством Российской Федерации.

При этом заказчиком в обязательном порядке указывается (в скобках) номер, дата и наименование нормативно-правового акта, на основании которого установлены такие требования.

2) правомочность участника закупки заключать контракт.

23. Пункт 2.13 части 2 заявки на закупку заполняется заказчиком в случае определения поставщика (подрядчика, исполнителя) путем проведения конкурса, запроса предложений.

В указанном пункте указываются критерии оценки заявок на участие в конкурсе, запросе предложений, величины значимости этих критериев.

При заполнении указанного пункта заказчикам необходимо учитывать положения статьи 32 Федерального закона № 44-ФЗ в соответствии с которой, предусмотрено 4 основных критерия оценки:

- цена контракта;

- расходы на эксплуатацию и ремонт товаров, использование результатов работ;

- качественные, функциональные и экологические характеристики объекта закупки;

- квалификация участников закупки, в том числе наличие у них финансовых ресурсов, на праве собственности или ином законном основании оборудования и других материальных ресурсов, опыта работы, связанного с предметом контракта, и деловой репутации, специалистов и иных работников определенного уровня квалификации.

В целях определения исполнителя «контракта жизненного цикла» в случаях, предусмотренных Правительством Российской Федерации, вместо критериев «цена контракта» и «расходы на эксплуатацию и ремонт товаров, использование результатов работ» может использоваться критерий «стоимость жизненного цикла товара или созданного в результате выполнения работы объекта». Критерий стоимости жизненного цикла товара или созданного в результате выполнения работы объекта включает в себя расходы на закупку товара или выполнение работы, последующие обслуживание, эксплуатацию в течение срока их службы, ремонт, утилизацию поставленного товара или созданного в результате выполнения работы объекта.

Количество используемых при определении поставщика (подрядчика, исполнителя) критериев, за исключением случаев проведения аукциона, должно быть не менее чем два, одним из которых является цена контракта.

Сумма величин значимости всех критериев составляет сто процентов. Во всех случаях величина значимости критерия «расходы на эксплуатацию и ремонт товаров, использование результатов работ» не может превышать величину значимости критерия «цена контракта».

При определении поставщиков (подрядчиков, исполнителей) в целях заключения контрактов на исполнения (как результат интеллектуальной деятельности), а также на финансирование проката или показа национального фильма, на выполнение научно-исследовательских, опытно-конструкторских или технологических работ сумма величин значимости критериев «цена контракта» и «расходы на эксплуатацию и ремонт товаров, использование результатов работ» должна составлять не менее 20%.

Цена контракта - обязательный критерий, но в целях заключения контракта на создание произведения литературы или искусства значимость критерия может составлять 0%.

Порядок оценки заявок, окончательных предложений участников закупки, в том числе предельные величины значимости каждого критерия, устанавливаются постановлением Правительства РФ от 28 ноября 2013 года № 1085 «Об утверждении Правил оценки заявок, окончательных предложений участников закупки товаров, работ, услуг для обеспечения государственных и муниципальных нужд».

24. В пункте 2.14 части 2 заявки на закупку указывается информация о возможности заказчика изменить условия контракта. При заполнении указанного пункта заказчикам необходимо учитывать следующее.

Изменение существенных условий контракта при его исполнении не допускается, за исключением их изменения по соглашению сторон, если такая возможность была предусмотрена документацией о закупке, в следующих случаях:

а) при снижении цены контракта без изменения предусмотренных контрактом количества товара, объема работы или услуги, качества поставляемого товара, выполняемой работы, оказываемой услуги и иных условий контракта;

б) если по предложению заказчика увеличиваются предусмотренные контрактом количество товара, объем работы или услуги не более чем на 10 % или уменьшаются предусмотренные контрактом количество поставляемого товара, объем выполняемой работы или оказываемой услуги не более чем на 10 %. При этом по соглашению сторон допускается изменение с учетом положений бюджетного законодательства Российской Федерации цены контракта пропорционально дополнительному количеству товара, дополнительному объему работы или услуги исходя из установленной в контракте цены единицы товара, работы или услуги, но не более чем на 10 % цены контракта. При уменьшении предусмотренных контрактом количества товара, объема работы или услуги стороны контракта обязаны уменьшить цену контракта исходя из цены единицы товара, работы или услуги. Цена единицы дополнительно поставляемого товара или цена единицы товара при уменьшении предусмотренного контрактом количества поставляемого товара должна определяться как частное от деления первоначальной цены контракта на предусмотренное в контракте количество такого товара.

25. В пункте 2.15 части 2 заявки на закупку указывается информация о возможности заказчика заключить контракты с несколькими участниками закупки в случаях заключения контрактов на поставки технических средств реабилитации инвалидов, создания нескольких произведений литературы или искусства, выполнения научно-исследовательских работ либо оказания услуг в сфере образования или услуг по санаторно-курортному лечению и оздоровлению, услуг по организации отдыха детей и их оздоровления, в том числе по предоставлению путевок.

26. В пункте 2.16 части 2 заявки на закупку указывается место доставки товара (выполнения работы, оказания услуги), сроки поставки товара, завершения работы, оказания услуги либо график оказания услуг, условия поставки товара, выполнения работ, оказания услуг.

Указывается конкретное место поставки товара, выполнения работ, оказания услуг в следующем формате «край, район, населенный пункт, улица, номер строения» либо указывается возможность выполнения работ, оказания услуг в месте нахождения подрядчика, исполнителя.

Указываются мероприятия по обеспечению сдачи и приемки услуг по каждому этапу выполнения услуг и в целом, содержание отчетной, технической и иной документации, подлежащей оформлению и сдаче по каждому этапу и в целом.

Возможно указание территории заказчика (если заказчику необходимо, чтобы услуги оказывались на его территории) или территории исполнителя, другого места исполнения услуг. Не допускается предъявлять требования к местонахождению исполнителя, так как это требования, предъявляемые не к услугам, а к исполнителю услуги. Такие требования будут противоречить законодательству.

Условия поставки товара, выполнения работ, оказания услуг. Указывается, например, конкретное время поставки товара, выполнения работ, оказания услуг (в рабочие дни с ___ по ___ часов), возможность поставки товара, выполнения работ, оказания услуг с привлечением соисполнителей.

Сроки (периоды) поставки товара, выполнения работ, оказания услуг.

Заказчик должен указать:

период(ы), в течение которого(ых) должны поставляться товары, выполняться работы, оказываться услуги, или конкретную дату, к которой должно быть завершена поставка товаров, выполнение работы, оказание услуг, или

максимально приемлемую для заказчика дату завершения выполнения работы, оказания услуги,

срок с момента заключения контракта (предоплаты), в течение которого исполнитель должен выполнить работу, оказать услугу.

При необходимости в техническом задании указывается график поставки товара, выполнения работы, оказания услуг.

27. В пункте 2.17 части 2 заявки на закупку указывается форма оплаты товара, работы, услуги - безналичный расчет; условия финансирования закупки: сроки оплаты, размер аванса (в случае его наличия), порядок оплаты.

3. ТРЕБОВАНИЯ К ЗАПОЛНЕНИЮ ЧАСТИ III. НАИМЕНОВАНИЕ И ОПИСАНИЕ ОБЪЕКТА ЗАКУПКИ (ТЕХНИЧЕСКОЕ ЗАДАНИЕ)

28. В соответствии с Федеральным законом № 44-ФЗ описание объекта закупки должно носить объективный характер, содержать указания на функциональные, технические, качественные и эксплуатационные характеристики (при необходимости).

29. В описание объекта закупи не должны включаться сведения:

- о товарных знаках;

- знаках обслуживания;

- фирменных наименованиях;

- иных способах идентификации конкретного товара или производителя;

- требования к товарам, информации, работам, услугам, если такие требования влекут за собой ограничение количества участников закупок.

Исключение возможно только в случае, если не имеется другого способа обеспечить более точное и четкое описание характеристик объекта закупки. Указание на иные средства индивидуализации товара или производителя по общему правилу также не допускается.

30. Заявка на закупку может содержать указание на товарные знаки в случае, если при выполнении работ, оказании услуг предполагается использовать товары, поставки которых не являются предметом контракта. При этом обязательным условием является включение в описание объекта закупки слов «или эквивалент», за исключением случаев несовместимости товаров, на которых размещаются другие товарные знаки, и необходимости обеспечения взаимодействия таких товаров с товарами, используемыми заказчиком, а также случаев закупок запасных частей и расходных материалов к машинам и оборудованию, используемым заказчиком, в соответствии с технической документацией на указанные машины и оборудование.

31. При составлении описания объекта закупки заказчику необходимо использовать, если это возможно, стандартные показатели, требования, условные обозначения и терминологии, касающиеся технических и качественных характеристик объекта закупки, установленных в соответствии с техническими регламентами, стандартами и иными требованиями, предусмотренными законодательством Российской Федерации о техническом регулировании.

Если заказчиком при описании объекта закупки не используются такие стандартные показатели, требования, условные обозначения и терминология, в заявке на закупку должно содержаться обоснование необходимости использования других показателей, требований, обозначений и терминологии.

32. Описание объекта закупки может включать в себя спецификации, планы, чертежи, эскизы, фотографии, результаты работы, тестирования, требования, в том числе в отношении проведения испытаний, методов испытаний, упаковки в соответствии с требованиями Гражданского кодекса Российской Федерации, маркировки, этикеток, подтверждения соответствия, процессов и методов производства в соответствии с требованиями технических регламентов, стандартов, технических условий, а также в отношении условных обозначений и терминологии.

33. Заявка на закупку должна содержать изображение поставляемого товара, позволяющее его идентифицировать и подготовить заявку, окончательное предложение, если заказчиком устанавливается требование о соответствии поставляемого товара изображению товара, на поставку которого заключается контракт.

34. Если объектом закупки являются лекарственные средства, заявка на закупку должна содержать указание на международные непатентованные наименования лекарственных средств или при отсутствии таких наименований химические, группировочные наименования.

35. Заказчик вправе указывать торговые наименования при осуществлении закупки лекарственных средств:

1) входящих в перечень лекарственных средств, закупка которых осуществляется в соответствии с их торговыми наименованиями (указанный перечень утверждается Правительством Российской Федерации. Порядок формирования указанного перечня лекарственных средств утвержден постановлением Правительства Российской Федерации от 28 ноября 2013 № 1086);

2) лекарственных препаратов, которые необходимы для назначения пациенту при наличии медицинских показаний (индивидуальная непереносимость, по жизненным показаниям) по решению врачебной комиссии, которое фиксируется в медицинских документах пациента и журнале врачебной комиссии (пункт 7 части 2 статьи 83 Федерального закона № 44-ФЗ).

36. Если объектом закупки являются лекарственные средства, предметом одного контракта (одного лота) не могут быть:

1) лекарственные средства с различными международными непатентованными наименованиями или при отсутствии таких наименований с химическими, группировочными наименованиями при условии, что начальная (максимальная) цена контракта (цена лота) превышает в соответствии с постановлением Правительства Российской Федерации от 17.10.2013 № 929:

а) 1 млн. рублей - для заказчиков, у которых объем денежных средств, направленных на закупку лекарственных средств в предшествующем году, составил менее 500 млн. рублей;

б) 2,5 млн. рублей - для заказчиков, у которых объем денежных средств, направленных на закупку лекарственных средств в предшествующем году, составил от 500 млн. рублей до 5 млрд. рублей.

в) 1 тыс. рублей - если предметом одного контракта (одного лота) наряду с иным лекарственным средством (иными лекарственными средствами) является поставка следующих лекарственных средств:

лекарственное средство с международным непатентованным наименованием (при отсутствии такого наименования - с химическим, группировочным наименованием), в рамках которого отсутствуют зарегистрированные в установленном порядке аналогичные по лекарственной форме и дозировке лекарственные средства;

наркотическое лекарственное средство;

психотропное лекарственное средство;

радиофармацевтическое лекарственное средство.

2) лекарственные средства с международными непатентованными наименованиями (при отсутствии таких наименований с химическими, группировочными наименованиями) и торговыми наименованиями.

37. В заявке на закупку необходимо указывать, что поставляемый товар должен быть новым товаром (товаром, который не был в употреблении, в ремонте, в том числе который не был восстановлен, у которого не была осуществлена замена составных частей, не были восстановлены потребительские свойства).

38. Не допускается включение в документацию о закупке (в том числе в форме требований к качеству, техническим характеристикам товара, работы или услуги, требований к функциональным характеристикам (потребительским свойствам) товара):

1) требований к производителю товара, к участнику закупки (в том числе требования к квалификации участника закупки, включая наличие опыта работы);

2) требования к деловой репутации участника закупки;

3) требования к наличию у участника закупки производственных мощностей, технологического оборудования, трудовых, финансовых и других ресурсов, необходимых для производства товара, поставка которого является предметом контракта, для выполнения работы или оказания услуги, являющихся предметом контракта, за исключением случаев, если возможность установления таких требований к участнику закупки предусмотрена Федеральным законом № 44-ФЗ.

39. При необходимости заказчиком в заявке на закупку устанавливается требования:

1) к гарантийному сроку товара, работы, услуги и (или) объему предоставления гарантий их качества;

2) к гарантийному обслуживанию товара;

3) к расходам на эксплуатацию товара;

4) к обязательности осуществления монтажа и наладки товара;

5) к обучению лиц, осуществляющих использование и обслуживание товара.

40. В случае определения поставщика машин и оборудования заказчик обязан установить требования:

1) к гарантийному сроку товара и (или) объему предоставления гарантий его качества;

2) к гарантийному обслуживанию товара,

3) к расходам на обслуживание товара в течение гарантийного срока;

4) к осуществлению монтажа и наладки товара, если это предусмотрено технической документацией на товар.

В случае определения поставщика новых машин и оборудования заказчик обязан установить требования к предоставлению гарантии производителя и (или) поставщика данного товара и к сроку действия такой гарантии. Предоставление такой гарантии осуществляется вместе с данным товаром.

41. Часть 3 заявки на закупку должна содержать показатели, позволяющие определить соответствие закупаемых товара, работы, услуги потребностям заказчика. При этом указываются максимальные и (или) минимальные значения таких показателей, а также значения показателей, которые не могут изменяться.

42. Указание показателей, значения которых не могут изменяться:

1) указание показателей, значения которых не могут изменяться, допускается в исключительных случаях при наличии у заказчика объективной потребности в наличии товара с такими конкретными показателями, обусловленной условиями его эксплуатации;

2) точное значение показателя товара может быть установлено исходя из категории товара, применяемых стандартов, практики работы с определенными товарами, производственных площадей, особенности планировки занимаемых помещений и иной специфики их применения;

например:

Показатель	Значение, установленное заказчиком	Конкретное значение участника	Примечание
Стол:			
Ширина стола, мм	850	850	Иное не соответствует
Длина стола, мм	2000	2000	Иное не соответствует
Монитор			
Диагональ, дюйм	17	17	Иное не соответствует
Лампа			
Мощность, Вт	100	100	Иное не соответствует
Цоколь	Е40	Е40	Иное не соответствует
Труба нержавеющая			
Длина, м	2,5	2,5	Иное не соответствует
Внешний диаметр, мм	34	34	Иное не соответствует
Толшина стенки, мм	12	12	Иное не соответствует

3) если значения показателей, установленные заказчиком, могут быть улучшены, заказчик не должен отказываться от такой возможности, не закладывая при этом дополнительного финансирования, а значит – обязан установить свое значение как нижнюю (не менее) или верхнюю (не более) границу в зависимости от направления к улучшению.

Например:

Показатель	Значение, установленное заказчиком	Конкретное значение участника	Примечание
Процессор			
Частота, МГц	Не менее 416	416	Соответствует
Память, Мб	Не менее 128	256	Улучшено. Соответствует
Кондиционер			
Уровень шума, Дб	Не более 15	10	Улучшено. Соответствует
Монитор			
Диагональ, дюйм	Не менее 17	19	Улучшено. Соответствует

43. Указание показателей с максимальными и минимальными значениями:

1) устанавливая требования к диапазону значений показателя, заказчику следует изначально определиться, какие предложения участников закупки приемлемы для заказчика и будут ли они признаны соответствующими требованиям документации при тех формулировках, которые в отношении рассматриваемых показателей заданы в техническом задании;

2) к диапазонному значению может быть три требования:

а) диапазон, установленный заказчиком как значение показателя, которое должно быть «один в один» обеспечено победителем при поставке без отклонений в ту или иную сторону.

Например, требования к диапазону радиочастот средних волн, при котором обеспечивается работа товара:

Показатель	Значение, установленное заказчиком	Конкретное значение участника	Примечание
Диапазон радиочастот, МГц	0,3÷3	0,3÷3	Соответствует (иное не будет соответствовать)

б) диапазон, позволяющий участнику закупки предложить любой диапазон, входящий в заданный заказчиком. Например, гравий по ГОСТ 8267-93 допускает включение фракций в диапазоне 20-40 мм. Заказчик установил границы в соответствии с указанным ГОСТом. Участник закупки, предлагая гравий фракций 25-35 мм, не нарушает соответствия этому ГОСТу, поэтому формально вправе дать такое предложение (к примеру, прикреплен к карьеру, вырабатывающему гравий именно с такими параметрами). Наименование такого показателя сопровождаются фразой «в пределах диапазона».

Например:

Показатель	Значение, установленное заказчиком	Конкретное значение участника	Примечание
Фракция гравия в пределах диапазона, мм	20÷40	25÷35	Соответствует. Обеспечено «вхождение» в заданный диапазон
Расхода мастики без учета потерь в пределах диапазона, кг/м2	1,0÷1,4	1,0÷1,2	Соответствует. Обеспечено «вхождение» в заданный диапазон

в) диапазон, позволяющий участнику закупки предложить любой диапазон, «поглощающий» заданный. Применяется в целях допуска заявки с лучшими значениями показателей. Значение такого диапазона, установленного заказчиком, сопровождаются фразой «не менее».

Например:

Показатель	Значение, установленное заказчиком	Конкретное значение участника	Примечание
Диапазон температур хранения товара, ºС	не менее 20÷40	0÷50	Соответствует. Свойства товара будут соблюдены и при большем колебании температур
Диапазон углов обзора, град.	не менее -30 ÷ +30	-60 ÷ +60	Соответствует. Обеспечено «вхождение» параметров заказчика в предложенный диапазон
Диапазон рабочего напряжения, В	не менее 220÷240	220÷230	Не соответствует. Напряжение в сети заказчика достигает значения в 240 В. При этом напряжении товар должен работать

3) диапазонный показатель можно определить как точный, если установить по нему максимальное или минимальное значение. Наименование показателя при этом начинается со слов «Максимальный (или минимальный)».

Например:

Показатель	Значение, установленное заказчиком
Минимальная продолжительность сканирования, сек.	не более 0,5
Максимальный угол обзора монитора, град.	не менее 170

4) в целях закупки товаров с улучшенными характеристиками, заказчикам при установлении значений показателей (точных и диапазонных) необходимо сопровождать такие значения словами «не более», «не менее».

5) если для составления технического задание заказчиком используется техническая документация завода – изготовителя (или иная подобная официальная документация), и в таком источнике информации указывается значение показателя неконкретно (например со словами «не более», не менее»), то в техническом задании значение данного показателя указывается вместе с показателем в графе «Наименование показателя, технического, функционального параметра, ед.изм. показателя», а в графе «Описание, значение» указывается слово «Соответствие».

Например: в технической документации завода изготовителя на извещатель пожарный тепловой установлено, что температура срабатывания датчика не менее 70 градусов Цельсия, тогда данный технический параметр, возможно описать в техническом задании таким образом:

Наименование показателя, технического, функционального параметра, ед.изм. показателя	Описание, значение
Температура срабатывания датчика не менее 70 градусов Цельсия	Соответствие

44. Не допускается включение в состав одного лота работ, услуг, технологически и функционально не связанных между собой.

Не рекомендуется включать в состав одного лота (контракта) различные виды услуг, так как некоторые из них требуют наличия специальных сертификатов, лицензий, свидетельств, аккредитаций. Следовательно, объединение нескольких видов услуг в один лот (контракт) ограничит конкуренцию, что является нарушением антимонопольного законодательства согласно Федеральному закону от 26 июля 2006 года № 135-ФЗ «О защите конкуренции».

45. Техническое задание на оказание услуг должно включать в себя:

1) технические характеристики услуг, оказание которых должно быть осуществлено в рамках исполнения контракта, исчерпывающий перечень и характеристики товаров, поставка и использование, которых предполагается при исполнении контракта, их объем и количество.

При определении поставщиков (подрядчиков, исполнителей) на право заключить контракт на выполнение технического обслуживания и (или) на ремонт техники, оборудования в случае, если заказчик не имеет возможности определить необходимое количество запасных частей к технике, к оборудованию и необходимый объем услуг и (или) работ в техническом задании указывается перечень запасных частей к технике, к оборудованию с указанием начальной (максимальной) цены каждой такой запасной части к технике, к оборудованию.

При разработке технического задания необходимо помнить, что все, что не будет указано в техническом задании, исполнитель не должен включать в свое предложение и не должен выполнять при исполнении условий заключенного контракта. Детализация требований должна отражать действительную потребность заказчика в закупаемой услуге. Отсутствие должной детализации может привести к закупке услуги ненадлежащего содержания и качества;

2) объем оказываемых услуг, количество товаров, используемых или закупаемых в рамках оказания услуг, указываются всегда за исключением случаев, если проводятся торги на право заключить контракт на выполнение технического обслуживания и (или) ремонта техники, оборудования, оказание услуг связи, юридических услуг и невозможно определить необходимое количество запасных частей к технике, к оборудованию, объем услуг.

Указание объема закупаемых услуг и количество товаров, ресурсов, поставка и использование, которых предполагается при исполнении контракта, производится:

в количестве мероприятий, обслуживаемых человек, билетов, мест в лечебном учреждении и т.п.;

в физических категориях – мерах времени, веса, объема, длины, ширины, высоты, (часы, минуты месяцы, килограммы, километры, метры, литры, кубометры, тонны и т.д.);

в случаях, когда указание в физических категориях невозможно, заказчик вправе указать количество (объем) закупаемых товаров в штуках, упаковках, ящиках и т.д., при этом заказчик обязан конкретизировать количество штук в соответствующей упаковке, ящике и т.д.;

3) порядок сдачи и приемки результатов услуг, порядок и формы отчетности исполнителя услуг перед заказчиком.

Указываются мероприятия по обеспечению сдачи и приемки услуг по каждому этапу выполнения услуг и в целом, содержание отчетной, технической и иной документации, подлежащей оформлению и сдаче по каждому этапу и в целом.

4) место оказания услуг с указанием конкретного адреса (адресов).

Возможно указание территории заказчика (если заказчику необходимо, чтобы услуги оказывались на его территории) или территории исполнителя, другого места исполнения услуг. Не допускается предъявлять требования к местонахождению исполнителя, так как это требования, предъявляемые не к услугам, а к исполнителю услуги. Такие требования будут противоречить законодательству;

5) условия выполнения услуг: указывается, например, конкретное время оказания услуг (в рабочие дни с ___ по ___ часов), возможность оказания услуг с привлечением соисполнителей;

6) сроки (периоды) оказания услуг. Заказчик должен указать:

период(ы), в течение которого(ых) должны оказываться услуги, или

конкретную дату, к которой должно быть завершено оказание услуг, или

максимально приемлемую для заказчика дату завершения оказания услуг,

срок с момента заключения контракта (предоплаты), в течение которого исполнитель должен оказать услугу.

При необходимости к техническому заданию прилагается график оказания услуг;

7) заказчику необходимо определить все качественные характеристики услуг с последующим перенесением их в контракт, привести ссылки на нормы, правила, стандарты или другие нормативные документы, касающиеся качества оказываемых услуг.

8) требования к безопасности оказываемых услуг. Если услуги связаны с возможной опасностью для жизни и здоровья людей – в данном разделе должны быть даны соответствующие необходимые требования;

9) требования по сроку гарантий качества. Указываются минимально приемлемые для заказчика либо жестко установленные сроки. Минимально приемлемые сроки могут быть установлены только в случае, если заказ размещается путем проведения конкурса и одним из критериев оценки является срок гарантий качества;

10) требования по объему гарантий качества.

Иные требования к услугам и условиям их оказания по усмотрению заказчика, не противоречащие законодательству.

46. При определении поставщика (подрядчика, исполнителя) путем проведения конкурса указание товарного знака в техническом задании, в том числе со словами «или эквивалент», не допускается. При определении поставщика (подрядчика, исполнителя) путем проведения конкурса техническое задание может содержать указание на товарные знаки в случае, если при оказании услуг предполагается использовать товары, поставка которых не является предметом контракта. При указании в техническом задании на товарные знаки они должны сопровождаться словами «или эквивалент», за исключением случаев несовместимости товаров, на которых размещаются другие товарные знаки, и необходимости обеспечения взаимодействия таких товаров с товарами, используемыми заказчиком, а также случаев определения поставщика (подрядчика, исполнителя) на закупку запасных частей и расходных материалов к машинам и оборудованию, используемым заказчиком, в соответствии с технической документацией на указанные машины и оборудование.

47. Часть 3 заявки на закупку должна также содержать объем оказываемых услуг, количество товаров, используемых или закупаемых в рамках оказания услуг, указываются всегда за исключением случаев, если проводятся закупки на право заключить контракт на выполнение технического обслуживания и (или) ремонта техники, оборудования, оказание услуг связи, юридических услуг и невозможно определить необходимое количество запасных частей к технике, к оборудованию, объем услуг.

В случаях, когда заказчик объективно не имеет возможности указать конкретный объем закупаемых услуг, заказчику не рекомендуется осуществлять закупку, предусматривающую заключение контракта длительного срока действия. Возможно осуществление последовательно нескольких закупок (например, осуществлять закупки поквартально, а не проводить один конкурс или аукцион на весь год). Допустимо также осуществлять закупку путем проведения определения поставщиков (подрядчиков, исполнителей) на год и в течение года осуществлять дополнительное определение поставщиков (подрядчиков, исполнителей) любым из способов с учетом оставшейся потребности и ограничений, предусмотренных Федеральным законом № 44-ФЗ.

48. При определение подрядчиков (исполнителей) на строительство, капитальный ремонт, реконструкцию, текущий ремонт зданий и сооружений, проектирование зданий и сооружений, а также для обеспечения иных нужд, связанных со строительством, ремонтом и проектированием зданий и сооружений заказчик прикрепляет и направляет в уполномоченный орган отсканированные, продублированные в формате Microsoft Word, заверенные подписью и печатью уполномоченных лиц заказчиков, в зависимости от характера работ различные виды разрешительной и проектной документации, графических и текстовых материалов согласно требованиям законодательства о градостроительной деятельности.

3. ТРЕБОВАНИЯ К ЗАПОЛНЕНИЮ ЧАСТИ IV. ОБОСНОВАНИЕ НАЧАЛЬНОЙ (МАКСИМАЛЬНОЙ) ЦЕНЫ КОНТРАКТА

49. Начальная (максимальная) цена контракта, определяется и обосновывается заказчиком посредством применения метода или нескольких методов, предусмотренных статьей 22 Федерального закона № 44-ФЗ.

50. Определение и обоснование начальной (максимальной) цены государственного контракта осуществляется заказчиками в соответствии с требованиями статьи 22 Федерального закона № 44-ФЗ, методическими рекомендациями по применению методов определения начальной (максимальной) цены контракта, цены контракта, заключаемого с единственным поставщиком (подрядчиком, исполнителем), утвержденными приказом Министерства экономического развития РФ от 2 октября 2013 года № 567.

Правительство Российской Федерации вправе установить для отдельных видов, групп товаров, работ, услуг для обеспечения государственных и муниципальных нужд исчерпывающий перечень источников информации, которые могут быть использованы для целей определения начальной (максимальной) цены контракта, цены контракта, заключаемого с единственным поставщиком (подрядчиком, исполнителем).

Правительство Российской Федерации вправе определить сферы деятельности, в которых при осуществлении закупок устанавливается порядок определения начальной (максимальной) цены контракта, цены контракта, заключаемого с единственным поставщиком (подрядчиком, исполнителем), и федеральные органы исполнительной власти, Государственную корпорацию по атомной энергии «Росатом», уполномоченные устанавливать такой порядок с учетом положений Федерального закона № 44-ФЗ.

51. К части 4 заявки на закупку заказчиком в обязательном порядке прилагаются документы, подтверждающие обоснование и определение начальной (максимальной) цены контракта, в соответствии с требованиями действующего законодательства.

Документами, подтверждающими обоснование и определение начальной (максимальной) цены контракта на строительство, реконструкцию, капитальный ремонт объекта капитального строительства, проведение работ по сохранению объектов культурного наследия (памятников истории и культуры) народов Российской Федерации, за исключением научно-методического руководства, технического и авторского надзора, является проектная документация (включающая сметную стоимость работ), разработанная и утвержденная в соответствии с законодательством Российской Федерации.

Если строительство, реконструкция или техническое перевооружение (если такое перевооружение связано со строительством или реконструкцией объекта капитального строительства) объекта капитального строительства планируется осуществлять полностью или частично за счет средств федерального бюджета, то вне зависимости от обязательности проведения государственной экспертизы проектной документации проводится проверка достоверности определения сметной стоимости строительства объекта капитального строительства в соответствии с постановлением Правительства Российской Федерации от 18 мая 2009 года № 427 «О порядке проведения проверки достоверности определения сметной стоимости объектов капитального строительства, строительство которых финансируется с привлечением средств федерального бюджета».

Начальник отдела
методологического обеспечения
Малянова У.Н.

МИНИСТЕРСТВО ИМУЩЕСТВЕННЫХ ОТНОШЕНИЙ ИРКУТСКОЙ ОБЛАСТИ

ПРИКАЗ

30.12.2013 № 65/пр

Иркутск

Об утверждении Положения о контрактной службе в сфере закупок товаров, работ, услуг для обеспечения государственных нужд министерства имущественных отношений Иркутской области

В соответствии с Федеральным законом от 5 апреля 2013 года № 44-ФЗ «О контрактной системе в сфере закупок товаров, работ, услуг для обеспечения государственных и муниципальных нужд», Приказом Минэкономразвития России от 29 октября 2013 года № 631 «Об утверждении Типового положения (регламента) о контрактной службе», Законом Иркутской области от 12 января 2010 года № 1-ОЗ «О правовых актах Иркутской области и правотворческой деятельности в Иркутской области», руководствуясь Положением о министерстве имущественных отношений Иркутской области, утвержденным постановлением Правительства Иркутской области от 30 сентября 2009 года № 264/43-пп, статьей 21 Устава Иркутской области,

ПРИКАЗЫВАЮ:

1. Создать контрактную службу в сфере закупок товаров, работ, услуг для обеспечения государственных нужд министерства имущественных отношений Иркутской области.

2. Утвердить Положение о контрактной службе в сфере закупок товаров, работ, услуг для обеспечения государственных нужд министерства имущественных отношений Иркутской области (далее - Положение).

3. Настоящий приказ вступает в силу с 1 января 2014 года, за исключением подпункта 1 пункта 11 Положения, вступающего в силу с 1 января 2015 года.

Министр А.А. Протасов

Утверждено
приказом министерства
имущественных отношений
Иркутской области
от 30.12.2013 № 65/пр

ПОЛОЖЕНИЕ О КОНТРАКТНОЙ СЛУЖБЕ В СФЕРЕ ЗАКУПОК ТОВАРОВ, РАБОТ, УСЛУГ ДЛЯ ОБЕСПЕЧЕНИЯ ГОСУДАРСТВЕННЫХ НУЖД МИНИСТЕРСТВА ИМУЩЕСТВЕННЫХ ОТНОШЕНИЙ ИРКУТСКОЙ ОБЛАСТИ

I. ОБЩИЕ ПОЛОЖЕНИЯ

1. Настоящее положение (далее – Положение) определяет порядок формирования и деятельности контрактной службы в сфере закупок товаров, работ, услуг для обеспечения государственных нужд (далее – закупка) министерства имущественных отношений Иркутской области (далее – Контрактная служба).

2. Контрактная служба создается в целях обеспечения планирования и осуществления министерством имущественных отношений Иркутской области (далее – Министерство) закупок.

3. Контрактная служба осуществляет свою деятельность без образования отдельного структурного подразделения.

4. Контрактная служба в своей деятельности руководствуется Конституцией Российской Федерации, Федеральным законом от 5 апреля 2013 года № 44-ФЗ «О контрактной системе в сфере закупок товаров, работ, услуг для обеспечения государственных и муниципальных нужд» (далее – Закон № 44-ФЗ), Приказом Минэкономразвития России от 29 октября 2013 года № 631 «Об утверждении Типового положения (регламента) о контрактной службе», гражданским законодательством Российской Федерации, бюджетным законодательством Российской Федерации, федеральными законами и иными нормативными правовыми актами Российской Федерации и Иркутской области о контрактной системе в сфере закупок, а также настоящим Положением.

5. Основными принципами деятельности Контрактной службы при планировании и осуществлении закупок являются:

1) привлечение квалифицированных специалистов, обладающих теоретическими и практическими знаниями и навыками в сфере закупок;

2) свободный доступ к информации о совершаемых Контрактной службой действиях, направленных на обеспечение государственных нужд, в том числе способах осуществления закупок и их результатах;

3) заключение контрактов на условиях, обеспечивающих наиболее эффективное достижение заданных результатов обеспечения государственных нужд;

4) достижение Министерством заданных результатов обеспечения государственных нужд.

II. ПОРЯДОК ФОРМИРОВАНИЯ КОНТРАКТНОЙ СЛУЖБЫ

1. Контрактная служба действует на постоянной основе и формируется из гражданских служащих Министерства, на которых возложена обязанность по планированию и осуществлению закупок (далее - работники).

Перечень должностных лиц, выполняющих функции Контрактной службы утверждается распоряжением Министерства.

2. В состав Контрактной службы входят не менее двух человек из числа работников Министерства.

3. Контрактную службу возглавляет заместитель министра (далее – руководитель контрактной службы).

4. Руководитель контрактной службы:

1) распределяет обязанности между работниками Контрактной службы;

2) представляет на рассмотрение Министерства предложения о назначении на должность и освобождении от должности работников Контрактной службы;

3) координирует в пределах компетенции Контрактной службы работу других структурных подразделений Министерства;

4) осуществляет иные полномочия, предусмотренные внутренними документами Министерства.

10. Работники контрактной службы должны иметь высшее образование или дополнительное профессиональное образование в сфере закупок.

III.ФУНКЦИИ И ПОЛНОМОЧИЯ КОНТРАКТНОЙ СЛУЖБЫ

11. Контрактная служба осуществляет следующие функции и полномочия:

1) при планировании закупок:

а) разрабатывает план закупок, осуществляет подготовку изменений для внесения в план закупок, размещает в единой информационной системе план закупок и внесенные в него изменения;

б) размещает планы закупок на сайте Министерства в информационно-телекоммуникационной сети «Интернет», а также опубликовывает в любых печатных изданиях в соответствии с частью 10 статьи 17 Закона № 44-ФЗ;

в) обеспечивает подготовку обоснования закупки при формировании плана закупок;

г) разрабатывает план-график, осуществляет подготовку изменений для внесения в план-график, размещает в единой информационной системе план-график и внесенные в него изменения;

д) организует утверждение плана закупок, плана-графика;

е) определяет и обосновывает начальную (максимальную) цену контракта, цену контракта, заключаемого с единственным поставщиком (подрядчиком, исполнителем) при формировании плана-графика закупок;

2) при определении поставщиков (подрядчиков, исполнителей):

а) выбирает способ определения поставщика (подрядчика, исполнителя);

б) уточняет в рамках обоснования цены цену контракта и ее обоснование в извещениях об осуществлении закупок, приглашениях принять участие в определении поставщиков (подрядчиков, исполнителей) закрытыми способами, конкурсной документации, документации об аукционе;

в) уточняет в рамках обоснования цены цену контракта, заключаемого с единственным поставщиком (подрядчиком, исполнителем);

г) осуществляет подготовку извещений об осуществлении закупок, документации о закупках (за исключением описания объекта закупки), проектов контрактов, изменений в извещения об осуществлении закупок, в документацию о закупках, приглашения принять участие в определении поставщиков (подрядчиков, исполнителей) закрытыми способами;

д) осуществляет подготовку протоколов заседаний комиссий по осуществлению закупок на основании решений, принятых членами комиссии по осуществлению закупок;

е) организует подготовку описания объекта закупки в документации о закупке;

ж) осуществляет организационно-техническое обеспечение деятельности комиссий по осуществлению закупок, в том числе обеспечивает проверку:

соответствия требованиям, установленным в соответствии с законодательством Российской Федерации к лицам, осуществляющим поставку товара, выполнение работы, оказание услуги, являющихся объектом закупки;

правомочности участника закупки заключать контракт;

непроведения ликвидации участника закупки - юридического лица и отсутствия решения арбитражного суда о признании участника закупки - юридического лица или индивидуального предпринимателя несостоятельным (банкротом) и об открытии конкурсного производства;

неприостановления деятельности участника закупки в порядке, установленном Кодексом Российской Федерации об административных правонарушениях, на дату подачи заявки на участие в закупке;

отсутствия у участника закупки недоимки по налогам, сборам, задолженности по иным обязательным платежам в бюджеты бюджетной системы Российской Федерации;

отсутствия в реестре недобросовестных поставщиков (подрядчиков, исполнителей) информации об участнике закупки - юридическом лице, в том числе информации об учредителях, о членах коллегиального исполнительного органа, лице, исполняющем функции единоличного исполнительного органа участника закупки;

отсутствия у участника закупки - физического лица либо у руководителя, членов коллегиального исполнительного органа или главного бухгалтера юридического лица - участника закупки судимости за преступления в сфере экономики;

обладания участником закупки исключительными правами на результаты интеллектуальной деятельности;

соответствия дополнительным требованиям, устанавливаемым в соответствии с частью 2 статьи 31 Закона № 44-ФЗ;

з) обеспечивает привлечение на основе контракта специализированной организации для выполнения отдельных функций по определению поставщика;

и) обеспечивает предоставление учреждениям и предприятиям уголовно-исполнительной системы, организациям инвалидов преимущества в отношении предлагаемой ими цены контракта;

к) обеспечивает осуществление закупки у субъектов малого предпринимательства, социально ориентированных некоммерческих организаций, устанавливает требование о привлечении к исполнению контракта субподрядчиков, соисполнителей из числа субъектов малого предпринимательства, социально ориентированных некоммерческих организаций;

л) размещает в единой информационной системе или до ввода в эксплуатацию указанной системы на официальном сайте Российской Федерации в информационно-телекоммуникационной сети «Интернет» для размещения информации о размещении заказов на поставки товаров, выполнение работ, оказание услуг извещения об осуществлении закупок, документацию о закупках и проекты контрактов, протоколы, предусмотренные Федеральным законом;

м) публикует по решению руководителя контрактной службы извещение об осуществлении закупок в любых средствах массовой информации или размещает это извещение на сайтах в информационно-телекоммуникационной сети «Интернет» при условии, что такое опубликование или такое размещение осуществляется наряду с предусмотренным Закон № 44-ФЗ;

н) подготавливает и направляет в письменной форме или в форме электронного документа разъяснения положений документации о закупке;

о) обеспечивает сохранность конвертов с заявками на участие в закупках, защищенность, неприкосновенность и конфиденциальность поданных в форме электронных документов заявок на участие в закупках и обеспечивает рассмотрение содержания заявок на участие в закупках только после вскрытия конвертов с заявками на участие в закупках или открытия доступа к поданным в форме электронных документов заявкам на участие в закупках;

п) предоставляет возможность всем участникам закупки, подавшим заявки на участие в закупке, или их представителям присутствовать при вскрытии конвертов с заявками на участие в закупке и (или) открытии доступа к поданным в форме электронных документов заявкам на участие в закупке;

р) обеспечивает возможность в режиме реального времени получать информацию об открытии доступа к поданным в форме электронных документов заявкам на участие в закупке;

с) обеспечивает осуществление аудиозаписи вскрытия конвертов с заявками на участие в закупках и (или) открытия доступа к поданным в форме электронных документов заявкам на участие в закупках;

т) обеспечивает хранение в сроки, установленные законодательством, протоколов, составленных в ходе проведения закупок, заявок на участие в закупках, документации о закупках, изменений, внесенных в документацию о закупках, разъяснений положений документации о закупках и аудиозаписи вскрытия конвертов с заявками на участие в закупках и (или) открытия доступа к поданным в форме электронных документов заявкам на участие в закупках;

у) привлекает экспертов, экспертные организации;

ф) обеспечивает согласование применения закрытых способов определения поставщиков (подрядчиков, исполнителей) в порядке, установленном федеральным органом исполнительной власти по регулированию контрактной системы в сфере закупок, в соответствии с частью 3 статьи 84 Закон № 44-ФЗ;

х) обеспечивает направление необходимых документов для заключения контракта с единственным поставщиком (подрядчиком, исполнителем) по результатам несостоявшихся процедур определения поставщика в установленных Законом № 44-ФЗ случаях в соответствующие органы, определенные пунктом 25 части 1 статьи 93 Закона № 44-ФЗ;

ц) обосновывает в документально оформленном отчете невозможность или нецелесообразность использования иных способов определения поставщика (подрядчика, исполнителя), а также цену контракта и иные существенные условия контракта в случае осуществления закупки у единственного поставщика (подрядчика, исполнителя) для заключения контракта;

ч) обеспечивает заключение контрактов;

ш) организует включение в реестр недобросовестных поставщиков (подрядчиков, исполнителей) информации об участниках закупок, уклонившихся от заключения контрактов;

3) при исполнении, изменении, расторжении контракта:

а) обеспечивает приемку поставленного товара, выполненной работы (ее результатов), оказанной услуги, а также отдельных этапов поставки товара, выполнения работы, оказания услуги;

б) организует оплату поставленного товара, выполненной работы (ее результатов), оказанной услуги, а также отдельных этапов исполнения контракта;

в) взаимодействует с поставщиком (подрядчиком, исполнителем) при изменении, расторжении контракта, применяет меры ответственности, в том числе направляет поставщику (подрядчику, исполнителю) требование об уплате неустоек (штрафов, пеней) в случае просрочки исполнения поставщиком (подрядчиком, исполнителем) обязательств (в том числе гарантийного обязательства), предусмотренных контрактом, а также в иных случаях неисполнения или ненадлежащего исполнения поставщиком (подрядчиком, исполнителем) обязательств, предусмотренных контрактом, совершает иные действия в случае нарушения поставщиком (подрядчиком, исполнителем) условий контракта;

г) организует проведение экспертизы поставленного товара, выполненной работы, оказанной услуги, привлекает экспертов, экспертные организации;

д) в случае необходимости обеспечивает создание приемочной комиссии не менее чем из пяти человек для приемки поставленного товара, выполненной работы или оказанной услуги, результатов отдельного этапа исполнения контракта;

е) подготавливает документ о приемке результатов отдельного этапа исполнения контракта, а также поставленного товара, выполненной работы или оказанной услуги;

ж) размещает в единой информационной системе или до ввода в эксплуатацию указанной системы на официальном сайте Российской Федерации в информационно-телекоммуникационной сети «Интернет» для размещения информации о размещении заказов на поставки товаров, выполнение работ, оказание услуг отчет, содержащий информацию об исполнении контракта, о соблюдении промежуточных и окончательных сроков исполнения контракта, о ненадлежащем исполнении контракта (с указанием допущенных нарушений) или о неисполнении контракта и о санкциях, которые применены в связи с нарушением условий контракта или его неисполнением, об изменении или о расторжении контракта в ходе его исполнения, информацию об изменении контракта или о расторжении контракта, за исключением сведений, составляющих государственную тайну;

з) организует включение в реестр недобросовестных поставщиков (подрядчиков, исполнителей) информации о поставщике (подрядчике, исполнителе), с которым контракт был расторгнут по решению суда или в связи с односторонним отказом Заказчика от исполнения контракта;

и) составляет и размещает в единой информационной системе отчет об объеме закупок у субъектов малого предпринимательства, социально ориентированных некоммерческих организаций.

12. Контрактная служба осуществляет иные полномочия, предусмотренные Законом № 44-ФЗ, в том числе:

1) организует в случае необходимости консультации с поставщиками (подрядчиками, исполнителями) и участвует в таких консультациях в целях определения состояния конкурентной среды на соответствующих рынках товаров, работ, услуг, определения наилучших технологий и других решений для обеспечения государственных и муниципальных нужд;

2) организует обязательное общественное обсуждение закупки товара, работы или услуги, по результатам которого в случае необходимости осуществляет подготовку изменений для внесения в планы закупок, планы-графики, документацию о закупках или обеспечивает отмену закупки;

3) принимает участие в утверждении требований к закупаемым Заказчиком отдельным видам товаров, работ, услуг (в том числе предельным ценам товаров, работ, услуг) и (или) нормативным затратам на обеспечение функций Заказчика и размещает их в единой информационной системе;

4) участвует в рассмотрении дел об обжаловании действий (бездействия) Заказчика, в том числе обжаловании результатов определения поставщиков (подрядчиков, исполнителей), и осуществляет подготовку материалов для осуществления претензионной работы;

5) разрабатывает проекты контрактов, в том числе типовых контрактов Заказчика, типовых условий контрактов Заказчика;

6) осуществляет проверку банковских гарантий, поступивших в качестве обеспечения исполнения контрактов, на соответствие требованиям Федерального закона;

7) информирует в случае отказа Заказчика в принятии банковской гарантии об этом лицо, предоставившее банковскую гарантию, с указанием причин, послуживших основанием для отказа;

8) организует осуществление уплаты денежных сумм по банковской гарантии в случаях, предусмотренных Законом № 44-ФЗ;

9) организует возврат денежных средств, внесенных в качестве обеспечения исполнения заявок или обеспечения исполнения контрактов.

13. В целях реализации функций и полномочий, указанных в пунктах 11, 12 настоящего Положения, работники контрактной службы обязаны соблюдать обязательства и требования, установленные Законом № 44-ФЗ, в том числе:

1) не допускать разглашения сведений, ставших им известными в ходе проведения процедур определения поставщика (подрядчика, исполнителя), кроме случаев, прямо предусмотренных законодательством Российской Федерации;

2) не проводить переговоров с участниками закупок до выявления победителя определения поставщика (подрядчика, исполнителя), кроме случаев, прямо предусмотренных законодательством Российской Федерации;

3) привлекать в случаях, в порядке и с учетом требований, предусмотренных действующим законодательством Российской Федерации, в том числе Федеральным законом, к своей работе экспертов, экспертные организации.

14. При централизации закупок в соответствии со статьей 26 Закона № 44-ФЗ Контрактная служба осуществляет функции и полномочия, предусмотренные пунктами 11 и 12 настоящего Положения и не переданные соответствующему уполномоченному органу, уполномоченному учреждению, которые осуществляют полномочия на определение поставщиков (подрядчиков, исполнителей).

IV. ОТВЕТСТВЕННОСТЬ РАБОТНИКОВ КОНТРАКТНОЙ СЛУЖБЫ

15. Действия (бездействие) работников контрактной службы, в том числе руководителя контрактной службы, могут быть обжалованы в судебном порядке или в порядке, установленном Законом № 44-ФЗ, в контрольный орган в сфере закупок, если такие действия (бездействия) нарушают права и законные интересы участника закупки.

16. Работники контрактной службы, виновные в нарушении законодательства Российской Федерации, иных нормативных правовых актов о контрактной системе в сфере закупок, а также настоящего Положения, несут дисциплинарную, гражданско-правовую, административную, уголовную ответственность в соответствии с законодательством Российской Федерации.

Начальник правового отдела
Е.Н. Федорова

СЛУЖБА ПО ОХРАНЕ ОБЪЕКТОВ КУЛЬТУРНОГО НАСЛЕДИЯ ИРКУТСКОЙ ОБЛАСТИ

П Р И К А З

12 декабря 2013 г. **№ 80-сп**

Иркутск

Об установлении границ территории объекта культурного наследия

В соответствии со ст. 9.2 Федерального закона от 25 июня 2002 года № 73-ФЗ «Об объектах культурного наследия (памятниках истории и культуры) народов Российской Федерации, руководствуясь пп. 1 п. 6 раздела II Положения о службе по охране объектов культурного наследия Иркутской области, утвержденного постановлением Правительства Иркутской области от 9 марта 2010 года № 31-пп,

П Р И К А З Ы В А Ю:

1. Установить территорию объекта культурного наследия регионального значения «Застройка улицы Карла Маркса. Здание книжного магазина и типографии П.И. Макушина и В.М. Посохина - культурного центра Иркутска. Здесь проходила забастовка типографских рабочих», расположенного по адресу: г. Иркутск, ул. Карла Маркса, 11, в следующих границах:

Северо-восточная – от точки поворота Н1 в направлении на юго-восток до точки поворота Н4 (через точки поворота Н2 и Н3);

Юго-восточная – от точки поворота Н4 в направлении на юго-запад вдоль улицы Карла Маркса до точки Н5;

Юго-западная – от точки поворота Н5 вдоль бокового западного фасада до точки Н6;

Северо-западная – от поворотной точки Н6 в направлении на северо-восток до точки Н14 (через точки поворота Н7-Н8-Н9-Н10-Н11-Н12-Н13);

Северная – от точки поворота Н14 в направлении на северо-восток по стене здания до точки Н1.

Согласно приложениям №1, №2, №3.

2. В течение 5 дней с даты подписания приказа направить его в Управление Министерства юстиции Российской Федерации по Иркутской области.

3. Настоящий приказ подлежит официальному опубликованию.

Руководитель службы
В.В. Литвиненко

Приложение № 1
к приказу службы по охране объектов
культурного наследия Иркутской области
№ 80-сп от 12 декабря 2013 г.

Граница территории
объекта культурного наследия регионального значения

Наименование: Застройка улицы Карла Маркса. Здание книжного магазина и типографии П.И. Макушина и В.М. Посохина - культурного центра Иркутска. Здесь проходила забастовка типографских рабочих.

Адрес: Иркутская область, г. Иркутск, ул. Карла Маркса, 11

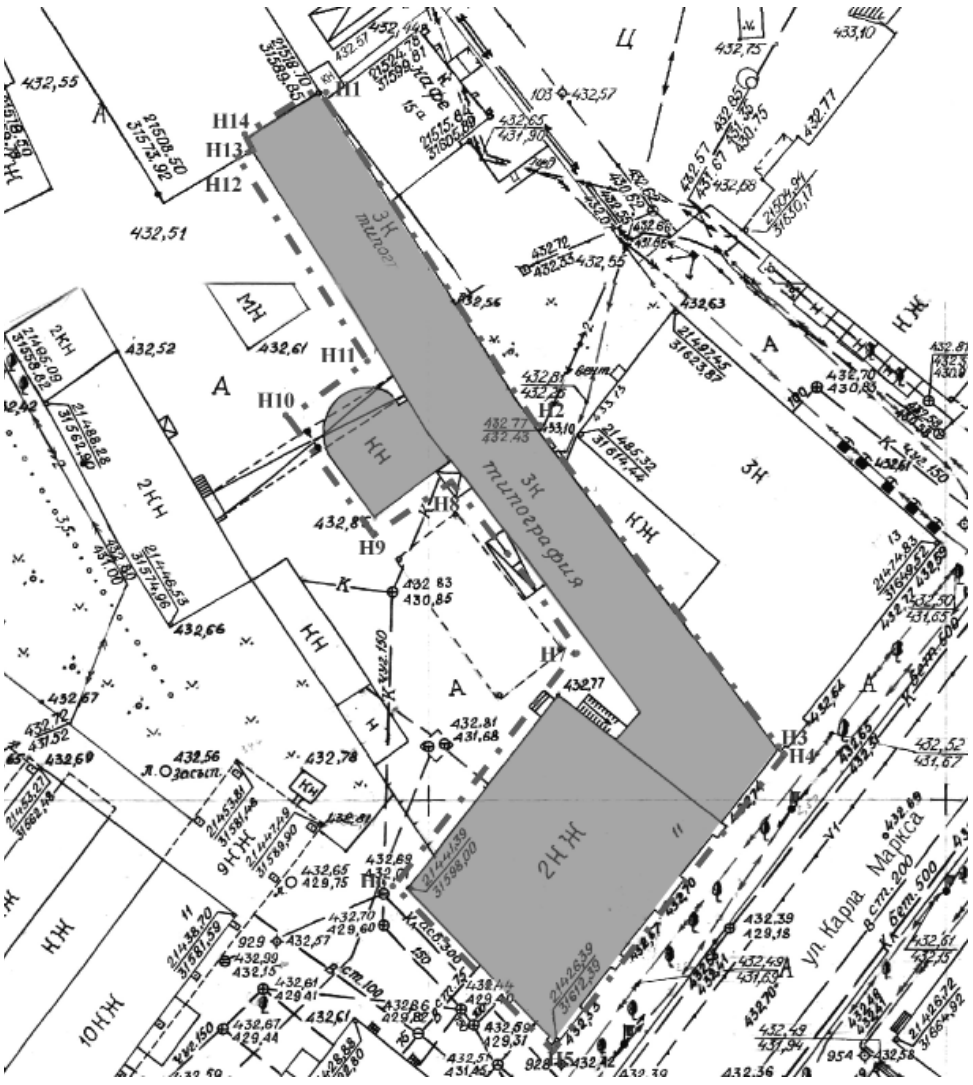

Граница территории объекта культурного наследия
Объект культурного наследия
•Н1 Поворотные точки

Приложение № 2
к приказу службы по охране объектов
культурного наследия Иркутской области
№ 80-сп от 12 декабря 2013 г.

Описание границ территории
объекта культурного наследия регионального значения
«Застройка улицы Карла Маркса. Здание книжного магазина и типографии П.И. Макушина
и В.М. Посохина - культурного центра Иркутска. Здесь проходила забастовка типографских рабочих»
Адрес: Иркутская область, г. Иркутск, ул. Карла Маркса, 11

Территория объекта культурного наследия устанавливается в следующих границах:

- северо-восточная – от северного угла здания типографии -точки поворота Н1 в направлении на юго-восток вдоль северо-восточного фасада здания типографии через точку Н2 до пересечения с улицей Карла Маркса – точки Н3 и Н4;
- юго-восточная – от точки поворота Н4 в направлении на юго-запад вдоль улицы Карла Маркса до точки Н5;
- юго-западная – от точки поворота Н5 вдоль бокового западного фасада до точки Н6;
- северо-западная – от поворотной точки Н6 в направлении на северо-восток параллельно северо-западному фасаду здания до точки Н7, далее с поворотом на 90о вдоль дворового фасада корпуса типографии в направлении на северо-запад до точки Н8, далее, огибая под углом 90о дворовый пристрой, через поворотные точки Н9, Н10, Н11 и далее до точки Н14 через точки Н12 и Н13;
- северная – от точки поворота Н14 в направлении на северо-восток по стене здания до точки Н1.

Каталоги координат границы территории
объекта культурного наследия
«Застройка ул. Карла Маркса. Здание книжного магазина и типографии П.И. Макушина
и В.М. Посохина - культурного центра Иркутска. Здесь проходила забастовка типографских рабочих»
Адрес: г. Иркутск, ул. Карла Маркса, 11

в системе координат - МСК-38, зона 3

Название №№ знака	X (м)	У (м)	Дирекционный угол	Мера линий (м)
1	384453.43	3335308.06	146° 02' 59»	34.57
2	384424.75	3335327.37	141° 45' 35»	42.53
3	384391.35	3335353.69	141° 13' 17»	0.68
4	384390.82	3335354.12	216° 00' 34»	36.07
5	384361.64	3335332.91	314° 25' 08»	22.03
6	384377.06	3335317.18	36° 01' 08»	29.17
7	384400.66	3335334.33	321° 23' 06»	20.99
8	384417.06	3335321.23	232° 48' 27»	9.13
9	384411.54	3335313.96	322° 13' 00»	13.72
10	384422.38	3335305.55	56° 34' 43»	9.53
11	384427.63	3335313.50	326° 50' 09»	23.60
12	384447.39	3335300.59	58° 05' 28»	1.01
13	384447.92	3335301.45	326° 14' 37»	0.96
14	384448.72	3335300.92	56° 34' 32»	8.56
1	384453.43	3335308.06		
Площадь границы территории объекта культурного наследия составляет: 1490 м²				

в системе координат - г. Иркутск

Название №№ знака	X (м)	У (м)	Дирекционный угол	Мера линий (м)
1	21518.10	31589.85	147° 36' 23»	34.57
2	21488.91	31608.37	143° 18' 58»	42.53
3	21454.80	31633.78	142° 47' 32»	0.68
4	21454.26	31634.19	217° 33' 56»	36.07
5	21425.67	31612.20	315° 58' 29»	22.03
6	21441.51	31596.89	37° 34' 37»	29.17
7	21464.63	31614.68	322° 56' 20»	20.99
8	21481.38	31602.03	234° 21' 37»	9.13
9	21476.06	31594.61	323° 46' 23»	13.72
10	21487.13	31586.50	58° 07' 43»	9.53
11	21492.16	31594.59	328° 23' 27»	23.60
12	21512.26	31582.22	59° 37' 15»	1.01
13	21512.77	31583.09	327° 48' 15»	0.96
14	21513.58	31582.58	58° 07' 46»	8.56
1	21518.10	31589.85		
Площадь границы территории объекта культурного наследия составляет: 1490 м²				

в системе координат - Геодезическая (град.мин.сек.) эллипсоид Красовского 1942 г.

Название №№ знака	B	L	Дирекционный угол	Мера линий (м)
1	052° 16' 53.63»	104° 17' 00.02»	147° 36' 23»	34.57
2	052° 16' 52.69»	104° 17' 01.02»	143° 18' 58»	42.53
3	052° 16' 51.60»	104° 17' 02.37»	142° 47' 32»	0.68
4	052° 16' 51.58»	104° 17' 02.40»	217° 33' 56»	36.07
5	052° 16' 50.65»	104° 17' 01.25»	315° 58' 29»	22.03
6	052° 16' 51.15»	104° 17' 00.44»	37° 34' 37»	29.17
7	052° 16' 51.91»	104° 17' 01.36»	322° 56' 20»	20.99
8	052° 16' 52.45»	104° 17' 00.69»	234° 21' 37»	9.13
9	052° 16' 52.27»	104° 17' 00.30»	323° 46' 23»	13.72
10	052° 16' 52.63»	104° 16' 59.86»	58° 07' 43»	9.53
11	052° 16' 52.79»	104° 17' 00.29»	328° 23' 27»	23.60
12	052° 16' 53.44»	104° 16' 59.62»	59° 37' 15»	1.01
13	052° 16' 53.45»	104° 16' 59.67»	327° 48' 15»	0.96
14	052° 16' 53.48»	104° 16' 59.64»	58° 07' 46»	8.56
1	052° 16' 53.63»	104° 17' 00.02»		
Площадь границы территории объекта культурного наследия составляет: 1490 м²				

Приложение № 3
к приказу службы по охране объектов
культурного наследия Иркутской области
№ 80-сп от 12 декабря 2013г.

Правовой режим использования земельного участка в границе территории объекта
культурного наследия регионального значения
«Застройка улицы Карла Маркса. Здание книжного магазина и типографии П.И. Макушина
и В.М. Посохина - культурного центра Иркутска.
Здесь проходила забастовка типографских рабочих»
в пределах поворотных точек Н1 – Н14

Адрес: Иркутская область, г. Иркутск, ул. Карла Маркса, 11

Территория памятника является землей историко-культурного назначения, правовой режим которой регулируется земельным законодательством (Земельный Кодекс РФ 25 октября 2001 года N 136-ФЗ) и Федеральным Законом от 25.02.2002г. N 73-ФЗ.

На территории объекта культурного наследия

Разрешается:

- обеспечение доступа к объекту культурного наследия с целью его изучения, сохранения и реставрации;
- консервация, реставрация, ремонт, приспособление памятника для современного использования;
- выполнение работ по сохранение памятника, предотвращению его повреждения, разрушения, уничтожения, защите от неблагоприятного воздействия окружающей среды и от иных негативных воздействий;
- реконструкция инженерных сетей, не создающая угрозы повреждения или уничтожения памятника;
- установление охранных информационных надписей;
- благоустройство и озеленение территории.

Запрещается:

- снос памятника, новое строительство в границах территории объекта культурного наследия;
- установка рекламных конструкций, временных построек, навесов в границах территории памятника;
- прокладка инженерных сетей и дорог, устройство сквозных проездов и автостоянок;
- изменение границ территории памятника и деление ее на отдельные участки;
- изменение целевого назначения территории памятника.

ПРАВИТЕЛЬСТВО ИРКУТСКОЙ ОБЛАСТИ

РАСПОРЯЖЕНИЕ

10 декабря 2013 года **№ 561-рп**

Иркутск

Об утверждении региональной программы Иркутской области “Защита прав потребителей в Иркутской области” на 2014-2016 годы

В соответствии со статьей 42.1 Закона Российской Федерации от 7 февраля 1992 года № 2300-1 «О защите прав потребителей», руководствуясь статьей 67 Устава Иркутской области:

1. Утвердить региональную программу Иркутской области «Защита прав потребителей в Иркутской области» на 2014-2016 годы (прилагается).

2. Настоящее распоряжение подлежит официальному опубликованию.

Губернатор Иркутской области
С.В. Ерощенко

УТВЕРЖДЕНА
распоряжением Правительства
Иркутской области
от 10 декабря 2013 года № 561-рп

РЕГИОНАЛЬНАЯ ПРОГРАММА ИРКУТСКОЙ ОБЛАСТИ «ЗАЩИТА ПРАВ ПОТРЕБИТЕЛЕЙ В ИРКУТСКОЙ ОБЛАСТИ» НА 2014-2016 ГОДЫ

ПАСПОРТ РЕГИОНАЛЬНОЙ ПРОГРАММЫ ИРКУТСКОЙ ОБЛАСТИ «ЗАЩИТА ПРАВ ПОТРЕБИТЕЛЕЙ В ИРКУТСКОЙ ОБЛАСТИ» НА 2014-2016 ГОДЫ (далее - программа)

Наименование программы	Региональная программа Иркутской области «Защита прав потребителей в Иркутской области» на 2014-2016 годы
Исполнители программы	Служба потребительского рынка и лицензирования Иркутской области во взаимодействии с Управлением Федеральной службы в сфере защиты прав потребителей и благополучия человека по Иркутской области (далее - Управление Роспотребнадзора по Иркутской области), Федеральным бюджетным учреждением здравоохранения «Центр гигиены и эпидемиологии в Иркутской области» (далее – ФБУЗ «Центр гигиены и эпидемиологии в Иркутской области»)
Цель программы	Создание в Иркутской области условий для эффективной защиты прав потребителей
Задачи программы	1. Повышение уровня правовой грамотности и информированности населения в вопросах защиты прав потребителей и соблюдения требований законодательства о защите прав потребителей. 2. Профилактика правонарушений в сфере защиты прав потребителей. 3. Повышение правовой грамотности хозяйствующих субъектов, осуществляющих деятельность на потребительском рынке Иркутской области
Целевые показатели программы	1. Отношение количества требований потребителей, удовлетворенных исполнителем (продавцом) в добровольном порядке к количеству предъявленных требований. 2. Количество просветительских мероприятий в сфере защиты прав потребителей для населения. 3. Количество мероприятий, направленных на профилактику нарушений в сфере защиты прав потребителей. 4. Количество мероприятий, направленных на повышение правовой грамотности хозяйствующих субъектов, осуществляющих деятельность на потребительском рынке Иркутской области
Сроки реализации программы	2014-2016 годы
Ожидаемые конечные результаты программы	1. Увеличение отношения количества требований потребителей, удовлетворенных исполнителем (продавцом) в добровольном порядке до 47 процентов от общего количества предъявленных требований. 2. Количество просветительских мероприятий в сфере защиты прав потребителей для населения – 2299 единиц. 3. Количество мероприятий, направленных на профилактику нарушений в сфере защиты прав потребителей – 87 единиц. 4. Ежегодное проведение 2 мероприятий, направленных на повышение правовой грамотности хозяйствующих субъектов, осуществляющих деятельность на потребительском рынке Иркутской области

Раздел 1. ОБЩАЯ ХАРАКТЕРИСТИКА, СФЕРЫ РЕАЛИЗАЦИИ ПРОГРАММЫ

Одной из основных задач дальнейшего социально-экономического развития Иркутской области является повышение качества жизни населения. Неотъемлемым элементом качества жизни становится реализация гражданами прав потребителей, рациональное использование полученных доходов на приобретение качественных и безопасных для здоровья и имущества потребителей, не причиняющих вреда окружающей среде, товаров, работ, услуг.

Анализ обращений граждан на территории Иркутской области показывает, что в структуре письменных и интернет-обращений преобладают обращения на нарушения прав потребителей – 52,2%.

Причинами, порождающими многочисленные нарушения прав потребителей, являются низкая правовая грамотность населения в вопросах защиты своих прав на получение качественных товаров и услуг, а также недостаточная информированность граждан о механизмах реализации своих прав. Законодательство позволяет защищать права потребителей как в претензионном, так и в судебном порядке. Однако на практике реализация данных механизмов сдерживается низкой правовой грамотностью населения, судебный порядок защиты сложен, длителен и доступен не всем потребителям.

Анализ деятельности органов местного самоуправления муниципальных образований Иркутской области показывает, что за последние годы количество специалистов, занимающихся вопросами защиты прав потребителей, резко сократилось. Недостаточное внимание к данному вопросу со стороны органов местного самоуправления муниципальных образований Иркутской области негативно сказывается на уровне защищенности потребителей от действий недобросовестных производителей, исполнителей, продавцов, а также на эффективности работы по защите прав потребителей в целом.

Немаловажную роль в деле защиты прав потребителей играют общественные организации потребителей, оказывающие юридические, экспертные, консультационные услуги по защите прав и законных интересов граждан. На территории Иркутской области зарегистрированы 22 общественные организации по защите прав потребителей, однако фактически осуществляют деятельность порядка 16 организаций в крупных городах Иркутской области.

В настоящее время на территории Иркутской области мероприятия по защите прав потребителей реализуются в соответствии с Планом мероприятий по защите прав потребителей на территории Иркутской области на 2010-2015 годы, утвержденным распоряжением Правительства Иркутской области от 21 июня 2010 года № 111/1-рп, в соответствии с которым:

созданы координационные органы при Правительстве Иркутской области, которые рассматривают вопросы обеспечения защиты прав потребителей в муниципальных образованиях Иркутской области;

осуществляется организация и проведение месячников, акций, работа телефона «горячей линии» по вопросам защиты прав потребителей, качества и безопасности товаров (работ, услуг);

проводятся «круглые столы» по вопросам обеспечения защиты прав потребителей;

информация в области защиты прав потребителей освещается в средствах массовой информации, размещается на официальных сайтах исполнительных органов государственной власти Иркутской области в информационно-телекоммуникационной сети «Интернет»;

проводятся просветительные мероприятия среди учащихся образовательных организаций Иркутской области в области защиты прав потребителей.

При Правительстве Иркутской области постановлением Правительства Иркутской области от 22 марта 2011 года № 78-пп «Об утверждении Положения о Координационном совете по вопросам потребительского рынка на территории Иркутской области» образован Координационный совет по вопросам потребительского рынка на территории Иркутской области, в целях взаимодействия исполнительных органов государственной власти Иркутской области, территориальных органов федеральных органов исполнительной власти, органов местного самоуправления муниципальных образований Иркутской области, общественных объединений, иных органов, организаций и граждан, в том числе по вопросам защиты прав потребителей.

Основным направлением в вопросах защиты прав потребителей должно стать создание на территории Иркутской области благоприятных условий для реализации потребителями своих законных прав, а также обеспечения их соблюдения. Наиболее эффективным методом борьбы с правонарушениями в сфере защиты прав потребителей является не защита уже нарушенных прав, а их предупреждение и профилактика.

В связи с этим важным фактором успеха в защите потребительских прав становится получение квалифицированной информационной и консультативной правовой поддержки, предусматривающей оказание населению бесплатных консультационных услуг, проведение обучающих семинаров, разработку и распространение информационно-справочных материалов.

Для достижения положительного эффекта такая работа должна проводиться не только с потребителями, но и с предпринимателями, работающими на потребительском рынке.

Работа с потребителями должна быть направлена, в первую очередь, на их просвещение, ознакомление с предоставленными законом правами, гарантиями и способами защиты. Прежде всего, это включает проведение открытых уроков в школах, распространение разъяснительных брошюр, оформление информационных стендов, информирование через средства массовой информации.

Работа с хозяйствующими субъектами, осуществляющими деятельность в различных сферах потребительского рынка, должна быть направлена на информирование о нормах законодательства, а также санкциях за их нарушение, облегчение доступа к правовым актам, создание условий, благоприятствующих соблюдению требований законодательства при работе на потребительском рынке.

Решение обозначенных задач требует комплексного и целенаправленного подхода. Необходима программа мер экономического, организационного и правового характера, направленная на защиту прав и законных интересов потребителя на региональном уровне с учетом местных условий.

Программа позволит повысить социальную защищенность граждан, обеспечить сбалансированную защиту интересов потребителей, а также соблюдение их конституционных прав и свобод, повышение благосостояния людей и улучшение качества жизни.

Раздел 2. ЦЕЛИ И ЗАДАЧИ ПРОГРАММЫ, СРОКИ И ЭТАПЫ ЕЕ РЕАЛИЗАЦИИ

Цель программы - создание в Иркутской области условий для эффективной защиты установленных законодательством Российской Федерации прав потребителей.

Для достижения указанной цели программа предусматривает решение следующих задач:

повышение уровня правовой грамотности и информированности населения в вопросах защиты прав потребителей и соблюдения требований законодательства о защите прав потребителей;

профилактика правонарушений в сфере защиты прав потребителей;

повышение правовой грамотности хозяйствующих субъектов, осуществляющих деятельность на потребительском рынке Иркутской области.

Сроки реализации программы 2014-2016 годы.

Раздел 3. ЦЕЛЕВЫЕ ПОКАЗАТЕЛИ И ОЖИДАЕМЫЕ КОНЕЧНЫЕ РЕЗУЛЬТАТЫ РЕАЛИЗАЦИИ ПРОГРАММЫ, ОЦЕНКА РИСКОВ РЕАЛИЗАЦИИ ПРОГРАММЫ

Целевыми показателями программы являются:

1) отношение количества требований потребителей, удовлетворенных исполнителем (продавцом) в добровольном порядке от общего количества предъявленных требований, процент:

$$\text{Дпс} = \frac{\text{Одп}}{\text{Оп}} \times 100\%, \text{где}$$

Дпс - отношение количества требований потребителей, удовлетворенных исполнителем (продавцом) в добровольном порядке от общего количества предъявленных требований;

Одп – количество требований потребителей, удовлетворенных исполнителем (продавцом) в добровольном порядке;

Оп – общее количество предъявленных требований.

2) количество просветительских мероприятий в сфере защиты прав потребителей для населения, единица:

$$\text{Мп} = \text{Мпс} + \text{Мпр} + \text{Мпф}, \text{где}$$

Мп - количество просветительских мероприятий в сфере защиты прав потребителей для населения;

Мпс - количество просветительских мероприятий в сфере защиты прав потребителей, проведенных службой потребительского рынка и лицензирования Иркутской области;

Мпр - количество просветительских мероприятий в сфере защиты прав потребителей, проведенных Управлением Роспотребнадзора по Иркутской области;

Мпф - количество просветительских мероприятий в сфере защиты прав потребителей, проведенных ФБУЗ «Центр гигиены и эпидемиологии в Иркутской области»;

3) количество мероприятий, направленных на профилактику нарушений в сфере защиты прав потребителей, единица:

$$\text{Мн} = \text{Мнс} + \text{Мнр}, \text{где}$$

Мн - количество мероприятий, направленных на профилактику нарушений в сфере защиты прав потребителей;

Мнс - количество мероприятий, направленных на профилактику нарушений в сфере защиты прав потребителей, проведенных службой потребительского рынка и лицензирования Иркутской области;

Мнр - количество мероприятий, направленных на профилактику нарушений в сфере защиты прав потребителей, проведенных Управлением Роспотребнадзора по Иркутской области.

4) количество мероприятий, направленных на повышение правовой грамотности хозяйствующих субъектов, осуществляющих деятельность на потребительском рынке Иркутской области, единица:

$$\text{Мг} = \text{С} + \text{К}, \text{где}$$

Мг - количество мероприятий, направленных на повышение правовой грамотности хозяйствующих субъектов, осуществляющих деятельность на потребительском рынке Иркутской области;

С – количество проведенных семинаров для руководителей и специалистов хозяйствующих субъектов, осуществляющих деятельность в различных сферах потребительского рынка;

К – количество проведенных отраслевых профессиональных конкурсов в сфере потребительского рынка.

Планируемые целевые показатели программы приведены в приложении 1 к программе.

Ожидаемые конечные результаты программы:

1) увеличение отношения количества требований потребителей, удовлетворенных исполнителем (продавцом) в добровольном порядке до 47 процентов от общего количества предъявленных требований;

2) количество просветительских мероприятий в сфере защиты прав потребителей для населения – 2299 единиц;

3) количество мероприятий, направленных на профилактику нарушений в сфере защиты прав потребителей – 87 единиц;

4) ежегодное проведение 2 мероприятий, направленных на повышение правовой грамотности хозяйствующих субъектов, осуществляющих деятельность на потребительском рынке Иркутской области.

Вместе с тем следует принять во внимание наличие внутренних и внешних рисков, которые могут помешать достижению поставленных целей.

К внешним рискам, способным негативно отразиться на реализации программы и не зависящим от исполнителей программных мероприятий, следует отнести изменение законодательства, регулирующего сферу защиты прав потребителей, стихийные бедствия и чрезвычайные ситуации природного и техногенного характера.

Для снижения вероятности внутренних рисков, связанных с недостаточным взаимодействием исполнителей по реализации программы, планируется проведение рабочих встреч, совещаний и других мероприятий.

Раздел 4. ХАРАКТЕРИСТИКА МЕРОПРИЯТИЙ ПРОГРАММЫ

Программой предусмотрен в 2014-2016 годах комплекс мероприятий, обеспечивающих эффективное решение задач по достижению цели программы, направленный на:

1) повышение уровня правовой грамотности и информированности населения в вопросах защиты прав потребителей и соблюдения требований законодательства о защите прав потребителей;

2) профилактику правонарушений в сфере защиты прав потребителей;

3) повышение правовой грамотности хозяйствующих субъектов, осуществляющих деятельность на потребительском рынке Иркутской области.

Перечень и описание мероприятий программы приведены в приложении 2 к программе.

Раздел 5. МЕТОДИКА ОЦЕНКИ ЭФФЕКТИВНОСТИ РЕАЛИЗАЦИИ ПРОГРАММЫ

Эффективность программы оценивается на основе сравнения фактических значений целевых показателей и показателей мероприятий программы с их плановыми значениями. Сбор исходной информации для оценки эффективности реализации программы происходит по результатам отчетного года. Сопоставление целевых показателей и показателей мероприятий производится по каждому расчетному (плановому) показателю.

Степень достижения целевых показателей и показателей мероприятий за отчетный период определяется по формуле:

$$\text{Эп} = \frac{\text{Фп}}{\text{Пп}}, \text{где}$$

Эп - эффективность реализации соответствующего показателя;

Фп - фактическое значение показателя, достигнутое в ходе реализации программы;

Пп - плановое значение показателя, утвержденное программой.

При Эп >= 0,9 программа может считаться выполненной. При Эп в диапазоне от 0,8 до 0,9 возникает необходимость дополнительного анализа и возможной корректировки программы. При Эп < 0,8 эффективность не достигнута, программа нуждается в детальном анализе причин и корректировке.

Раздел 6. ОПИСАНИЕ СИСТЕМЫ УПРАВЛЕНИЯ ПРОГРАММОЙ

Управление реализацией программы в целом осуществляется службой потребительского рынка и лицензирования Иркутской области посредством:

1) взаимодействия с Управлением Роспотребнадзора по Иркутской области, ФБУЗ «Центр гигиены и эпидемиологии в Иркутской области» по реализации программных мероприятий;

2) анализа и обобщения отчетных материалов;

3) подготовки информации о ходе реализации программы.

Информация о мероприятиях и результатах реализации программы размещается на официальном сайте службы потребительского рынка и лицензирования Иркутской области в информационно-телекоммуникационной сети «Интернет».

Руководитель службы потребительского рынка и лицензирования Иркутской области
С.Б. Петров

Приложение 1
к региональной программе «Защита прав потребителей в Иркутской области»
на 2014-2016 годы»

ПЛАНИРУЕМЫЕ ЦЕЛЕВЫЕ ПОКАЗАТЕЛИ РЕГИОНАЛЬНОЙ ПРОГРАММЫ ИРКУТСКОЙ ОБЛАСТИ «ЗАЩИТА ПРАВ ПОТРЕБИТЕЛЕЙ В ИРКУТСКОЙ ОБЛАСТИ» НА 2014-2016 ГОДЫ

№ п/п	Наименование цели, задачи, целевого показателя	Ед. изм	Значение целевого показателя					Порядок (формула) расчета целевого показателя	Источники данных для расчета целевого показателя	Периодичность расчета целевого показателя
			2012 год (факт)	2013 год (оценка)	Плановый период					
					2014 год (прогноз)	2015 год (прогноз)	2016 год (прогноз)			
Цель. Создание в Иркутской области условий для эффективной защиты установленных законодательством Российской Федерации прав потребителей										
1	Отношение количества требований потребителей, удовлетворенных исполнителем (продавцом) в добровольном порядке от общего количества предъявленных требований	процент	42	42	45	46	47	Дпс=Одп/ Опх100%	ведомственная отчетность	1 раз в год, после сдачи годовых отчетов
Задача 1. Повышение уровня правовой грамотности и информированности населения в вопросах защиты прав потребителей и соблюдения требований законодательства о защите прав потребителей										
1.1	Количество просветительских мероприятий в сфере защиты прав потребителей для населения	единица	480	500	725	767	807	Мп=Мпс+ Мпр+Мпф	ведомственная отчетность	1 раз в год, после сдачи годовых отчетов
Задача 2. Профилактика правонарушений в сфере защиты прав потребителей										
1.2	Количество мероприятий, направленных на профилактику нарушений в сфере защиты прав потребителей	единица	23	25	29	29	29	Мн=Мнс+ Мнр	ведомственная отчетность	1 раз в год, после сдачи годовых отчетов
Задача 3. Повышение правовой грамотности хозяйствующих субъектов, осуществляющих деятельность на потребительском рынке региона										
1.3	Количество мероприятий, направленных на повышение правовой грамотности хозяйствующих субъектов, осуществляющих деятельность на потребительском рынке региона	единица	0	0	2	2	2	Мг=С+К	ведомственная отчетность	1 раз в год, после сдачи годовых отчетов

Руководитель службы потребительского рынка и лицензирования Иркутской области
С.Б. Петров

Приложение 2
к региональной программе «Защита прав потребителей в Иркутской области»
на 2014-2016 годы

Система мероприятий региональной программы «Защита прав потребителей в Иркутской области» на 2014-2016 годы

№ п/п	Наименование цели, задачи, мероприятия	Ответственный за реализацию мероприятия	Срок реализации мероприятия		Наименование показателя мероприятия	Ед. изм	Значение показателей мероприятия		
			с (месяц/год)	по (месяц/год)			2014 год	2015 год	2016 год
	Цель. Создание в Иркутской области условий для эффективной защиты установленных законодательством Российской Федерации прав потребителей								
	Задача 1. Повышение уровня правовой грамотности и информированности населения в вопросах защиты прав потребителей и соблюдения требований законодательства о защите прав потребителей								
1.1	Освещение в средствах массовой информации Иркутской области вопросов по защите прав потребителей	Управление Роспотребнадзора по Иркутской области (по согласованию), служба потребительского рынка и лицензирования Иркутской области	01/2014	12/2016	Количество статей	единица	238	270	300
1.2	Разработка и издание информационно-справочных материалов (памятки, брошюры) по вопросам защиты прав потребителей	ФБУЗ «Центр гигиены и эпидемиологии в Иркутской области» (по согласованию)	01/2014	12/2016	Количество изданных материалов	единица	180	180	180
1.3	Проведение консультаций на личном приеме, по телефону, электронной почте с разъяснением принципов самозащиты потребителей	Управление Роспотребнадзора по Иркутской области (по согласованию) , ФБУЗ «Центр гигиены и эпидемиологии в Иркутской области» (по согласованию), служба потребительского рынка и лицензирования Иркутской области	01/2014	12/2016	Количество граждан, получивших консультацию	человек	7000	8200	9500
1.4	Консультирование потребителей с составлением документа, способствующего защите его прав (претензия, исковое заявление в суд, в органы контроля и надзора)	Управление Роспотребнадзора по Иркутской области (по согласованию), ФБУЗ «Центр гигиены и эпидемиологии в Иркутской области» (по согласованию)	01/2014	12/2016	Количество граждан, получивших консультацию	человек	420	450	500
1.5	Организация и проведение тематических мероприятий: «Круглых столов», «Дней открытых дверей» по вопросам защиты прав потребителей, общественных акций, направленных на повышение грамотности населения, в том числе приуроченных к Всемирному дню защиты прав потребителей	Управление Роспотребнадзора по Иркутской области (по согласованию), служба потребительского рынка и лицензирования Иркутской области, ФБУЗ «Центр гигиены и эпидемиологии в Иркутской области» (по согласованию)	01/2014	12/2016	Количество мероприятий	единица	218	218	218
1.6	Организация и проведение научно-практической конференции на тему защиты прав потребителей	Служба потребительского рынка и лицензирования Иркутской области	01/2014	12/2016	Количество мероприятий	единица	1	1	1
1.7	Организация и проведение открытых уроков, лекций, факультативных занятий в общеобразовательных учреждениях Иркутской области по основам защиты прав потребителей	Управление Роспотребнадзора по Иркутской области (по согласованию), ФБУЗ «Центр гигиены и эпидемиологии в Иркутской области» (по согласованию), служба потребительского рынка и лицензирования Иркутской области	01/2014	12/2016	Количество мероприятий	единица	70	80	90
1.8	Обеспечение деятельности в муниципальных образованиях Иркутской области консультационных центров для потребителей, созданных на базе ФБУЗ «Центр гигиены и эпидемиологии в Иркутской области»	ФБУЗ «Центр гигиены и эпидемиологии в Иркутской области» (по согласованию)	01/2014	12/2016	Количество консультационных центров	единица	14	14	14
1.9	Организация информационных стендов по вопросам защиты прав потребителей в консультационных центрах для потребителей, созданных на базе ФБУЗ «Центр гигиены и эпидемиологии в Иркутской области»	ФБУЗ «Центр гигиены и эпидемиологии в Иркутской области» (по согласованию)	01/2014	12/2016	Количество стендов	единица	17	17	17
1.10	Организация и проведение конкурса на лучшее освещение в средствах массовой информации Иркутской области темы защиты прав потребителей	служба потребительского рынка и лицензирования Иркутской области	01/2014	12/2016	Количество конкурсов	единица	1	1	1
	Задача 2. Профилактика правонарушений в сфере защиты прав потребителей								
2.1	Ведение реестра общественных организаций, обеспечивающих защиту прав потребителей в Иркутской области, размещение информации в сети «Интернет»	служба потребительского рынка и лицензирования Иркутской области	01/2014	12/2016	Выполнение мероприятия	да -1; нет - 0	1	1	1
2.2	Проведение социологических опросов, касающихся защиты прав потребителей в различных сферах деятельности, размещение информационных материалов по их результатам в средствах массовой информации	Управление Роспотребнадзора по Иркутской области (по согласованию)	01/2014	12/2016	Количество опросов	единица	19	19	19
2.3	Организация и проведение месячников качества и безопасности товаров, защиты прав потребителей с привлечением территориальных органов федеральных органов исполнительной власти, осуществляющих государственный контроль (надзор) за качеством и безопасностью товаров (работ, услуг), правоохранительных органов, органов местного самоуправления	служба потребительского рынка и лицензирования Иркутской области	01/2014	12/2016	Количество мероприятий	единица	4	4	4
2.4	Организация работы телефонов «горячих линий» по вопросам защиты прав потребителей	служба потребительского рынка и лицензирования Иркутской области, Управление Роспотребнадзора по Иркутской области (по согласованию), ФБУЗ «Центр гигиены и эпидемиологии в Иркутской области» (по согласованию)	01/2014	12/2016	Количество организованных телефонных «горячих линий»	единица	5	5	5
2.5	Ведение реестра экспертных организаций, осуществляющих исследования товаров (работ, услуг) на потребительском рынке Иркутской области, размещение информации в сети «Интернет»	служба потребительского рынка и лицензирования Иркутской области	01/2014	12/2016	Выполнение мероприятия	да -1; нет - 0	1	1	1
2.6	Размещение в сети «Интернет» перечня лауреатов и дипломантов Всероссийского конкурса «100 лучших товаров России», победителей отборочного этапа и лауреатов финального этапа Международного конкурса «Лучшие товары и услуги Евразии - Гемма» в целях стимулирования предприятий и организаций Иркутской области к повышению качества и конкурентоспособности продукции и услуг	служба потребительского рынка и лицензирования Иркутской области	01/2014	12/2016	Выполнение мероприятия	да -1; нет - 0	1	1	1
2.7	Проведение мониторинга обращений потребителей по вопросам нарушения их прав в различных сферах потребительского рынка в муниципальных образованиях Иркутской области, в Управление Роспотребнадзора по Иркутской области, размещение информации в сети «Интернет»	служба потребительского рынка и лицензирования Иркутской области	01/2014	12/2016	Выполнение мероприятия	да -1; нет - 0	1	1	1
2.8	Мониторинг общественного мнения по вопросам защиты прав потребителей посредством размещения интерактивного голосования в сети «Интернет»	служба потребительского рынка и лицензирования Иркутской области	01/2014	12/2016	Выполнение мероприятия	да -1; нет - 0	1	1	1
2.9	Своевременное рассмотрение обращений граждан о нарушениях прав потребителей	служба потребительского рынка и лицензирования Иркутской области, Управление Роспотребнадзора по Иркутской области (по согласованию)	01/2014	12/2016	Выполнение мероприятия	да -1; нет - 0	1	1	1
	Задача 3. Повышение правовой грамотности хозяйствующих субъектов, осуществляющих деятельность на потребительском рынке региона								
3.1	Организация и проведение семинаров для руководителей и специалистов хозяйствующих субъектов, осуществляющих деятельность на потребительском рынке региона	служба потребительского рынка и лицензирования Иркутской области, Управление Роспотребнадзора по Иркутской области (по согласованию)	01/2014	12/2016	Количество семинаров	единица	1	1	1
3.2	Проведение ежегодных отраслевых профессиональных конкурсов в сфере потребительского рынка	служба потребительского рынка и лицензирования Иркутской области	01/2014	12/2016	Количество конкурсов	единица	1	1	1

Руководитель службы потребительского рынка и лицензирования Иркутской области
С.Б. Петров

У К А З

ГУБЕРНАТОРА ИРКУТСКОЙ ОБЛАСТИ

24 октября 2013 года № 392-уг

Иркутск

О награждении Почетной грамотой Губернатора Иркутской области, объявлении Благодарности Губернатора Иркутской области

В соответствии со статьями 6, 7 Закона Иркутской области от 24 декабря 2010 года № 141-ОЗ «О наградах Иркутской области и почетных званиях Иркутской области», руководствуясь статьей 59 Устава Иркутской области,

П О С Т А Н О В Л Я Ю:

1. За многолетний труд, высокий профессионализм и безупречную работу поощрить:

1) работников Открытого акционерного общества «Труд»:

наградить Почетной грамотой Губернатора Иркутской области:

ЛАЗАРЕВА Александра Николаевича - машиниста укладчика асфальтобетона 8-го разряда Тулунского филиала;

СУВОРОВА Константина Александровича - начальника технического отдела;

ТОЛСТОВА Николая Адамовича - слесаря по ремонту автомобилей 6-го разряда центральной производственной базы;

объявить Благодарность Губернатора Иркутской области:

ЕЛЬЧИНУ Алексею Александровичу - водителю автомобиля 6-го разряда центральной производственной базы;

ТЕПЛЯКОВУ Сергею Николаевичу - главному специалисту департамента материально-технического обеспечения;

ФИЩУКУ Николаю Леонидовичу - электромонтеру по ремонту и обслуживанию электрооборудования 6-го разряда Тулунского филиала;

2) работников Федерального казенного учреждения «Управление автомобильной магистрали Красноярск – Иркутск Федерального дорожного агентства»:

наградить Почетной грамотой Губернатора Иркутской области:

ШОРСТОВУ Светлану Николаевну - начальника отдела организации работ по содержанию, сохранности автомобильных дорог и искусственных сооружений и безопасности дорожного движения филиала в г. Братске;

объявить Благодарность Губернатора Иркутской области:

АНДРЕЕВУ Владимиру Прокопьевичу - ведущему инженеру (по МОБ работе);

3) работников областного государственного казенного учреждения «Дирекция по строительству и эксплуатации автомобильных дорог Иркутской области»:

наградить Почетной грамотой Губернатора Иркутской области:

КАЛАГАНОВУ Зою Александровну - ведущего эксперта дорожного хозяйства отдела по содержанию автодорог;

КУЗНЕЦОВА Валентина Платоновича - начальника Тулунского отдела по инспектированию автодорог;

объявить Благодарность Губернатора Иркутской области:

САВИНУ Владимиру Анатольевичу - главному эксперту дорожного хозяйства Бодайбинского отдела по инспектированию автодорог;

4) наградить Почетной грамотой Губернатора Иркутской области:

ВИКУЛОВА Андрея Борисовича - слесаря по ремонту строительных дорожных машин и тракторов Общества с ограниченной ответственностью «Кран-Сервис»;

5) работников Общества с ограниченной ответственностью «Строительное Многопрофильное Предприятие № 621»:

наградить Почетной грамотой Губернатора Иркутской области:

МОИСЕЕНКО Игоря Валентиновича - машиниста крана автомобильного;

ПРЕЙСА Анатолия Петровича - машиниста экскаватора;

РЯБКОВА Геннадия Александровича - слесаря по ремонту автомобилей;

объявить Благодарность Губернатора Иркутской области:

АНОШКИНУ Виктору Васильевичу - водителю отдела главного механика;

КАПТЮКУ Олегу Владимировичу - водителю отдела главного механика;

ПОПАНДОПУЛО Владимиру Федоровичу - водителю отдела главного механика;

ЧЕРНОВУ Николаю Николаевичу - водителю отдела главного механика;

6) работников Общества с ограниченной ответственностью «Вудтэкс»:

наградить Почетной грамотой Губернатора Иркутской области:

ЕФРЕМОВА Владимира Васильевича - генерального директора;

объявить Благодарность Губернатора Иркутской области:

ГОРОХОВУ Виктору Ивановичу - водителю самосвала вахтовым методом работы;

ЛАЗАРЕВУ Леониду Сергеевичу - главному механику;

7) работников Открытого акционерного общества «Дорожная служба Иркутской области»:

наградить Почетной грамотой Губернатора Иркутской области:

БЕЗРУКИХ Андрея Анатольевича - директора филиала «Тайшетский»;

ВОЛОДИНА Игоря Николаевича - оператора АБЗ филиала «Качугский»;

ГОРБАНЯ Владимира Ивановича - производителя работ филиала «Балаганский»;

ГОРБУНОВА Сергея Александровича - водителя филиала «Качугский»;

ГУСЕВА Сергея Валерьевича - машиниста экскаватора филиала «Качугский»;

ДВОРНИКОВА Сергея Александровича - директора по производству филиала «Балаганский»;

ДУБОДЕЛОВА Сергея Владимировича - водителя автомобиля филиала «Балаганский»;

ЖИТОВУ Ольгу Алексеевну - менеджера по персоналу филиала «Качугский»;

ИВАШКОВА Сергея Николаевича - машиниста автогрейдера филиала «Тайшетский»;

КОСИНОВА Андрея Григорьевича - машиниста автокрана филиала «Балаганский»;

КРИЧКО Александра Васильевича - водителя погрузчика филиала «Тайшетский»;

СМАШНИКОВА Анатолия Иннокентьевича - начальника участка «Тулунский» филиала «Тулунский»;

СМОЛЯНИНОВА Владимира Петровича - токаря филиала «Балаганский»;

ТАТАРНИКОВУ Валентину Евгеньевну - инженера-лаборанта филиала «Тайшетский»;

ЧЕРНИГОВСКОГО Николая Иннокентьевича - водителя автомобиля филиала «Балаганский»;

ШИМКО Владимира Николаевича - водителя 4 разряда филиала «Тайшетский»;

ЩУКИНА Анатолия Егоровича - начальника участка «Центральный» филиала «Балаганский»;

ЮРГИНА Эдуарда Ивановича - водителя автомобиля филиала «Балаганский»;

8) объявить Благодарность Губернатора Иркутской области:

МЕЛКОНЯНУ Эдуарду Мамиконовичу - генеральному директору Общества с ограниченной ответственностью «СибСтальСтрой».

2. Настоящий указ подлежит официальному опубликованию.

С.В. Ерощенко

МИНИСТЕРСТВО ЗДРАВООХРАНЕНИЯ ИРКУТСКОЙ ОБЛАСТИ

П Р И К А З

23.12.2013 г. № 230-мпр

Иркутск

Об утверждении структуры областного государственного бюджетного учреждения здравоохранения «Балаганская центральная районная больница»

В соответствии с приказом Министерства здравоохранения и социального развития Российской Федерации от 15 мая 2012 года № 543н «Об утверждении Положения об организации оказания первичной медико-санитарной помощи взрослому населению», руководствуясь пунктами 8, 9 Положения о министерстве здравоохранения Иркутской области, утвержденного постановлением Правительства Иркутской области от 16 июля 2010 года № 174-пп,

П Р И К А З Ы В А Ю:

1. Утвердить структуру областного государственного бюджетного учреждения здравоохранения «Балаганская центральная районная больница» (прилагается).

2. Настоящий приказ подлежит официальному опубликованию.

Министр Н.Г. Корнилов

Приложение к приказу
Министерства здравоохранения
Иркутской области
от 23.12.2013 г. № 230-мпр

СТРУКТУРА
ОГБУЗ «Балаганская центральная районная больница»

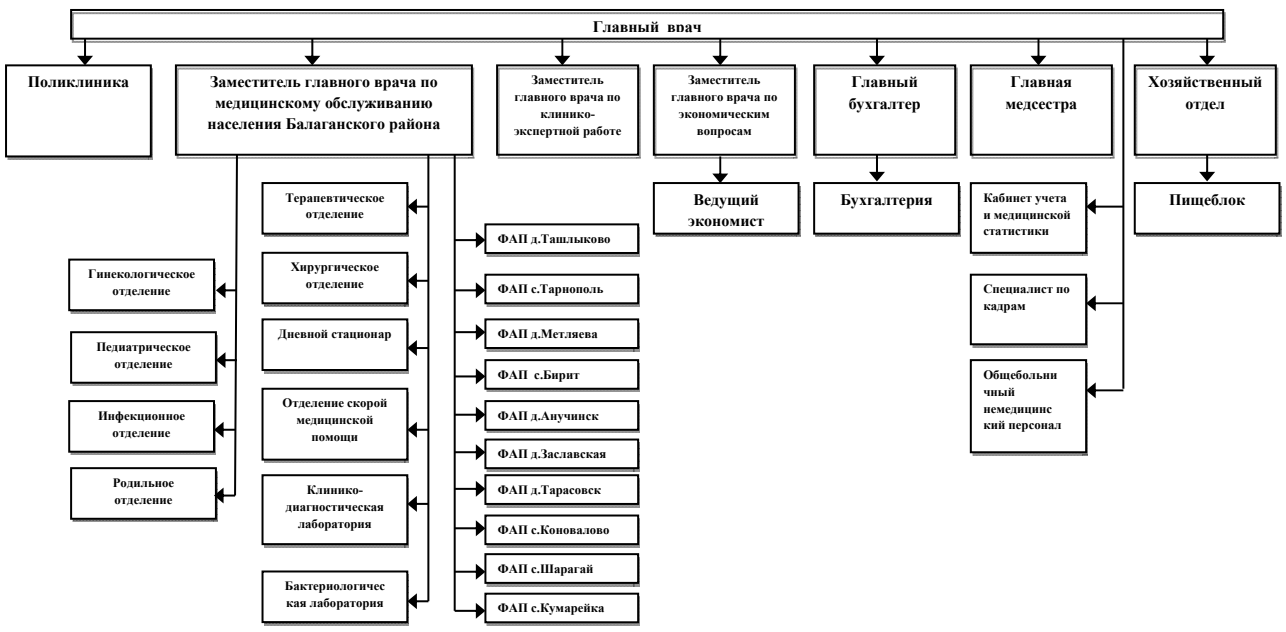

МИНИСТЕРСТВО ТРУДА И ЗАНЯТОСТИ ИРКУТСКОЙ ОБЛАСТИ

П Р И К А З

17.01.2014 **№ 4-мпр**

Иркутск

Об утверждении административного регламента по исполнению государственной функции надзора и контроля за регистрацией инвалидов в качестве безработных

В соответствии с Законом Российской Федерации от 19 апреля 1991 года № 1032-1 «О занятости населения в Российской Федерации», постановлением Правительства Иркутской области от 1 августа 2011 года № 220-пп «О разработке и утверждении административных регламентов исполнения государственных функций и административных регламентов предоставления государственных услуг исполнительными органами государственной власти Иркутской области», руководствуясь статьей 21 Устава Иркутской области, подпунктом 36 пункта 7 Положения о министерстве труда и занятости Иркутской области, утвержденного постановлением Правительства Иркутской области от 3 декабря 2012 года № 688-пп,

П Р И К А З Ы В А Ю:

1. Утвердить прилагаемый административный регламент по исполнению государственной функции надзора и контроля за регистрацией инвалидов в качестве безработных.

2. Настоящий приказ вступает в силу через десять дней после его официального опубликования, подлежит размещению на официальном сайте министерства труда и занятости Иркутской области в информационно-телекоммуникационной сети «Интернет».

Заместитель министра труда и занятости Иркутской области
М.Е.Авдеев

УТВЕРЖДЕН
приказом министерства труда
и занятости Иркутской области
от 17 января 2014 года № 4-мпр

АДМИНИСТРАТИВНЫЙ РЕГЛАМЕНТ по исполнению государственной функции надзора и контроля за регистрацией инвалидов в качестве безработных

Раздел I. Общие положения

Глава 1. Наименование государственной функции

1. Наименование государственной функции: государственный надзор и контроль за регистрацией инвалидов в качестве безработных (далее - государственная функция).

Глава 2. Наименование исполнительного органа, непосредственно исполняющего государственную функцию

2. Исполнение государственной функции осуществляется государственными гражданскими служащими министерства труда и занятости Иркутской области (далее – должностные лица). Министерство труда и занятости Иркутской области (далее - Министерство) в случае необходимости привлекает к проведению выездной проверки экспертов и представителей экспертных организаций, участие которых необходимо при исполнении государственной функции.

Глава 3. Перечень нормативных правовых актов, регулирующих исполнение государственной функции

3. Исполнение государственной функции осуществляется на основании:

1) Конституции Российской Федерации от 12 декабря 1993 года (Собрание законодательства Российской Федерации, 2009, № 1, ст. 1, ст. 2, № 4, ст. 445);

2) Трудового кодекса Российской Федерации от 30 декабря 2001 года № 197-ФЗ (Собрание законодательства Российской Федерации, 2002, № 1, ст. 3; № 30, ст. 3014; ст. 3033; 2003, № 27, ст. 2700; 2004, № 18, ст. 1690; № 35, ст. 3607; 2005, № 1, ст. 27; № 19, ст. 1752; 2006, № 27, ст. 2878; № 52, ст. 5498; 2007, № 1, ст. 34; № 17, ст. 1930; № 30, ст. 3808; № 41, ст. 4844; № 43, ст. 5084; № 49, ст. 6070; 2008, № 9, ст. 812; № 30, ст. 3613, ст. 3616; № 52, ст. 6235, ст. 6236; 2009, № 1, ст. 17, ст. 21; № 19, ст. 2270; № 29, ст. 3604; № 30, ст. 3732, 3739; № 46, ст. 5419; № 48, ст. 5717; № 50, ст. 6146; 2010, № 31, ст. 4196; № 52 (ч. 1), ст. 7002; 2011, № 1, ст. 49; № 25, ст. 3539; № 27, ст. 3880; № 30, ст. 4586, ст. 4590, ст. 4591, ст. 4596; № 45, ст. 6333, ст. 6335; № 48, ст. 6730, ст. 6735; № 49, ст. 7015, ст. 7031; № 50, ст. 7359; № 52, ст. 7639; 2012, № 10, ст. 1164; № 14, ст. 1553; № 18, ст. 2127; № 31, ст. 4325; № 47, ст. 6399; № 50, ст. 6954, ст. 6957, ст. 6959; № 53, ст. 7605; 2013, № 14, ст. 1666, ст. 1668; № 19, ст. 2322, ст. 2326, ст. 2329); № 23, ст. 2866, ст. 2883, № 27, ст. 3449, ст. 3454, ст.3477, № 30 (ч. 1), ст. 4037, № 48, ст. 6165);

3) Кодекса Российской Федерации об административных правонарушениях (Собрание законодательства Российской Федерации, 2002, № 1, ст. 1; № 18, ст. 1721; № 30, ст. 3029; № 44, ст. 4295, 4298; 2003, № 1, ст. 2; № 27, ст. 2700; № 27, ст. 2708, 2717; № 46, ст. 4434, 4440; № 50, ст. 4847, 4855; № 52, ст. 5037; 2004, № 19, ст. 1838; № 30, ст. 3095; № 31, ст. 3229; № 34, ст. 3529, 3533; № 44, ст. 4266; 2005, № 1, ст. 9, 13, 37, 40, 45; № 10, ст. 762, 763; № 13, ст. 1077, 1079; № 17, ст. 1484; № 19, ст. 1752; № 25, ст. 2431; № 27, ст. 2719, 2721; № 30, ст. 3104; № 30, ст. 3124, 3131; № 40, ст. 3986; № 50, ст. 5247; № 52, ст. 5574, 5596; 2006, № 1, ст. 4, 10; № 2, ст. 172, 175; № 6, ст. 636; № 10, ст. 1067; № 12, ст. 1234; № 17, ст. 1776; № 18, ст. 1907; № 19, ст. 2066; № 23, ст. 2380, 2385; № 28, ст. 2975; № 30, ст. 3287; № 31, ст. 3420, 3432, 3433, 3438, 3452; № 43, ст. 4412; № 45, ст. 4633, 4634, 4641; № 50, ст. 5279, 5281; № 52, ст. 5498; 2007, № 1, ст. 21, 25, 29, 33; № 7, ст. 840; № 15, ст. 1743; № 16, ст. 1824, 1825; № 17, ст. 1930; № 20, ст. 2367; № 21, ст. 2456; № 26, ст. 3089; № 30, ст. 3755; № 31, ст. 4001, 4007, 4008, 4009, 4015; № 41, ст. 4845; № 43, ст. 5084; № 46, ст. 5553; № 49, ст. 6034, 6065; № 50, ст. 6246; 2008, № 10, ст. 896; № 18, ст. 1941; № 20, ст. 2251, 2259; № 29, ст. 3418; № 30, ст. 3582, 3601, 3604; № 45, ст. 5143; № 49, ст. 5738, 5745, 5748; № 52, ст. 6227, 6235, 6236, 6248; 2009, № 1, ст. 17; № 7, ст. 771, 777; № 19, ст. 2276; № 23, ст. 2759, 2767, 2776; № 26, ст. 3120, 3122, 3131, 3132; № 29, ст. 3597, 3599, 3635, 3642; № 30, ст. 3739; № 45, ст. 5265, 5267; № 48, ст. 5711, 5724, ст. 5755; № 52, ст. 6406, 6412; 2010, № 11, ст. 1169, 1176; № 15, ст. 1743, 1751; № 18, ст. 2145; № 21, ст. 2526, 2530; № 7, ст. 901; № 17, ст. 2312; № 19, ст. 2714, 2715; № 23, ст. 3260, 3267; № 29, ст. 3983; № 31, ст. 4195; 2011, № 1, ст. 10, ст. 23, ст. 29, ст. 33, ст. 47, ст. 54; № 7, ст. 901; № 15, ст. 2039, ст. 2041; № 17, ст. 2312; № 19, ст. 2714, ст. 2715, ст. 2769; № 23, ст. 3260, ст. 3267; № 27, ст. 3873, ст. 3881; № 29, ст. 4284, ст. 4289, ст. 4290, ст. 4291, ст. 4298; № 30 (ч. I), ст. 4573, ст.4574, ст. 4584, ст. 4590, ст. 4591, ст. 4598, ст. 4601, ст. 4605; № 45, ст. 6325, ст. 6326, ст. 6334; № 46, ст. 6406, № 47, ст. 6601, ст. 6602; № 48, ст. 6730, ст. 6732; № 49 (ч. 1), ст. 7025, ст. 7042; № 49 (ч. 5), ст. 7056, ст. 7061; № 50, ст. 7345, ст. 7346, ст. 7351, ст. 7352, ст. 7355, ст. 7362, ст. 7366); 2012, № 6, ст. 621; № 10, ст. 1166; № 15, ст. 1723, ст. 1724; № 18, ст. 2126, ст. 2128; № 19, ст. 2278, 2281; № 24, ст. 3068, ст. 3069, ст. 3082; № 25, ст. 3268; № 29, ст. 3996; № 31, ст. 4320, ст. 4322, ст. 4329, 4330; № 41, ст. 5523; № 47, ст. 6402, 6403, ст. 6404, ст. 6405; № 49, ст. 6752, ст. 6757; № 50, ст. 6967; № 53 (ч.1) ст. 7577, ст. 7580, ст. 7602, ст. 7639, ст. 7640, ст. 7641, ст. 7643; 2013, № 4, ст. 304, № 8, ст. 717, ст. 718, ст. 719, ст. 720; № 14, ст. 1641, ст. 1642, ст. 1651, ст. 1657, ст. 1658, ст. 1666; № 17, ст. 2029; № 10, ст. 1166; № 19, ст. 2307, ст. 2318, ст. 2319, ст. 2323, ст.2325; № 23, ст. 2875; № 26, ст. 3207, 3208, 3209; № 27, ст. 3442, ст.3454, ст.3458, ст.3465, ст.3469, ст.3470, ст. 3477, ст. 3478; № 30 (Часть I), ст. 4025, ст. 4026, ст. 4027, ст. 4029, ст. 4030, ст. 4031, ст. 4032, ст. 4033, ст. 4034, ст. 4035, ст. 4040, ст. 4044, ст. 4059, ст. 4078, ст. 4081, ст. 4082; № 31, ст. 4191; № 40 (часть III), ст. 5032; № 43, ст. 5443, ст. 5444, ст. 5445, ст. 5446, ст. 5452; № 44, ст. 5624, ст. 5633,ст. 5644; № 48, ст. 6158, ст. 6163 ст. 6164; № 49 (часть I), ст. 6327, ст. 6341, ст. 6342, ст. 6343, ст. 6345) (далее - Кодекс Российской Федерации об административных правонарушениях);

4) Закона Российской Федерации от 19 апреля 1991 года № 1032-1 «О занятости населения в Российской Федерации» (Ведомости Съезда народных депутатов РСФСР и Верховного Совета РСФСР, 1991, № 18, ст. 565; Собрание законодательства Российской Федерации, 1996, № 17, ст. 1915; 1997, № 51, ст. 5878; 1998, № 30, ст. 3613; 1999, № 18, ст. 2211; № 29, ст. 3696; № 47, ст. 5613; 2000, № 33, ст. 3348; 2001, № 53, ст. 5024; 2002, № 30, ст. 3033; 2003, № 2, ст. 160; № 2, ст. 167; 2004, № 35, ст. 3607; 2006, № 1, ст. 10; 2007, № 1 (ч. I), ст. 21; № 43, ст. 5084; 2008, № 30 (ч. II), ст. 3616; № 52 (ч. I), ст. 6242; 2009, № 23, ст. 2761; № 30, ст. 3739; № 52 (ч. I), ст. 6441; № 52 (ч. I), ст. 6443; 2010, № 30, ст. 3993; № 31, ст. 4196; 2011, № 27, ст. 3880; № 29, ст. 4296, № 49 (ч.1), ст.7039; 2012, № 31, ст. 4322, № 53 (ч. 1), ст. 7653; 2013, № 8, ст. 717, № 27, ст. 3454, ст. 3477);

5) Федерального закона от 24 ноября 1995 года № 181-ФЗ «О социальной защите инвалидов в Российской Федерации» (Собрание законодательства Российской Федерации, 1995, № 48, ст. 4563; 1998, № 31, ст. 3803; 1999, № 2, ст. 232; № 29, ст. 3693; 2000, № 22, ст. 2267; 2001, № 24, ст. 2410; № 33, ст. 3426; № 53, ст. 5024; 2002, № 1, ст. 2; № 22, ст. 2026; 2003, № 2, ст. 167; № 43, ст. 4108; 2004, № 35, ст. 3607; 2005, № 1, ст. 25; 2006, № 1, ст. 10; 2007, № 43, ст. 5084; № 49, ст. 6070; 2008, № 9, ст. 817; № 29, ст. 3410; № 30, ст. 3616; № 52, ст. 6224; 2009, № 18, ст. 2152, № 30, ст. 3739; 2010, № 50, ст. 6609; 2011, № 27, ст. 3880, № 30, ст. 4596, № 45, ст. 6329, № 47, 6608; № 49 (ч.1), ст. 7033; 2012, № 29, ст. 3990, № 30, ст. 4175, № 53 (ч. 1), ст. 7621; 2013, № 8, ст. 717, № 27, ст. 3460, № 27, ст. 3475);

6) Федерального закона от 2 мая 2006 года № 59-ФЗ «О порядке рассмотрения обращений граждан Российской Федерации» (Собрание законодательства Российской Федерации, 2006, № 19, ст. 2060; 2010, № 27, ст. 3410; № 31, ст. 4196, 2012, № 31, ст. 4470, 2013, № 19, ст. 2307, № 27, ст. 3474);

7) Федерального закона от 27 июля 2006 года № 149-ФЗ «Об информации, информационных технологиях и о защите информации» (Собрание законодательства Российской Федерации, 2006, № 31, ст. 3448; 2010, № 31, ст. 4196; 2011, № 15, ст. 2038; № 30 (ч. I), ст. 4600; 2012, № 31, ст. 4328; 2013, № 14, ст. 1658, № 23, ст. 2870; № 27, ст. 3479);

8) постановления Правительства Российской Федерации от 7 сентября 2012 года № 891 «О Порядке регистрации граждан в целях поиска подходящей работы, регистрации безработных граждан и требованиях к подбору подходящей работы» (Собрание законодательства Российской Федерации, 2012, № 38, ст. 5103);

9) приказа Министерства здравоохранения и социального развития Российской Федерации от 4 августа 2008 года № 379н «Об утверждении форм индивидуальной программы реабилитации инвалида, индивидуальной программы реабилитации ребенка-инвалида, выдаваемых федеральными государственными учреждениями медико-социальной экспертизы, порядка их разработки и реализации» (зарегистрирован Министерством юстиции Российской Федерации 27 августа 2008 года № 12189);

10) приказа Министерства здравоохранения и социального развития Российской Федерации от 8 ноября 2010 года № 972н «О порядке ведения регистров получателей государственных услуг в сфере занятости населения (физических лиц и работодателей), включая порядок, сроки и форму представления в них сведений» (зарегистрирован Министерством юстиции Российской Федерации 20 декабря 2010 года № 19273);

11) приказа Министерства труда и социальной защиты Российской Федерации от 11 июля 2013 года № 303н «Об утверждении федерального государственного стандарта государственной функции надзора и контроля за регистрацией инвалидов в качестве безработных» (зарегистрирован в Министерством юстиции Российской Федерации 27 августа 2013 года № 29786);

12) постановления Правительства Иркутской области от 3 декабря 2012 года № 688-пп «О министерстве труда и занятости Иркутской области» (Областная, № 136 от 05.12.2012; № 32 от 27.03.2013; № 83 31.07.2013; № 120 от 25.10.2013);

13) приказа министерства труда и занятости Иркутской области от 17 сентября 2013 года № 40-мпр «Об утверждении административного регламента предоставления государственной услуги содействия гражданам в поиске подходящей работы, а работодателям в подборе необходимых работников» (Областная, № 111 от 04.10.2013).

Глава 4. Предмет государственного контроля (надзора)

4. Предмет государственного контроля (надзора): соблюдение областными государственными казенными учреждениями Центрами занятости населения (далее - Центры занятости) законодательства о занятости населения при осуществлении регистрации инвалидов в качестве безработных.

5. Государственная функция исполняется в отношении Центров занятости путем проведения проверок их деятельности по регистрации инвалидов в качестве безработных.

Исполнение государственной функции в части проведения плановых (внеплановых) выездных проверок осуществляется в помещениях Центров занятости, оборудованных компьютерами, оргтехникой, средствами связи, включая информационно-телекоммуникационную сеть «Интернет».

Исполнение государственной функции в части проведения плановых (внеплановых) документарных проверок осуществляется в помещениях Министерства, оборудованных компьютерами, оргтехникой, средствами связи, включая информационно-телекоммуникационную сеть «Интернет».

Глава 5. Права и обязанности должностных лиц Министерства при осуществлении государственного контроля (надзора)

6. Должностные лица Министерства, при проведении проверки имеют право:

1) посещать Центры занятости при предъявлении копии распоряжения Министерства о проведении проверки и служебного удостоверения;

2) запрашивать документы и материалы по вопросам, относящимся к предмету проверки, а также письменные объяснения работников Центра занятости по вопросам, относящимся к предмету проверки;

3) проводить беседы с получателями государственных услуг в области содействия занятости населения, работниками Центра занятости по предмету проверки;

4) привлекать в случае необходимости к проведению выездной проверки экспертов, экспертные организации.

7. Должностные лица Министерства, при проведении проверки не вправе:

1) осуществлять плановую выездную или внеплановую выездную проверку в случае отсутствия при ее проведении директора Центра занятости или его уполномоченного представителя;

2) требовать представления документов, информации, если они не являются объектами проверки и не относятся к предмету проверки, а также изымать оригиналы документов, относящихся к предмету проверки;

3) распространять персональную информацию о гражданах, состоящих на регистрационном учете в целях поиска подходящей работы, в качестве ищущих работу и безработных;

4) превышать установленные сроки проведения проверки.

8. Должностные лица Министерства, при проведении проверки обязаны:

1) проводить проверку на основании распоряжения Министерства о проведении проверки в соответствии с ее назначением;

2) своевременно и в полной мере исполнять предоставленные в соответствии с законодательством Российской Федерации полномочия по предупреждению, выявлению и пресечению нарушений законодательства о занятости населения;

3) проводить проверку только во время исполнения служебных обязанностей, выездную проверку только при предъявлении служебных удостоверений, копии распоряжения Министерства;

4) не препятствовать директору Центра занятости присутствовать при проведении проверки и давать разъяснения по вопросам, относящимся к предмету проверки;

5) предоставлять директору Центра занятости, присутствующему при проведении проверки, информацию и документы, относящиеся к предмету проверки;

6) знакомить директора Центра занятости с результатами проверки;

7) учитывать при определении мер, принимаемых по фактам выявленных нарушений, соответствие указанных мер тяжести нарушений, не допускать необоснованное ограничение прав и законных интересов физических и юридических лиц;

8) соблюдать сроки проведения проверки, установленные административным регламентом по исполнению государственной функции надзора и контроля за регистрацией инвалидов в качестве безработных (далее – Административный регламент);

9) перед началом проведения выездной проверки по просьбе директора Центра занятости ознакомить его с положениями Административного регламента, в соответствии с которым проводится проверка.

Глава 6. Права и обязанности лиц, в отношении которых осуществляются мероприятия по контролю (надзору)

9. Директор и работники Центра занятости имеют право:

1) непосредственно присутствовать при проведении проверки, давать объяснения по вопросам, относящимся к предмету проверки;

2) получать от должностных лиц Министерства информацию, которая относится к предмету проверки;

3) знакомиться с результатами проверки и указывать в акте проверки о своем ознакомлении с результатами проверки, согласии или несогласии с ними, а также с отдельными действиями должностных лиц, уполномоченных на проведение проверки;

4) обжаловать действия (бездействие) должностных лиц Министерства, повлекшие за собой нарушение их прав при проведении проверки, в административном и (или) судебном порядке в соответствии с законодательством Российской Федерации.

10. Директор и работники Центра занятости обязаны:

1) представлять запрашиваемые должностными лицами Министерства, документы и материалы, а также устные и письменные объяснения по вопросам, относящимся к предмету проверки;

2) обеспечить беспрепятственный доступ должностным лицам Министерства в здание и другие служебные помещения Центра занятости;

3) предоставить служебное помещение для должностных лиц Министерства, оборудованное компьютерами, оргтехникой, средствами связи, включая информационно-телекоммуникационную сеть «Интернет».

Глава 7. Описание результата исполнения государственной функции

11. Результатом исполнения государственной функции является выявление наличия или отсутствия нарушений законодательства Российской Федерации при осуществлении государственными учреждениями службы занятости регистрации инвалидов в качестве безработных.

Результаты исполнения государственной функции оформляются следующими документами:

1) акт плановой выездной проверки;

2) акт плановой документарной проверки;

3) акт внеплановой выездной проверки;

4) акт внеплановой документарной проверки;

5) проект распоряжения Министерства об устранении нарушений;

6) распоряжение о наложении дисциплинарного взыскания;

7) протокол об административном правонарушении.

Раздел II. Требования к порядку исполнения государственной функции

Глава 8. Порядок информирования о государственной функции

12. Информация о месте нахождения, режиме (графике) работы, справочном номере телефона, адресе электронной почты Министерства содержится в Приложении 1 к настоящему Административному регламенту и на официальном сайте Министерства в информационно-телекоммуникационной сети «Интернет» (www.irkzan.ru) (далее – официальный сайт Министерства).

13. Место нахождения Министерства: Российская Федерация, 664011, г. Иркутск, ул. Желябова, д. 8а.

14. Справочные телефоны Министерства: (3952) 33-61-85, 33-45-98.

15. Официальный сайт Министерства: www.irkzan.ru.

16. Адрес электронной почты Министерства: szn-irkobl@mail.ru

17. График работы Министерства:

понедельник – пятница – с 9 часов 00 минут до 18 часов 00 минут;

перерыв для отдыха и питания – с 13 часов 00 минут до 14 часов 00 минут;

выходные дни – суббота и воскресенье.

В день, непосредственно предшествующий нерабочему праздничному дню, время работы Министерства сокращается на 1 час.

18. Информация о графике работы Министерства размещается на первом этаже при входе в здание Министерства.

19. Информация по вопросам исполнения государственной функции предоставляется:

1) путем ее размещения:

на информационных стендах в здании Министерства и в зданиях Центров занятости;

на официальном сайте Министерства в информационно-телекоммуникационной сети «Интернет»;

в региональной государственной информационной системе «Региональный портал государственных и муниципальных услуг Иркутской области» (электронный адрес в информационно-телекоммуникационной сети «Интернет» http://38.gosuslugi. ru);

в средствах массовой информации;

2) путем разработки, издания и распространения раздаточных информационных материалов о правилах исполнения государственной функции (брошюр, буклетов и т.п.);

3) при личных и письменных обращениях заявителей в Министерство, включая обращения с использованием средств электронной или телефонной связи, включая автоинформирование;

4) информация по вопросам исполнения государственной функции предоставляется бесплатно.

20. Размещению на информационных стендах в здании Министерства и в зданиях Центров занятости подлежит следующая информация:

1) место нахождения, график работы Министерства, Центров занятости, справочные телефоны Министерства для получения информации об исполнении государственной функции, адрес официального сайта Министерства и адрес электронной почты Министерства;

2) реестр государственных функций в области содействия занятости населения;

3) краткое изложение процедуры исполнения государственной функции в текстовом виде и в виде Блок-схемы согласно Приложению 2 к настоящему Административному регламенту;

4) извлечения из нормативных правовых актов Российской Федерации и Иркутской области, регулирующих деятельность по исполнению государственной функции;

5) порядок рассмотрения обращений государственных органов, органов местного самоуправления, физических и юридических лиц;

6) порядок обжалования действий (бездействия) работников Министерства, а также принимаемых ими решений при исполнении государственной функции.

21. На официальном сайте Министерства подлежит размещению следующая информация:

1) место нахождения, схема проезда, график работы Министерства, справочные телефоны Министерства для получения информации об исполнении государственной функции, адрес официального сайта Министерства и адрес электронной почты Министерства;

2) ежегодный план проведения выездных и документарных проверок Центров занятости Иркутской области;

3) текст настоящего Административного регламента;

4) перечень документов, которые Центры занятости представляют для проведения проверки;

5) порядок получения заинтересованными лицами информации о правилах исполнения государственной функции;

6) порядок рассмотрения обращений государственных органов, органов местного самоуправления, заинтересованных лиц;

7) порядок обжалования действий (бездействия) работников Министерства, а также принимаемых ими решений при исполнении государственной функции;

8) извлечения из нормативных правовых актов Российской Федерации и Иркутской области, регулирующих деятельность по исполнению государственной функции;

9) ответы на вопросы заинтересованных лиц.

22. Консультации по вопросам исполнения настоящего Административного регламента предоставляются должностными лицами Министерства.

23. Информация о правилах исполнения государственной функции сообщается при личном или письменном обращении заинтересованных лиц, включая обращение по электронной почте, справочным телефонам, размещается на официальном сайте Министерства, в средствах массовой информации, на информационных стендах, размещаемых в здании Министерства и Центров занятости, в раздаточных информационных материалах.

24. Информирование заинтересованных лиц о ходе исполнения государственной функции осуществляется должностным лицом Министерства при личном обращении, по телефону или письменно, включая электронную почту.

25. При ответах на телефонные звонки и устные обращения заинтересованных лиц, должностные лица Министерства подробно и в вежливой форме информируют заинтересованных лиц по интересующим их вопросам. Ответ на телефонный звонок должен содержать информацию о наименовании органа, в который обратилось заинтересованное лицо, фамилии, имени, отчестве и должности должностного лица, принявшего телефонный звонок.

26. При невозможности должностного лица Министерства, принявшего звонок, самостоятельно ответить на поставленные вопросы, телефонный звонок должен быть переадресован (переведен) на другое должностное лицо Министерства или же обратившемуся должен быть сообщен телефонный номер, по которому можно получить необходимую информацию.

27. Письменные обращения заинтересованных лиц о порядке исполнения государственной функции, включая обращения, поступившие по электронной почте, регистрируются в день поступления и рассматриваются должностными лицами Министерства, в срок, не превышающий 15 дней с момента получения обращения, с учетом времени подготовки ответа заинтересованному лицу.

Глава 9. Основание и порядок взимания платы за услуги организаций, участвующих в исполнении государственной функции

28. Плата за услуги организаций, участвующих в исполнении государственной функции отсутствует.

Глава 10. Сроки исполнения государственной функции

29. Максимальный срок проведения плановой выездной проверки не должен превышать 10 рабочих дней.

30. Максимальный срок проведения плановой документарной проверки не должен превышать 15 рабочих дней.

31. Максимальный срок проведения внеплановой выездной проверки не должен превышать 10 рабочих дней.

32. Максимальный срок проведения внеплановой документарной проверки не должен превышать 15 рабочих дней.

33. Сроки проведения проверок могут быть продлены по решению министра труда и занятости Иркутской области (далее – Министр) в случаях дополнительного запроса документов и материалов по вопросам, относящимся к предмету проверки, а также письменных объяснений работников Центра занятости по вопросам, относящимся к предмету проверки, но не более чем на 15 дней.

34. Основания для приостановления исполнения государственной функции отсутствуют.

Раздел III. Состав, последовательность и сроки выполнения административных процедур (действий), требования к порядку их выполнения, в том числе особенности выполнения административных процедур (действий) в электронной форме

Глава 11. Исчерпывающий перечень административных процедур

35. Государственная функция включает в себя следующие административные процедуры:

1) планирование и подготовка проведения плановых выездных и плановых документарных проверок;

2) проведение плановой выездной проверки;

3) проведение плановой документарной проверки;

4) подготовка проведения внеплановых выездных и внеплановых документарных проверок;

5) проведение внеплановой выездной проверки;

6) проведение внеплановой документарной проверки;

7) принятие мер по результатам проведения проверки при наличии в акте проверки фактов нарушений законодательства о занятости населения в части регистрации инвалидов в качестве безработных.

Блок-схема исполнения государственной функции приводится в Приложении 2 к настоящему Административному регламенту.

Глава 12. Планирование и подготовка проведения плановых выездных и плановых документарных проверок

36. Основанием начала планирования и подготовки проведения плановых выездных и плановых документарных проверок является решение о включении Центра занятости в ежегодный план с учетом:

а) сроков проведения предыдущей проверки;

б) результатов устранения нарушений, выявленных в ходе предыдущей проверки;

в) значений показателей деятельности Центра занятости по осуществлению регистрации инвалидов в качестве безработных и содействию их занятости;

г) неполноты и недостоверности отражения сведений, содержащихся в представленных инвалидом документах, в личном деле получателя государственных услуг в области содействия занятости населения и/или регистре получателей государственных услуг в сфере занятости населения;

д) обращений и/или жалоб инвалидов или их законных представителей, органов государственной власти, органов местного самоуправления, общественных организаций, иных органов и организаций по вопросам отказа Центра занятости в регистрации инвалида в целях поиска подходящей работы и/или признании инвалида безработным, несоблюдения в отношении инвалида правил регистрации граждан в целях поиска подходящей работы и правил регистрации безработных граждан, снятия инвалида с регистрационного учета в целях поиска подходящей работы или в качестве безработного, иным вопросам, связанным с регистрацией инвалидов в качестве безработных и/или в целях поиска подходящей работы.

Административная процедура в части планирования и подготовки проведения плановых выездных и плановых документарных проверок включает следующие административные действия:

1) подготовка проекта ежегодного плана проведения выездных и документарных проверок (далее – ежегодный план);

2) ежегодный план содержит:

а) полное наименование Центров занятости;

б) фамилии, имена, отчества директоров Центров занятости;

в) вид проверки (выездная или документарная);

г) цель проведения проверки;

д) основание проведения проверки;

е) сроки проведения проверки;

ж) проверяемый период;

3) утверждение ежегодного плана Министром;

4) размещение до 31 декабря текущего календарного года ежегодного плана на следующий год на официальном сайте Министерства;

5) подготовка проекта распоряжения о проведении проверки не позднее, чем за 2 недели до начала ее проведения;

6) подписание Министром распоряжения о проведении плановой выездной или плановой документарной проверок (далее – распоряжение о проведении плановой проверки) не позднее чем за 2 недели до начала ее проведения;

7) направление директору Центра занятости уведомления о проведении выездной или плановой документарной проверки заказным почтовым отправлением с уведомлением о вручении, или с использованием средств факсимильной связи, или по электронной почте не позднее 7 календарных дней до даты начала проведения проверки;

8) анализ данных федерального статистического наблюдения за деятельностью по содействию занятости населения и предоставлению государственных услуг в области содействия занятости населения в части обращения инвалидов за содействием в поиске подходящей работы в Центр занятости и признания граждан, зарегистрированных в целях поиска подходящей работы из числа инвалидов, безработными в течение проверяемого периода и в течение трех лет, предшествующих проверяемому периоду;

9) анализ сведений, содержащихся в регистре получателей государственных услуг, в части осуществления Центром занятости регистрации инвалидов в качестве безработных;

10) выявление и анализ причин изменения соотношения численности обратившихся в Центр занятости за содействием в поиске подходящей работы инвалидов и инвалидов, зарегистрированных в качестве безработных;

11) проверка наличия в регистре получателей государственных услуг информации об инвалидах – получателях государственных услуг, предусмотренной Порядком ведения регистров получателей государственных услуг в сфере занятости населения (физических лиц и работодателей), утвержденном приказом Министерства здравоохранения и социального развития Российской Федерации от 8 ноября 2010 года № 972н, и результатов регистрации инвалидов в качестве безработных.

37. Проведение плановой выездной или плановой документарной проверки осуществляется на основании распоряжения Министерства, содержащего:

а) наименование Министерства;

б) фамилии, имена, отчества, должности должностных лиц, уполномоченных на проведение проверки, а также привлекаемых к проведению проверки экспертов, представителей экспертных организаций;

в) полное наименование Центра занятости, в отношении которого проводится проверка, место его нахождения;

г) цели, задачи, предмет проверки и срок ее проведения;

д) правовые основания проведения проверки, в том числе подлежащие проверке обязательные требования и требования, установленные нормативными правовыми актами Иркутской области;

е) сроки проведения и перечень мероприятий по надзору и контролю, необходимых для достижения целей и задач проведения проверки;

ж) перечень Административных регламентов исполнения государственной функции;

з) перечень документов, представление которых Центром занятости необходимо для достижения целей и задач проведения проверки;

и) даты начала и окончания проведения проверки.

38. Результатом исполнения административной процедуры является оформленное распоряжение Министерства о проведении плановой (документарной, выездной) проверки.

Глава 13. Проведение плановой выездной проверки

39. Основанием начала проведения плановой выездной проверки является распоряжение Министерства о проведении плановой выездной проверки.

40. Административная процедура в части проведения плановой выездной проверки включает следующие административные действия:

1) прибытие в Центр занятости должностных лиц, уполномоченных на проведение проверки, в срок, установленный распоряжением Министерства (максимальный срок исполнения административного действия не должен превышать 1 рабочего дня);

2) предъявление служебных удостоверений и вручение директору Центра занятости копии распоряжения о проведении проверки (максимальный срок исполнения административного действия не должен превышать 15 минут);

3) информирование директора Центра занятости о целях, задачах, основаниях проведения проверки, видах и объеме мероприятий по надзору и контролю, сроках и условиях проведения проверки (максимальный срок исполнения административного действия не должен превышать 15 минут);

4) изучение сведений, содержащихся в личных делах получателей государственных услуг в области содействия занятости населения, из числа инвалидов и регистре получателей государственных услуг (максимальный срок исполнения административного действия не должен превышать 1 рабочего дня), в части:

а) соблюдения сроков и порядка регистрации инвалидов в целях поиска подходящей работы;

б) подбора инвалидам подходящей работы с учетом рекомендаций, содержащихся в индивидуальных программах реабилитации, в период до признания инвалидов безработными;

в) соответствия представленных инвалидами документов документам, необходимым для регистрации их в качестве безработных;

г) полноты и достоверности отражения сведений, содержащихся в представленных инвалидами документах, в личных делах получателей государственных услуг и регистре получателей государственных услуг;

д) обоснованности отказов инвалидам в регистрации их в качестве безработных в части соответствия причин отказа в признании инвалида безработным основаниям, установленным Законом Российской Федерации от 19 апреля 1991 года № 1032-1 «О занятости населения в Российской Федерации» (далее – Закон о занятости населения);

е) обоснованности и своевременности действий при рассмотрении вопросов о принятии решений о признании в установленном порядке инвалидов безработными в соответствии с Законом о занятости населения;

ж) наличия документов, приобщаемых к личным делам получателей государственных услуг в ходе предоставления государственных услуг;

з) обоснованности результатов рассмотрения обращений и/или жалоб граждан и организаций;

5) сопоставление данных о принятии решений о признании зарегистрированных инвалидов безработными с данными, содержащимися в регистре получателей государственных услуг с целью выявления несоответствия данных о принятии решений о признании инвалидов безработными данным, содержащимся в регистре получателей государственных услуг (максимальный срок исполнения административного действия не должен превышать 1 рабочего дня);

6) осуществление при необходимости запроса дополнительных документов и материалов по вопросам, относящимся к предмету проверки, а также письменных объяснений директора Центра занятости, собеседования с директором и/или работниками Центра занятости, зарегистрированными гражданами по вопросам, относящимся к предмету проверки, в том числе касающихся случаев, в отношении которых отсутствует полная и/или достоверная информация (максимальный срок исполнения административного действия не должен превышать 1 рабочего дня);

7) рассмотрение и анализ документов, материалов и разъяснений, представленных по вопросам, относящимся к предмету проверки, выявленных в ходе проверки фактов и принятие решения о наличии (отсутствии) нарушений законодательства о занятости населения (максимальный срок исполнения административного действия не должен превышать 2 рабочих дней);

8) при выявлении фактов нарушений законодательства о занятости населения (максимальный срок исполнения административного действия не должен превышать 1 рабочего дня):

а) изготовление и заверение в установленном порядке копий документов, подтверждающих факты нарушения законодательства о занятости населения;

б) внесение фактов нарушения законодательства о занятости населения в проект акта проверки с приобщением копий подтверждающих документов;

9) подготовка проекта акта проверки согласно Приложению 3 к настоящему Административному регламенту, приобщение к нему перечня и копий, подтверждающих документов и представление проекта акта проверки на рассмотрение должностному лицу, ответственному за проведение проверки (максимальный срок исполнения административного действия не должен превышать 1 рабочего дня);

10) подписание акта проверки в 2-х экземплярах (максимальный срок исполнения административной процедуры не должен превышать 10 минут);

11) передача 2 экземпляров акта проверки для ознакомления и подписания директору Центра занятости (максимальный срок исполнения административной процедуры не должен превышать 15 минут);

12) приобщение к акту проверки письменных возражений в случае несогласия с содержанием акта проверки директора Центра занятости (максимальный срок исполнения административного действия не должен превышать 10 минут);

13) вручение одного экземпляра акта проверки с копиями подтверждающих документов (при наличии) директору Центра занятости под роспись (максимальный срок исполнения административной процедуры не должен превышать 5 минут);

14) направление акта проверки посредством почтовой связи с уведомлением о вручении директору Центра занятости в случае его отказа принять акт проверки и внесение соответствующей записи на второй экземпляр акта проверки (максимальный срок исполнения административного действия не должен превышать 1 рабочего дня);

15) осуществление административных действий, предусмотренных пунктом 55 Административного регламента, при наличии в акте проверки фактов нарушения законодательства о занятости населения (максимальный срок исполнения административной процедуры не должен превышать 2 рабочих дней);

16) общий срок исполнения административной процедуры не может превышать 10 рабочих дней.

41. Результатом исполнения административной процедуры является составленный акт проверки с приобщением к нему приложений.

Глава 14. Проведение плановой документарной проверки

42. Основанием начала проведения плановой документарной проверки является распоряжение Министерства о проведении плановой документарной проверки.

43. Административная процедура в части проведения плановой документарной проверки включает следующие административные действия:

1) определение перечня материалов и документов, которые подлежат представлению Центром занятости в Министерство для проведения проверки (максимальный срок исполнения административного действия не должен превышать 1 рабочего дня):

2) подготовка проекта запроса (требования) о предоставлении Центром занятости материалов и документов, необходимых для проведения проверки (максимальный срок исполнения административного действия не должен превышать 1 рабочего дня);

3) согласование проекта запроса о предоставлении материалов и документов с должностным лицом, ответственным за ее проведение (максимальный срок исполнения административного действия не должен превышать 1 рабочего дня);

4) представление запроса о предоставлении материалов и документов на подпись Министру (максимальный срок административного действия не должен превышать 1 рабочего дня);

5) направление директору Центра занятости запроса о предоставлении материалов и документов с приложением копии распоряжения о проведении проверки, заверенной печатью заказным почтовым отправлением с уведомлением о вручении, или с использованием средств факсимильной связи, или по электронной почте не позднее 7 календарных дней до даты начала проведения проверки;

6) изучение материалов и документов, поступивших от Центра занятости, в срок, установленный распоряжением Министра о проведении проверки, с целью проверки (максимальный срок исполнения административного действия не должен превышать 1 рабочего дня):

а) соблюдения сроков и порядка регистрации инвалидов в целях поиска подходящей работы;

б) подбора инвалидам подходящей работы с учетом рекомендаций, содержащихся в их индивидуальных программах реабилитации, в период до признания инвалидов безработными;

в) соответствия представленных инвалидами документов документам, необходимым для регистрации их в качестве безработных;

г) полноты и достоверности отражения сведений, содержащихся в представленных инвалидами документах, в личных делах получателей государственных услуг и регистре получателей государственных услуг;

д) обоснованности отказов инвалидам в регистрации их в качестве безработных в части соответствия причин отказа в признании инвалида безработным основаниям, установленным Законом о занятости населения;

е) обоснованности и своевременности действий при рассмотрении вопросов о принятии решений о признании в установленном порядке инвалидов безработными в соответствии с Законом о занятости населения;

ж) обоснованности результатов рассмотрения обращений и/или жалоб граждан и организаций;

7) в случае выявления ошибок и/или противоречий в представленных документах либо несоответствия сведений, содержащихся в документах, сведениям, содержащимся в регистре получателей государственных услуг, направление директору Центра занятости соответствующей информации с требованием представить необходимые дополнительные материалы и документы, пояснения в письменной форме Министерству в течение 5 рабочих дней;

8) анализ материалов и документов с учетом представленных Центром занятости пояснений и принятие решения о наличии (отсутствии) нарушений законодательства о занятости населения (максимальный срок исполнения административного действия не должен превышать 1 рабочего дня);

9) подготовка проекта акта проверки, приобщение к нему перечня и копий подтверждающих документов и представление проекта акта проверки на рассмотрение должностному лицу, ответственному за проведение проверки (максимальный срок исполнения административного действия не должен превышать 1 рабочего дня);

10) подписание акта проверки в 2-х экземплярах должностным лицом Министерства, осуществляющим проверку;

11) направление акта проверки в 2-х экземплярах посредством почтовой связи с уведомлением о вручении для ознакомления и подписания директором Центра занятости (максимальный срок исполнения административного действия не должен превышать 1 рабочего дня);

12) приобщение к акту проверки письменных возражений в случае несогласия с содержанием акта проверки директора Центра занятости (максимальный срок исполнения административного действия не должен превышать 10 минут);

13) осуществление административных действий, предусмотренных пунктом 55 Административного регламента при наличии в акте проверки фактов нарушения законодательства о занятости населения;

14) общий срок исполнения административной процедуры не может превышать 15 рабочих дней.

44. Результатом исполнения административной процедуры является составленный акт проверки с приобщением к нему приложений.

Глава 15. Подготовка проведения внеплановых выездных и внеплановых документарных проверок

45. Основанием подготовки проведения внеплановых выездных или внеплановых документарных проверок является:

1) истечения срока исполнения Центром занятости ранее выданного предписания об устранении выявленного нарушения обязательных требований и (или) требований, установленных нормативными правовыми актами Иркутской области;

2) неполноты и недостоверности отражения сведений, содержащихся в представленных инвалидом документах, в личном деле получателя государственных услуг и/или регистре получателей государственных услуг;

3) обращений инвалидов и организаций.

46. Административная процедура в части подготовки проведения внеплановых выездных и внеплановых документарных проверок включает следующие административные действия:

1) изучение должностными лицами обращений инвалидов и организаций на предмет наличия сведений о возможном нарушении прав инвалида в области содействия занятости населения (максимальный срок исполнения административного действия не должен превышать 1 рабочего дня);

2) представление министру труда и занятости Иркутской области в письменной форме результатов рассмотрения обращения инвалида или организации и предложения провести внеплановую выездную или внеплановую документарную проверку при выявлении сведений о возможных нарушениях (максимальный срок исполнения административного действия не должен превышать 1 рабочего дня);

3) принятие решения министром труда и занятости Иркутской области о проведении внеплановой проверки (максимальный срок исполнения административной процедуры не должен превышать 3 рабочих дней);

4) подготовка проекта распоряжения Министерства о проведении внеплановой проверки в двухдневный срок после принятия решения министром труда и занятости Иркутской области о проведении внеплановой проверки (максимальный срок исполнения административной процедуры не должен превышать 2 рабочих дней);

5) утверждение или подписание министром труда и занятости Иркутской области распоряжения о проведении внеплановой проверки (максимальный срок исполнения административной процедуры не должен превышать 2 рабочих дней);

Дополнительно при подготовке внеплановой документарной проверки осуществляются действия, предусмотренные подпунктами 1-7 пункта 43 настоящего Административного регламента;

6) направление директору Центра занятости уведомления о проведении проверки заказным почтовым отправлением с уведомлением о вручении, или с использованием средств факсимильной связи, или по электронной почте не позднее 7 календарных дней до даты начала проведения проверки.

47. Результатом административного действия является распоряжение Министерства о проведении внеплановой (документарной, выездной) проверки.

Глава 16. Проведение внеплановой выездной проверки

48. Основанием начала проведения внеплановой выездной проверки является распоряжение Министерства о проведении внеплановой выездной проверки.

49. Административная процедура в части проведения внеплановой выездной проверки включает следующие административные действия:

1) предусмотренные подпунктами 1 – 3 пункта 40 Административного регламента;

2) изучение сведений, содержащихся в документах, связанных с целями, задачами и предметом проверки, и в зависимости от оснований проверка (максимальный срок исполнения административного действия не должен превышать 1 рабочего дня):

а) исполнения Центром занятости ранее выданного распоряжения об устранении выявленного нарушения обязательных требований и/или требований, установленных нормативными правовыми актами Иркутской области (максимальный срок исполнения административного действия не должен превышать 1 рабочего дня);

б) фактов, изложенных в обращениях инвалидов или организаций;

3) предусмотренные подпунктами 5 – 14 пункта 40 Административного регламента;

4) предусмотренные пунктом 55 Административного регламента при наличии в акте проверки фактов нарушений законодательства о занятости населения;

5) общий срок исполнения административной процедуры не может превышать 10 рабочих дней.

50. Результатом исполнения административной процедуры является составленный акт проверки с приобщением к нему приложений.

Глава 17. Проведение внеплановой документарной проверки

51. Основанием начала проведения внеплановой документарной проверки является распоряжение Министерства о проведении внеплановой документарной проверки.

52. Административная процедура в части проведения внеплановой документарной проверки включает следующие административные действия:

1) предусмотренные подпунктами 1 – 5 пункта 43 Административного регламента;

2) изучение материалов и документов, поступивших из Центра занятости в срок, установленный распоряжением Министерства о проведении проверки, с целью проверки (максимальный срок исполнения административного действия не должен превышать 1 рабочего дня):

а) исполнения Центром занятости ранее выданного предписания об устранении выявленного нарушения обязательных требований и (или) требований, установленных нормативными правовыми актами Иркутской области (максимальный срок исполнения административного действия не должен превышать 1 рабочего дня);

б) фактов, изложенных в обращениях инвалидов или организаций;

3) предусмотренные подпунктами 7 – 13 пункта 43 Административного регламента;

4) предусмотренные пунктом 55 Административного регламента при наличии в акте проверки фактов нарушений законодательства в области занятости населения по регистрации инвалидов в качестве безработных;

5) общий срок исполнения административной процедуры не может превышать 15 рабочих дней.

53. Результатом исполнения административной процедуры является составленный акт проверки с приобщением к нему приложений.

Глава 18. Принятие мер по результатам проведения проверок при наличии в акте проверки фактов нарушений законодательства о занятости населения в части регистрации инвалидов в качестве безработных

54. Основанием исполнения административной процедуры является акт проверки, содержащий факты нарушения законодательства.

55. Административная процедура в части принятия мер по результатам проведения проверок осуществляется на основании акта проверки, содержащего факты нарушений законодательства в области занятости населения в части регистрации инвалидов в качестве безработных и включает следующие административные действия:

1) подготовка проекта распоряжения об устранении ОГКУ ЦЗН нарушений, выявленных в ходе проверки, согласно Приложению 4 к настоящему Административному регламенту (максимальный срок исполнения административного действия не должен превышать 1 рабочего дня);

2) подготовка проекта распоряжения о применении дисциплинарного взыскания к директору Центра занятости (максимальный срок исполнения административного действия не должен превышать 1 рабочего дня);

3) возбуждение дела об административном правонарушении, составление немедленно после выявления совершения административного правонарушения либо, если требуется дополнительное выяснение обстоятельств дела, в течение 2 суток с момента выявления административного правонарушения в зависимости от наличия признаков состава административного правонарушения проекта протокола (протоколов):

об административном правонарушении, предусмотренном частью 2 статьи 5.42 Кодекса Российской Федерации об административных правонарушениях – при необоснованном отказе в регистрации инвалида в качестве безработного;

об административном правонарушении, предусмотренном статьей 19.7 Кодекса Российской Федерации об административных правонарушениях – при непредставлении или несвоевременном представлении в государственный орган (должностному лицу) сведений (информации), представление которых предусмотрено законодательством о занятости населения и необходимо для осуществления этим органом (должностным лицом) его законной деятельности, а равно представления в государственный орган (должностному лицу) таких сведений (информации) в неполном объеме или в искаженном виде;

4) представление Министру акта проверки, проекта распоряжения Министерства об устранении нарушений, проекта распоряжения о применении дисциплинарного взыскания к директору Центра занятости, 2 экземпляров проекта (проектов) протокола (протоколов) об административном правонарушении (максимальный срок исполнения административного действия не должен превышать 1 рабочего дня);

5) извещение директора Центра занятости заказным почтовым отправлением с уведомлением о вручении, или с использованием средств факсимильной связи, или по электронной почте, в отношении которого осуществляется возбуждение дела об административном правонарушении, о наличии события административного правонарушения, дате и месте составления протокола об административном правонарушении (максимальный срок исполнения административного действия не должен превышать 1 рабочего дня);

6) представление протокола об административном правонарушении на подпись директору Центра занятости, в отношении которого осуществляется возбуждение дела об административном правонарушении (максимальный срок исполнения административного действия не должен превышать 1 рабочего дня);

7) направление директору Центра занятости распоряжения Министерства об устранении нарушений, и, при наличии, распоряжения о применении дисциплинарного взыскания к директору Центра занятости посредством почтовой связи с уведомлением о вручении, или с использованием средств факсимильной связи, или по электронной почте в течение 2 дней с даты подписания;

8) внесение в протокол об административном правонарушении при отказе директора Центра занятости населения от подписания соответствующей записи и направление копии протокола об административном правонарушении директору Центра занятости (максимальный срок исполнения административного действия не должен превышать 1 рабочего дня);

9) направление в суд общей юрисдикции для рассмотрения дела об административном правонарушении протокола (протоколов) об административном правонарушении заказным почтовым отправлением с уведомлением о вручении в течение 3 суток с момента составления протокола;

10) приобщение копии протокола (протоколов) об административном правонарушении к материалам проверки и документа, подтверждающего факт направления в суд общей юрисдикции протокола (протоколов) об административном правонарушении, к материалам проверки (максимальный срок исполнения административного действия не должен превышать 1 рабочего дня);

11) осуществление контроля поступления в Министерство от директора Центра занятости информации об:

а) устранении выявленных нарушений в сроки, определенные распоряжением об устранении нарушений законодательства Российской Федерации, при осуществлении Центром занятости регистрации инвалидов в качестве безработных;

б) исполнении решения суда.

56. Результатом исполнения административной процедуры является: проект распоряжения Министерства об устранении нарушений, распоряжение о наложении дисциплинарного взыскания, протокол об административном правонарушении.

Глава 19. Особенности выполнения административных процедур (действий) в электронной форме

57. Государственная функция в электронной форме не исполняется.

Раздел IV. Порядок и формы контроля за исполнением государственной функции

Глава 20. Порядок осуществления текущего контроля за соблюдением и исполнением должностными лицами исполнительного органа положений административного регламента и иных нормативных правовых актов, устанавливающих требования к исполнению государственной функции, а также за принятием ими решений

58. Контроль за соблюдением и исполнением должностными лицами Министерства положений административного регламента и иных нормативных правовых актов, устанавливающих требования к исполнению государственной функции, а также за принятием ими решений осуществляется в форме текущего контроля.

59. Текущий контроль за соблюдением должностными лицами Министерства административного регламента и иных нормативных правовых актов, устанавливающих требования к исполнению государственной функции, а также за принятием ими решений осуществляется начальником управления занятости населения по Усть-Ордынскому Бурятскому округу Министерства, уполномоченным на его проведение.

60. В случае допущения нарушений должностными лицами Министерства при исполнении государственной функции начальник управления занятости населения по Усть-Ордынскому Бурятскому округу Министерства в течение одного рабочего дня со дня обнаружения данных нарушений информирует о допущенных нарушениях в письменной форме заместителя министра труда и занятости Иркутской области, курирующего деятельность управления, а также принимает меры по устранению нарушений.

61. Текущий контроль осуществляется постоянно.

Глава 21. Порядок и периодичность осуществления плановых и внеплановых проверок полноты и качества исполнения государственной функции, в том числе порядок и формы контроля за полнотой и качеством исполнения государственной функции

62. Контроль за полнотой и качеством исполнения государственной функции включает в себя проведение плановых и внеплановых проверок соблюдения должностными лицами Министерства, уполномоченными на исполнение государственной функции, настоящего Административного регламента.

63. Проведение плановых проверок исполнения государственной функции осуществляется на основании ежегодных планов работы Министерства.

64. Проведение внеплановых проверок осуществляется в случаях:

1) получения информации от заинтересованных лиц, органов государственной власти или местного самоуправления о соответствующих нарушениях;

2) обращений заинтересованных лиц с жалобами на нарушения их прав и законных интересов действиями (бездействием) государственных служащих при проведении проверки.

Днем регистрации письменных обращений заинтересованных лиц должностными лицами является день их поступлений в Министерство.

65. Перечень должностных лиц, уполномоченных на проведение проверок, порядок и периодичность проведения проверок определяется Министром.

Днем начала проверки считается дата, указанная в распоряжении Министерства о проведении проверки.

66. Результаты плановой (внеплановой) проверки оформляются актом, утвержденным правовым актом Министерства, в котором отмечаются выявленные недостатки и предложения по их устранению.

67. Результаты плановой (внеплановой) проверки подлежат анализу в целях выявления причин нарушений и принятия мер по их устранению и недопущению.

68. По результатам проверок в случае выявления нарушений виновные лица привлекаются к ответственности, установленной законодательством Российской Федерации.

Уведомление заинтересованных лиц о результатах проверки осуществляется в течение трех дней со дня принятия решения по результатам проверки в форме электронного документа по адресу электронной почты, указанному в обращении, или в письменной форме по почтовому адресу, указанному в обращении.

Глава 22. Ответственность должностных лиц Министерства за решения и действия (бездействие), принимаемые (осуществляемые) ими в ходе исполнения государственной функции

69. Должностные лица Министерства несут персональную ответственность за соблюдение сроков и порядка проведения административных процедур, установленных настоящим Административным регламентом.

Глава 23. Положения, характеризующие требования к порядку и формам контроля за исполнением государственной функции, в том числе со стороны граждан, объединений и организаций

70. Контроль за полнотой и качеством исполнения государственной функции осуществляется гражданами, их объединениями и организациями путем направления в Правительство Иркутской области индивидуальных и коллективных обращений с предложениями, рекомендациями по совершенствованию исполнения государственной функции, а также заявлений и жалоб с сообщением о нарушении должностными лицами положений Административного регламента и иных нормативных правовых актов, включая обращение по электронной почте, справочным телефонам, с использованием информационно-телекоммуникационной сети «Интернет» по адресу: 664027, Иркутск, улица Ленина, 1«а».

Раздел V. Досудебный (внесудебный) порядок обжалования решений и действий (бездействия) министерства, исполняющего государственную функцию, а также его должностных лиц

Глава 24. Информация для заинтересованных лиц об их праве на досудебное (внесудебное) обжалование действий (бездействия) и решений, принятых (осуществляемых) в ходе исполнения государственной функции

71. Заинтересованные лица имеют право на обжалование действий (бездействия) должностных лиц Министерства, принимаемых ими решений при исполнении государственной функции, в досудебном порядке путем обращения в Министерство, Правительство Иркутской области.

Глава 25. Предмет досудебного (внесудебного) обжалования

72. Предметом досудебного (внесудебного) обжалования являются действия (бездействия) должностных лиц и принимаемые ими решения при исполнении государственной функции.

Глава 26. Исчерпывающий перечень оснований для приостановления рассмотрения жалобы и случаев, в которых ответ на жалобу не дается

73. В случае если в жалобе не указаны фамилия гражданина, направившего жалобу, или почтовый адрес, по которому должен быть направлен ответ, ответ на жалобу не дается.

74. Министерство при получении письменной жалобы, в которой содержатся нецензурные либо оскорбительные выражения, угрозы жизни, здоровью и имуществу должностных лиц Министерства, а также членов их семей, вправе оставить жалобу без ответа по существу поставленных в нем вопросов и сообщить гражданину, направившему жалобу, о недопустимости злоупотребления правом.

75. В случае если жалоба не поддается прочтению, ответ на жалобу не дается.

Глава 27. Основания для начала процедуры досудебного (внесудебного) обжалования

76. Основанием для начала процедуры досудебного (внесудебного) обжалования является направление жалобы заинтересованным лицом в Министерство. Жалоба может быть подана в письменной форме на бумажном носителе, в электронной форме одним из следующих способов:

1) лично по адресу: 664011, Иркутская область, г. Иркутск, ул. Желябова 8а;

2) через организации федеральной почтовой связи по адресу: 664011, Иркутская область, г. Иркутск, ул. Желябова, 8а;

3) с помощью средств электронной связи, посредством использования официального сайта в информационно-телекоммуникационной сети «Интернет», направление письма на адрес электронной почты:

электронная почта: szN№-irkobl@mail.ru;

официальный сайт министерства: http://www.irkzaN№.ru;

4) через многофункциональный центр предоставления государственных и муниципальных услуг (при заключении соответствующего соглашения);

5) через государственную информационную систему «Региональный портал государственных и муниципальных услуг Иркутской области» (электронный адрес в информационно-телекоммуникационной сети «Интернет» http://38.gosuslugi.ru).»;

6) с помощью средств факсимильной связи по телефону (3952) 33-45-98.

77. При направлении заинтересованным лицом жалобы по почте или в форме электронного документа срок рассмотрения жалобы не должен превышать тридцать календарных дней со дня регистрации жалобы.

В исключительных случаях (в том числе при принятии решения о проведении проверки), а также в случае направления запросов другим государственным органам, органам местного самоуправления или их должностным лицам о направлении необходимых для рассмотрения жалобы документов и материалов, Министр вправе продлить срок рассмотрения жалобы не более чем на тридцать дней, уведомив о продлении срока рассмотрения жалобы заинтересованных лиц.

Глава 28. Права заинтересованных лиц на получение информации и документов, необходимых для обоснования и рассмотрения жалобы

78. Заинтересованные лица имеют право на получение информации и документов, необходимых для обоснования и рассмотрения жалобы, если это не затрагивает права, свободы и законные интересы других лиц и если в указанных документах не содержатся сведения, составляющие государственную или иную охраняемую федеральным законом тайну.

Глава 29. Исполнительные органы и должностные лица, которым может быть направлена жалоба заявителя в досудебном (внесудебном) порядке

79. Заинтересованные лица могут направить жалобу в досудебном (внесудебном) порядке в Министерство (непосредственно Министру или заместителю министра труда и занятости Иркутской области), а также на Министра, курирующему заместителю Председателя Правительства Иркутской области.

80. Жалоба подается в случаях обнаружения нарушений в действиях (бездействии) должностных лиц Министерства и принимаемых ими решениях при исполнении государственной функции при личных и письменных обращениях заявителей в Министерство, включая обращения с использованием средств электронной или телефонной связи.

Глава 30. Сроки рассмотрения жалобы

81. При направлении заинтересованным лицом жалобы по почте или в форме электронного документа срок рассмотрения жалобы не должен превышать тридцать календарных дней со дня регистрации жалобы.

В исключительных случаях (в том числе при принятии решения о проведении проверки), а также в случае направления запросов другим государственным органам, органам местного самоуправления или их должностным лицам о направлении необходимых для рассмотрения обращения документов и материалов, Министр вправе продлить срок рассмотрения обращения не более чем на 30 дней, уведомив о продлении срока рассмотрения жалобы заинтересованных лиц в течение трех дней со дня принятия решения о продлении срока рассмотрения жалобы.

Жалоба подлежит обязательной регистрации в течение одного рабочего дня с момента поступления в Министерство.

Глава 31. Результат досудебного (внесудебного) обжалования

82. По результатам рассмотрения жалобы принимается одно из следующих решений:

1) о признании жалобы обоснованной полностью либо в части;

2) об отказе в удовлетворении жалобы.

83. Письменный ответ, содержащий результаты рассмотрения жалобы, направляется заинтересованным лицам.

Если в результате рассмотрения жалоба признана обоснованной, то принимаются меры по устранению допущенных нарушений и привлечению к ответственности должностных лиц Министерства, допустивших нарушения порядка исполнения государственной функции.

84. Обращение считается исполненным, если рассмотрены все поставленные в нем вопросы, приняты необходимые меры и дан письменный ответ по существу поставленных вопросов в пределах компетенции Министерства.

Приложение 1
к административному регламенту по исполнению государственной функции надзора и контроля за регистрацией инвалидов в качестве безработных

Сведения
о министерстве труда и занятости Иркутской области

Наименование	Адрес места нахождения, e-mail	Контактный телефон/факс
Министерство труда и занятости Иркутской области	664011, г. Иркутск, ул. Желябова, 8а, szn-irkobl@mail.ru	8 (3952) 33-45-98

Приложение 2
к административному регламенту по исполнению государственной функции надзора и контроля за регистрацией инвалидов в качестве безработных

БЛОК-СХЕМА
последовательности действий по исполнению государственной функции осуществления надзора и контроля за регистрацией инвалидов в качестве безработных

Проведение плановых выездных или плановых документарных проверок

Проведение плановых выездных и плановых документарных проверок осуществления надзора и контроля за регистрацией инвалидов в качестве безработных на основании утвержденного плана проведения выездных и документарных проверок (далее – ежегодный план)

Основанием начала планирования и подготовки проведения плановых выездных и плановых документарных проверок является решение о включении Центра занятости в ежегодный план с учетом:
1) сроков проведения предыдущей проверки;
2) результатов устранения нарушений, выявленных в ходе предыдущей проверки;
3) значений показателей деятельности Центра занятости по осуществлению регистрации инвалидов в качестве безработных и содействию их занятости;
4) неполноты и недостоверности отражения сведений, содержащихся в представленных инвалидом документах, в личном деле получателя государственных услуг в области содействия занятости населения и/или регистре получателей государственных услуг в сфере занятости населения;
5) обращений и/или жалоб инвалидов или их законных представителей, органов государственной власти, органов местного самоуправления, общественных организаций, иных органов и организаций по вопросам отказа Центра занятости в регистрации инвалида в целях поиска подходящей работы и/или признании инвалида безработным, несоблюдения в отношении инвалида правил регистрации граждан в целях поиска подходящей работы и правил регистрации безработных граждан, снятия инвалида с регистрационного учета в целях поиска подходящей работы или в качестве безработного, иным вопросам, связанным с регистрацией инвалидов в качестве безработных и/или в целях поиска подходящей работы.

Подготовка проекта ежегодного плана проведения выездных и документарных проверок (далее – ежегодный план), который содержит:
1) полное наименование Центров занятости;
2) фамилии, имена, отчества директоров Центров занятости;
3) вид проверки (выездная или документарная);
4) цель проведения проверки;
5) основание проведения проверки;
6) сроки проведения проверки
7) проверяемый период.

Утверждение ежегодного плана министром труда и занятости Иркутской области

Размещение до 31 декабря текущего календарного года ежегодного плана следующий год на официальном сайте Министерства

Подготовка проекта распоряжения о проведении плановой выездной или плановой документарной проверки (далее – распоряжение о проведении плановой проверки) не позднее, чем за 2 недели до начала ее проведения

Проведение внеплановых выездных или внеплановых документарных проверок

Основанием подготовки проведения внеплановых выездных или внеплановых документарных проверок является:
1) истечения срока исполнения Центром занятости ранее выданного предписания об устранении выявленного нарушения обязательных требований и (или) требований, установленных нормативными правовыми актами Иркутской области;
2) неполноты и недостоверности отражения сведений, содержащихся в представленных инвалидом документах, в личном деле получателя государственных услуг и/или регистре получателей государственных услуг;
3) обращений инвалидов и организаций.

Изучение должностными лицами обращений инвалидов и организаций на предмет наличия сведений о возможном нарушении прав инвалида в области содействия занятости населения;

Принятие решения министром труда и занятости Иркутской области о проведении внеплановой проверки (максимальный срок исполнения административной процедуры не должен превышать 3 рабочих дней)

подготовка проекта распоряжения Министерства о проведении внеплановой проверки в двухдневный срок после принятия решения министром труда и занятости Иркутской области о проведении внеплановой проверки

Подписание министром труда и занятости Иркутской области распоряжения о проведении плановой/внеплановой выездной или плановой/внеплановой документарной проверки

Направление директору Центра занятости уведомления о проведении плановой/внеплановой выездной или плановой/внеплановой документарной проверки заказным почтовым отправлением с уведомлением о вручении, или с использованием средств факсимильной связи, или по электронной почте не позднее 7 календарных дней до даты начала проведения плановой выездной или плановой документарной проверки

Проведение плановой/внеплановой выездной или плановой/внеплановой документарной проверки осуществляется на основании распоряжения Министерства, содержащего:
1) наименование Министерства;
2) фамилии, имена, отчества, должности должностных лиц, уполномоченных на проведение проверки, а также привлекаемых к проведению проверки экспертов, представителей экспертных организаций;
3) полное наименование Центра занятости, в отношении которого проводится проверка, место его нахождения;
4) цели, задачи, предмет проверки и срок ее проведения;
5) правовые основания проведения проверки, в том числе подлежащие проверке обязательные требования и требования, установленные нормативными правовыми актами Иркутской области;
6) сроки проведения и перечень мероприятий по надзору и контролю, необходимых для достижения целей и задач проведения проверки;
7) перечень Административных регламентов исполнения государственной функции;
8) перечень документов, представление которых Центром занятости необходимо для достижения целей и задач проведения проверки;
9) даты начала и окончания проведения проверки

Проведение плановых выездных проверок не может превышать десять рабочих дней

Проведение плановых документарных проверок не может превышать пятнадцать рабочих дней

Проведение внеплановых выездных проверок не может превышать десять рабочих дней

Проведение внеплановых документарных проверок не может превышать пятнадцать рабочих дней

Днем начала проверки считается дата, указанная в распоряжении Министерства о проведении проверки.
Днем окончания проверки считается дата подписания акта проверки должностным лицом Министерства

Направление запроса (требования) о предоставлении Центром занятости материалов и документов, необходимых для проведения плановой документарной проверки

Направление запроса (требования) о предоставлении Центром занятости материалов и документов, необходимых для проведения внеплановой документарной проверки

Проведение проверки

Составление акта проверки

Нарушения выявлены

Нарушения не выявлены

подготовка проекта распоряжения Министерства об устранении нарушений при осуществлении Центром занятости регистрации инвалидов в качестве безработных с указанием сроков проведения соответствующей проверки и выявленных нарушений, установлением сроков устранения выявленных нарушений, формы контроля за устранением выявленных нарушений, формы и сроков информирования об устранении выявленных нарушений, мер по недопущению нарушений согласно Приложению 4 к настоящему Административному регламенту

Подготовка проекта распоряжения о применении дисциплинарного взыскания к директору Центра занятости

возбуждение дела об административном правонарушении, составление немедленно после выявления совершения административного правонарушения либо, если требуется дополнительное выяснение обстоятельств дела, в течение 2 суток с момента выявления административного правонарушения в зависимости от наличия признаков состава административного правонарушения проекта протокола (протоколов):
об административном правонарушении, предусмотренном частью 2 статьи 5.42 Кодекса Российской Федерации об административных правонарушениях – при необоснованном отказе в регистрации инвалида в качестве безработного;
об административном правонарушении, предусмотренном статьей 19.7 Кодекса Российской Федерации об административных правонарушениях – при непредставлении или несвоевременном представлении в государственный орган (должностному лицу) сведений (информации), представление которых предусмотрено законодательством о занятости населения и необходимо для осуществления этим органом (должностным лицом) его законной деятельности, а равно представления в государственный орган (должностному лицу) таких сведений (информации) в неполном объеме или в искаженном виде

представление Министру акта проверки, проекта распоряжения Министерства об устранении нарушений, проекта распоряжения о применении дисциплинарного взыскания к директору Центра занятости, 2 экземпляров проекта (проектов) протокола (протоколов) об административном правонарушении

извещение директора Центра занятости заказным почтовым отправлением с уведомлением о вручении, или с использованием средств факсимильной связи, или по электронной почте, в отношении которого осуществляется возбуждение дела об административном правонарушении, о наличии события административного правонарушения, дате и месте составления протокола об административном правонарушении

представление протокола об административном правонарушении на подпись директору Центра занятости, в отношении которого осуществляется возбуждение дела об административном правонарушении

направление директору Центра занятости распоряжения Министерства об устранении нарушений, и, при наличии, распоряжения о применении дисциплинарного взыскания к директору Центра занятости посредством почтовой связи с уведомлением о вручении, или с

внесение в протокол об административном правонарушении при отказе директора Центра занятости населения от подписания соответствующей записи и направление копии протокола об административном правонарушении директору Центра занятости

направление в суд общей юрисдикции для рассмотрения дела об административном правонарушении протокола (протоколов) об административном правонарушении заказным почтовым отправлением с уведомлением о вручении в течение 3 суток с момента составления протокола с использованием средств факсимильной связи, или по электронной почте в течение 2 дней с даты подписания

приобщение копии протокола (протоколов) об административном правонарушении к материалам проверки и документа, подтверждающего факт направления в суд общей юрисдикции протокола (протоколов) об административном правонарушении, к материалам проверки

Осуществление контроля поступления в Министерство от директора Центра занятости информации об:
1) устранении выявленных нарушений в сроки, определенные распоряжением об устранении нарушений законодательства Российской Федерации, при осуществлении Центром занятости регистрации инвалидов в качестве безработных;
2) исполнении решения суда.

Приложение 3
к административному регламенту по исполнению государственной функции надзора и контроля за регистрацией инвалидов в качестве безработных

« ___» _____20 _____ г.
(дата составления акта)

_____ _____
(место составления акта) (время составления акта)

АКТ
проведения_____
(плановой/внеплановой, выездной/документарной)
проверки министерством труда и занятости Иркутской области

_____
(полное наименование ОГКУ ЦЗН)

_____
(наименование государственной функции)

по адресу: _____
(место проведения проверки)

на основании: _____
(вид документа с указанием реквизитов (номер, дата) распоряжения о проведении проверки)

_____
(плановой/внеплановой, выездной/документарной)

в отношении _____
(полное и (в случае, если имеется) сокращенное наименование ОГКУ ЦЗН)

Продолжительность проверки: _____

Метод проверки: _____
(сплошной/выборочный)

Акт составлен: _____
(дата составления акта)

С копией распоряжения о проведении проверки ознакомлен(а): (заполняется при проведении выездной проверки) _____
(должность, наименование ОГКУ ЦЗН, фамилия, имя, отчество, подпись, дата)

Лицо (а), проводившее(ие) проверку: _____
(фамилия, имя, отчество, должность должностного лица (должностных лиц), проводившего(их) проверку

Предметом настоящей проверки является :
_____
(проверяемые направления деятельности ОГКУ ЦЗН)
_____
_____
_____
_____

Проверкой охвачен период деятельности ОГКУ ЦЗН_____
_____
(наименование ОГКУ ЦЗН, период проверки)

В ходе проверки установлены следующие факты: _____
_____
_____
_____
_____
_____

В ходе проверки выявлены следующие нарушения: _____
_____
_____
_____
_____
_____

Прилагаемые документы
(в случае выявления нарушений): _____

Подпись лица (лиц),
проводившего (их) проверку: _____

_____	_____	_____	_____
(Отметка об ознакомлении с актом проверки)	(дата ознакомления)	(подпись)	(фамилия, имя, отчество (в случае, если имеется) директора или уполномоченного лица ОГКУ ЦЗН)
_____	_____	_____	_____
(Отметка об отказе в ознакомлении с актом проверки)	(дата)	(подпись)	(фамилия, имя, отчество (в случае, если имеется) лица, проводившего проверку),

Приложение 4
к административному регламенту по исполнению государственной функции надзора и контроля за регистрацией инвалидов в качестве безработных

(на бланке министерства труда и занятости Иркутской области)

РАСПОРЯЖЕНИЕ
«____»_____ 20__года №_____

Об устранении ОГКУ ЦЗН
_____
нарушений, выявленных в ходе проверки

В соответствии с Законом Российской Федерации от 19 апреля 1991 года № 1032-1 «О занятости населения в Российской Федерации», распоряжением министерства труда и занятости Иркутской области от _____№_____-мр «О проведении _____ проверки ОГКУ _____» по результатам _____ проверки регистрации инвалидов в качестве безработных, обеспечения государственных гарантий в области содействия занятости населения в период с _____ по_____, оформленных актом от _____ (далее – Акт проверки), руководствуясь подпунктом 37 пункта 7 Положения министерства труда и занятости Иркутской области, утвержденного постановлением Правительства Иркутской области от 3 декабря 2012 года № 688-пп:

1. Директору ОГКУ_____:
1) _____
2) _____
3) _____
4) _____.....

О принятых мерах по устранению нарушений, указанных в акте сообщить в письменной форме в министерство труда и занятости Иркутской области в течении _____ дней со дня издания данного распоряжения.

2. _____ обеспечить ознакомление с данным распоряжением директора ОГКУ _____ в течении пяти дней со дня издания настоящего распоряжения.

_____	_____	_____
(должность лица, уполномоченного подписывать правовые акты министерства)	(подпись)	(фамилия, имя, отчество в случае, если имеется)

МИНИСТЕРСТВО ЖИЛИЩНОЙ ПОЛИТИКИ, ЭНЕРГЕТИКИ И ТРАНСПОРТА ИРКУТСКОЙ ОБЛАСТИ

П Р И К А З

02.07.2013 г. № 34-мпр

Иркутск

О внесении изменений в приказ министерства жилищной политики, энергетики, транспорта и связи Иркутской области от 29 июля 2010 года № 009-мпр

В соответствии с Указом Президента Российской Федерации от 2 апреля 2013 года № 309 «О мерах по реализации отдельных положений Федерального закона «О противодействии коррупции», руководствуясь статьей 21 Устава Иркутской области:

Внести в приказ министерства жилищной политики, энергетики, транспорта и связи Иркутской области от 29 июля 2010 года № 009-мпр «Об утверждении Положения о комиссии министерства жилищной политики, энергетики, транспорта и связи Иркутской области по соблюдению требований к служебному поведению государственных гражданских служащих и урегулированию конфликта интересов» (далее - приказ) следующие изменения:

1) в наименовании слова «комиссии министерства жилищной политики, энергетики, транспорта и связи Иркутской области по соблюдению требований к служебному поведению государственных гражданских служащих и урегулированию конфликта интересов» заменить словами «Комиссии по соблюдению требований к служебному поведению государственных гражданских служащих Иркутской области и урегулированию конфликта интересов в министерстве жилищной политики, энергетики и транспорта Иркутской области»;

2) в преамбуле «подпунктом 4 пункта 14 Положения о министерстве жилищной политики, энергетики, транспорта и связи Иркутской области, утвержденного постановлением Правительства Иркутской области от 01.02.2010 № 11-пп» заменить словами «статьей 21 Устава Иркутской области»;

3) в пункте 1 слова «комиссии министерства жилищной политики, энергетики, транспорта и связи Иркутской области по соблюдению требований к служебному поведению государственных гражданских служащих и урегулированию конфликта интересов» заменить словами «Комиссии по соблюдению требований к служебному поведению государственных гражданских служащих Иркутской области и урегулированию конфликта интересов в министерстве жилищной политики, энергетики и транспорта Иркутской области»;

4) пункт 3 признать утратившим силу;

5) в Положении о комиссии министерства жилищной политики, энергетики, транспорта и связи Иркутской области по соблюдению требований к служебному поведению государственных гражданских служащих и урегулированию конфликта интересов, утвержденном приказом:

в наименовании слова «комиссии министерства жилищной политики, энергетики, транспорта и связи Иркутской области по соблюдению требований к служебному поведению государственных гражданских служащих и урегулированию конфликта интересов» заменить словами «Комиссии по соблюдению требований к служебному поведению государственных гражданских служащих Иркутской области и урегулированию конфликта интересов в министерстве жилищной политики, энергетики и транспорта Иркутской области»;

в пункте 1 слова «комиссии министерства жилищной политики, энергетики, транспорта и связи Иркутской области (далее по тексту - Министерство) по соблюдению требований к служебному поведению государственных гражданских служащих и урегулированию конфликта интересов» заменить словами «Комиссии по соблюдению требований к служебному поведению государственных гражданских служащих Иркутской области и урегулированию конфликта интересов в министерстве жилищной политики, энергетики и транспорта Иркутской области»;

в пункте 3 слово «Министерству» заменить словами «министерству жилищной политики, энергетики и транспорта Иркутской области (далее - Министерство)»; в пункте 4:

в абзаце первом после слова «служащих» дополнить словами «Иркутской области», слова «службы в Министерстве» заменить словами «службы Иркутской области в Министерстве (далее также государственные гражданские служащие, гражданские служащие, государственные служащие)»;

абзац второй признать утратившим силу; в пункте 5:

абзац первый изложить в следующей редакции:

«5. Состав комиссии утверждается приказом Министерства в соответствии с законодательством.»;

в абзаце втором слова «службы в Министерстве» заменить словами «службы Иркутской области в Министерстве (далее также должности гражданской службы, должности государственной службы в Министерстве)»;

пункты 6, 7, 10 признать утратившими силу;

в пункте 11 слова «государственном органе» заменить словом «Министерстве»;

в пункте 13:

абзацы второй и третий изложить в следующей редакции:

«а) представление министром жилищной политики, энергетики и транспорта Иркутской области (далее - Министр) в соответствии с пунктом 21 Положения о проверке достоверности и полноты сведений, представляемых гражданами, претендующими на замещение должностей государственной гражданской службы Иркутской области, и государственными гражданскими служащими Иркутской области, сведений, представляемых гражданами, претендующими на замещение должностей государственной гражданской службы Иркутской области, в соответствии с нормативными правовыми актами Российской Федерации, а также о проверке соблюдения государственными гражданским служащими Иркутской области ограничений и запретов, требований о предотвращении или урегулировании конфликта интересов, исполнения ими обязанностей и соблюдения требований к служебному поведению, установленных законодательством, утвержденного указом Губернатора Иркутской области от 29 декабря 2009 года № 301/241-уг, материалов проверки, свидетельствующих:

о представлении государственным гражданским служащим недостоверных или неполных сведений, предусмотренных подпунктом 1 пункта 1 названного Положения;»;

абзац второй подпункта «б» изложить в следующей редакции:

«обращение гражданина, замещавшего в Министерстве должность государственной гражданской службы Иркутской области, включенную в перечень, установленный нормативными правовыми актами Российской Федерации, о даче согласия на замещение на условиях трудового договора должности в организации и (или) выполнение в данной организации работы (оказание данной организации услуги) в течение месяца стоимостью более ста тысяч рублей на условиях гражданско-правового договора (гражданско-правовых договоров), если отдельные функции государственного (административного) управления данной организацией входили в его должностные (служебные) обязанности, в течение двух лет после увольнения с государственной гражданской службы;»;

в подпункте «в» слова «государственном органе» заменить словом «Министерстве»;

дополнить подпунктом «г» следующего содержания:

«г) представление Министром материалов проверки, свидетельствующих о представлении государственным гражданским служащим недостоверных или неполных сведений, предусмотренных частью 1 статьи 3 Федерального закона от 3 декабря 2012 года № 230-ФЭ «О контроле за соответствием расходов лиц, замещающих государственные должности, и иных лиц их доходам» (далее - Федеральный закон «О контроле за соответствием расходов лиц, замещающих государственные должности, и иных лиц их доходам»).»;

в пункте 14 цифру «14» заменить цифрой «13», после слова «должность» дополнить словом «государственной»;

подпункт «в» пункта 16 изложить в следующей редакции:

«в) рассматривает ходатайства государственного гражданского служащего, в отношении которого комиссией рассматривается вопрос о соблюдении требований к служебному поведению и (или) требований об урегулировании конфликта интересов, или любого члена комиссии (с правом совещательного голоса) и о рассмотрении (об отказе в рассмотрении) в ходе заседания комиссии дополнительных материалов.»; пункт 20 изложить в следующей редакции:

«20. По итогам рассмотрения вопроса, указанного в абзаце втором подпункта «а» пункта 13 настоящего Положения, комиссия принимает одно из следующих решений:

а) установить, что сведения, представленные государственным гражданским служащим в соответствии с подпунктом 1 пункта 1 Положения о проверке достоверности и полноты сведений, представляемых гражданами, претендующими на замещение должностей государственной гражданской службы Иркутской области, и государственными гражданскими служащими Иркутской области, сведений, представляемых гражданами, претендующими на замещение должностей государственной гражданской службы Иркутской области, в соответствии с нормативными правовыми актами Российской Федерации, а также о проверке соблюдения государственными гражданским служащими Иркутской области ограничений и запретов, требований о предотвращении или урегулировании конфликта интересов, исполнения ими обязанностей и соблюдения требований к служебному поведению, установленных законодательством, утвержденного указом Губернатора Иркутской области от 29 декабря 2009 года № 301/241-уг, являются достоверными и полными;

б) установить, что сведения, представленные государственным гражданским служащим в соответствии с подпунктом 1 пункта 1 Положения, названного в подпункте «а» настоящего пункта, являются недостоверными и (или) неполными. В этом случае комиссия рекомендует Министру применить к государственному служащему конкретную меру ответственности.»;

в подпункте «б» пункта 21 после слова «рекомендует» дополнить словом «Министру»;

пункт 22 изложить в следующей редакции:

«22. По итогам рассмотрения вопроса, указанного в абзаце втором подпункта «б» пункта 13 настоящего Положения, комиссия принимает одно из следующих решений:

а) дать гражданину согласие на замещение на условиях трудового договора должности в организации и (или) выполнение в данной организации работы (оказание данной организации услуги) в течение месяца стоимостью более ста тысяч рублей на условиях гражданско-правового договора (гражданско-правовых договоров);

б) отказать гражданину в даче согласия на замещение на условиях трудового договора должности в организации и (или) выполнение в данной организации работы (оказание данной организации услуги) в течение месяца стоимостью более ста тысяч рублей на условиях гражданско-правового договора (гражданско-правовых договоров) и мотивировать свой отказ.»;

в пункте 23:

цифру «16» заменить цифрой «13»;

в подпункте «в» после слова «рекомендует» дополнить словом «Министру»;

пункт 24 изложить в следующей редакции:

«24. По итогам рассмотрения вопросов, указанных в подпунктах «а», «б» и «г» пункта 13 настоящего Положения, при наличии к тому оснований комиссия может принять иное решение, чем это предусмотрено пунктами 20 - 23 и 25.1 настоящего Положения. Основания и мотивы принятия такого решения должны быть отражены в протоколе заседания комиссии.»;

в пунктах 25, 27, 28 цифру «14» заменить цифрой «13»;

дополнить пунктом 25.1 следующего содержания:

«25.1. По итогам рассмотрения вопроса, указанного в подпункте «г» пункта 13 настоящего Положения, комиссия принимает одно из следующих решений:

а) признать, что сведения, представленные государственным гражданским служащим в соответствии с частью 1 статьи 3 Федерального закона «О контроле за соответствием расходов лиц, замещающих государственные должности, и иных лиц их доходам», являются достоверными и полными;

б) признать, что сведения, представленные государственным гражданским служащим в соответствии с частью 1 статьи 3 Федерального закона «О контроле за соответствием расходов лиц, замещающих государственные должности, и иных лиц их доходам», являются недостоверными и (или) неполными. В этом случае комиссия рекомендует Министру применить к государственному гражданскому служащему конкретную меру ответственности и (или) направить материалы, полученные в результате осуществления контроля за расходами, в органы прокуратуры и (или) иные государственные органы в соответствии с их компетенцией.»;

в подпункте «е» пункта 29 слова «государственном органе» заменить словом «Министерстве»;

пункт 31 дополнить абзацем следующего содержания:

«О решении, принятом по итогам рассмотрения вопроса, указанного в абзаце втором подпункта «б» пункта 13 настоящего Положения, комиссия обязана уведомить гражданина в установленном законодательством порядке.»;

в пункте 32 слова «руководитель государственного органа» заменить словом «Министр»;

пункт 33 после слов «информация об этом» дополнить словами «в 3-дневный срок со дня установления»;

пункт 34 после слов «в 3-дневный срок» дополнить словами «со дня установления».

2. Настоящий приказ подлежит официальному опубликованию и размещению на официальном сайте министерства жилищной политики, энергетики и транспорта Иркутской области в информационно- телекоммуникационной сети «Интернет».

Министр жилищной политики, энергетики
и транспорта Иркутской области
Е.В. Селедцов

ПРАВИТЕЛЬСТВО ИРКУТСКОЙ ОБЛАСТИ

П О С Т А Н О В Л Е Н И Е

20 января 2014 года **№ 18-пп**

Иркутск

О внесении изменений в приложение 2 к постановлению Правительства Иркутской области от 16 января 2012 года № 11-пп

Руководствуясь статьей 67 Устава Иркутской области, Правительство Иркутской области
П О С Т А Н О В Л Я Е Т:

1. Внести изменения в приложение 2 к постановлению Правительства Иркутской области от 16 января 2012 года № 11-пп «О результатах определения кадастровой стоимости объектов недвижимости жилого и нежилого фондов на территории Иркутской области, учтенных в государственном кадастре недвижимости», изложив его в новой редакции (прилагается).

2. Настоящее постановление вступает в силу через десять календарных дней после его официального опубликования.

Губернатор Иркутской области
С.В. Ерощенко

Приложение
к постановлению Правительства Иркутской области
от 20 января 2014 года № 18-пп
«Приложение 2
к постановлению
Правительства Иркутской области
от 16 января 2012 года № 11-пп»

Результаты определения средних и минимальных удельных показателей кадастровой стоимости объектов недвижимости по кадастровым кварталам на территории Иркутская области

№ п/п	Номер кадастрового квартала	Здание						Помещение			
		Нежилое здание		Жилой дом		Многоквартирный дом		Жилое		Нежилое	
		мини-мальное	среднее	мини-мальное	среднее	мини-мальное	среднее	мини-мальное	среднее	мини-мальное	среднее
1	85:01:010101	-	-	12168,05	12168,05	-	-	12168,05	12168,05	-	-
2	85:01:010103	-	-	12168,05	12168,05	-	-	12168,05	12168,05	-	-
3	85:01:010105	9717,47	9868,04	-	-	-	-	-	-	-	-
4	85:01:010106	-	-	12168,05	12168,05	-	-	12168,05	12168,05	-	-
5	85:01:010109	8366,59	8366,59	12168,05	12168,05	-	-	12168,05	12168,05	-	-
6	85:01:030101	-	-	9612,78	9612,78	-	-	9612,78	9612,78	-	-
7	85:01:120101	-	-	6458,25	6811,00	-	-	6458,25	6749,87	-	-
8	85:01:120301	-	-	5764,96	7001,55	-	-	5764,96	7001,55	-	-
9	85:01:120401	-	-	6386,23	6386,23	-	-	6386,23	6386,23	-	-
10	85:01:120601	-	-	5595,69	5595,69	-	-	5595,69	5595,69	-	-
11	85:01:150101	-	-	6088,82	6088,82	-	-	6088,82	6088,82	-	-
12	85:01:170101	6119,71	6508,34	-	-	-	-	-	-	-	-
13	38:26:000000	3373,42	6222,99	2272,28	11357,52	-	-	2272,28	11054,01	10017,80	10017,80
14	38:26:010101	5523,12	9899,33	11590,46	13525,10	-	-	11851,61	15577,28	-	-
15	38:26:010102	6413,42	9373,83	11851,61	14804,46	-	-	13815,30	18038,84	-	-
16	38:26:010103	5819,35	10115,31	22386,45	22386,45	-	-	-	-	-	-
17	38:26:010104	17000,35	17000,35	-	-	-	-	-	-	-	-
18	38:26:010105	-	-	6607,49	11644,75	-	-	-	-	-	-
19	38:26:010106	4210,04	15334,75	9989,49	10982,43	-	-	10239,66	11105,68	-	-
20	38:26:010107	-	-	12164,65	14597,56	-	-	12234,92	15850,92	-	-
21	38:26:010108	3409,65	9969,14	8678,61	12303,64	-	-	10833,92	13474,05	-	-
22	38:26:010109	5730,72	13286,59	11415,15	12939,69	-	-	11629,74	17793,17	-	-
23	38:26:010110	6642,41	19380,82	11450,46	11965,47	-	-	11711,67	12271,47	18711,90	18711,90
24	38:26:010111	6207,54	17057,02	11273,35	11883,97	-	-	11313,24	12125,48	6207,54	16058,53
25	38:26:010112	6184,48	6184,48	-	-	-	-	-	-	-	-
26	38:26:010113	6363,55	10812,56	11326,55	13762,29	-	-	12658,80	17425,24	22958,36	22958,36
27	38:26:010114	6648,90	9542,74	12658,80	13380,22	-	-	-	-	-	-
28	38:26:010115	7037,20	7037,20	12820,68	13807,42	-	-	13009,32	13009,32	-	-
29	38:26:010116	6777,34	11395,20	13115,84	15700,54	-	-	13115,84	22637,10	-	-
30	38:26:010117	6585,81	6585,81	12606,97	14178,70	-	-	12606,97	12718,51	-	-
31	38:26:010118	-	-	14305,22	14493,64	-	-	-	-	-	-
32	38:26:010119	6441,42	8369,63	10694,71	13601,58	-	-	12282,01	15316,52	-	-
33	38:26:010120	8768,39	8768,39	12903,30	14184,39	-	-	-	-	-	-
34	38:26:010121	5452,36	12966,90	3101,47	11814,28	-	-	3836,34	12841,30	5452,36	9420,54
35	38:26:010122	6335,00	6335,00	12234,92	14565,69	-	-	12750,05	12838,04	-	-
36	38:26:010123	5942,87	5942,87	12454,88	12958,00	-	-	-	-	-	-
37	38:26:010124	7922,03	8055,65	12214,33	12689,55	-	-	12454,88	12454,88	-	-
38	38:26:010125	3373,42	6154,19	3373,42	16005,12	-	-	12454,88	18355,49	-	-
39	38:26:010126	5352,10	9462,28	10613,96	11331,36	-	-	10852,43	11440,14	-	-
40	38:26:010127	-	-	11889,56	12549,10	-	-	-	-	-	-
41	38:26:010128	3373,42	3373,42	11991,77	12487,91	-	-	-	-	-	-
42	38:26:010130	5819,35	14299,77	2220,28	10262,07	-	-	2753,82	10671,91	-	-
43	38:26:010131	3373,42	5870,04	-	-	-	-	-	-	-	-
44	38:26:010133	5975,38	6104,32	-	-	-	-	-	-	-	-
45	38:26:010201	3653,01	5060,96	4540,99	6459,07	-	-	-	-	-	-
46	38:26:010301	6791,99	17615,90	7135,42	12650,09	-	-	11591,50	18492,98	-	-
47	38:26:010302	6791,99	6791,99	5908,05	10820,25	-	-	7135,42	18178,18	6791,99	6791,99
48	38:26:010401	5843,42	11171,53	5968,29	6778,99	-	-	5968,29	6640,77	-	-
49	38:26:010501	3373,42	8200,74	10453,31	10940,08	-	-	10453,31	10453,31	-	-
50	38:26:010601	7390,03	7736,07	6114,37	7563,34	-	-	7954,30	7954,30	-	-
51	38:26:010800	7004,25	7928,19	-	-	-	-	-	-	-	-
52	38:26:010801	7004,25	9862,54	7803,16	7803,16	-	-	-	-	-	-
53	38:26:010898	8371,61	21466,26	4540,99	7333,54	-	-	4540,99	7416,24	10112,28	21240,50
54	38:26:011200	7004,25	11353,82	-	-	-	-	-	-	-	-
55	38:26:011401	1812,94	8802,33	10372,32	12235,38	-	-	10694,71	12388,84	-	-
56	38:26:011404	3373,42	7863,06	10694,71	10694,71	-	-	10694,71	10694,71	58215,15	59374,13
57	38:26:011800	6184,48	9924,62	10083,77	10342,29	-	-	-	-	-	-
58	38:26:011900	10372,32	10372,32	10372,32	10372,32	-	-	-	-	-	-
59	38:26:012000	10372,32	10395,98	10372,32	10623,71	-	-	-	-	-	-
60	38:26:012100	10372,32	10382,20	10372,32	10962,13	-	-	-	-	-	-
61	38:26:012400	10372,32	10372,32	10372,32	10372,32	-	-	-	-	-	-
62	38:26:013000	10372,32	10372,32	-	-	-	-	-	-	-	-
63	38:26:013300	10372,32	10372,32	10372,32	10372,32	-	-	-	-	-	-
64	38:26:014801	7354,14	8589,74	5869,58	10656,57	-	-	10349,04	11352,01	-	-
65	38:26:014802	-	-	5869,58	7483,79	-	-	-	-	-	-
66	38:26:014901	7320,03	7320,03	5794,27	6622,45	-	-	-	-	-	-
67	38:26:020101	7575,70	8366,04	7256,08	7880,40	-	-	-	-	-	-
68	38:26:020102	6959,46	12068,38	7256,08	8167,27	-	-	7256,08	8475,72	-	-
69	38:26:020103	-	-	7256,08	8358,99	-	-	8483,45	8483,45	-	-
70	38:26:020104	8349,39	15779,43	7256,08	8582,67	-	-	7256,08	8287,14	-	-
71	38:26:020105	3653,01	10895,70	7256,08	8227,14	-	-	7256,08	8188,59	-	-
72	38:26:020106	8154,60	8712,24	8483,45	11911,84	-	-	10137,60	12710,15	-	-
73	38:26:020201	1812,94	10883,99	5158,20	6531,58	-	-	5158,20	5158,20	-	-
74	38:26:020202	3806,42	5009,19	-	-	-	-	-	-	-	-
75	38:26:020301	-	-	6390,62	6838,65	-	-	-	-	-	-
76	38:26:020302	-	-	6390,62	7832,21	-	-	-	-	-	-
77	38:26:020303	7036,88	7036,88	7432,22	7457,72	-	-	-	-	-	-
78	38:26:020401	7911,00	10743,51	10911,30	11042,77	-	-	-	-	-	-
79	38:26:020503	7911,00	14134,52	10911,30	10911,30	-	-	10911,30	10911,30	-	-
80	38:26:020506	2271,30	10775,38	4540,99	9995,39	-	-	4540,99	4540,99	30142,06	30142,06
81	38:26:020510	7004,25	12635,81	-	-	-	-	-	-	-	-
82	38:26:020518	12012,74	12012,74	4540,99	4540,99	-	-	-	-	-	-
83	38:26:020520	8348,44	23821,70	4540,99	9602,86	-	-	4540,99	4540,99	24081,62	24081,62
84	38:26:020601	10372,32	10372,32	-	-	-	-	-	-	-	-
85	38:26:021701	3653,01	11340,65	4540,99	4540,99	-	-	-	-	-	-
86	38:26:023001	4005,59	11832,80	13365,53	13892,63	-	-	-	-	-	-
87	38:26:030101	6249,40	7254,36	6249,40	7749,66	-	-	-	-	-	-
88	38:26:030102	-	-	8179,81	8179,81	-	-	-	-	-	-
89	38:26:030103	4844,24	4844,24	2372,14	7823,30	-	-	6952,43	8407,14	-	-
90	38:26:030104	8576,22	19084,00	6952,43	8969,38	-	-	8179,81	8984,26	-	-
91	38:26:030105	-	-	8179,81	10376,26	-	-	12659,26	12659,26	-	-
92	38:26:030106	-	-	6952,43	8370,06	-	-	-	-	-	-
93	38:26:030107	7420,35	12202,31	6952,43	10877,43	-	-	6952,43	10740,43	12938,74	12938,74
94	38:26:030108	8595,62	8595,62	6952,43	8506,17	-	-	6952,43	7774,14	-	-
95	38:26:030109	6985,74	6985,74	8179,81	11934,77	-	-	-	-	-	-
96	38:26:030110	-	-	8179,81	9007,00	-	-	-	-	-	-
97	38:26:030111	6696,68	17317,24	6952,43	8409,22	-	-	6952,43	6952,43	9631,18	9631,18
98	38:26:030112	8371,61	8371,61	8179,81	8179,81	-	-	-	-	-	-
99	38:26:030113	6985,74	7537,56	6952,43	9499,74	-	-	12659,26	12659,26	-	-
100	38:26:030114	-	-	6952,43	7613,68	-	-	6952,43	6952,43	-	-
101	38:26:030201	19244,26	19244,26	5440,57	6659,84	-	-	5440,57	6586,10	-	-
102	38:26:030202	5312,58	7407,13	5440,57	6403,67	-	-	5440,57	6171,79	-	-
103	38:26:030301	-	-	5087,52	5316,67	-	-	5087,52	5087,52	-	-
104	38:26:030501	-	-	4540,99	7303,66	-	-	4540,99	4540,99	-	-
105	38:26:030601	-	-	4540,99	4540,99	-	-	-	-	-	-
106	38:26:030705	-	-	4540,99	4540,99	-	-	-	-	-	-
107	38:26:030708	7911,00	7911,00	-	-	-	-	-	-	-	-
108	38:26:031001	8797,78	14873,85	13362,82	15175,76	-	-	13362,82	16023,93	8797,78	10382,32
109	38:26:031101	10372,32	10372,32	-	-	-	-	-	-	-	-
110	38:26:031401	8585,86	12336,26	4540,99	6398,07	-	-	4540,99	4540,99	-	-
111	38:26:031700	5428,00	9831,38	-	-	-	-	-	-	-	-
112	38:26:031801	5428,00	7547,32	-	-	-	-	-	-	-	-
113	38:26:031901	11255,03	11255,03	-	-	-	-	-	-	-	-
114	38:26:033302	10372,32	10372,32	10372,32	10372,32	-	-	-	-	-	-
115	38:26:040101	8797,78	16977,97	16435,74	22898,11	-	-	16813,52	22783,69	8797,78	23340,54
116	38:26:040102	7211,51	18242,08	21591,54	23198,13	-	-	21591,54	23579,44	32211,24	32225,94
117	38:26:040103	8646,55	16574,11	5970,81	24521,77	-	-	5970,81	24297,12	8646,55	26819,49
118	38:26:040104	10776,56	16954,50	-	-	-	-	-	-	10776,56	12832,94
119	38:26:040105	6382,11	16030,72	14234,26	28608,52	-	-	17972,46	28670,48	6382,11	27853,19
120	38:26:040106	6919,97	15360,64	13261,31	27875,75	-	-	16744,00	27758,90	12885,44	28554,52
121	38:26:040107	8573,54	21321,42	20658,52	28640,40	-	-	20658,52	28641,01	8573,54	24431,00
122	38:26:040108	20592,10	20592,10	-	-	-	-	-	-	-	-
123	38:26:040113	24846,79	24846,79	-	-	-	-	-	-	24846,79	24846,79
124	38:26:040115	-	-	29184,85	29184,85	-	-	29184,85	29184,85	34125,86	34125,86
125	38:26:040201	7896,89	18181,06	7896,89	28408,87	-	-	13905,62	29089,76	7896,89	28627,02
126	38:26:040202	6773,41	19078,10	7190,35	24736,64	-	-	12872,27	29182,90	11794,96	33031,98
127	38:26:040203	6463,13	16380,59	6463,13	25229,79	-	-	12961,40	27413,70	6463,13	15562,18
128	38:26:040205	11033,48	11033,48	-	-	-	-	-	-	-	-
129	38:26:040206	11033,48	11033,48	-	-	-	-	-	-	-	-
130	38:26:040207	33080,69	33080,69	-	-	-	-	-	-	33080,69	33080,69
131	38:26:040208	8242,79	8486,45	-	-	-	-	-	-	-	-
132	38:26:040209	7190,35	9003,19	7190,35	7706,88	-	-	8556,33	8556,33	7190,35	7190,35
133	38:26:040210	7035,37	7703,77	7035,37	8612,37	-	-	-	-	-	-
134	38:26:040211	6998,11	7933,83	6998,11	7366,87	-	-	-	-	-	-
135	38:26:040216	12693,54	12693,54	-	-	-	-	-	-	-	-
136	38:26:040217	9365,46	12680,36	-	-	-	-	-	-	-	-
137	38:26:040219	10371,65	10371,65	-	-	-	-	-	-	-	-
138	38:26:040221	9422,36	9422,36	-	-	-	-	-	-	-	-
139	38:26:040301	6390,91	13778,12	3416,62	4859,50	-	-	3416,62	4701,83	7580,91	7592,46
140	38:26:040302	9002,08	15039,97	4573,42	9467,22	-	-	4573,42	5296,10	11955,43	12954,87
141	38:26:040303	13119,76	14746,19	-	-	-	-	-	-	13119,76	17969,95
142	38:26:040304	8474,77	17148,36	7530,73	15069,53	-	-	8767,55	17725,13	12853,74	17153,46
143	38:26:040305	6632,85	14243,76	7022,17	7022,17	-	-	-	-	-	-
144	38:26:040306	6347,71	10655,74	6818,21	6871,27	-	-	-	-	-	-
145	38:26:040308	8291,91	8291,91	-	-	-	-	-	-	-	-
146	38:26:040309	9825,89	12814,68	-	-	-	-	-	-	-	-
147	38:26:040310	9412,68	9412,68	-	-	-	-	-	-	-	-
148	38:26:040312	8956,81	10632,73	-	-	-	-	-	-	-	-
149	38:26:040313	11471,14	19905,57	-	-	-	-	-	-	-	-
150	38:26:040314	13654,77	16780,40	-	-	-	-	-	-	-	-
151	38:26:040315	8646,84	12381,42	-	-	-	-	-	-	-	-
152	38:26:040316	13058,38	13094,14	-	-	-	-	-	-	-	-
153	38:26:040317	9573,83	11449,39	-	-	-	-	-	-	-	-
154	38:26:040318	9220,38	9964,92	-	-	-	-	-	-	-	-
155	38:26:040319	-	-	6852,33	8082,12	-	-	-	-	-	-
156	38:26:040320	6998,65	6998,65	6998,65	7478,30	-	-	-	-	-	-
157	38:26:040321	8798,58	8798,58	-	-	-	-	-	-	-	-
158	38:26:040322	6404,78	6455,77	6404,78	6902,57	-	-	-	-	-	-
159	38:26:040323	6251,15	6554,48	6251,15	7290,18	-	-	-	-	-	-
160	38:26:040324	-	-	6348,54	7290,64	-	-	-	-	-	-
161	38:26:040401	7693,00	16677,64	13243,19	29021,07	-	-	27683,55	28771,84	7693,00	27948,92
162	38:26:040402	8995,64	17896,74	14234,26	28703,96	-	-	27664,55	28691,00	8995,64	25458,28
163	38:26:040403	9824,34	18731,66	21000,50	29230,72	-	-	21000,50	29212,96	12507,22	29857,46
164	38:26:040404	10198,72	19730,30	28237,02	29030,18	-	-	23934,09	28991,14	10198,72	24425,05
165	38:26:040405	-	-	29100,30	29100,30	-	-	29100,30	29100,30	-	-
166	38:26:040501	8527,91	18336,88	18125,78	28462,11	-	-	18125,78	28459,10	8527,91	22638,93
167	38:26:040502	8087,35	15343,65	27744,93	28726,37	-	-	23316,95	28614,47	8087,35	19562,27
168	38:26:040503	11229,72	14795,78	16744,00	28710,27	-	-	16744,00	28258,82	11492,48	18369,72
169	38:26:040504	21614,45	21614,45	28667,42	28667,42	-	-	28667,42	28667,42	-	-
170	38:26:040505	7616,76	11340,05	-	-	-	-	-	-	-	-
171	38:26:040601	6882,15	11310,09	6882,15	8032,13	-	-	-	-	9648,88	10434,63
172	38:26:040602	7525,42	7532,02	7525,42	10917,45	-	-	-	-	-	-
173	38:26:040603	7691,19	8066,81	7691,19	9348,74	-	-	-	-	-	-
174	38:26:040604	-	-	8555,31	9511,94	-	-	-	-	-	-
175	38:26:040605	7182,49	7196,78	7182,49	9794,99	-	-	-	-	-	-
176	38:26:040606	7005,78	7596,09	7005,78	7788,50	-	-	-	-	-	-
177	38:26:040607	7161,10	7939,63	7161,10	8860,40	-	-	-	-	-	-
178	38:26:040610	6847,27	7523,83	6874,28	7441,95	-	-	-	-	-	-
179	38:26:040611	7246,85	9438,64	7372,64	9403,01	-	-	-	-	-	-
180	38:26:040612	6186,47	9467,15	6138,07	10531,17	-	-	-	-	-	-
181	38:26:040613	6014,67	6057,86	6008,38	6251,18	-	-	-	-	-	-
182	38:26:040614	-	-	7411,26	8842,02	-	-	-	-	-	-
183	38:26:040701	13608,75	38427,07	12439,40	27751,69	-	-	13621,73	28110,68	20298,98	31032,17
184	38:26:040703	16372,22	17612,55	29207,19	31037,35	-	-	29207,19	31135,33	16372,22	29566,73
185	38:26:040801	8802,84	16890,05	8802,84	29304,55	-	-	27744,93	29542,89	8802,84	21754,35
186	38:26:040802	7975,51	21224,61	7975,51	30520,18	-	-	13905,62	30672,88	7975,51	32287,38
187	38:26:040803	8509,48	18233,28	27715,19	28910,33	-	-	27715,19	28823,11	8509,48	27003,21
188	38:26:040804	8243,93	19857,47	27715,19	29083,92	-	-	27715,19	29097,06	8243,93	20912,44
189	38:26:040805	10199,94	10199,94	-	-	-	-	-	-	10199,94	10199,94
190	38:26:040806	11852,94	11852,94	-	-	-	-	-	-	-	-
191	38:26:040808	11349,63	11349,63	-	-	-	-	-	-	-	-
192	38:26:040809	9552,85	13980,71	-	-	-	-	-	-	-	-
193	38:26:040815	9255,82	9255,82	-	-	-	-	-	-	-	-
194	38:26:040901	6242,84	18410,45	3464,17	19181,14	-	-	3464,17	23455,42	21151,94	21151,94
195	38:26:040902	7246,85	13641,46	3758,81	18850,13	-	-	3758,81	21473,66	7246,85	21989,47
196	38:26:040905	7082,53	7082,53	6765,92	7742,16	-	-	-	-	-	-

197	38:26:040907	6914,88	7233,82	7329,39	7329,39	-	-	-	-	-	-
198	38:26:040910	7681,85	7681,85	7681,85	7681,85	-	-	-	-	-	-
199	38:26:040913	15065,18	29260,98	-	-	-	-	-	-	-	-
200	38:26:040999	6670,47	7333,74	3451,61	8791,44	-	-	3451,61	7080,58	-	-
201	38:26:041001	6605,59	15834,63	6605,59	18927,92	-	-	18887,60	19572,28	-	-
202	38:26:041002	6777,60	12852,90	12490,23	13312,14	-	-	12490,23	12714,60	6777,60	10193,29
203	38:26:041003	12785,73	33381,41	-	-	-	-	-	-	12785,73	12785,73
204	38:26:041004	5867,40	12429,65	20423,92	20423,92	-	-	20423,92	20423,92	-	-
205	38:26:041005	6771,62	6840,17	7336,22	7976,12	-	-	-	-	-	-
206	38:26:041006	6744,55	6915,02	6893,65	8787,72	-	-	-	-	-	-
207	38:26:041010	6765,92	7175,93	6765,92	6765,92	-	-	-	-	-	-
208	38:26:041013	7989,36	7989,36	-	-	-	-	-	-	-	-
209	38:26:041015	8075,82	10079,05	-	-	-	-	-	-	-	-
210	38:26:041101	5968,57	16948,22	4632,00	17781,07	-	-	4632,00	16541,79	28312,07	28312,07
211	38:26:041102	14025,34	14025,34	11000,75	12163,36	-	-	11101,36	18158,35	-	-
212	38:26:041103	4795,82	11723,52	5691,15	18875,70	-	-	10777,05	14710,83	6659,81	9155,33
213	38:26:041104	5650,99	14257,82	10755,58	11883,10	-	-	-	-	-	-
214	38:26:041105	7026,32	10641,05	-	-	-	-	-	-	-	-
215	38:26:041106	5646,68	5649,76	-	-	-	-	-	-	-	-
216	38:26:041201	10082,68	14625,86	-	-	-	-	-	-	-	-
217	38:26:041202	10729,26	13116,73	-	-	-	-	-	-	-	-
218	38:26:041203	7158,12	12116,30	13125,49	14328,27	-	-	-	-	-	-
219	38:26:041204	6523,52	12158,22	-	-	-	-	-	-	-	-
220	38:26:041205	8663,47	16178,86	-	-	-	-	-	-	-	-
221	38:26:041206	11221,29	11221,29	-	-	-	-	-	-	-	-
222	38:26:041301	5737,58	10692,63	5737,58	6171,89	-	-	-	-	-	-
223	38:26:041302	11859,96	12170,10	-	-	-	-	-	-	-	-
224	38:26:041303	9421,86	9421,86	-	-	-	-	-	-	-	-
225	38:26:041304	5437,75	5437,75	-	-	-	-	-	-	-	-
226	38:26:041305	5393,46	12326,41	5512,69	17282,53	-	-	10583,40	16808,60	-	-
227	38:26:041307	5718,91	8097,04	10885,88	11293,62	-	-	10885,88	11561,28	-	-
228	38:26:041308	5709,95	5709,95	5709,95	6859,40	-	-	-	-	-	-
229	38:26:041309	5569,59	5569,59	5692,72	6273,22	-	-	-	-	-	-
230	38:26:041311	-	-	7359,02	7359,02	-	-	-	-	-	-
231	38:26:041312	5545,86	5895,92	5545,86	6177,15	-	-	-	-	-	-
232	38:26:041314	5616,48	5616,48	-	-	-	-	-	-	-	-
233	38:26:041316	11224,47	11759,53	-	-	-	-	-	-	-	-
234	38:26:041321	5466,09	5853,59	5466,09	7063,67	-	-	-	-	-	-
235	38:26:041322	5575,40	5575,40	5903,69	6430,99	-	-	-	-	-	-
236	38:26:041323	5575,92	5575,92	5575,92	5576,38	-	-	-	-	-	-
237	38:26:041398	15356,48	28050,61	14063,32	27366,16	-	-	22016,30	22016,30	-	-
238	38:26:041401	6496,47	7175,12	-	-	-	-	-	-	-	-
239	38:26:041402	-	-	5985,48	6856,16	-	-	-	-	-	-
240	38:26:041404	8653,20	14974,86	-	-	-	-	-	-	-	-
241	38:26:041405	11134,71	12966,83	-	-	-	-	-	-	-	-
242	38:26:041406	5296,27	13005,11	3093,46	14139,64	-	-	3093,46	5643,54	6313,47	7787,87
243	38:26:041407	5413,99	6141,01	5413,99	6180,26	-	-	-	-	-	-
244	38:26:041413	5364,44	5571,77	4540,99	10616,14	-	-	12698,70	12698,70	-	-
245	38:26:041502	32413,01	32413,01	-	-	-	-	-	-	-	-
246	38:26:041503	33565,94	33565,94	-	-	-	-	-	-	-	-
247	38:26:041504	5726,47	5726,47	-	-	-	-	-	-	-	-
248	38:26:041506	33077,09	33077,09	-	-	-	-	-	-	-	-
249	38:01:000000	-	-	6204,19	6204,19	-	-	-	-	-	-
250	38:01:010201	3594,06	11799,50	10751,55	11124,94	-	-	10751,55	11265,05	-	-
251	38:01:010202	3661,40	9755,23	11001,18	13207,21	-	-	11001,18	11554,85	-	-
252	38:01:010203	8205,12	15839,52	11112,54	12623,84	-	-	11192,00	13133,39	-	-
253	38:01:010204	6999,47	7073,35	11264,62	11746,71	-	-	11264,62	14718,77	-	-
254	38:01:010205	3631,21	10637,38	10871,98	11830,57	-	-	10871,98	11852,80	-	-
255	38:01:010206	6939,15	7445,87	11130,48	11537,30	-	-	9224,22	11345,79	-	-
256	38:01:010207	3794,89	7114,95	11513,02	11769,85	-	-	11513,02	11904,36	-	-
257	38:01:010208	3863,30	6133,50	11452,71	11997,98	-	-	11452,71	11932,62	3863,30	3863,30
258	38:01:010209	6190,95	13193,39	10999,19	11930,53	-	-	11089,87	11089,87	17866,04	18000,48
259	38:01:010210	13107,71	17432,03	11082,23	11688,49	-	-	11264,07	11758,75	-	-
260	38:01:010211	7351,20	15694,14	11226,10	12131,45	-	-	11930,87	12746,30	-	-
261	38:01:010212	8544,78	8544,78	11295,28	12591,67	-	-	12065,79	12392,38	-	-
262	38:01:010213	3794,89	8172,87	7283,69	11108,55	-	-	9541,72	11644,32	-	-
263	38:01:010214	22056,53	22056,53	10950,23	11985,24	-	-	11022,86	12059,27	-	-
264	38:01:010215	13457,12	17816,61	11393,10	11665,08	-	-	12163,61	12530,49	22783,07	22783,07
265	38:01:010216	6401,12	7880,75	11432,76	11939,17	-	-	11432,76	12126,05	-	-
266	38:01:010217	16899,83	19764,22	10814,34	12322,70	-	-	10814,34	12013,79	-	-
267	38:01:010218	7381,28	7381,28	10911,03	11324,69	-	-	10911,03	11153,08	7381,28	7381,28
268	38:01:010219	6735,58	12889,78	11441,03	12046,10	-	-	11441,03	11991,99	-	-
269	38:01:010220	-	-	10958,58	11696,52	-	-	10958,58	11279,94	-	-
270	38:01:020003	2428,54	10385,95	-	-	-	-	-	-	-	-
271	38:01:020101	3152,35	7215,97	4493,46	5418,67	-	-	4493,46	5377,47	-	-
272	38:01:020102	3191,10	4154,53	4493,46	4493,46	-	-	4493,46	4493,46	-	-
273	38:01:020103	3172,78	14075,10	4493,46	5651,38	-	-	4493,46	5664,33	-	-
274	38:01:020104	-	-	4493,46	5268,92	-	-	5720,83	5720,83	-	-
275	38:01:020201	5097,09	5097,09	4419,16	5375,59	-	-	4419,16	5187,86	-	-
276	38:01:030004	6735,58	6735,58	-	-	-	-	-	-	-	-
277	38:01:030101	8076,94	8223,04	4220,25	5281,11	-	-	5447,63	5447,63	-	-
278	38:01:030102	5738,11	11013,37	4220,25	5026,71	-	-	4220,25	5037,47	-	-
279	38:01:030103	4644,09	7819,42	4220,25	4983,48	-	-	5447,63	5447,63	-	-
280	38:01:030201	5278,01	8732,02	3356,34	3883,63	-	-	-	-	-	-
281	38:01:040101	9998,28	22063,07	4625,11	5569,83	-	-	5852,48	5852,48	-	-
282	38:01:040102	-	-	4625,11	5598,99	-	-	5852,48	5852,48	-	-
283	38:01:040103	6289,71	12397,12	4625,11	5594,37	-	-	5852,48	5852,48	-	-
284	38:01:040104	6289,71	6289,71	4625,11	5837,29	-	-	-	-	-	-
285	38:01:040105	-	-	4625,11	5002,60	-	-	-	-	-	-
286	38:01:040106	7827,47	7827,47	4625,11	5737,00	-	-	5852,48	5852,48	-	-
287	38:01:040201	8453,09	10026,52	4301,41	5151,22	-	-	6570,39	6570,39	-	-
288	38:01:050101	-	-	3935,21	3935,21	-	-	-	-	-	-
289	38:01:050102	-	-	3935,21	5330,64	-	-	3935,21	4620,22	-	-
290	38:01:050103	13284,42	19346,48	5162,59	5539,75	-	-	5162,59	5162,59	-	-
291	38:01:050104	4396,27	5547,00	6204,19	6204,19	-	-	-	-	-	-
292	38:01:050105	1235,30	5094,36	3935,21	4939,85	-	-	5162,59	5162,59	1675,32	1675,32
293	38:01:060201	3058,03	3058,52	4987,01	4987,01	-	-	-	-	-	-
294	38:01:060202	11945,99	12034,75	4987,01	4987,01	-	-	-	-	11945,99	11945,99
295	38:01:060301	3130,48	6407,89	4397,93	5826,06	-	-	4397,93	5431,12	-	-
296	38:01:060302	3173,07	14328,16	4397,93	5418,65	-	-	4397,93	5577,86	-	-
297	38:01:060303	-	-	5625,31	5827,93	-	-	5625,31	5812,70	3130,48	3130,48
298	38:01:060304	3166,64	3168,06	5625,31	5625,31	-	-	5625,31	5625,31	-	-
299	38:01:060401	3153,04	4777,94	4072,05	4761,33	-	-	5299,43	5299,43	-	-
300	38:01:060402	6238,44	10946,62	4072,05	5580,00	-	-	5299,43	5698,41	-	-
301	38:01:070101	12932,81	12932,81	3731,54	5193,98	-	-	4958,91	4958,91	-	-
302	38:01:070102	7145,88	14461,87	3731,54	5913,27	-	-	-	-	-	-
303	38:01:070103	3512,70	12422,99	6613,06	6613,06	-	-	-	-	-	-
304	38:01:070104	2491,83	6880,66	3731,54	4716,01	-	-	-	-	-	-
305	38:01:070105	9723,97	10065,34	4958,91	5220,52	-	-	4958,91	4958,91	-	-
306	85:02:010101	-	-	9699,87	9699,87	-	-	9699,87	9699,87	-	-
307	85:02:010102	-	-	9699,87	9699,87	-	-	9699,87	9699,87	-	-
308	85:02:010103	-	-	9699,87	10365,42	-	-	9699,87	10369,93	-	-
309	85:02:010104	-	-	9699,87	9857,70	-	-	9699,87	9921,36	-	-
310	85:02:010105	-	-	9699,87	9699,87	-	-	9699,87	9699,87	-	-
311	85:02:010108	-	-	9699,87	9850,80	-	-	9699,87	9959,84	-	-
312	85:02:010109	-	-	8472,49	9753,13	-	-	8472,49	9818,36	-	-
313	85:02:020101	-	-	6249,58	6745,46	-	-	6249,58	6787,74	-	-
314	85:02:020601	4634,89	4634,89	-	-	-	-	-	-	4634,89	4634,89
315	85:02:030101	-	-	8836,01	8836,01	-	-	8836,01	8836,01	-	-
316	85:02:030201	-	-	5450,44	5450,44	-	-	5450,44	5450,44	-	-
317	85:02:040101	-	-	6276,20	6276,20	-	-	6276,20	6276,20	-	-
318	85:02:041101	-	-	5570,69	5570,69	-	-	5570,69	5570,69	-	-
319	85:02:060101	-	-	6952,09	6952,09	-	-	6952,09	6952,09	-	-
320	85:02:070101	-	-	6299,49	6299,49	-	-	6299,49	6299,49	-	-
321	85:02:070807	-	-	7341,09	7341,09	-	-	7341,09	7341,09	-	-
322	85:02:080101	22901,31	22901,31	6580,73	6580,73	-	-	6580,73	6580,73	23121,51	23121,51
323	85:02:090101	-	-	5985,06	7252,48	-	-	5985,06	7264,55	-	-
324	85:02:100301	-	-	5631,51	6045,25	-	-	5631,51	6211,33	-	-
325	85:02:100401	11003,23	11003,23	6277,87	6277,87	-	-	6277,87	6277,87	11003,23	11003,23
326	85:02:110101	-	-	5298,26	6464,54	-	-	5298,26	6887,13	-	-
327	85:02:120101	14703,81	14703,81	6243,11	6664,05	-	-	6243,11	6613,02	-	-
328	85:02:120401	-	-	6288,45	6288,45	-	-	6288,45	6288,45	-	-
329	38:22:000000	4820,94	7233,48	8517,00	9446,13	-	-	-	-	7510,54	7510,54
330	38:22:000001	-	-	9457,03	9457,03	-	-	9457,03	9457,03	-	-
331	38:22:000009	10028,10	10028,10	-	-	-	-	-	-	-	-
332	38:22:000011	6557,99	12558,55	10839,04	13562,57	-	-	-	-	-	-
333	38:22:000014	7938,43	11099,53	10145,38	10145,38	-	-	-	-	-	-
334	38:22:000019	7639,19	15878,23	2091,98	8835,03	-	-	2685,46	10527,46	-	-
335	38:22:000020	6305,10	6305,10	3009,52	10661,46	-	-	3009,52	9512,40	-	-
336	38:22:000021	6613,05	6613,05	19570,32	19570,32	-	-	-	-	-	-
337	38:22:000022	-	-	2899,43	2899,43	-	-	-	-	-	-
338	38:22:000026	7619,05	7619,05	-	-	-	-	-	-	-	-
339	38:22:000027	7171,72	7906,59	2977,32	8352,25	-	-	2977,32	9973,53	-	-
340	38:22:000028	5827,62	7796,54	3009,52	7665,83	-	-	3009,52	9335,16	6628,73	6628,73
341	38:22:000029	4924,68	10340,91	3021,03	10866,52	-	-	3021,03	10322,52	-	-
342	38:22:000030	6257,97	9763,30	7575,12	8971,30	-	-	9612,31	10808,96	6771,75	12511,55
343	38:22:000031	6628,73	12112,42	2984,74	11366,77	-	-	2984,74	11644,80	-	-
344	38:22:000032	4862,56	7998,76	2320,07	11019,46	-	-	2866,22	8572,70	-	-
345	38:22:000033	3710,87	7424,75	2019,37	8788,46	-	-	2583,47	8500,66	3710,87	3710,87
346	38:22:000034	-	-	8505,99	8505,99	-	-	10735,19	10827,62	-	-
347	38:22:000035	6257,97	6691,20	1880,53	6885,40	-	-	2411,78	5384,21	6691,83	7224,21
348	38:22:000036	7775,41	9045,99	1825,13	7478,16	-	-	2296,57	6496,82	7775,41	8586,07
349	38:22:000037	-	-	3044,30	7786,17	-	-	3044,30	9428,33	-	-
350	38:22:000038	7198,54	10341,75	2321,18	6101,86	-	-	3060,94	7064,68	7255,90	7255,90
351	38:22:000039	6615,00	10501,78	2211,02	8181,85	-	-	2743,25	10376,54	7619,05	7619,05
352	38:22:000040	6543,09	6771,32	-	-	-	-	-	-	-	-
353	38:22:000045	5598,09	5598,09	-	-	-	-	-	-	-	-
354	38:22:000049	5713,82	6050,39	-	-	-	-	-	-	-	-
355	38:22:000050	6656,86	10300,94	3009,52	9156,18	-	-	3009,52	9759,71	-	-
356	38:22:000051	6487,04	9227,90	3145,54	11450,99	-	-	3145,54	12567,00	-	-
357	38:22:000052	7184,98	15106,67	3328,76	16618,72	-	-	3328,76	17859,03	7184,98	17987,87
358	38:22:000053	6222,95	21176,31	3291,90	10879,61	-	-	3291,90	10678,58	-	-
359	38:22:000054	6289,94	14937,50	2113,54	16425,03	-	-	2578,49	17369,64	6289,94	8851,16
360	38:22:000055	6464,72	13539,75	2259,63	10774,04	-	-	2962,49	12393,34	8062,08	16231,90
361	38:22:000056	6691,83	13750,54	2474,32	9904,96	-	-	3134,85	9518,41	7775,41	7828,46
362	38:22:000057	7024,99	12120,71	6839,99	9984,15	-	-	8466,82	8898,70	-	-
363	38:22:000060	5780,60	5780,60	-	-	-	-	-	-	-	-
364	38:22:000066	8324,26	8324,26	10145,38	10372,64	-	-	10145,38	10315,03	-	-
365	38:22:000067	6795,51	8086,80	3072,71	13898,79	-	-	10595,56	16367,94	-	-
366	38:22:000068	3710,87	8382,66	2352,50	14725,06	-	-	3011,59	16027,48	8062,08	8062,08
367	38:22:000069	3832,23	11207,52	8637,76	18110,33	-	-	10054,83	18731,24	3832,23	11791,84
368	38:22:000070	4008,28	16058,41	8925,01	19244,03	-	-	11841,64	20126,82	6978,50	12218,83
369	38:22:000071	6025,88	15131,62	2417,09	18488,20	-	-	3114,41	19537,94	6820,27	17223,90
370	38:22:000072	6335,51	12839,93	2075,45	8649,55	-	-	2546,41	9472,37	6681,41	7343,65
371	38:22:000073	3535,47	12269,02	1825,60	8459,65	-	-	2372,34	8217,10	-	-
372	38:22:000074	5658,31	9354,87	2884,26	9054,53	-	-	2884,26	9829,46	5658,31	5658,31
373	38:22:000075	9264,86	14060,00	-	-	-	-	-	-	-	-
374	38:22:000080	6203,29	6203,29	8714,22	8714,22	-	-	-	-	-	-
375	38:22:000084	6812,08	8733,76	5595,52	8846,62	-	-	6888,52	8887,83	-	-
376	38:22:000085	-	-	9317,42	10106,55	-	-	-	-	-	-
377	38:22:000087	5312,88	9046,07	9430,17	10287,17	-	-	-	-	-	-
378	38:22:000089	4618,98	6630,53	8930,39	8930,39	-	-	-	-	-	-
379	38:22:000090	6971,02	11657,00	2761,29	8038,01	-	-	2761,29	6514,30	-	-
380	38:22:000091	-	-	2849,85	10308,72	-	-	10749,20	10749,20	-	-
381	38:22:000095	2595,83	6249,73	5495,00	7293,06	-	-	4820,94	5386,82	-	-
382	38:22:010001	4593,73	12681,45	3288,66	10615,45	-	-	3512,11	11090,55	6975,29	16387,26
383	38:22:010002	-	-	3226,02	4831,26	-	-	3257,85	4928,17	2595,83	2595,83
384	38:22:010003	11564,57	23442,62	-	-	-	-	-	-	-	-
385	38:22:020001	3145,12	12588,06	2003,66	8802,57	-	-	2549,14	9986,94	3145,12	10262,56
386	38:22:020002	2662,29	10799,60	4020,39	4258,51	-	-	4020,39	4240,82	2662,29	2662,29
387	38:22:020003	10731,66	12215,74	3364,25	4355,05	-	-	-	-	-	-
388	38:22:020004	2595,83	6246,98	-	-	-	-	-	-	-	-
389	38:22:030001	4221,80	10643,85	2004,69	6695,91	-	-	2464,49	7649,04	-	-
390	38:22:030003	2595,83	8485,12	4820,94	5027,01	-	-	-	-	-	-
391	38:22:040001	2799,80	10748,16	1672,08	7669,74	-	-	2155,37	8216,15	2799,80	9171,31
392	38:22:040002	-	-	5495,00	5495,00	-	-	-	-	-	-
393	38:22:050001	4350,16	15742,23	1358,41	4013,71	-	-	3456,78	3873,22	-	-
394	38:22:060001	2595,83	8142,00	3564,79	3806,37	-	-	3564,79	3848,55	-	-
395	38:22:060002	2595,83	13873,88	-	-	-	-	-	-	-	-
396	85:03:030101	-	-	5892,92	5892,92	-	-	5892,92	5892,92	-	-
397	85:03:050101	23883,39	23883,39	6097,72	6665,84	-	-	6097,72	6665,84	23883,39	23883,39
398	85:03:060101	3148,32	3148,32	-	-	-	-	-	-	-	-
399	85:03:060201	4509,22	4509,22	-	-	-	-	-	-	-	-
400	85:03:060605	3191,81	10158,15	-	-	-	-	-	-	-	-
401	85:03:070101	11293,85	11293,85	8550,54	8765,52	-	-	8550,54	8897,22	11293,85	11293,85
402	85:03:080101	9484,66	9484,66	7582,82	9567,39	-	-	7582,82	9567,19	9484,66	9484,66
403	85:03:090101	6271,78	6271,78	-	-	-	-	-	-	-	-
404	85:03:100101	3148,32	3148,32	12146,96	12146,96	-	-	12146,96	12146,96	-	-
405	85:03:110101	-	-	7268,47	7268,47	-	-	7268,47	7268,47	-	-
406	85:03:120101	-	-	6740,35	6740,35	-	-	6740,35	6740,35	-	-
407	85:03:130101	-	-	11427,92	13084,17	-	-	11427,92	13098,69	-	-
408	85:03:130102	-	-	12655,30	13666,40	-	-	10732,23	13287,72	-	-
409	85:03:130103	17119,55	17119,55	11427,92	12457,78	-	-	12655,30	12655,30	17119,55	17119,55
410	85:03:130104	8740,26	8740,26	12655,30	13402,09	-	-	12655,30	13402,09	-	-
411	85:03:130105	-	-	11427,92	11427,92	-	-	11427,92	11427,92	-	-
412	85:03:130106	17361,57	17361,57	11427,92	12882,45	-	-	10732,23	12863,64	17361,57	17361,57
413	85:03:130107	-	-	12655,30	12877,48	-	-	12655,30	13044,45	-	-
414	38:02:000000	4219,99	9088,50	6747,11	7889,82	-	-	6747,11	7816,56	-	-
415	38:02:010101	13933,76	13933,76	9351,99	10943,09	-	-	9808,99	10708,15	-	-
416	38:02:010102	-	-	9896,87	10670,71	-	-	9896,87	10686,43	-	-
417	38:02:010103	6012,33	10107,26	6194,65	9275,47	-	-	7872,30	9656,77	-	-
418	38:02:010104	7436,41	13921,72	-	-	-	-	-	-	-	-
419	38:02:010105	5983,04	11058,78	8066,75	9760,11	-	-	8265,08	11577,72	13038,98	13038,98
420	38:02:010108	3197,72	8828,61	8563,14	11803,97	-	-	9998,56	10962,94	9715,54	9849,87
421	38:02:010109	-	-	10170,72	11324,71	-	-	10170,72	10910,03	-	-
422	38:02:010110	6666,97	7453,88	8870,58	10822,54	-	-	9119,42	11144,17	-	-
423	38:02:010111	17466,88	17492,41	8969,63	9832,09	-	-	9157,09	9726,66	-	-
424	38:02:010112	5673,34	14061,99	6436,67	12485,18	-	-	8624,21	12325,98	5673,34	16116,43
425	38:02:010113	5878,69	10872,52	9352,27	10373,19	-	-	9561,63	10856,87	11973,24	11973,24
426	38:02:010114	3372,48	15438,08	6328,50	9208,57	-	-	8543,68	9771,64	3372,48	6615,86

427	38:02:010116	4625,32	17691,87	7889,32	10120,49	-	-	8752,41	10430,37	6865,49	10585,84
428	38:02:010117	3321,08	11797,58	6393,58	8660,36	-	-	7573,06	9493,93	-	-
429	38:02:010118	5540,57	5540,57	9827,16	11626,37	-	-	9907,17	10412,06	-	-
430	38:02:010119	12453,54	12453,54	9634,81	10123,89	-	-	9634,81	9848,47	12453,54	12453,54
431	38:02:010120	5690,31	8327,67	10726,10	10957,89	-	-	10960,97	11096,81	-	-
432	38:02:010121	3442,16	9673,69	2795,47	10341,44	-	-	3065,77	10544,94	-	-
433	38:02:010201	5372,09	5667,24	3626,00	3626,00	-	-	3626,00	3626,00	-	-
434	38:02:010301	2290,67	8830,98	8178,86	8178,86	-	-	-	-	-	-
435	38:02:010401	4662,69	6781,23	3626,00	4531,24	-	-	3626,00	3626,00	-	-
436	38:02:010601	-	-	3626,00	9941,53	-	-	-	-	-	-
437	38:02:020101	8144,39	8238,00	5519,73	6372,74	-	-	5519,73	6445,58	-	-
438	38:02:020102	3208,92	6745,48	4646,94	6042,39	-	-	4646,94	5996,96	-	-
439	38:02:020201	10018,36	10018,36	-	-	-	-	-	-	-	-
440	38:02:030101	5557,03	12710,79	4867,16	7069,86	-	-	4867,16	7189,96	-	-
441	38:02:030201	4229,80	5147,13	3647,40	4596,20	-	-	4874,78	4874,78	-	-
442	38:02:030401	-	-	4547,69	4547,69	-	-	4547,69	4547,69	-	-
443	38:02:030501	9753,56	9753,56	4010,26	4937,91	-	-	4010,26	4957,51	-	-
444	38:02:030901	4219,99	4219,99	4785,34	5336,59	-	-	4785,34	5322,71	-	-
445	38:02:031001	10018,03	10018,03	-	-	-	-	-	-	-	-
446	38:02:031101	4219,99	19230,95	3626,00	3626,00	-	-	3626,00	3626,00	-	-
447	38:02:031201	-	-	4874,78	4874,78	-	-	-	-	-	-
448	38:02:031401	4662,69	4791,22	3626,00	3626,00	-	-	3626,00	3626,00	-	-
449	38:02:032201	4219,99	4219,99	-	-	-	-	-	-	-	-
450	38:02:040101	10967,02	10967,02	4834,83	6284,28	-	-	4834,83	5894,31	-	-
451	38:02:040102	-	-	4623,15	5951,77	-	-	4623,15	5995,72	-	-
452	38:02:040201	9289,11	9289,11	3387,44	3387,44	-	-	-	-	-	-
453	38:02:040301	11328,27	11328,27	3682,59	4439,37	-	-	4909,97	4909,97	13678,93	13678,93
454	38:02:040401	6357,71	16022,25	1640,72	5210,34	-	-	1640,72	4830,13	6357,71	6357,71
455	38:02:050101	5864,29	9635,54	4212,08	7166,62	-	-	5909,89	7092,85	8531,89	8531,89
456	38:02:050201	-	-	1121,78	2040,72	-	-	-	-	-	-
457	38:02:060101	3191,38	3191,38	4952,50	5776,35	-	-	4952,50	5941,15	-	-
458	38:02:060102	8127,97	8127,97	4952,50	5608,79	-	-	4952,50	5255,50	-	-
459	38:02:060201	4517,44	6700,98	3627,57	4380,96	-	-	3627,57	4360,94	-	-
460	38:02:060401	-	-	3626,00	4720,93	-	-	3626,00	5542,33	-	-
461	38:02:070101	4094,14	8876,97	3243,70	3912,18	-	-	3243,70	3991,92	-	-
462	38:02:080101	2369,66	10536,69	-	-	-	-	-	-	-	-
463	38:02:090101	7766,29	7766,29	3220,96	3760,24	-	-	4448,34	4448,34	-	-
464	38:02:100101	2933,18	7021,67	1573,15	5365,14	-	-	4197,26	5553,25	-	-
465	38:02:100201	4567,95	5926,62	3762,89	5263,66	-	-	3762,89	4927,29	4567,95	4567,95
466	38:02:110101	4129,52	13709,83	4916,89	6057,67	-	-	4916,89	6238,73	-	-
467	38:02:110102	2990,02	7071,41	1425,90	5614,55	-	-	4916,89	5758,11	-	-
468	38:02:110201	6414,91	7463,72	4199,87	6666,04	-	-	5424,64	7201,88	-	-
469	38:02:110301	6080,19	7206,65	3883,60	5051,47	-	-	3883,60	5073,53	6080,19	6080,19
470	38:02:110401	8297,23	8389,38	3798,08	6382,75	-	-	5025,46	7088,75	-	-
471	38:02:110501	6114,86	6881,82	3391,75	4323,69	-	-	3391,75	4200,96	6114,86	6114,86
472	38:02:110601	9888,40	9888,40	3581,71	5717,22	-	-	3581,71	5212,13	-	-
473	38:02:111001	8544,28	19279,11	6221,40	6221,40	-	-	-	-	-	-
474	38:02:120101	3124,26	9642,82	6010,60	6975,60	-	-	6010,60	6981,17	14360,54	14360,54
475	38:02:120102	3116,66	6524,67	6010,60	7426,09	-	-	6010,60	7318,76	9834,44	9834,44
476	38:02:120201	4431,39	4431,39	3683,90	3683,90	-	-	3683,90	3683,90	-	-
477	38:02:130101	4253,05	5782,51	1938,93	7357,96	-	-	1938,93	7500,03	4253,05	4253,05
478	38:02:130102	2945,93	6594,43	4753,72	6094,57	-	-	4753,72	6106,06	2945,93	2945,93
479	38:02:130201	2405,26	5233,09	3333,89	3757,85	-	-	3333,89	3489,55	-	-
480	38:02:140101	2565,10	4448,55	3931,31	5308,74	-	-	3931,31	5542,04	2565,10	2565,10
481	38:02:140201	5372,09	5372,09	-	-	-	-	-	-	-	-
482	38:02:150101	2931,71	8904,05	1221,50	5558,71	-	-	4212,08	5697,50	12242,51	12426,31
483	38:02:150201	6679,07	7101,01	5612,90	5612,90	-	-	-	-	-	-
484	38:02:150301	2537,33	6753,71	3661,24	4936,87	-	-	3661,24	5021,93	-	-
485	38:02:160101	1502,57	9945,36	5531,84	6618,97	-	-	5531,84	6501,14	-	-
486	38:02:160102	2402,95	6055,77	1604,23	6431,74	-	-	1604,23	6376,39	-	-
487	38:02:160201	9613,73	9613,73	-	-	-	-	-	-	-	-
488	38:02:160301	9613,73	9613,73	-	-	-	-	-	-	-	-
489	38:02:170101	2446,42	13734,98	4590,71	5981,26	-	-	4590,71	6034,48	-	-
490	38:02:170201	7799,32	8611,53	3626,00	6801,27	-	-	4853,38	7126,27	-	-
491	38:02:170301	-	-	3270,97	3270,97	-	-	-	-	-	-
492	38:02:170601	4230,61	5161,23	5574,03	5574,03	-	-	-	-	4230,61	4230,61
493	38:02:180101	3557,33	4725,64	1202,66	4432,08	-	-	1202,66	4785,46	-	-
494	38:02:190101	1276,33	3025,65	-	-	-	-	-	-	-	-
495	38:02:220101	-	-	4210,64	4328,98	-	-	4210,64	4281,36	-	-
496	38:02:220201	-	-	3474,08	3474,08	-	-	-	-	-	-
497	38:02:220301	2290,67	5012,57	-	-	-	-	-	-	-	-
498	38:34:000000	3483,47	11567,04	3313,65	21734,43	-	-	2718,75	22086,51	3483,47	10893,01
499	38:34:010001	6305,10	6305,10	-	-	-	-	-	-	-	-
500	38:34:010101	5189,17	9079,49	-	-	-	-	-	-	-	-
501	38:34:010106	-	-	13303,26	13303,26	-	-	-	-	-	-
502	38:34:010108	-	-	9664,42	9664,42	-	-	-	-	-	-
503	38:34:010301	4657,06	14363,73	14781,70	14781,70	-	-	14781,70	14781,70	-	-
504	38:34:010501	16864,65	16864,65	-	-	-	-	-	-	-	-
505	38:34:010601	4477,12	17004,34	18676,55	23907,03	-	-	18676,55	24464,53	-	-
506	38:34:010701	18052,11	18052,11	14515,59	18940,57	-	-	-	-	18052,11	18052,11
507	38:34:010702	7831,50	7831,50	13061,43	18545,42	-	-	-	-	-	-
508	38:34:010703	13668,24	13668,24	14747,60	18287,54	-	-	19623,92	19623,92	-	-
509	38:34:010704	-	-	14922,00	20641,01	-	-	19855,99	19855,99	-	-
510	38:34:010705	18038,06	24511,25	15219,87	20083,93	-	-	19216,92	19216,92	-	-
511	38:34:010706	8415,97	8415,97	8415,97	20048,80	-	-	19084,78	19527,41	-	-
512	38:34:010708	22592,22	22592,22	15844,97	19214,50	-	-	-	-	-	-
513	38:34:010709	23531,01	23531,01	15995,26	19106,69	-	-	-	-	-	-
514	38:34:010710	-	-	15535,16	20244,25	-	-	-	-	-	-
515	38:34:010711	-	-	13757,04	20080,76	-	-	-	-	-	-
516	38:34:010712	-	-	4195,68	16199,92	-	-	-	-	-	-
517	38:34:010713	-	-	14747,60	18524,87	-	-	19623,92	19623,92	-	-
518	38:34:010801	5881,46	9435,61	-	-	-	-	-	-	-	-
519	38:34:011301	14284,86	14284,86	-	-	-	-	-	-	-	-
520	38:34:011601	19503,86	19503,86	-	-	-	-	-	-	-	-
521	38:34:011602	10048,98	10048,98	16931,34	19422,26	-	-	-	-	-	-
522	38:34:011604	7540,21	10733,06	12329,66	18518,57	-	-	-	-	-	-
523	38:34:011605	15158,45	15158,45	-	-	-	-	-	-	-	-
524	38:34:011701	4918,09	9588,07	16328,62	16328,62	-	-	-	-	-	-
525	38:34:011702	4259,15	7303,66	10141,27	10141,27	-	-	10141,27	10141,27	-	-
526	38:34:011703	-	-	13275,62	13275,62	-	-	-	-	-	-
527	38:34:011801	13997,41	21415,86	24753,04	24882,04	-	-	24753,04	24807,21	20268,03	21662,37
528	38:34:011901	11002,16	17905,91	24800,42	24822,92	-	-	24800,42	24865,16	16001,07	21376,28
529	38:34:012001	14682,31	16967,99	26725,95	26725,95	-	-	26725,95	26725,95	-	-
530	38:34:012101	15412,46	21315,79	24775,14	24899,68	-	-	24775,14	24786,81	12903,81	12903,81
531	38:34:012201	11924,28	22242,86	12954,35	24987,79	-	-	24829,64	24932,76	12009,71	26645,54
532	38:34:012301	19948,06	30892,42	26779,06	26797,00	-	-	26779,06	26796,26	21791,80	32782,38
533	38:34:012302	14943,52	19272,88	26759,92	26759,92	-	-	26759,92	26759,92	14943,52	14943,52
534	38:34:012401	9560,13	15658,10	12954,35	24859,90	-	-	24775,14	24792,70	9560,13	11855,29
535	38:34:012501	8724,90	23156,68	24396,94	24962,04	-	-	24396,94	25059,74	8724,90	20012,24
536	38:34:012601	5540,75	15425,37	4562,49	24244,84	-	-	4562,49	24552,40	17266,80	23393,07
537	38:34:012602	4195,68	4195,68	13757,04	20481,67	-	-	14851,16	18939,36	-	-
538	38:34:012603	3483,47	3980,11	15995,26	24834,19	-	-	27136,06	27136,06	-	-
539	38:34:012701	10241,80	12727,87	24475,74	24633,55	-	-	24475,74	24731,07	10241,80	19786,04
540	38:34:012801	11609,38	14475,46	23662,74	24848,48	-	-	23662,74	24758,86	11609,38	21874,55
541	38:34:012901	10456,40	17110,91	24863,80	25270,71	-	-	20451,80	25319,02	14000,11	34800,35
542	38:34:013101	5156,86	23036,35	14939,38	14996,92	-	-	14939,38	14939,38	-	-
543	38:34:013201	7886,48	15577,97	12044,99	15999,64	-	-	12044,99	13234,43	11599,13	11599,13
544	38:34:013202	10754,47	11909,44	10754,47	14593,07	-	-	12329,66	12329,66	-	-
545	38:34:013203	4195,68	4195,68	12044,99	14391,76	-	-	12044,99	13222,87	-	-
546	38:34:013301	5111,73	8113,29	12329,66	13833,75	-	-	12329,66	12842,47	-	-
547	38:34:013302	9525,30	13713,19	3575,60	13284,69	-	-	3575,60	10532,56	-	-
548	38:34:013303	7410,50	12675,26	12489,60	15663,73	-	-	12489,60	12489,60	-	-
549	38:34:013401	7491,17	13918,57	12954,35	15883,64	-	-	12954,35	18863,26	33978,16	33978,16
550	38:34:013402	7615,61	13067,39	12954,35	15929,21	-	-	12954,35	12954,35	-	-
551	38:34:013403	13043,98	13111,45	12954,35	14473,75	-	-	12954,35	12954,35	-	-
552	38:34:013501	4195,68	4302,53	12329,66	13966,49	-	-	12329,66	13451,54	-	-
553	38:34:013502	12865,13	15901,45	12489,60	14229,37	-	-	-	-	-	-
554	38:34:013601	8304,51	14769,34	4811,44	23751,53	-	-	3756,76	23005,45	8883,52	25216,32
555	38:34:013701	10068,36	18984,01	23662,74	24449,67	-	-	23662,74	24436,80	10068,36	23515,98
556	38:34:013801	11209,06	21136,70	24475,74	24695,50	-	-	24475,74	24687,57	11209,06	19058,67
557	38:34:013901	14850,71	15177,35	24909,85	24909,85	-	-	24909,85	24909,85	14850,71	15961,63
558	38:34:014001	11817,36	18765,89	12954,35	25486,39	-	-	12954,35	25550,15	16012,94	22194,89
559	38:34:014101	8366,96	15817,53	12954,35	12954,35	-	-	12954,35	12954,35	-	-
560	38:34:014201	12093,02	12106,80	-	-	-	-	-	-	-	-
561	38:34:014301	3591,51	7355,55	-	-	-	-	-	-	-	-
562	38:34:014401	20047,82	29851,42	12044,99	13345,90	-	-	12044,99	12044,99	-	-
563	38:34:014402	6594,20	11731,72	12329,66	13881,57	-	-	12329,66	13964,96	14116,82	14116,82
564	38:34:014403	4195,68	4195,68	12329,66	13363,07	-	-	12329,66	12329,66	-	-
565	38:34:014404	10606,70	17480,23	12489,60	20625,27	-	-	12489,60	23727,47	-	-
566	38:34:014501	5716,76	16052,98	12489,60	24694,39	-	-	12489,60	24685,97	16267,76	22546,71
567	38:34:014502	10689,08	12724,31	12329,66	12698,56	-	-	-	-	-	-
568	38:34:014503	-	-	12329,66	12837,55	-	-	12489,60	12489,60	-	-
569	38:34:014504	6997,20	10128,66	12489,60	23148,65	-	-	12489,60	20871,80	6997,20	6997,20
570	38:34:014505	-	-	12329,66	18176,79	-	-	12329,66	24076,79	-	-
571	38:34:014506	17427,07	18926,07	-	-	-	-	-	-	-	-
572	38:34:014507	6812,96	19241,04	-	-	-	-	-	-	16141,18	16141,18
573	38:34:014601	8415,97	14183,09	24475,74	24796,02	-	-	24475,74	24759,16	8415,97	19145,46
574	38:34:014701	11600,81	16443,39	19289,29	24620,60	-	-	19289,29	24654,70	11600,81	21836,78
575	38:34:014801	11065,44	19672,62	12954,35	24927,41	-	-	12954,35	24916,92	11065,44	26305,64
576	38:34:014901	4333,71	14851,21	4535,42	18569,15	-	-	5182,11	20574,32	10208,25	27377,43
577	38:34:015001	5893,60	12293,69	5593,89	19538,07	-	-	5593,89	18271,69	5893,60	28479,22
578	38:34:015101	10930,05	20032,20	24475,74	24965,17	-	-	24475,74	25090,70	24523,75	27843,54
579	38:34:015201	12610,19	16674,86	24475,74	24769,38	-	-	22152,08	24796,50	12610,19	19629,72
580	38:34:015301	11809,54	13234,05	17006,25	24723,95	-	-	17006,25	24658,94	11809,54	30184,76
581	38:34:015401	5948,17	8850,73	-	-	-	-	-	-	-	-
582	38:34:015501	5820,71	12683,55	-	-	-	-	-	-	-	-
583	38:34:015502	7041,23	17485,68	5894,73	14677,07	-	-	12489,60	15345,29	11254,92	11254,92
584	38:34:015601	9943,37	15311,85	-	-	-	-	-	-	9943,37	11338,88
585	38:34:015602	6020,91	13629,55	-	-	-	-	-	-	6020,91	6020,91
586	38:34:015603	5597,30	15419,17	12329,66	13482,94	-	-	12329,66	12329,66	5597,30	5597,30
587	38:34:015604	6360,92	15087,91	-	-	-	-	-	-	13528,00	18392,70
588	38:34:015605	7006,71	14340,82	-	-	-	-	-	-	-	-
589	38:34:015607	8055,13	11272,26	-	-	-	-	-	-	-	-
590	38:34:015701	10285,67	11445,61	-	-	-	-	-	-	-	-
591	38:34:015702	4660,88	4660,88	-	-	-	-	-	-	-	-
592	38:34:015901	3503,86	10129,62	-	-	-	-	-	-	-	-
593	38:34:015902	4438,55	10754,25	-	-	-	-	-	-	-	-
594	38:34:015903	3483,47	8259,60	-	-	-	-	-	-	-	-
595	38:34:016001	4206,18	12118,95	-	-	-	-	-	-	4206,18	11357,38
596	38:34:016101	8851,82	16812,23	-	-	-	-	-	-	-	-
597	38:34:020001	13864,18	13865,33	-	-	-	-	-	-	-	-
598	38:34:020101	12453,35	12453,35	-	-	-	-	-	-	-	-
599	38:34:020102	-	-	15890,59	18419,97	-	-	-	-	-	-
600	38:34:020103	10504,52	21699,67	-	-	-	-	-	-	-	-
601	38:34:020105	-	-	14191,60	14191,60	-	-	-	-	-	-
602	38:34:020106	-	-	19045,62	19045,62	-	-	-	-	-	-
603	38:34:020107	-	-	18071,89	18353,64	-	-	-	-	-	-
604	38:34:020201	4276,99	8385,91	-	-	-	-	-	-	-	-
605	38:34:020301	4059,22	12538,00	11486,89	11486,89	-	-	-	-	11464,09	14824,35
606	38:34:020401	10213,75	10824,98	-	-	-	-	-	-	10213,75	10213,75
607	38:34:020501	7978,45	7978,45	13061,43	13061,43	-	-	-	-	-	-
608	38:34:020701	13494,68	19679,25	23488,84	24027,99	-	-	23488,84	24040,80	13494,68	13728,37
609	38:34:020801	11955,78	26555,34	12982,51	23468,15	-	-	12982,51	23445,87	13090,66	26677,73
610	38:34:020901	5934,48	15544,89	15639,38	23231,78	-	-	15639,38	22169,85	-	-
611	38:34:021001	5311,83	8301,94	-	-	-	-	-	-	-	-
612	38:34:021101	-	-	22147,00	22916,71	-	-	23080,94	23080,94	-	-
613	38:34:021201	18285,12	18285,12	-	-	-	-	-	-	-	-
614	38:34:021301	9275,32	20524,09	15639,38	23324,88	-	-	15639,38	23274,86	14528,75	25169,74
615	38:34:021401	10019,53	23446,00	23083,21	23419,08	-	-	23083,21	23296,41	16001,07	20619,40
616	38:34:021501	10362,42	17391,00	22315,72	23361,67	-	-	22315,72	23466,30	11812,44	21091,95
617	38:34:021801	11942,14	23657,83	23493,42	24303,04	-	-	23493,42	24601,59	18460,06	24500,94
618	38:34:021901	4190,58	11371,70	-	-	-	-	-	-	11425,77	16445,41
619	38:34:021902	9746,06	14669,90	-	-	-	-	-	-	-	-
620	38:34:022001	13537,88	17808,51	-	-	-	-	-	-	-	-
621	38:34:022101	5745,32	9122,94	-	-	-	-	-	-	-	-
622	38:34:022201	3542,24	9651,49	-	-	-	-	-	-	8122,34	8212,55
623	38:34:022301	5393,37	11476,12	12489,60	16844,65	-	-	12489,60	17340,84	24344,01	24344,01
624	38:34:022401	4422,06	10894,79	14541,55	18656,99	-	-	14541,55	18204,01	6567,48	8661,01
625	38:34:022501	8011,21	11242,33	4543,82	18408,68	-	-	4543,82	17861,78	8011,21	8030,98
626	38:34:022601	6643,66	20767,83	4161,95	20275,55	-	-	4161,95	20990,65	-	-
627	38:34:022701	8757,41	12313,76	4724,11	15317,03	-	-	4724,11	14823,30	-	-
628	38:34:022702	7766,29	18333,08	5105,93	15746,99	-	-	5105,93	15927,67	7766,29	11888,03
629	38:34:022703	5893,60	8921,20	5105,55	16946,39	-	-	5105,55	16939,89	5893,60	7464,07
630	38:34:022801	6112,75	9382,03	3756,76	10393,91	-	-	3756,76	10624,93	-	-
631	38:34:022802	6384,90	8486,93	4470,82	12511,57	-	-	4470,82	12762,15	14315,74	14315,74
632	38:34:022803	7292,06	11372,43	4723,34	12099,96	-	-	4723,34	11130,66	-	-
633	38:34:022804	7766,29	8386,67	4348,27	10022,41	-	-	4348,27	9754,37	-	-
634	38:34:022901	5893,90	11778,14	3621,98	16294,45	-	-	4725,30	16358,47	-	-
635	38:34:022902	8568,94	13861,52	5106,70	16513,34	-	-	5106,70	16519,06	-	-
636	38:34:023001	-	-	4299,77	12409,48	-	-	4299,77	12651,23	5607,39	5607,39
637	38:34:023002	11905,11	22349,56	4475,87	16222,78	-	-	4475,87	15891,61	11905,11	11905,11
638	38:34:023003	4333,71	10059,25	4549,23	14243,38	-	-	4549,23	12863,96	-	-
639	38:34:023004	-	-	4476,71	15404,24	-	-	4476,71	15017,77	-	-
640	38:34:023101	13235,62	14553,04	10347,06	18837,97	-	-	12263,63	18644,20	13235,62	13235,62
641	38:34:023201	4354,06	8488,04	12329,66	16655,25	-	-	12329,66	21632,11	-	-
642	38:34:023202	-	-	12954,35	13348,69	-	-	-	-	-	-
643	38:34:023203	4195,68	7675,33	12954,35	13989,59	-	-	12954,35	12972,19	5607,39	5607,39
644	38:34:023301	5553,67	5553,67	12954,35	13938,17	-	-	12954,35	12954,35	-	-
645	38:34:023302	-	-	12954,35	13910,39	-	-	12954,35	15426,32	-	-
646	38:34:023303	5973,09	8116,18	12954,35	15474,79	-	-	-	-	-	-
647	38:34:023304	-	-	12954,35	13485,18	-	-	12954,35	12954,35	-	-
648	38:34:023401	-	-	12954,35	13503,69	-	-	12954,35	15234,87	-	-
649	38:34:023402	7558,07	8046,37	12954,35	13099,71	-	-	12954,35	12954,35	-	-
650	38:34:023403	19083,25	19083,25	12489,60	15312,99	-	-	12489,60	14200,40	-	-
651	38:34:023501	21349,03	21349,03	12954,35	13306,47	-	-	12954,35	12954,35	-	-
652	38:34:023502	-	-	12954,35	13134,90	-	-	-	-	-	-
653	38:34:023503	11564,91	11564,91	12954,35	13688,02	-	-	12954,35	12954,35	-	-
654	38:34:023601	5259,10	15263,38	12954,35	13190,19	-	-	-	-	-	-
655	38:34:023602	6353,17	7884,21	12954,35	13863,25	-	-	-	-	-	-
656	38:34:023603	13147,63	13147,63	12489,60	15064,97	-	-	-	-	-	-

657	38:34:023701	8058,70	12635,66	4168,20	15081,19	-	-	4168,20	14343,91	8319,53	8319,53
658	38:34:023801	10721,80	10721,80	12954,35	14654,22	-	-	12954,35	14722,69	-	-
659	38:34:023802	-	-	12954,35	13755,17	-	-	17561,37	17561,37	-	-
660	38:34:023803	9633,15	9633,15	12954,35	14488,58	-	-	15639,38	17652,08	-	-
661	38:34:023804	-	-	12954,35	13642,42	-	-	12954,35	13211,06	-	-
662	38:34:023805	6636,93	9612,33	12489,60	15722,73	-	-	12489,60	14403,78	-	-
663	38:34:023806	-	-	12954,35	15546,96	-	-	15639,38	15639,38	-	-
664	38:34:023807	29841,02	29841,02	12489,60	13066,68	-	-	12489,60	13063,21	-	-
665	38:34:023808	10997,90	10997,90	16714,51	17758,14	-	-	-	-	-	-
666	38:34:023901	8184,62	14087,37	-	-	-	-	-	-	-	-
667	38:34:024001	6305,10	6305,10	12329,66	15604,87	-	-	12329,66	12329,66	-	-
668	38:34:024002	-	-	5607,39	13582,90	-	-	-	-	-	-
669	38:34:024003	4333,71	5003,79	5607,39	15108,42	-	-	11799,09	11799,09	-	-
670	38:34:024004	5607,39	5607,39	12489,60	14104,92	-	-	-	-	-	-
671	38:34:024005	6469,96	6469,96	12489,60	14859,22	-	-	-	-	-	-
672	38:34:024006	-	-	12329,66	13506,10	-	-	-	-	-	-
673	38:34:024104	-	-	15115,21	15115,21	-	-	-	-	-	-
674	38:34:024105	-	-	14747,60	14747,60	-	-	-	-	-	-
675	38:34:024301	7009,91	7504,73	15995,26	20155,44	-	-	-	-	-	-
676	38:34:024302	7009,91	7009,91	15844,97	21426,73	-	-	21084,14	21084,14	-	-
677	38:34:024303	11992,74	17592,16	15285,05	19794,15	-	-	20720,95	20720,95	-	-
678	38:34:024304	15426,52	15426,52	15572,03	19517,70	-	-	20720,95	20720,95	-	-
679	38:34:024305	-	-	15219,87	18900,95	-	-	20252,35	20252,35	-	-
680	38:34:024306	7009,91	11439,81	14922,00	19306,61	-	-	-	-	-	-
681	38:34:024307	15426,52	15426,52	14747,60	20394,86	-	-	16579,85	16579,85	-	-
682	38:34:024401	7009,91	7009,91	14515,59	19162,05	-	-	-	-	-	-
683	38:34:024402	7009,91	7009,91	14445,08	19709,38	-	-	16239,75	18244,32	-	-
684	38:34:024403	-	-	10238,63	17609,37	-	-	-	-	-	-
685	38:34:024404	-	-	10347,06	17829,25	-	-	10347,06	11642,11	-	-
686	38:34:024405	7009,91	7009,91	10468,60	18067,98	-	-	10468,60	12964,95	-	-
687	38:34:024406	7009,91	7009,91	14313,00	18899,32	-	-	-	-	-	-
688	38:34:024407	24921,25	24921,25	13989,29	19911,41	-	-	19045,62	19045,62	-	-
689	38:34:030001	10468,29	24170,44	-	-	-	-	-	-	-	-
690	38:34:030101	6598,19	10248,32	-	-	-	-	-	-	-	-
691	38:34:030102	11564,91	12514,76	10468,60	14560,98	-	-	-	-	-	-
692	38:34:030103	5517,93	10902,08	3278,42	14805,61	-	-	3278,42	16387,04	-	-
693	38:34:030104	-	-	10238,63	10789,45	-	-	-	-	-	-
694	38:34:030105	-	-	10347,06	11502,10	-	-	11302,97	11302,97	-	-
695	38:34:030109	-	-	10655,59	10981,49	-	-	10655,59	10655,59	-	-
696	38:34:030110	7115,85	8155,23	3358,96	12399,63	-	-	3358,96	10910,74	-	-
697	38:34:030111	6748,25	20684,47	3320,80	11941,37	-	-	3320,80	12067,13	-	-
698	38:34:030112	-	-	6189,38	18559,42	-	-	-	-	-	-
699	38:34:030201	6741,72	10703,54	-	-	-	-	-	-	6741,72	6741,72
700	38:34:030301	12730,81	14879,31	10707,60	12402,07	-	-	10707,60	12679,86	-	-
701	38:34:030401	-	-	17646,40	17646,40	-	-	17646,40	17646,40	-	-
702	38:34:030501	-	-	10818,99	12639,59	-	-	-	-	-	-
703	38:34:030502	-	-	10818,99	12635,42	-	-	-	-	-	-
704	38:34:030503	-	-	10878,74	12579,62	-	-	-	-	-	-
705	38:34:030504	-	-	11007,39	11390,60	-	-	-	-	-	-
706	38:34:030505	-	-	11149,91	11745,18	-	-	-	-	-	-
707	38:34:030506	4833,14	8583,96	11149,91	16054,78	-	-	11149,91	18085,70	-	-
708	38:34:030601	7293,78	7293,78	10426,48	11261,52	-	-	11227,11	11227,11	-	-
709	38:34:030602	13097,73	13097,73	11227,11	11687,28	-	-	-	-	-	-
710	38:34:030603	10350,13	12817,60	11149,91	12091,92	-	-	-	-	-	-
711	38:34:030604	5653,64	5653,64	11395,18	12492,79	-	-	12059,17	12448,97	-	-
712	38:34:030605	6492,11	11483,39	11486,89	11841,22	-	-	11486,89	11486,89	10161,78	10161,78
713	38:34:030606	-	-	6577,03	13908,84	-	-	-	-	-	-
714	38:34:030701	-	-	13288,88	14258,76	-	-	13288,88	13288,88	-	-
715	38:34:030801	17998,91	17998,91	-	-	-	-	-	-	-	-
716	38:34:030901	7447,54	8816,04	11486,89	12455,76	-	-	-	-	-	-
717	38:34:030902	-	-	11688,23	12694,12	-	-	17816,63	17816,63	-	-
718	38:34:030903	18849,22	18849,22	11688,23	11989,25	-	-	-	-	-	-
719	38:34:030904	8006,45	8006,45	11799,09	13465,89	-	-	-	-	-	-
720	38:34:030905	5463,02	5463,02	5463,02	12564,98	-	-	14541,55	14541,55	-	-
721	38:34:030907	6528,53	6528,53	-	-	-	-	-	-	-	-
722	38:34:031001	6882,94	15814,68	12954,35	20252,74	-	-	20138,13	20343,08	6882,94	6882,94
723	38:34:031002	-	-	12954,35	13182,41	-	-	12954,35	13233,60	-	-
724	38:34:031003	-	-	12489,60	14505,14	-	-	-	-	-	-
725	38:34:031101	-	-	12044,99	12179,21	-	-	-	-	-	-
726	38:34:031102	18193,33	18193,33	12044,99	17999,44	-	-	12044,99	19016,76	-	-
727	38:34:031201	6355,00	9536,87	11007,39	13535,41	-	-	14922,00	14922,00	6355,00	6355,00
728	38:34:031304	-	-	10205,03	11501,80	-	-	10205,03	11444,26	4195,68	4195,68
729	38:34:031305	4195,68	4195,68	10053,37	11064,71	-	-	10053,37	11050,18	-	-
730	38:34:031306	-	-	10141,27	10558,72	-	-	10141,27	10560,15	-	-
731	38:34:031307	4195,68	4195,68	2899,81	10454,50	-	-	2899,81	10424,49	4195,68	4195,68
732	38:34:031308	-	-	9924,38	11343,59	-	-	9924,38	11435,64	-	-
733	38:34:031309	-	-	10081,71	11082,92	-	-	10081,71	11611,73	-	-
734	38:34:031310	-	-	9924,38	10796,63	-	-	9924,38	10872,21	-	-
735	38:34:031311	-	-	9973,60	10067,31	-	-	9973,60	9973,60	-	-
736	38:34:031312	-	-	11981,40	12063,91	-	-	11981,40	12064,24	-	-
737	38:34:031313	-	-	9855,84	11663,66	-	-	9855,84	11774,84	4195,68	4195,68
738	38:34:031314	-	-	11822,68	11903,78	-	-	11822,68	11902,57	-	-
739	38:34:031315	-	-	9973,60	12210,95	-	-	9973,60	12174,02	-	-
740	38:34:031316	-	-	11953,00	11953,00	-	-	11953,00	11953,00	-	-
741	38:34:031317	7948,08	18945,82	-	-	-	-	-	-	-	-
742	38:34:031401	-	-	11688,23	11688,23	-	-	11688,23	11688,23	-	-
743	38:34:031402	10691,25	10691,25	-	-	-	-	-	-	-	-
744	38:34:031403	7327,47	16382,51	3380,20	11684,24	-	-	3380,20	11282,00	7327,47	7327,47
745	38:34:031501	5014,41	9308,08	3500,29	10242,30	-	-	3500,29	9919,56	-	-
746	38:34:031502	6077,86	7681,07	3570,48	11793,95	-	-	3570,48	4963,60	-	-
747	38:34:031503	7936,17	10303,50	12489,60	12593,32	-	-	-	-	-	-
748	38:34:031504	-	-	12044,99	13710,47	-	-	-	-	-	-
749	38:34:031505	5753,60	8032,83	12489,60	13627,91	-	-	12489,60	12489,60	-	-
750	38:34:031506	15742,31	15742,31	12329,66	15953,69	-	-	-	-	-	-
751	38:34:031601	8932,32	8932,32	11799,09	13384,48	-	-	-	-	-	-
752	38:34:031602	8157,36	9093,35	12044,99	12369,21	-	-	-	-	-	-
753	38:34:031603	-	-	12329,66	12807,94	-	-	12329,66	12329,66	-	-
754	38:34:031701	10559,83	12460,48	3462,32	11871,67	-	-	3462,32	11827,63	10559,83	11372,33
755	38:34:031801	8245,02	19013,33	12954,35	20163,57	-	-	19469,20	20164,73	13210,68	18577,40
756	38:34:031901	14791,56	14791,56	12329,66	16147,56	-	-	-	-	-	-
757	38:34:031902	5676,53	11431,07	15154,60	20383,67	-	-	15154,60	20374,47	-	-
758	38:34:031903	6531,04	6531,04	12489,60	13639,79	-	-	12489,60	13738,61	-	-
759	38:34:032001	20124,89	20142,18	4038,68	19383,31	-	-	4038,68	19274,79	20145,31	20145,31
760	38:34:032002	5200,42	6662,39	12954,35	19082,47	-	-	12954,35	19077,05	-	-
761	38:34:032003	20145,31	20145,31	12954,35	12954,35	-	-	12954,35	12954,35	-	-
762	38:34:032004	7259,82	10594,23	5186,53	19827,21	-	-	5186,53	19733,77	7259,82	10010,39
763	38:34:032005	-	-	12329,66	15058,71	-	-	12329,66	15601,67	-	-
764	38:34:032006	-	-	11799,09	14936,71	-	-	15148,04	15148,04	-	-
765	38:34:032007	9102,89	11638,56	16825,01	16825,01	-	-	16825,01	16825,01	-	-
766	38:34:032101	10512,73	14528,20	3756,76	14197,55	-	-	3756,76	14463,16	-	-
767	38:34:032102	6374,37	7468,53	11688,23	11688,23	-	-	-	-	-	-
768	38:34:032103	-	-	3493,05	14113,18	-	-	3493,05	14246,59	10512,73	10512,73
769	38:34:032104	-	-	3493,05	16512,59	-	-	3493,05	16513,66	-	-
770	38:34:032105	8246,39	8284,03	9375,00	12881,45	-	-	11486,89	12882,55	-	-
771	38:34:032201	-	-	11403,54	11403,54	-	-	11403,54	11403,54	-	-
772	38:34:032202	18853,73	18853,73	3341,96	9599,28	-	-	3341,96	10077,04	18853,73	18853,73
773	38:34:032203	17094,47	18062,20	-	-	-	-	-	-	-	-
774	38:34:032301	6636,21	17965,64	3411,42	11352,71	-	-	3411,42	11314,55	6636,21	6636,21
775	38:34:032401	4762,73	10004,39	3503,00	17942,33	-	-	3503,00	19247,00	-	-
776	38:34:032501	4674,51	11555,42	11986,95	13757,83	-	-	12083,85	13339,46	-	-
777	38:34:032601	4148,12	7511,97	11799,09	18757,69	-	-	11799,09	19443,76	4148,12	4148,12
778	38:34:032701	5445,51	9784,45	13182,56	13182,56	-	-	13182,56	13182,56	10371,36	10371,36
779	38:34:032801	5795,73	12616,46	-	-	-	-	-	-	-	-
780	38:34:032901	-	-	12954,35	12954,35	-	-	12954,35	12954,35	-	-
781	38:34:032902	-	-	3756,76	11219,83	-	-	3756,76	8247,00	-	-
782	38:34:032903	6531,04	6531,04	3621,98	12775,27	-	-	3621,98	13338,07	-	-
783	38:34:032904	-	-	3493,05	12744,71	-	-	3493,05	12668,95	-	-
784	38:34:032905	7421,42	7421,42	3389,59	12557,31	-	-	3389,59	11372,69	-	-
785	38:34:033001	7831,23	11709,04	-	-	-	-	-	-	-	-
786	38:34:033101	4659,90	10590,47	3368,94	11991,67	-	-	3368,94	12337,97	4659,90	4659,90
787	38:34:033201	6528,95	6852,87	12044,99	17835,13	-	-	12044,99	17970,15	6528,95	10718,70
788	38:34:033301	4195,82	11436,39	-	-	-	-	17816,63	17816,63	9990,75	11854,22
789	38:34:033501	4944,43	9734,07	-	-	-	-	-	-	-	-
790	38:34:033602	3611,99	5672,71	-	-	-	-	-	-	-	-
791	38:34:033701	-	-	12393,19	12393,19	-	-	12393,19	12393,19	-	-
792	38:34:034101	4899,75	13416,06	-	-	-	-	-	-	-	-
793	38:34:034201	4345,89	15884,32	2788,38	13959,59	-	-	19813,99	20015,77	-	-
794	38:34:034501	4638,21	10180,15	-	-	-	-	-	-	-	-
795	38:34:040101	3956,00	5561,56	3956,00	9712,56	-	-	9344,89	9344,89	-	-
796	38:34:040201	7369,82	14485,11	9556,53	9584,64	-	-	9556,53	9556,53	9053,89	9053,89
797	38:34:040301	4743,29	8958,72	9753,76	10020,09	-	-	9753,76	9753,76	-	-
798	38:34:040401	6506,09	11644,12	3243,40	9956,76	-	-	3243,40	9547,80	-	-
799	38:34:040501	4763,49	9816,06	9335,23	9335,23	-	-	9335,23	9335,23	-	-
800	38:34:040502	4358,27	8067,63	-	-	-	-	-	-	-	-
801	38:34:040701	6305,10	10735,71	-	-	-	-	-	-	-	-
802	38:34:041001	10012,76	11004,38	3862,57	21463,12	-	-	9813,31	21599,46	12063,94	12063,94
803	38:34:041101	9835,71	20389,39	9375,00	14219,19	-	-	9375,00	14174,12	-	-
804	38:34:041102	29212,85	29212,85	2724,86	4632,29	-	-	2724,86	3685,50	-	-
805	38:34:041103	3227,19	5678,49	2734,50	9159,94	-	-	2734,50	8057,02	-	-
806	38:34:041104	15212,29	15212,29	12655,16	15878,93	-	-	14229,90	16289,65	-	-
807	38:34:050101	13202,84	13465,78	-	-	-	-	-	-	-	-
808	38:34:050201	-	-	2797,88	7773,40	-	-	2797,88	7713,64	-	-
809	38:34:050202	-	-	9615,96	11062,18	-	-	9615,96	11055,52	-	-
810	38:34:050203	-	-	2784,17	8150,82	-	-	2784,17	7333,03	-	-
811	38:34:050204	5085,26	8406,36	9570,87	9909,84	-	-	9570,87	9927,62	-	-
812	38:34:050301	4884,44	8689,81	11554,61	11554,61	-	-	11554,61	11554,61	-	-
813	38:34:050401	6677,38	9251,80	3377,80	10552,83	-	-	3377,80	10627,07	-	-
814	38:34:050402	25968,67	25968,67	2784,17	6714,60	-	-	2784,17	7046,88	2784,17	2784,17
815	38:34:050403	8319,53	8319,53	2775,55	8711,60	-	-	2775,55	8698,88	-	-
816	38:34:050501	9633,15	9633,15	2771,39	8640,27	-	-	2771,39	8604,69	-	-
817	38:34:050502	-	-	2775,55	8548,59	-	-	2775,55	8408,39	-	-
818	38:34:050503	-	-	2763,35	8844,62	-	-	2763,35	8822,45	-	-
819	38:34:050504	16124,43	16124,43	2771,39	10394,68	-	-	2771,39	10141,40	-	-
820	38:34:050601	7766,29	9691,38	9647,87	10191,37	-	-	9647,87	10683,95	-	-
821	38:34:050602	7409,10	13273,26	9615,96	9692,20	-	-	9615,96	9615,96	9615,96	9615,96
822	38:34:050701	5567,66	13387,86	2784,17	9878,71	-	-	2784,17	9356,25	-	-
823	38:34:050702	11530,48	11530,48	2775,55	7987,50	-	-	2775,55	7780,99	-	-
824	38:34:050703	-	-	2775,55	6978,98	-	-	2775,55	4696,25	-	-
825	38:34:050704	-	-	2771,39	9212,50	-	-	2771,39	8818,09	-	-
826	38:34:050801	13495,38	14879,27	2797,88	9793,37	-	-	2797,88	9888,52	-	-
827	38:34:050802	-	-	2797,88	7232,35	-	-	2797,88	2797,88	-	-
828	38:34:050803	11561,51	11561,51	2788,63	9351,19	-	-	2788,63	8965,67	-	-
829	38:34:050804	13844,70	13844,70	9600,57	9848,52	-	-	9600,57	9600,57	-	-
830	38:34:050805	-	-	2775,55	9655,82	-	-	2775,55	9522,09	-	-
831	38:34:050806	-	-	2771,39	10754,17	-	-	2771,39	10575,35	-	-
832	38:34:050901	16065,01	17748,04	9647,87	9843,92	-	-	-	-	-	-
833	38:34:050902	11520,56	11520,56	2788,63	10051,37	-	-	2788,63	9337,05	-	-
834	38:34:050903	11510,84	12956,87	9600,57	10791,78	-	-	9600,57	10708,26	-	-
835	38:34:050904	26648,42	26648,42	2775,55	9584,08	-	-	2775,55	9674,24	-	-
836	38:34:050905	7933,30	7933,30	2771,39	9704,44	-	-	2771,39	9347,53	-	-
837	38:34:051001	7664,51	11566,66	2784,17	8088,41	-	-	2784,17	6984,73	-	-
838	38:34:051002	11465,05	11465,05	9556,53	9981,99	-	-	9556,53	10460,51	-	-
839	38:34:051003	-	-	9502,30	10468,25	-	-	11471,83	11471,83	-	-
840	38:34:051004	-	-	9464,64	10693,12	-	-	-	-	-	-
841	38:34:051005	4195,68	4195,68	9556,53	9714,73	-	-	-	-	-	-
842	38:34:051006	-	-	9489,48	11214,39	-	-	11456,35	11938,27	-	-
843	38:34:051101	9892,74	9892,74	-	-	-	-	-	-	-	-
844	38:34:051301	-	-	5238,35	5804,36	-	-	-	-	-	-
845	38:34:051401	-	-	7288,91	7288,91	-	-	-	-	-	-
846	38:35:000000	7069,99	11094,77	7386,00	11996,44	-	-	7386,00	12404,99	13594,25	19606,04
847	38:35:010103	7217,08	8154,63	10326,49	10976,69	-	-	10326,49	10892,07	-	-
848	38:35:010105	8982,93	10810,23	6519,54	10323,06	-	-	8028,30	10292,94	-	-
849	38:35:010106	8233,45	16491,36	2007,81	15956,14	-	-	2478,83	16460,15	18511,95	22049,15
850	38:35:010107	7946,78	8852,94	-	-	-	-	-	-	-	-
851	38:35:010108	9030,37	15228,56	1930,99	11671,07	-	-	2496,88	12526,79	11838,51	11838,51
852	38:35:010109	8233,45	14471,59	10646,94	10981,47	-	-	10646,94	10646,94	-	-
853	38:35:010110	3926,14	4006,11	10764,26	14109,53	-	-	10764,26	17436,20	20882,31	21237,11
854	38:35:010111	19423,26	19423,26	10817,01	11125,34	-	-	10817,01	11436,66	-	-
855	38:35:010112	8233,45	9324,31	10985,78	14097,25	-	-	10985,78	18016,68	-	-
856	38:35:010113	12043,02	15882,18	2087,33	8147,50	-	-	2449,46	9787,50	9135,74	15259,51
857	38:35:010114	7459,15	11126,79	2197,37	17106,01	-	-	2686,45	18000,91	9317,04	15293,73
858	38:35:010115	7394,87	9307,37	11108,41	11454,06	-	-	11149,34	11149,34	-	-
859	38:35:010116	9317,04	12121,75	2117,51	6109,68	-	-	2682,99	5329,15	-	-
860	38:35:010117	16195,04	16447,51	7652,96	11170,16	-	-	9576,29	10710,69	-	-
861	38:35:010118	6379,35	12801,25	11310,95	11660,18	-	-	11310,95	11838,21	-	-
862	38:35:010119	7598,89	13646,48	2094,56	16482,89	-	-	2641,35	16949,22	16591,27	18712,62
863	38:35:010120	9158,81	16057,74	11356,78	17544,76	-	-	11356,78	17864,32	9158,81	9200,37
864	38:35:010121	7459,15	15233,05	2136,44	11601,32	-	-	2649,73	11886,74	23717,79	23717,79
865	38:35:010122	6811,19	8958,94	10547,96	10547,96	-	-	10547,96	10547,96	-	-
866	38:35:010123	-	-	2035,05	7057,78	-	-	2551,90	6138,45	-	-
867	38:35:010124	-	-	2080,61	3992,60	-	-	2579,27	2922,87	-	-
868	38:35:010125	17058,64	20258,67	2118,13	18617,44	-	-	2700,44	19778,62	17058,64	22352,67
869	38:35:010126	4660,98	10112,67	11417,57	19395,50	-	-	11417,57	20409,66	-	-
870	38:35:010127	5815,56	17997,81	2041,18	6724,31	-	-	2652,80	6712,38	11508,25	11508,25
871	38:35:010128	-	-	3293,83	11443,76	-	-	3293,83	10162,32	-	-
872	38:35:010129	7443,85	14123,98	3247,93	19049,53	-	-	3247,93	20017,23	7443,85	7443,85
873	38:35:010130	8953,41	11624,19	2064,28	14449,05	-	-	2614,56	15111,58	-	-
874	38:35:010131	-	-	2121,49	7194,20	-	-	2625,14	5970,57	10887,52	10887,52
875	38:35:010132	-	-	3103,87	10244,93	-	-	3103,87	8242,93	-	-
876	38:35:010133	7397,04	9291,94	11029,37	11219,73	-	-	11029,37	11029,37	-	-
877	38:35:010135	-	-	10564,13	10653,86	-	-	10564,13	10564,13	-	-
878	38:35:010136	-	-	11047,62	11228,17	-	-	-	-	-	-
879	38:35:010137	4209,40	12585,29	7808,06	11609,28	-	-	11722,58	11722,58	12789,30	12789,30
880	38:35:010202	11782,47	14137,58	10356,84	11227,88	-	-	10356,84	11179,93	-	-
881	38:35:010203	11881,08	13640,67	10488,62	10762,49	-	-	11259,13	11259,13	-	-
882	38:35:010204	7856,87	10154,97	10568,99	11002,04	-	-	10640,25	11075,77	7856,87	7856,87
883	38:35:010205	3934,68	9064,89	10737,69	11035,39	-	-	10737,69	11289,47	-	-
884	38:35:010206	3963,77	8124,60	3134,01	10877,29	-	-	10806,94	11138,69	-	-
885	38:35:010207	9424,10	13118,82	3195,66	10938,37	-	-	3195,66	9554,33	-	-
886	38:35:010208	-	-	10980,30	11185,47	-	-	10980,30	10980,30	10980,30	10980,30

887	38:35:010209	3986,64	6198,73	10830,73	11013,85	-	-	10830,73	11008,98	-	-
888	38:35:010210	11480,76	15161,15	10710,25	12789,04	-	-	10710,25	13466,91	-	-
889	38:35:010211	17370,95	17370,95	3067,46	11749,86	-	-	3067,46	11751,58	-	-
890	38:35:010213	9362,08	11990,19	3102,25	11123,28	-	-	10697,42	10697,42	-	-
891	38:35:010214	15452,42	15452,42	11041,90	11190,85	-	-	11041,90	11456,46	-	-
892	38:35:010215	19827,00	19827,00	3236,17	11109,03	-	-	3236,17	9539,69	-	-
893	38:35:010216	8075,23	13060,58	8833,85	11282,57	-	-	9588,20	13499,51	11128,56	11128,56
894	38:35:010217	6697,04	9471,50	2870,28	9688,78	-	-	3534,75	11307,56	20870,24	20870,24
895	38:35:010218	8953,41	16985,63	3323,68	10715,50	-	-	2658,22	8063,29	-	-
896	38:35:010219	4209,40	13648,94	3353,54	14927,66	-	-	3353,54	16241,06	23784,25	23866,86
897	38:35:010220	6607,30	11552,80	11343,80	11489,90	-	-	11343,80	11613,26	-	-
898	38:35:010221	8803,26	9321,25	10984,77	11146,90	-	-	10984,77	10984,77	-	-
899	38:35:010222	-	-	10838,44	11037,39	-	-	10838,44	10838,44	-	-
900	38:35:010223	8075,23	16714,52	10732,71	11778,49	-	-	10732,71	12017,71	-	-
901	38:35:010224	17412,05	17412,05	11311,31	12784,32	-	-	11311,31	12143,47	-	-
902	38:35:010225	-	-	12271,55	14349,89	-	-	-	-	-	-
903	38:35:010227	8075,23	8313,29	-	-	-	-	-	-	-	-
904	38:35:010229	10749,38	16264,92	10732,71	14421,84	-	-	14053,70	14976,05	19222,81	22435,46
905	38:35:010230	18831,12	18831,12	10947,05	11266,16	-	-	10947,05	10947,05	-	-
906	38:35:010231	7650,00	12251,21	3475,39	10854,74	-	-	3475,39	6115,88	-	-
907	38:35:010232	12789,30	16366,11	11467,23	11590,47	-	-	11467,23	11620,72	-	-
908	38:35:010233	4331,42	15927,41	11820,18	13727,36	-	-	11820,18	15098,24	11820,18	20989,85
909	38:35:010234	4285,28	12480,80	3436,83	12164,75	-	-	3436,83	12298,12	11851,14	18903,89
910	38:35:010235	4331,42	14317,95	2129,94	6686,77	-	-	2671,69	5522,87	-	-
911	38:35:010236	4482,15	12782,66	3529,42	15258,54	-	-	3529,42	16397,80	4482,15	19631,40
912	38:35:010237	12129,71	18589,10	3380,20	11615,07	-	-	3380,20	10423,51	-	-
913	38:35:010238	11779,31	11779,31	11175,59	11318,35	-	-	11175,59	12257,77	-	-
914	38:35:010239	7394,87	14408,46	10585,95	13465,48	-	-	10585,95	14038,94	-	-
915	38:35:010245	8617,48	9582,44	9930,79	11353,71	-	-	9930,79	11311,41	-	-
916	38:35:010246	8026,70	10409,63	10714,17	11045,75	-	-	10714,17	11478,70	-	-
917	38:35:010247	-	-	3381,84	10772,90	-	-	3381,84	6576,07	10891,00	10891,00
918	38:35:010248	6349,46	8241,17	11006,58	11303,10	-	-	11006,58	11407,18	-	-
919	38:35:010249	-	-	11175,59	11340,20	-	-	11213,60	11213,60	-	-
920	38:35:010250	11467,23	11467,23	3325,50	11615,40	-	-	11467,23	11741,96	-	-
921	38:35:010251	9885,20	14257,32	11603,12	11759,79	-	-	11603,12	11603,12	11603,12	11603,12
922	38:35:010252	7394,87	10047,19	10987,54	11382,87	-	-	10987,54	11964,42	-	-
923	38:35:010253	7443,85	14418,32	11019,51	11114,46	-	-	-	-	-	-
924	38:35:010254	-	-	10971,75	11010,21	-	-	10971,75	10971,75	-	-
925	38:35:010255	7443,85	12506,77	3150,70	10832,13	-	-	3150,70	10172,94	-	-
926	38:35:010256	7394,87	10473,68	10678,66	11053,89	-	-	10678,66	11350,73	-	-
927	38:35:010257	-	-	11082,29	11247,01	-	-	11082,29	11233,95	-	-
928	38:35:010258	7115,45	11035,96	6483,21	14731,56	-	-	7589,11	14751,84	-	-
929	38:35:010259	-	-	10488,19	11337,24	-	-	10488,19	11198,29	-	-
930	38:35:010260	19012,66	19012,66	2315,71	9080,10	-	-	2919,82	8918,82	-	-
931	38:35:010261	11928,68	16871,09	10511,86	11304,37	-	-	-	-	-	-
932	38:35:010262	3934,68	9368,69	11372,31	11372,31	-	-	-	-	-	-
933	38:35:010263	-	-	10748,70	10847,26	-	-	10748,70	10748,70	-	-
934	38:35:010264	8470,16	10387,75	3157,80	10633,42	-	-	3157,80	10118,00	-	-
935	38:35:010265	6240,52	12101,65	3140,09	9455,06	-	-	3140,09	9518,97	10827,91	10827,91
936	38:35:010266	16751,95	17960,88	3123,01	9694,34	-	-	3123,01	9540,85	-	-
937	38:35:010267	20618,59	20618,59	3042,14	10992,02	-	-	10490,13	11146,04	10490,13	10490,13
938	38:35:010268	17910,68	19242,10	10347,23	11274,17	-	-	10347,23	11347,12	-	-
939	38:35:010269	8233,45	10220,63	10357,10	10784,45	-	-	11219,89	11843,46	-	-
940	38:35:010270	7316,63	9160,12	3092,37	12287,25	-	-	3092,37	12896,34	10663,34	10663,34
941	38:35:010271	7227,59	10400,60	7227,59	8412,29	-	-	7227,59	8836,77	-	-
942	38:35:010272	-	-	10423,93	10650,88	-	-	-	-	-	-
943	38:35:010273	-	-	10357,10	10846,31	-	-	10384,73	10967,82	-	-
944	38:35:010274	11079,40	11079,40	10308,89	11048,92	-	-	10308,89	11045,34	11079,40	11079,40
945	38:35:010275	-	-	3219,36	11449,44	-	-	3219,36	11374,25	-	-
946	38:35:010276	10906,59	10906,59	10983,37	11386,86	-	-	10983,37	11290,94	-	-
947	38:35:010277	11558,06	11558,06	-	-	-	-	-	-	-	-
948	38:35:010278	-	-	12132,25	12132,25	-	-	-	-	-	-
949	38:35:010279	-	-	10289,80	10747,34	-	-	-	-	-	-
950	38:35:010280	8960,25	13499,14	10297,15	14861,62	-	-	10297,15	16691,39	-	-
951	38:35:010281	-	-	10341,39	12396,87	-	-	11111,90	11357,96	-	-
952	38:35:010282	8076,94	12556,40	3003,56	10929,98	-	-	3003,56	10126,87	-	-
953	38:35:010283	11666,70	11666,70	10348,09	11001,93	-	-	11118,60	11118,60	-	-
954	38:35:010284	7122,69	9411,89	3018,17	10165,26	-	-	10407,47	10407,47	9111,64	9111,64
955	38:35:010285	-	-	10404,38	10519,95	-	-	10404,38	10404,38	-	-
956	38:35:010286	7163,55	7163,55	10417,18	11614,48	-	-	10417,18	10639,26	-	-
957	38:35:010287	18812,76	18812,76	10297,15	10618,96	-	-	10421,65	10770,95	-	-
958	38:35:010288	-	-	10264,08	10331,48	-	-	-	-	-	-
959	38:35:010304	15757,48	15757,48	-	-	-	-	-	-	-	-
960	38:35:010308	-	-	6486,81	6486,81	-	-	-	-	-	-
961	38:36:000000	4006,54	16888,68	5315,00	29431,21	-	-	7720,11	30938,81	6305,10	37991,22
962	38:36:000001	8019,59	20511,27	14100,36	24949,33	-	-	19644,70	36092,46	-	-
963	38:36:000002	8465,80	16145,96	7536,83	25929,53	-	-	7536,83	34787,64	8465,80	20241,03
964	38:36:000003	4648,25	15809,47	4648,25	27616,48	-	-	17846,84	37906,61	4648,25	20613,35
965	38:36:000004	7913,68	14895,00	12999,78	23952,67	-	-	17621,99	35355,04	16922,36	24177,26
966	38:36:000005	6670,83	15264,27	17374,64	28609,74	-	-	17374,64	37961,14	6670,83	13551,62
967	38:36:000006	8177,33	16136,28	16880,64	24407,13	-	-	17025,13	33209,28	8177,33	11720,77
968	38:36:000007	10824,93	18292,01	15865,03	21008,10	-	-	16795,38	27018,56	-	-
969	38:36:000008	6188,28	15097,28	6188,28	26457,43	-	-	17277,16	34730,01	6188,28	8527,58
970	38:36:000009	6188,28	17506,70	6188,28	27990,27	-	-	17759,99	37081,71	6188,28	22530,89
971	38:36:000010	8103,11	17472,30	17759,99	21019,98	-	-	18094,84	27974,67	8103,11	14707,97
972	38:36:000011	3806,21	15665,31	18961,65	29454,76	-	-	10451,15	37407,50	3806,21	14490,19
973	38:36:000012	6305,10	24249,89	6305,10	35141,48	-	-	25832,69	43188,81	6305,10	25927,86
974	38:36:000013	8518,54	23851,54	8518,54	32266,55	-	-	25899,47	42229,87	8518,54	66356,13
975	38:36:000014	6116,12	22686,43	17670,47	33739,03	-	-	24871,45	43641,38	6116,12	13528,16
976	38:36:000015	8474,59	17067,25	10522,07	30430,79	-	-	19409,60	38539,47	23937,17	71388,29
977	38:36:000016	8317,58	19369,44	24183,79	27729,40	-	-	-	-	-	-
978	38:36:000017	4550,40	33241,83	18919,93	26146,07	-	-	22251,02	26960,70	4550,40	11994,84
979	38:36:000018	4909,31	20315,73	20482,36	30744,04	-	-	4909,31	36456,45	4909,31	24407,94
980	38:36:000019	10718,66	20865,00	10718,66	30090,09	-	-	25042,44	39198,47	10718,66	17406,37
981	38:36:000020	6188,28	23717,05	25016,64	40437,96	-	-	28203,00	48874,44	6188,28	34994,19
982	38:36:000021	6188,28	22724,11	23135,41	38392,62	-	-	23135,41	46580,55	6188,28	38934,52
983	38:36:000022	9327,70	22629,27	22487,05	36272,92	-	-	25952,27	44874,96	9327,70	38865,68
984	38:36:000023	9124,40	20945,11	9124,40	38304,22	-	-	25665,30	47291,27	9124,40	39382,15
985	38:36:000024	5278,83	20084,55	17846,84	34025,30	-	-	17807,26	43157,70	5278,83	25230,23
986	38:36:000025	12111,27	23499,54	24681,16	34662,49	-	-	26625,53	43477,19	12111,27	33439,55
987	38:36:000026	7890,68	19686,31	7890,68	34209,85	-	-	23051,48	40345,74	7890,68	28834,15
988	38:36:000027	6188,28	19788,43	13879,56	32892,55	-	-	9447,67	43056,18	6188,28	22343,68
989	38:36:000028	7508,36	19279,16	12920,82	36093,60	-	-	23966,69	43596,07	7508,36	22751,18
990	38:36:000029	8942,22	19763,32	11225,82	35104,19	-	-	24067,56	44160,52	8942,22	30732,57
991	38:36:000030	11073,47	22128,43	11073,47	34234,62	-	-	24229,90	43350,59	11073,47	29612,95
992	38:36:000031	4550,40	16223,68	4550,40	31973,31	-	-	23966,69	42087,34	4550,40	20552,00
993	38:36:000032	13728,89	16506,38	-	-	-	-	-	-	-	-
994	38:36:000033	4909,31	18549,55	4909,31	36049,20	-	-	20301,38	44540,65	4909,31	29271,47
995	38:36:000034	4909,31	22321,22	5806,72	42475,43	-	-	23135,41	49332,75	4909,31	28347,93
996	38:28:000000	10887,50	11333,65	-	-	-	-	-	-	-	-
997	38:28:010101	11764,75	11764,75	5991,45	7162,03	-	-	-	-	-	-
998	38:28:010102	7163,75	8217,23	-	-	-	-	-	-	-	-
999	38:28:010104	17315,20	17577,16	-	-	-	-	-	-	-	-
1000	38:28:010106	8564,66	9233,87	-	-	-	-	-	-	-	-
1001	38:28:010109	9991,29	12117,24	-	-	-	-	-	-	-	-
1002	38:28:010201	8229,94	8466,97	-	-	-	-	-	-	8229,94	8229,94
1003	38:28:010202	8039,20	8039,20	-	-	-	-	-	-	-	-
1004	38:28:010203	8178,82	15667,00	11278,53	13121,74	-	-	-	-	-	-
1005	38:28:010204	7736,98	26582,54	18051,02	18051,02	-	-	-	-	31515,31	31515,31
1006	38:28:010205	9234,41	14939,21	-	-	-	-	-	-	-	-
1007	38:28:010206	-	-	11999,51	12763,10	-	-	-	-	-	-
1008	38:28:010207	-	-	13024,69	13024,69	-	-	-	-	-	-
1009	38:28:010208	9313,52	9313,52	13403,44	13510,76	-	-	-	-	-	-
1010	38:28:010211	8720,63	9153,72	-	-	-	-	-	-	9029,01	9029,01
1011	38:28:010212	26602,13	29337,22	-	-	-	-	-	-	-	-
1012	38:28:010213	8764,30	9346,83	-	-	-	-	-	-	9278,08	9278,08
1013	38:28:010214	9313,52	9418,61	-	-	-	-	-	-	-	-
1014	38:28:010215	9278,08	9282,38	-	-	-	-	-	-	9278,08	9278,08
1015	38:28:010216	8194,50	9490,16	-	-	-	-	-	-	-	-
1016	38:28:010217	10088,33	14010,66	13403,44	18213,33	-	-	-	-	-	-
1017	38:28:010220	8178,82	8311,63	-	-	-	-	-	-	8178,82	8178,82
1018	38:28:010221	7896,83	15251,42	13197,70	18822,63	-	-	17399,60	17699,65	21038,30	21038,30
1019	38:28:010222	13772,85	13772,85	-	-	-	-	-	-	-	-
1020	38:28:010224	9234,41	9234,41	-	-	-	-	-	-	-	-
1021	38:28:010226	9234,41	9234,41	-	-	-	-	-	-	-	-
1022	38:28:010227	8296,39	10106,06	-	-	-	-	-	-	10258,16	10258,16
1023	38:28:010228	9379,98	9379,98	19158,49	19467,99	-	-	19515,93	19854,76	-	-
1024	38:28:010301	7245,29	10168,34	-	-	-	-	-	-	8035,43	11726,96
1025	38:28:010401	12548,54	20177,60	18237,18	19032,32	-	-	18651,85	19514,60	12548,54	16279,29
1026	38:28:010402	8125,75	13735,23	17805,13	19119,75	-	-	18131,14	20024,45	8125,75	18079,20
1027	38:28:010403	12378,58	26840,03	17517,96	18874,32	-	-	17860,02	19256,57	12378,58	28382,41
1028	38:28:010404	7872,52	13944,22	18177,26	19055,10	-	-	18506,88	19467,86	7872,52	19263,71
1029	38:28:010405	9179,27	18634,19	17247,32	17943,96	-	-	17248,94	17836,10	9179,27	23893,14
1030	38:28:010407	7556,25	13901,22	18672,56	20208,58	-	-	19015,20	20709,36	7556,25	19424,64
1031	38:28:010408	7528,48	8681,21	14359,19	20031,84	-	-	16356,20	20644,47	9549,81	19575,40
1032	38:28:010409	9333,66	10980,39	-	-	-	-	-	-	9333,66	9857,88
1033	38:28:010410	17568,44	19370,09	16525,59	16527,12	-	-	16820,49	17083,66	17568,44	17568,44
1034	38:28:010411	7381,47	8028,67	12212,34	16668,53	-	-	-	-	-	-
1035	38:28:010412	7896,83	17535,14	19747,15	20225,62	-	-	20064,59	20782,85	7896,83	17871,34
1036	38:28:010413	7736,98	13574,25	20425,34	20528,11	-	-	20738,91	21003,13	7736,98	10230,23
1037	38:28:010414	9242,78	20949,27	20282,11	22864,49	-	-	20707,87	23387,56	21578,27	21578,27
1038	38:28:010415	7784,62	8880,67	19990,55	20487,22	-	-	20370,04	22018,61	-	-
1039	38:28:010416	11018,48	15297,54	-	-	-	-	-	-	-	-
1040	38:28:010417	9345,13	9345,13	11981,20	16967,48	-	-	-	-	-	-
1041	38:28:010418	9199,19	9199,19	-	-	-	-	-	-	9199,19	9199,19
1042	38:28:010419	9262,41	9383,49	-	-	-	-	-	-	9262,41	9262,41
1043	38:28:010420	9179,27	9204,55	-	-	-	-	-	-	-	-
1044	38:28:010421	18018,61	18018,61	17729,38	18427,73	-	-	18157,56	18970,30	18018,61	18471,62
1045	38:28:010422	9199,19	9199,19	-	-	-	-	-	-	-	-
1046	38:28:010424	9199,19	9275,02	-	-	-	-	-	-	9210,15	9210,15
1047	38:28:010426	8665,49	9325,16	-	-	-	-	-	-	-	-
1048	38:28:010431	8408,53	18905,24	18258,10	18671,04	-	-	18671,49	19233,24	12947,27	19255,43
1049	38:28:010601	2546,56	12872,81	15560,52	15719,75	-	-	15898,32	16146,14	2546,56	2546,56
1050	38:28:010604	7521,65	14814,55	11278,53	11278,53	-	-	-	-	-	-
1051	38:28:010802	10009,95	11182,20	14359,19	14359,19	-	-	-	-	-	-
1052	38:28:010803	10887,50	10887,50	-	-	-	-	-	-	-	-
1053	38:28:010901	10887,50	12045,37	-	-	-	-	-	-	-	-
1054	38:28:010902	7521,65	11290,31	-	-	-	-	-	-	11030,59	11030,59
1055	38:28:010903	4846,30	11671,86	15564,00	15564,00	-	-	15564,00	15564,00	-	-
1056	38:28:010904	8018,49	11106,61	-	-	-	-	-	-	-	-
1057	38:28:010905	7521,65	13212,73	-	-	-	-	-	-	-	-
1058	38:33:000000	3908,74	9492,53	5309,66	12003,06	-	-	7636,00	10367,06	15345,00	15345,00
1059	38:33:020101	1393,10	1393,10	-	-	-	-	-	-	-	-
1060	38:33:020103	5942,40	5942,40	10727,43	12046,57	-	-	-	-	-	-
1061	38:33:020104	-	-	10063,72	12421,63	-	-	10063,72	10558,13	-	-
1062	38:33:020105	6839,27	12331,95	10087,32	11522,68	-	-	18620,52	18620,52	27877,44	27877,44
1063	38:33:020106	10181,40	12462,88	3176,05	10269,02	-	-	3176,05	9474,32	12990,15	12990,15
1064	38:33:020107	13547,22	13547,22	10298,72	10568,20	-	-	10298,72	10298,72	-	-
1065	38:33:020108	15834,44	15834,44	2971,46	10124,90	-	-	2971,46	9804,20	2971,46	2971,46
1066	38:33:020109	8076,94	10969,02	7430,86	8737,37	-	-	9846,58	9975,82	-	-
1067	38:33:020111	6301,36	6854,57	6515,28	7390,46	-	-	-	-	-	-
1068	38:33:020112	6408,07	6723,79	-	-	-	-	-	-	-	-
1069	38:33:020113	6466,95	7151,24	-	-	-	-	-	-	-	-
1070	38:33:020114	11242,27	11242,27	8880,91	12080,25	-	-	9651,42	14245,45	13124,97	13124,97
1071	38:33:020115	-	-	10363,50	10418,42	-	-	10363,50	10363,50	-	-
1072	38:33:020116	6207,26	6207,26	10508,23	11166,33	-	-	10508,23	10782,74	-	-
1073	38:33:020117	11242,27	11743,44	3058,67	10451,26	-	-	3058,67	9997,20	-	-
1074	38:33:020118	-	-	10646,34	10877,80	-	-	-	-	-	-
1075	38:33:020119	-	-	3555,13	10652,29	-	-	3555,13	10952,88	-	-
1076	38:33:020120	4253,36	9319,10	7016,15	11179,78	-	-	8767,64	12749,92	16641,12	16641,12
1077	38:33:020122	7140,00	7658,60	7382,38	8497,54	-	-	-	-	-	-
1078	38:33:020124	6888,33	10112,27	11476,23	11476,23	-	-	11476,23	11476,23	-	-
1079	38:33:020125	6610,84	9127,94	-	-	-	-	-	-	-	-
1080	38:33:020126	-	-	3163,52	11166,49	-	-	3163,52	8480,23	-	-
1081	38:33:020127	7010,03	7010,03	8959,36	14967,09	-	-	11036,26	14298,93	-	-
1082	38:33:020128	-	-	10964,76	11901,95	-	-	-	-	-	-
1083	38:33:020129	-	-	10984,94	11475,20	-	-	10984,94	11279,14	-	-
1084	38:33:020130	15974,64	15974,64	10723,75	11868,19	-	-	11336,63	13645,77	-	-
1085	38:33:020133	-	-	10782,67	10995,92	-	-	10782,67	10782,67	-	-
1086	38:33:020134	-	-	8340,34	10090,03	-	-	10427,02	11269,85	-	-
1087	38:33:020135	-	-	10868,56	15227,98	-	-	10868,56	16439,57	12422,96	12422,96
1088	38:33:020136	-	-	10848,61	12942,00	-	-	14417,47	14797,96	4047,50	4047,50
1089	38:33:020137	13256,68	13256,68	11026,01	11438,52	-	-	-	-	-	-
1090	38:33:020138	-	-	10262,21	12197,51	-	-	12780,15	12780,15	-	-
1091	38:33:020139	-	-	10926,27	11926,95	-	-	-	-	-	-
1092	38:33:020140	14475,72	19589,11	9711,08	11113,20	-	-	11829,33	11829,33	25849,49	25849,49
1093	38:33:020141	18029,22	18040,21	10975,16	11224,72	-	-	11149,50	11149,50	-	-
1094	38:33:020142	10948,53	15976,63	11310,08	12051,38	-	-	11351,01	11663,20	-	-
1095	38:33:020143	-	-	11344,10	12170,68	-	-	11344,10	11842,14	-	-
1096	38:33:020144	7396,43	9571,28	10136,82	12098,70	-	-	-	-	-	-
1097	38:33:020145	13114,60	13405,66	3536,24	12994,01	-	-	3536,24	12811,32	-	-
1098	38:33:020146	20829,29	20829,29	2087,48	9999,37	-	-	9479,43	11630,32	-	-
1099	38:33:020147	6245,05	11273,72	2172,59	14862,02	-	-	2249,42	14656,59	6245,05	14352,35
1100	38:33:020150	6821,82	7108,83	-	-	-	-	-	-	-	-
1101	38:33:020152	7067,13	7193,54	-	-	-	-	-	-	-	-
1102	38:33:020156	8170,59	8170,59	-	-	-	-	-	-	-	-
1103	38:33:020159	-	-	3402,45	11634,93	-	-	3402,45	7122,39	-	-
1104	38:33:020160	7294,45	7294,45	11936,50	12156,82	-	-	14256,12	14256,12	-	-
1105	38:33:020161	7726,39	15260,44	2279,11	18182,16	-	-	2860,95	18958,97	19957,41	20506,81
1106	38:33:020162	-	-	12098,39	12330,88	-	-	-	-	-	-
1107	38:33:020163	-	-	12287,03	12534,46	-	-	-	-	-	-
1108	38:33:020164	7792,56	17637,78	3369,45	18086,62	-	-	4401,26	19021,95	7792,56	13039,14
1109	38:33:020165	4047,50	12361,99	7626,25	12288,49	-	-	9768,56	12871,97	-	-
1110	38:33:020166	8221,15	8221,15	-	-	-	-	-	-	-	-
1111	38:33:020167	7342,97	7729,08	-	-	-	-	-	-	-	-
1112	38:33:020168	-	-	12098,39	12694,06	-	-	-	-	-	-
1113	38:33:020169	23341,00	23341,00	12393,55	20220,19	-	-	19142,88	20509,05	-	-
1114	38:33:020170	-	-	11936,50	12870,24	-	-	11936,50	11936,50	-	-
1115	38:33:020171	17424,23	17424,23	11673,06	12656,59	-	-	11673,06	13772,38	-	-
1116	38:33:020172	8946,84	17496,97	7786,66	18257,19	-	-	9764,98	18363,05	-	-

1117	38:33:020173	8273,93	8621,03	-	-	-	-	-	-	-	-
1118	38:33:020174	8273,93	9080,02	8273,93	8931,89	-	-	-	-	-	-
1119	38:33:020175	8273,93	8273,93	-	-	-	-	-	-	-	-
1120	38:33:020176	10374,55	10488,60	-	-	-	-	-	-	-	-
1121	38:33:030101	5385,83	11873,12	4997,14	6491,79	-	-	7305,79	7882,24	-	-
1122	38:30:000000	14527,01	14527,01	7575,00	14334,94	-	-	7575,00	7841,79	-	-
1123	38:30:010102	7054,45	11015,93	6950,82	10105,79	-	-	7387,19	9952,91	-	-
1124	38:30:010103	6173,20	9841,91	2933,65	9924,37	-	-	2933,65	9765,15	6173,20	8680,43
1125	38:30:010201	11537,07	20421,76	-	-	-	-	-	-	-	-
1126	38:30:010202	5323,47	8354,26	11783,79	11783,79	-	-	-	-	-	-
1127	38:30:010301	5175,51	11953,99	18021,33	18021,33	-	-	-	-	-	-
1128	38:30:010302	12707,52	12754,64	5607,01	8876,45	-	-	8572,46	9248,40	-	-
1129	38:30:010401	5293,03	5293,03	9376,58	9736,94	-	-	9446,32	10072,54	-	-
1130	38:30:010402	7169,26	14895,99	2803,84	10064,06	-	-	9668,41	10249,96	7169,26	7169,26
1131	38:30:010403	3839,12	13880,94	2840,25	11476,73	-	-	3063,70	14004,29	3839,12	3839,12
1132	38:30:010404	7573,12	11822,07	2880,59	11654,61	-	-	8126,95	13286,39	16787,76	16787,76
1133	38:30:010405	16001,20	17448,51	10033,35	10471,02	-	-	10119,80	10683,83	-	-
1134	38:30:010501	-	-	9439,82	9980,25	-	-	-	-	-	-
1135	38:30:010502	8060,91	9725,77	9557,70	9893,16	-	-	9643,93	9960,14	-	-
1136	38:30:010503	6247,41	6835,34	9715,63	10062,24	-	-	9795,54	10418,98	-	-
1137	38:30:010504	7581,97	7581,97	2888,04	10058,01	-	-	9958,76	10524,61	-	-
1138	38:30:010505	6941,93	10114,19	9795,54	10317,53	-	-	9873,59	10355,37	8684,88	8684,88
1139	38:30:010506	7208,65	10937,26	2950,38	10422,62	-	-	10173,73	12691,29	-	-
1140	38:30:010601	11033,29	11033,29	-	-	-	-	-	-	-	-
1141	38:30:010603	7757,08	11223,66	2998,29	10350,14	-	-	8669,96	10481,27	-	-
1142	38:30:010701	11084,22	11084,22	9879,75	11109,06	-	-	7153,36	9163,71	-	-
1143	38:30:010702	-	-	9652,25	10654,00	-	-	9652,25	10703,42	-	-
1144	38:30:010703	5412,20	10636,52	2779,62	10287,62	-	-	9584,89	11191,25	-	-
1145	38:30:010801	4401,53	11323,15	2907,78	9539,40	-	-	7293,38	11345,97	-	-
1146	38:30:010802	7234,65	10340,49	10329,32	10943,63	-	-	10329,32	10909,03	-	-
1147	38:30:010803	3886,25	9440,57	10288,65	10880,32	-	-	10327,55	10843,24	3886,25	3886,25
1148	38:30:010901	14319,32	14319,32	10490,38	10689,83	-	-	10490,38	10911,67	-	-
1149	38:30:010902	6400,53	12723,66	6150,30	13680,32	-	-	8155,71	14474,40	6400,53	6976,54
1150	38:30:011001	4026,04	12391,05	6120,59	11902,46	-	-	8103,91	11811,43	4026,04	4026,04
1151	38:30:011002	4002,94	9586,81	1796,32	10684,87	-	-	2329,09	11157,60	4002,94	4002,94
1152	38:30:011003	8076,94	14500,53	3503,78	11606,95	-	-	3503,78	10828,77	-	-
1153	38:30:011004	6100,94	14056,61	3269,05	14521,70	-	-	11121,97	15608,68	6100,94	14709,34
1154	38:30:011101	7251,79	9939,90	6577,58	11407,54	-	-	8125,19	9907,33	-	-
1155	38:30:011102	8985,06	16144,23	3080,80	11278,76	-	-	10801,77	11795,65	-	-
1156	38:30:011103	4190,59	16361,16	9436,43	14617,23	-	-	8952,76	15312,29	4190,59	9790,57
1157	38:30:011104	5920,20	13029,98	10896,26	11469,24	-	-	11157,68	11568,86	-	-
1158	38:30:011105	4067,65	10418,54	7599,34	13661,91	-	-	8662,42	15805,24	6605,24	11677,86
1159	38:30:011106	4120,69	10418,61	10865,70	11567,66	-	-	11141,31	11996,82	-	-
1160	38:30:011107	4598,93	9728,68	3108,00	11108,15	-	-	9795,76	11311,30	-	-
1161	38:30:011201	7286,91	12785,32	3098,07	12052,55	-	-	10683,01	11745,35	-	-
1162	38:30:011202	7425,11	10023,76	11070,00	12034,39	-	-	11840,51	12069,86	7425,11	7425,11
1163	38:30:011203	4101,46	9574,01	3271,01	11345,58	-	-	9225,14	11652,86	4101,46	4101,46
1164	38:30:011204	4101,46	8380,09	6897,41	10986,97	-	-	8964,48	10851,72	-	-
1165	38:30:011205	4327,64	13834,98	2276,02	12202,16	-	-	2594,25	11466,29	-	-
1166	38:30:011301	7066,66	13279,02	3192,46	11375,66	-	-	10809,21	11670,99	7066,66	7066,66
1167	38:30:011302	6190,38	16298,70	3318,48	11210,42	-	-	8955,06	10787,84	-	-
1168	38:30:011402	7693,87	11719,27	3151,49	12984,88	-	-	10867,22	15664,09	-	-
1169	38:30:011502	11850,07	11850,07	-	-	-	-	-	-	-	-
1170	38:30:011504	3827,14	9597,61	5881,85	10518,37	-	-	7264,15	11034,23	3827,14	3827,14
1171	38:30:011601	8757,54	12833,45	5472,92	11979,45	-	-	7122,31	13877,42	14749,58	14749,58
1172	38:30:011701	5330,93	18749,51	3181,45	13785,33	-	-	7532,57	17081,02	-	-
1173	38:30:011801	7208,65	11938,06	8484,20	16062,84	-	-	11352,95	17657,94	24766,94	24766,94
1174	38:30:011901	3886,25	13964,19	3091,50	18787,05	-	-	3314,95	20085,25	3886,25	11164,00
1175	38:30:012001	7354,61	10464,18	10686,97	13030,53	-	-	-	-	-	-
1176	38:30:012101	6342,25	10364,95	3017,75	10733,42	-	-	10406,02	11083,51	-	-
1177	38:30:012201	8207,65	13924,02	2911,93	10257,18	-	-	10041,13	10883,82	-	-
1178	38:30:012202	6777,38	9141,19	2948,33	10673,94	-	-	10234,72	10813,05	6777,38	6981,20
1179	38:30:012301	5832,03	12561,74	1664,38	8242,27	-	-	2154,00	9311,14	5832,03	10746,78
1180	38:30:012401	5825,01	6209,77	5825,01	6221,59	-	-	-	-	-	-
1181	38:30:012501	5409,36	8375,58	5592,99	8166,51	-	-	-	-	-	-
1182	38:30:012601	3827,14	13740,58	1736,89	10892,68	-	-	2186,92	9953,86	11627,91	12048,26
1183	38:30:012602	8147,10	8147,10	9615,10	10758,49	-	-	9914,52	10627,94	-	-
1184	38:31:000000	7540,00	11124,47	10300,00	14807,39	-	-	10300,00	10300,00	-	-
1185	38:31:000001	3975,99	11111,23	12827,60	12827,60	-	-	17541,97	17912,07	-	-
1186	38:31:000002	3975,99	10497,82	-	-	-	-	-	-	-	-
1187	38:31:000003	4037,43	13296,28	19904,35	19904,35	-	-	-	-	4611,93	5034,87
1188	38:31:000004	4059,80	9788,29	2028,87	10359,14	-	-	2515,94	6047,85	-	-
1189	38:31:000005	6675,09	7505,37	6757,06	9660,51	-	-	-	-	-	-
1190	38:31:000006	6538,64	11279,95	6760,61	8664,76	-	-	-	-	-	-
1191	38:31:000007	4824,79	10959,14	14830,74	15581,95	-	-	-	-	4824,79	10089,07
1192	38:31:000008	4274,58	9319,55	3726,40	12792,21	-	-	3726,40	9696,17	4274,58	4274,58
1193	38:31:000009	7634,16	14121,44	3607,45	12118,78	-	-	3607,45	7742,40	-	-
1194	38:31:000010	4132,29	12625,69	3525,62	11511,52	-	-	3525,62	13179,41	-	-
1195	38:31:000011	20449,22	20449,22	12062,84	12062,84	-	-	-	-	-	-
1196	38:31:000012	13802,53	13802,53	7374,60	12003,37	-	-	-	-	-	-
1197	38:31:000013	6757,06	6757,06	6757,06	6757,06	-	-	-	-	-	-
1198	38:31:000014	6998,98	11666,40	8469,78	11570,29	-	-	11897,89	11897,89	-	-
1199	38:31:000015	8909,00	10419,49	-	-	-	-	-	-	-	-
1200	38:31:000016	7291,12	8411,02	-	-	-	-	-	-	-	-
1201	38:31:000017	7805,77	11682,49	2227,80	4493,33	-	-	3011,17	4789,05	14917,47	14917,47
1202	38:31:000018	7132,47	8037,46	7236,58	8623,11	-	-	-	-	-	-
1203	38:31:000019	7736,73	9204,97	7538,63	10130,31	-	-	-	-	-	-
1204	38:31:000020	10824,75	15129,01	2533,03	17114,40	-	-	3075,15	17408,09	18159,22	20837,55
1205	38:31:000021	8018,49	14213,75	2561,96	14020,92	-	-	3232,03	16633,86	8018,49	14840,64
1206	38:31:000022	7553,72	13293,61	3706,77	16817,76	-	-	10785,99	19300,24	13048,22	25616,75
1207	38:31:000023	6813,61	9954,83	2337,08	12886,48	-	-	2919,89	11882,43	-	-
1208	38:31:000024	7156,13	7963,61	7156,13	7207,85	-	-	-	-	-	-
1209	38:31:000025	7236,58	8538,57	10885,66	10885,66	-	-	-	-	-	-
1210	38:31:000026	7291,12	9114,91	8190,64	16771,09	-	-	-	-	-	-
1211	38:31:000027	11620,95	15014,69	14563,72	18302,81	-	-	-	-	-	-
1212	38:31:000028	8121,68	14451,50	2469,49	19014,55	-	-	3092,35	19928,74	8121,68	17772,01
1213	38:31:000029	7792,59	15211,76	9741,83	18855,09	-	-	9088,19	19414,97	7792,59	15283,08
1214	38:31:000030	4223,76	12390,48	3698,34	19882,74	-	-	3698,34	21752,23	22878,49	24040,38
1215	38:31:000031	7268,21	9708,13	3559,99	14503,89	-	-	3559,99	16394,19	-	-
1216	38:31:000032	4064,89	6328,43	3416,57	17504,96	-	-	3416,57	18075,71	-	-
1217	38:31:000033	9191,86	11769,72	3542,70	13202,04	-	-	12216,22	13996,82	-	-
1218	38:31:000034	4132,29	12795,72	4132,29	15758,44	-	-	12255,88	16186,42	4132,29	9007,65
1219	38:31:000035	7718,63	9390,20	8288,21	12566,72	-	-	-	-	-	-
1220	38:31:000036	9486,04	20769,63	3589,95	13121,37	-	-	12379,14	12682,42	-	-
1221	38:31:000037	6884,04	12910,88	2526,32	18354,35	-	-	3078,64	19748,51	-	-
1222	38:31:000038	7805,77	14019,08	10416,15	20174,72	-	-	12752,89	20728,25	7805,77	21000,65
1223	38:31:000039	8017,12	12413,45	2549,28	16660,39	-	-	3197,40	18518,46	7700,81	17295,91
1224	38:31:000040	7731,66	11272,73	3601,13	19304,95	-	-	12417,68	20438,63	19010,91	21524,89
1225	38:31:000041	7636,90	10782,06	2345,40	17170,58	-	-	2900,49	18023,49	8526,51	19945,71
1226	38:31:000042	6875,76	11139,03	11368,84	12534,08	-	-	-	-	-	-
1227	38:31:000043	4037,43	10516,59	11572,85	11891,73	-	-	-	-	-	-
1228	38:31:000044	7182,23	8057,76	7291,12	7965,92	-	-	-	-	-	-
1229	38:31:000045	4115,80	10301,77	3524,94	12715,99	-	-	3524,94	15083,51	4115,80	4115,80
1230	38:31:000047	7560,23	10400,30	11941,00	18195,93	-	-	22437,88	22437,88	-	-
1231	38:31:000048	11492,24	12984,85	12015,61	17314,88	-	-	12015,61	18512,72	-	-
1232	38:31:000049	4101,05	11365,22	3601,13	14684,77	-	-	12320,95	20410,56	-	-
1233	38:31:000050	7540,00	16592,08	3980,88	20283,68	-	-	3980,88	20814,92	7540,00	20905,73
1234	38:31:000051	4037,43	9583,75	3480,75	17939,30	-	-	3480,75	20851,29	-	-
1235	38:31:000052	7042,39	10203,01	11483,35	12234,70	-	-	11483,35	11924,01	-	-
1236	38:31:000053	6537,66	12993,09	6537,66	13511,32	-	-	12623,47	17572,30	29081,03	29081,03
1237	38:31:000054	4041,53	12805,96	7496,69	13593,46	-	-	12019,96	12221,74	-	-
1238	38:31:000055	10809,74	17705,88	2706,51	21182,39	-	-	3318,67	21779,26	10809,74	18895,29
1239	38:31:000056	4161,03	21632,31	11693,40	14478,17	-	-	12260,61	14656,00	-	-
1240	38:32:000000	3798,00	10517,57	3886,34	14904,02	-	-	3886,34	15035,46	3798,00	14465,71
1241	38:32:010101	6144,47	16708,26	9715,65	16108,96	-	-	9715,65	9715,65	-	-
1242	38:32:010102	3798,00	11096,62	9988,85	9988,85	-	-	9988,85	9988,85	18749,18	18804,70
1243	38:32:010103	5370,87	6820,32	5370,87	10687,34	-	-	9986,24	9986,24	5370,87	5370,87
1244	38:32:010104	5364,45	5364,45	11146,26	13322,48	-	-	-	-	-	-
1245	38:32:010105	-	-	9879,38	9879,38	-	-	-	-	-	-
1246	38:32:010106	5292,36	11102,60	9696,64	10401,88	-	-	-	-	-	-
1247	38:32:010107	4705,17	11644,89	9140,10	10072,51	-	-	9910,61	9910,61	-	-
1248	38:32:010108	-	-	9046,65	9730,37	-	-	-	-	-	-
1249	38:32:010109	10821,60	17621,14	9098,26	9709,33	-	-	9140,10	9414,85	-	-
1250	38:32:010110	12900,53	12900,53	9082,72	9868,05	-	-	9082,72	9082,72	-	-
1251	38:32:010111	-	-	9791,75	9995,67	-	-	-	-	-	-
1252	38:32:010112	-	-	6430,15	9940,95	-	-	9853,23	9853,23	3770,15	3770,15
1253	38:32:010113	11511,63	11511,63	9140,10	9806,04	-	-	-	-	-	-
1254	38:32:010114	11518,12	11625,68	9182,57	9710,35	-	-	-	-	-	-
1255	38:32:010115	7766,29	12877,91	9140,10	9917,22	-	-	9140,10	9140,10	-	-
1256	38:32:010116	-	-	9188,24	10188,11	-	-	9188,24	9814,28	-	-
1257	38:32:010117	12385,72	13856,28	9215,73	9872,36	-	-	9215,73	9431,74	-	-
1258	38:32:010118	5405,29	6029,10	9326,96	9863,25	-	-	10097,47	10843,04	-	-
1259	38:32:010119	5412,68	5412,68	9253,53	9796,39	-	-	9349,77	9848,99	-	-
1260	38:32:010120	5405,29	5405,29	9326,96	10033,03	-	-	10097,47	10097,47	-	-
1261	38:32:010121	5364,45	6094,72	9976,45	9976,45	-	-	-	-	-	-
1262	38:32:010201	5265,35	5486,15	5444,10	8601,23	-	-	-	-	-	-
1263	38:32:010202	5405,29	5405,29	10084,54	10084,54	-	-	-	-	-	-
1264	38:32:010203	5384,16	5384,16	-	-	-	-	-	-	-	-
1265	38:32:010204	5428,00	5493,37	-	-	-	-	-	-	-	-
1266	38:32:010208	3804,61	9803,42	1529,33	6724,37	-	-	2039,02	7846,04	7908,83	7908,83
1267	38:32:010209	-	-	9524,20	9823,78	-	-	9524,20	9800,52	-	-
1268	38:32:010210	10892,41	11580,45	9539,93	9878,11	-	-	9539,93	9847,46	-	-
1269	38:32:010211	6140,00	14781,29	9006,86	13085,98	-	-	14344,37	14347,73	-	-
1270	38:32:010301	3860,71	6128,19	10896,95	10896,95	-	-	10896,95	10896,95	-	-
1271	38:32:010302	4396,92	14836,65	10019,83	14730,16	-	-	10790,34	15150,20	12810,35	17722,58
1272	38:32:010303	3824,26	11399,80	1507,97	7109,53	-	-	2012,00	6296,98	7093,66	10288,58
1273	38:32:010304	5326,71	5493,18	-	-	-	-	-	-	-	-
1274	38:32:010306	10821,60	11068,91	-	-	-	-	-	-	-	-
1275	38:32:010307	5412,68	13249,76	10100,69	12067,97	-	-	10100,69	10236,03	-	-
1276	38:32:010308	5528,01	6579,11	8872,66	12708,67	-	-	9640,36	10786,05	-	-
1277	38:32:020101	5236,51	5236,51	-	-	-	-	-	-	-	-
1278	38:32:020102	3770,15	9502,70	8091,65	8091,65	-	-	8542,78	8577,90	6993,30	9139,96
1279	38:32:020202	4060,57	10990,39	-	-	-	-	-	-	-	-
1280	38:32:020203	6709,62	6941,30	-	-	-	-	-	-	-	-
1281	38:32:020204	3923,94	10976,38	-	-	-	-	-	-	-	-
1282	38:32:020205	4128,68	12814,09	-	-	-	-	-	-	4128,68	13771,91
1283	38:32:020206	6188,36	6188,36	-	-	-	-	-	-	-	-
1284	38:32:020207	6151,37	6302,08	-	-	-	-	-	-	-	-
1285	38:32:020208	6290,76	10962,90	12168,07	12168,07	-	-	-	-	-	-
1286	38:32:020210	5992,39	5992,39	-	-	-	-	-	-	-	-
1287	38:32:020213	5623,19	5623,19	-	-	-	-	-	-	-	-
1288	38:32:020214	11009,77	11009,77	-	-	-	-	-	-	-	-
1289	38:32:020215	15720,77	15720,77	-	-	-	-	-	-	-	-
1290	38:32:020216	5597,15	5597,15	10655,27	10714,78	-	-	10655,27	10655,27	-	-
1291	38:32:020301	6450,93	11429,32	-	-	-	-	-	-	11346,43	11346,43
1292	38:32:020302	3863,85	5410,38	10734,89	10734,89	-	-	10734,89	10734,89	-	-
1293	38:32:020303	10172,44	11221,13	-	-	-	-	-	-	-	-
1294	38:32:020304	6198,23	10999,43	-	-	-	-	-	-	-	-
1295	38:32:020305	6337,77	6337,77	-	-	-	-	-	-	-	-
1296	38:32:020306	5712,55	5887,09	5712,55	7665,22	-	-	-	-	-	-
1297	38:32:020307	5597,15	5597,15	-	-	-	-	-	-	-	-
1298	38:32:020308	6159,17	6159,17	-	-	-	-	-	-	-	-
1299	38:32:020310	9650,41	11442,07	11624,07	15492,80	-	-	12043,68	12530,03	12482,59	12482,59
1300	38:32:020311	16661,79	16661,79	10349,84	14263,62	-	-	11845,53	12643,11	-	-
1301	38:32:020312	20496,08	20496,08	7940,81	12169,41	-	-	8599,85	12206,23	20496,08	20496,08
1302	38:32:020313	-	-	21489,88	21489,88	-	-	-	-	-	-
1303	38:32:020314	11331,08	12212,60	8574,55	12869,15	-	-	-	-	-	-
1304	38:32:020315	11346,43	14848,56	-	-	-	-	-	-	-	-
1305	38:32:020401	7658,34	18265,11	5043,09	16578,42	-	-	5043,09	16842,16	7658,34	18788,02
1306	38:32:020402	9243,30	16706,86	11422,16	15715,55	-	-	11422,16	16010,24	15655,24	19911,19
1307	38:32:020403	7207,04	14287,34	-	-	-	-	-	-	-	-
1308	38:32:020404	9570,86	19185,44	9548,90	15333,36	-	-	17575,35	17619,59	-	-
1309	38:32:020405	7222,63	11978,82	-	-	-	-	-	-	-	-
1310	38:32:020501	4306,63	5654,50	11509,93	15746,60	-	-	-	-	-	-
1311	38:32:020503	4033,85	9698,49	17372,44	17730,68	-	-	17640,80	18319,05	15710,74	16869,70
1312	38:32:020504	6534,69	13759,76	15484,82	15884,70	-	-	15512,04	16437,81	6534,69	15873,82
1313	38:32:020505	5803,19	23998,02	20951,59	20951,59	-	-	-	-	-	-
1314	38:32:020506	12153,89	12283,44	-	-	-	-	-	-	-	-
1315	38:32:020507	5938,74	10069,06	11265,29	16127,80	-	-	14374,06	15855,82	-	-
1316	38:32:020508	5844,67	5844,67	11393,46	16986,71	-	-	-	-	-	-
1317	38:32:020509	5913,68	5913,68	8876,29	16714,62	-	-	-	-	-	-
1318	38:33:010101	3915,85	11602,03	1908,49	8547,44	-	-	2379,53	9062,22	3915,85	3915,85
1319	38:33:010103	3913,41	11721,00	1988,36	9193,18	-	-	2422,98	7834,38	6887,52	6887,52
1320	38:33:010104	7929,87	7929,87	-	-	-	-	-	-	-	-
1321	38:33:010107	6911,22	9213,99	9206,13	9790,50	-	-	12040,26	12196,89	-	-
1322	38:33:010108	-	-	2038,72	9277,68	-	-	2495,20	7703,93	-	-
1323	38:33:010109	13464,10	13997,69	7385,90	10661,00	-	-	9052,32	10583,80	-	-
1324	38:33:010110	7426,35	10673,75	3131,03	10258,03	-	-	3131,03	9166,92	-	-
1325	38:33:010111	19397,44	19397,44	3131,03	10934,73	-	-	3131,03	10978,79	-	-
1326	38:33:010112	6129,34	8850,36	3131,03	10640,93	-	-	3131,03	6959,39	-	-
1327	38:33:010113	-	-	3147,79	10446,64	-	-	3147,79	9649,48	-	-
1328	38:33:010114	-	-	3099,38	11303,13	-	-	3099,38	11574,15	-	-
1329	38:33:010115	9953,35	9953,35	10687,51	11257,66	-	-	10723,20	10723,20	-	-
1330	38:33:010116	-	-	10854,45	11031,08	-	-	10854,45	11508,41	-	-
1331	38:33:010117	16991,94	16991,94	2107,01	10383,76	-	-	2615,48	9979,36	-	-
1332	38:33:010118	7473,13	10291,04	3182,80	10946,44	-	-	3182,80	10279,10	-	-
1333	38:33:010119	9563,08	12334,80	3200,48	11211,86	-	-	3200,48	10621,30	11036,15	11036,15
1334	38:33:010120	16983,09	16983,09	3200,48	10010,33	-	-	3200,48	9145,00	16983,09	16983,09
1335	38:33:010121	8459,35	9913,40	11856,09	11856,09	-	-	-	-	-	-
1336	38:33:010122	7483,86	8651,27	11036,15	11418,63	-	-	11036,15	11228,22	-	-
1337	38:33:010123	6164,72	6164,72	10875,19	10875,19	-	-	-	-	-	-
1338	38:33:010124	7473,13	7473,13	3182,80	10426,27	-	-	10975,16	11629,65	-	-
1339	38:33:010125	7473,13	7473,13	10975,16	11129,31	-	-	10975,16	11154,76	-	-
1340	38:33:010126	7829,81	10207,67	2158,95	9794,36	-	-	2674,33	10411,90	-	-
1341	38:33:010127	7519,45	13480,04	11123,59	14660,68	-	-	11169,00	15252,28	-	-
1342	38:33:010128	6395,67	7691,18	3055,49	9934,87	-	-	3055,49	9399,69	-	-
1343	38:33:010130	9342,83	9342,83	10891,75	11149,15	-	-	-	-	-	-
1344	38:33:010133	6468,47	9980,86	1946,34	9458,29	-	-	2385,15	7152,76	-	-
1345	38:33:010134	-	-	3200,48	10210,44	-	-	3200,48	7698,79	-	-
1346	38:33:010135	4012,20	9445,05	3225,84	11929,95	-	-	8743,58	13735,41	-	-

1347	38:33:010136	7519,45	17058,79	3239,01	12985,67	-	-	3239,01	13442,47	22730,06	22730,06
1348	38:33:010137	11497,22	15969,77	11169,00	11169,00	-	-	-	-	-	-
1349	38:33:010138	11565,94	17154,10	11263,51	15135,59	-	-	11344,10	15897,15	11565,94	17217,72
1350	38:33:010139	-	-	11344,10	11513,27	-	-	11344,10	11597,21	-	-
1351	38:33:010140	4058,30	10346,35	2048,38	14226,13	-	-	2569,86	15351,23	20076,81	21257,16
1352	38:33:010142	7454,65	8868,15	3462,46	11646,03	-	-	11169,00	12789,28	-	-
1353	38:33:010143	4049,48	12549,46	2058,49	9371,10	-	-	2574,30	10197,89	-	-
1354	38:33:010144	8972,66	19915,74	11525,52	15968,99	-	-	16315,65	16426,72	16452,63	22521,66
1355	38:33:010145	7280,23	18337,32	3420,90	16201,88	-	-	3420,90	16655,40	12156,40	16027,69
1356	38:33:010146	6612,81	6612,81	1835,96	6514,14	-	-	2298,48	5627,72	-	-
1357	38:33:010147	7443,81	9265,01	1835,09	6221,74	-	-	2268,40	5212,01	2301,69	4795,72
1358	38:33:010148	9471,71	10527,80	11282,85	11635,48	-	-	11282,85	11576,81	-	-
1359	38:33:010149	3983,43	4723,29	3170,06	10056,48	-	-	3170,06	8206,45	-	-
1360	38:33:010150	-	-	11383,00	11716,76	-	-	11383,00	12690,37	-	-
1361	38:33:010152	6764,60	7143,81	-	-	-	-	-	-	-	-
1362	38:33:010153	17509,33	18555,03	3359,12	11608,51	-	-	3359,12	10670,38	-	-
1363	38:33:010154	6877,78	6877,78	-	-	-	-	-	-	-	-
1364	38:33:010155	-	-	3594,07	11813,89	-	-	3594,07	11247,12	-	-
1365	38:33:010156	8615,72	17369,59	11241,77	16757,34	-	-	11704,87	17878,69	18346,14	20044,85
1366	38:33:010157	9129,50	9290,70	-	-	-	-	-	-	-	-
1367	38:33:010158	10293,01	10529,21	-	-	-	-	-	-	-	-
1368	38:33:010159	4188,92	12927,72	2322,50	15155,68	-	-	2839,83	15993,64	20823,61	22119,46
1369	38:33:010160	7580,70	17149,54	2426,38	16081,13	-	-	2980,36	18106,34	7580,70	15342,47
1370	38:33:010161	8744,16	10223,18	19787,89	19787,89	-	-	20124,20	20214,78	-	-
1371	38:33:010162	9416,17	10273,52	-	-	-	-	-	-	-	-
1372	38:33:010163	-	-	11724,81	11799,17	-	-	11724,81	11724,81	-	-
1373	38:33:010164	7215,39	10083,73	11856,29	13828,38	-	-	11856,29	15779,42	-	-
1374	38:33:010165	9066,41	12125,50	11856,29	11856,29	-	-	-	-	-	-
1375	38:33:010166	7773,01	12086,63	10738,32	15582,48	-	-	11926,15	18952,31	-	-
1376	38:33:010167	4188,92	8646,64	12075,37	16486,56	-	-	12075,37	18551,91	-	-
1377	38:33:010168	7386,61	18719,15	7486,15	17287,98	-	-	12327,70	19673,09	-	-
1378	38:33:010169	7958,93	14034,99	19787,51	19787,51	-	-	-	-	-	-
1379	38:33:010170	6129,34	8747,83	2482,62	15042,86	-	-	3108,83	16676,87	-	-
1380	38:33:010171	10136,13	24256,64	12909,20	21369,71	-	-	12909,20	21842,60	-	-
1381	38:33:010172	4467,50	17002,73	8641,41	21186,86	-	-	10786,47	21629,27	20509,79	22787,40
1382	38:33:010173	8058,13	9400,50	3637,07	11425,25	-	-	3637,07	10410,76	-	-
1383	38:33:010174	8902,39	9900,66	-	-	-	-	-	-	-	-
1384	38:33:010176	7201,37	7227,84	7779,06	10479,60	-	-	-	-	-	-
1385	38:33:010180	8094,48	13922,41	12614,04	13221,78	-	-	12614,04	13098,50	-	-
1386	38:33:010181	4467,50	12981,19	2490,40	19222,64	-	-	3089,70	19780,20	4467,50	7196,32
1387	38:33:010182	-	-	12225,57	12225,57	-	-	-	-	-	-
1388	38:33:010183	25599,93	25599,93	12338,81	16880,93	-	-	12338,81	18440,17	-	-
1389	38:33:010184	-	-	3578,25	15503,37	-	-	9517,43	17311,46	-	-
1390	38:33:010185	4279,94	8194,30	3578,25	12510,08	-	-	12338,81	12417,89	-	-
1391	38:33:010186	7876,13	13110,05	3566,48	13424,76	-	-	3566,48	6767,64	14254,26	14254,26
1392	38:33:010189	7793,13	7834,20	-	-	-	-	-	-	-	-
1393	38:33:010191	9253,57	9253,57	-	-	-	-	-	-	-	-
1394	38:33:010193	5965,45	14405,43	3050,27	9693,18	-	-	3050,27	9160,51	-	-
1395	38:33:010194	3875,42	3875,42	3435,31	11914,91	-	-	3435,31	11699,46	-	-
1396	38:33:010195	9563,08	9563,08	-	-	-	-	-	-	-	-
1397	38:33:010196	6612,81	6612,81	11974,44	14482,18	-	-	11974,44	14032,96	-	-
1398	38:33:010197	3956,52	11187,95	10482,38	11040,33	-	-	10687,51	11339,29	-	-
1399	38:33:010201	5760,86	8798,90	10106,31	10512,83	-	-	10106,31	10468,50	-	-
1400	38:33:010202	14850,75	14850,75	2999,84	7919,32	-	-	2999,84	5870,37	12663,90	13978,24
1401	38:33:010204	-	-	9545,92	11889,30	-	-	10468,10	13040,08	4426,88	9264,00
1402	38:33:010205	-	-	3273,72	10583,29	-	-	3273,72	9932,76	-	-
1403	38:33:010206	-	-	1943,40	9686,71	-	-	2380,67	7921,11	-	-
1404	38:33:010207	11817,36	11817,36	10536,17	10666,95	-	-	10536,17	10766,68	-	-
1405	38:33:010208	-	-	10704,86	11010,78	-	-	10704,86	11179,10	-	-
1406	38:33:010209	-	-	1970,07	10407,33	-	-	2463,40	4732,58	-	-
1407	38:33:010210	-	-	6725,63	10147,28	-	-	8816,02	10262,81	-	-
1408	38:33:010211	-	-	1997,38	9758,29	-	-	2446,80	7148,82	-	-
1409	38:33:010212	3935,39	8366,37	1768,59	9448,80	-	-	2254,23	7604,45	-	-
1410	38:33:010214	11424,18	14951,94	7180,34	9695,63	-	-	7104,28	9191,57	-	-
1411	38:33:010215	7025,17	9178,91	2020,93	8867,49	-	-	2512,48	8285,34	-	-
1412	38:33:010216	8946,84	13310,76	10705,84	10866,67	-	-	10705,84	10705,84	-	-
1413	38:33:010217	6468,47	21162,89	6614,67	8960,79	-	-	6612,21	8529,15	-	-
1414	38:33:010218	-	-	11074,16	11457,06	-	-	11074,16	11586,35	-	-
1415	38:33:010219	-	-	2409,70	12109,83	-	-	2796,18	13987,36	-	-
1416	38:33:010221	11371,46	13236,77	11074,16	11206,27	-	-	11074,16	11212,26	-	-
1417	38:33:010223	4049,48	7687,91	11344,10	11949,56	-	-	11344,10	11551,40	-	-
1418	38:33:010224	7593,22	10558,77	2180,02	8860,50	-	-	2691,71	9284,95	12225,52	12225,52
1419	38:33:010225	-	-	11282,85	11522,95	-	-	11383,00	11556,76	-	-
1420	38:33:010226	4088,30	10736,51	8011,98	13291,41	-	-	9923,23	10624,55	-	-
1421	38:33:010227	-	-	9045,94	11133,82	-	-	11186,27	11423,47	-	-
1422	38:33:010229	9509,66	10110,66	11383,00	11889,42	-	-	11383,00	11666,56	-	-
1423	38:33:010230	10929,24	11149,25	3348,12	10705,42	-	-	8885,13	10918,89	-	-
1424	38:33:010233	-	-	3348,12	10458,88	-	-	3348,12	10266,90	-	-
1425	38:33:010234	4139,12	9637,46	2268,25	9165,87	-	-	2800,10	10124,22	-	-
1426	38:33:010235	8781,13	8781,13	11926,15	12138,61	-	-	-	-	-	-
1427	38:33:010236	-	-	3400,19	7833,38	-	-	3400,19	4464,29	-	-
1428	38:33:010238	4208,55	10270,13	8578,36	12251,89	-	-	10044,77	12268,10	4208,55	4208,55
1429	38:33:010240	-	-	3452,73	10936,16	-	-	3452,73	9083,26	-	-
1430	38:33:010241	15534,58	16883,99	11704,87	11874,28	-	-	11704,87	11847,33	11704,87	11704,87
1431	38:33:010242	9944,59	13009,72	7799,08	11469,10	-	-	9766,17	10737,19	-	-
1432	38:33:010243	6721,30	9827,62	3426,69	13001,93	-	-	3426,69	13220,21	-	-
1433	38:33:010244	18721,34	18721,34	2222,06	10487,84	-	-	2753,88	8405,40	-	-
1434	38:33:010249	7122,56	10129,38	3289,79	11508,78	-	-	3289,79	12845,44	-	-
1435	38:33:010250	-	-	2954,60	9575,49	-	-	2954,60	9038,05	3875,42	3875,42
1436	38:33:010251	4446,53	9796,50	1905,04	7774,51	-	-	2384,51	7673,10	-	-
1437	38:33:010252	10494,80	13447,84	3184,10	13869,90	-	-	3184,10	12426,27	-	-
1438	38:33:010253	3948,93	6910,41	1969,16	11598,62	-	-	2420,93	12748,83	-	-
1439	38:33:010254	4657,88	9963,08	2716,36	11025,25	-	-	3307,71	10440,84	21795,89	21795,89
1440	38:33:010255	3999,85	8996,58	2497,37	10068,42	-	-	3119,80	9873,77	3999,85	14303,06
1441	38:33:010256	6997,61	13755,67	1920,28	10094,16	-	-	2446,21	10991,15	-	-
1442	38:33:010257	9805,95	9805,95	-	-	-	-	-	-	-	-
1443	38:33:010258	3920,97	7681,86	2976,04	7046,74	-	-	2976,04	8333,50	-	-
1444	38:33:010259	18016,55	18016,55	2964,19	8139,04	-	-	2964,19	8704,94	18016,55	18016,55
1445	38:33:010260	-	-	10344,28	10425,74	-	-	10370,00	10424,99	-	-
1446	38:33:010261	7305,20	8547,67	10116,21	10525,04	-	-	10116,21	11051,30	-	-
1447	38:33:010262	3875,42	10314,51	1564,66	7158,12	-	-	1951,20	7605,21	9711,08	9711,08
1448	38:33:010263	5543,33	18479,00	2759,26	9003,64	-	-	2759,26	8627,41	-	-
1449	38:33:010301	3978,44	7647,17	10799,03	12322,72	-	-	10799,03	12818,71	-	-
1450	38:33:010310	6904,45	6904,45	-	-	-	-	-	-	-	-
1451	38:33:010401	4635,78	11748,68	3293,70	10370,78	-	-	3293,70	11682,71	-	-
1452	38:33:010402	11459,46	11459,46	3203,88	10783,27	-	-	11047,86	13614,40	-	-
1453	38:33:010403	11622,65	13723,32	3142,41	10485,96	-	-	10835,91	11058,88	-	-
1454	38:33:010404	16149,50	16663,05	2193,98	7644,19	-	-	2742,99	7636,29	-	-
1455	38:33:010405	-	-	11878,54	11878,54	-	-	13675,13	13694,42	-	-
1456	38:33:010408	5913,09	6196,73	-	-	-	-	-	-	-	-
1457	38:33:010409	6412,46	16600,88	10563,84	14143,86	-	-	10563,84	14535,64	14531,16	14531,16
1458	38:33:010410	10699,82	13480,01	3088,80	8380,34	-	-	3088,80	10798,20	-	-
1459	38:33:010412	10687,83	25134,48	2377,18	12847,32	-	-	2584,52	14082,60	10687,83	14055,13
1460	38:33:010414	6901,27	10142,30	2034,04	11056,46	-	-	2509,61	11567,28	8801,04	15587,51
1461	38:33:010415	6921,90	6921,90	3020,32	10884,51	-	-	3020,32	9393,48	-	-
1462	38:33:010416	9789,37	15140,60	2532,43	13154,39	-	-	3469,14	14084,12	14295,40	14295,40
1463	38:33:010417	9281,87	13463,83	10370,00	10370,00	-	-	-	-	-	-
1464	38:33:010419	3908,74	15274,62	2108,60	11764,68	-	-	2448,89	12820,16	11326,14	17154,72
1465	38:33:010420	7193,74	9926,84	1659,47	12410,60	-	-	2076,95	12594,18	12548,54	14557,19
1466	38:33:010421	8386,35	8386,35	-	-	-	-	-	-	-	-
1467	38:33:010422	-	-	9884,21	9884,21	-	-	-	-	-	-
1468	38:33:010423	7341,32	14847,16	10309,27	10531,53	-	-	10309,27	10693,26	-	-
1469	38:33:010424	7273,06	9080,76	2976,04	10180,88	-	-	2976,04	9965,53	-	-
1470	38:33:010425	-	-	10262,21	10399,33	-	-	10262,21	10566,74	-	-
1471	38:33:010426	-	-	10221,33	10553,37	-	-	10262,21	10262,21	-	-
1472	38:33:010427	-	-	10175,64	10277,59	-	-	10221,33	10314,81	-	-
1473	38:33:010428	4470,27	5504,28	1947,57	9712,42	-	-	2386,94	7009,25	-	-
1474	38:33:010429	9254,30	9254,30	2933,70	10588,27	-	-	2933,70	10094,58	-	-
1475	38:33:010430	15425,34	19914,20	1815,93	6670,25	-	-	2274,15	5561,67	-	-
1476	38:33:010433	-	-	2211,86	7109,99	-	-	2767,80	4270,92	-	-
1477	38:33:010434	3908,74	5830,27	1932,62	10589,35	-	-	2371,56	10069,94	-	-
1478	38:33:010435	3904,36	8160,32	10082,21	10386,09	-	-	10082,21	10428,79	-	-
1479	38:33:010436	8060,09	10101,21	1942,50	7684,47	-	-	2429,47	7328,88	12932,81	12932,81
1480	38:33:010437	13808,95	14780,47	2923,84	10542,25	-	-	10082,21	11145,11	-	-
1481	38:33:010438	-	-	1925,82	8642,50	-	-	2363,42	7716,80	-	-
1482	38:33:010439	3892,62	10807,38	1761,90	6498,69	-	-	2241,51	6006,32	3892,62	3892,62
1483	38:33:010440	19542,48	19542,48	1912,10	8863,82	-	-	2347,90	8890,22	-	-
1484	38:33:010441	7210,87	14140,40	2856,88	10148,60	-	-	2856,88	10189,99	-	-
1485	38:33:010442	-	-	9762,81	9762,81	-	-	9762,81	9762,81	-	-
1486	38:33:010447	11118,90	11681,49	1587,56	7980,92	-	-	1962,33	9863,83	-	-
1487	38:33:010448	-	-	7864,48	9682,43	-	-	9545,92	10401,86	-	-
1488	38:33:010501	11666,08	11666,08	5309,66	8947,60	-	-	8912,26	9017,60	-	-
1489	38:33:010502	12087,19	12373,78	8558,87	9403,40	-	-	8775,73	9810,02	12087,19	12087,19
1490	38:33:010503	-	-	8568,18	8717,06	-	-	8615,57	8615,57	-	-
1491	38:33:010504	-	-	8568,18	9192,94	-	-	8568,18	8791,45	-	-
1492	38:33:010505	13095,08	13095,08	2485,52	8425,99	-	-	2485,52	8180,62	-	-
1493	38:33:010506	7104,34	8780,08	8615,57	11539,87	-	-	8615,57	12944,35	7104,34	13455,01
1494	38:33:010507	3830,52	11150,00	6536,46	8398,02	-	-	8440,38	8737,87	-	-
1495	38:33:010508	-	-	8550,00	9068,13	-	-	8550,00	8550,00	-	-
1496	38:33:010509	10237,50	10237,50	2471,22	7896,74	-	-	2471,22	7011,40	-	-
1497	38:33:010510	-	-	8473,02	8531,72	-	-	8473,02	8473,02	-	-
1498	38:33:010511	-	-	8521,46	8616,79	-	-	8521,46	8521,46	-	-
1499	38:33:010512	-	-	8445,04	8497,27	-	-	8445,04	8445,04	-	-
1500	38:33:010513	9284,12	12211,85	1457,41	6829,23	-	-	1861,18	6665,72	-	-
1501	38:33:010532	5579,20	15219,81	6372,53	8907,84	-	-	8880,91	10277,65	-	-
1502	38:03:000000	13961,81	13961,81	4924,69	4924,69	-	-	-	-	-	-
1503	38:03:010101	10033,02	10033,02	-	-	-	-	-	-	-	-
1504	38:03:010102	2299,07	8852,10	8563,14	9669,59	-	-	-	-	-	-
1505	38:03:010103	2299,07	10200,24	5861,31	6261,21	-	-	-	-	-	-
1506	38:03:010401	-	-	4135,19	4135,19	-	-	4135,19	4135,19	-	-
1507	38:03:020402	1344,26	2329,19	4387,65	4387,65	-	-	4387,65	4387,65	-	-
1508	38:03:030201	7860,03	7860,03	3697,31	4895,02	-	-	4924,69	4924,69	-	-
1509	38:03:030202	9865,08	9865,08	4924,69	4924,69	-	-	4924,69	4924,69	-	-
1510	38:03:030203	-	-	4924,69	4924,69	-	-	-	-	-	-
1511	38:03:030301	-	-	4819,71	4819,71	-	-	4819,71	4819,71	-	-
1512	38:03:030302	-	-	4819,71	4819,71	-	-	4819,71	4819,71	-	-
1513	38:03:030303	1412,61	2093,01	3592,34	4747,81	-	-	4819,71	4819,71	-	-
1514	38:03:030304	-	-	4819,71	4819,71	-	-	-	-	-	-
1515	38:03:030703	10669,09	10669,09	-	-	-	-	-	-	-	-
1516	38:03:040201	-	-	5154,06	5154,06	-	-	-	-	-	-
1517	38:03:040202	-	-	5154,06	5154,06	-	-	-	-	-	-
1518	38:03:040301	-	-	1494,68	1494,68	-	-	-	-	-	-
1519	38:03:040401	10967,05	10967,05	1737,97	5163,59	-	-	4153,07	5497,34	-	-
1520	38:03:040402	-	-	1560,33	4523,73	-	-	5380,45	5380,45	-	-
1521	38:03:040403	2315,58	14838,49	5380,45	5380,45	-	-	-	-	-	-
1522	38:03:050201	-	-	4895,28	4895,28	-	-	-	-	-	-
1523	38:03:050301	3782,32	13852,65	4858,55	4858,55	-	-	4858,55	4858,55	-	-
1524	38:03:050302	12180,99	12180,99	4858,55	4858,55	-	-	4858,55	4858,55	-	-
1525	38:03:060201	-	-	5525,72	5525,72	-	-	5525,72	5525,72	-	-
1526	38:03:060301	-	-	4386,80	4386,80	-	-	-	-	-	-
1527	38:03:060401	8714,64	13885,17	4386,80	5429,22	-	-	4386,80	5485,37	-	-
1528	38:03:070201	4088,91	8911,93	3613,82	5229,37	-	-	-	-	-	-
1529	38:03:070702	2299,07	2299,07	-	-	-	-	-	-	-	-
1530	38:03:070801	18015,23	18015,23	-	-	-	-	-	-	-	-
1531	38:03:080401	20251,92	20251,92	4694,42	4694,42	-	-	-	-	-	-
1532	38:03:090501	3003,23	16998,24	-	-	-	-	-	-	-	-
1533	38:03:110401	23184,99	23184,99	5682,11	6356,15	-	-	-	-	-	-
1534	38:03:110501	-	-	6807,69	6807,69	-	-	-	-	-	-
1535	38:03:110502	-	-	4538,71	5124,07	-	-	-	-	-	-
1536	38:03:110503	-	-	5766,09	6403,87	-	-	-	-	-	-
1537	38:03:120101	5893,60	9484,82	7645,95	11728,02	-	-	11418,19	12047,24	-	-
1538	38:03:120102	3678,57	12326,79	3193,32	11461,64	-	-	11011,46	11561,58	-	-
1539	38:03:120103	16599,95	19749,51	11204,27	11893,52	-	-	11276,90	11882,79	-	-
1540	38:03:120104	6074,76	10389,96	11328,72	11850,14	-	-	12099,23	12099,23	-	-
1541	38:03:120105	3904,91	12046,31	8825,38	11529,41	-	-	11395,17	11712,40	-	-
1542	38:03:120106	3740,97	9237,76	3508,78	11915,02	-	-	11328,72	11895,11	-	-
1543	38:03:120201	-	-	9491,42	9972,17	-	-	-	-	-	-
1544	38:03:120301	3678,57	3678,57	10541,77	11330,55	-	-	10541,77	10541,77	-	-
1545	38:03:120302	6579,81	10291,94	10292,38	15301,54	-	-	10292,38	14250,05	10777,48	10777,48
1546	38:03:120401	-	-	12046,16	12078,09	-	-	-	-	-	-
1547	38:03:120402	5648,88	10988,81	10225,20	11185,20	-	-	10321,10	11052,18	-	-
1548	38:03:120403	6414,80	8114,06	9944,34	11161,72	-	-	9944,34	10511,83	-	-
1549	38:03:120404	14696,39	15551,63	11256,10	11802,19	-	-	11256,10	12575,85	-	-
1550	38:03:120405	8440,20	8440,20	3359,99	11075,99	-	-	3359,99	10164,95	-	-
1551	38:03:120406	5704,21	9096,26	3037,76	11295,57	-	-	10475,05	11227,27	-	-
1552	38:03:120408	6710,69	10658,90	3239,25	11542,25	-	-	3239,25	11287,54	-	-
1553	38:03:120501	5787,63	7569,85	11251,92	11927,33	-	-	-	-	-	-
1554	38:03:120502	7231,35	11005,17	10955,58	12137,84	-	-	10955,58	11717,71	-	-
1555	38:04:000000	7473,00	12332,60	4701,72	6045,04	-	-	4701,72	5746,28	-	-
1556	38:04:010101	6720,61	10853,29	10369,90	11914,95	-	-	8351,99	11580,94	-	-
1557	38:04:010102	5773,30	10564,81	10434,70	11311,09	-	-	10450,16	11489,12	-	-
1558	38:04:010103	3642,73	10150,40	3030,23	13157,98	-	-	3030,23	12389,55	6407,14	10592,00
1559	38:04:010104	4179,93	8498,16	3724,00	11477,63	-	-	9098,31	14012,32	-	-
1560	38:04:010105	3718,92	20799,93	7320,87	10834,06	-	-	8944,71	10861,67	-	-
1561	38:04:010107	6910,17	8838,62	5362,11	10698,76	-	-	5362,11	10894,76	-	-
1562	38:04:010108	3788,91	19212,67	10714,51	11562,60	-	-	10855,53	11520,64	-	-
1563	38:04:010109	15456,35	18870,21	10693,28	11408,08	-	-	11485,02	12167,00	-	-
1564	38:04:010110	3750,15	10194,46	10179,42	11362,11	-	-	10714,51	12166,01	-	-
1565	38:04:010111	5693,38	7515,72	9120,21	12648,25	-	-	9120,21	13123,07	10809,63	10809,63
1566	38:04:010112	3903,42	18227,84	3529,95	11916,53	-	-	11401,72	12132,40	-	-
1567	38:04:010113	3959,69	17358,78	7704,88	11956,40	-	-	11563,61	11902,12	-	-
1568	38:04:010114	4031,07	9387,74	3631,60	12339,17	-	-	11752,25	12966,03	17827,90	17827,90
1569	38:04:010115	21543,03	21543,03	11505,21	12795,73	-	-	-	-	-	-
1570	38:04:010116	-	-	11403,00	12597,11	-	-	11403,00	12447,70	-	-
1571	38:04:010117	4031,07	12243,27	7943,67	11824,34	-	-	9682,77	12708,68	7908,83	21548,07
1572	38:04:010118	6343,06	11647,52	11563,61	12473,22	-	-	11563,61	12808,01	-	-
1573	38:04:010119	4074,47	12836,38	11858,77	12525,65	-	-	11858,77	12910,46	18754,42	19001,88
1574	38:04:010120	6720,61	13593,34	3214,49	11662,60	-	-	2644,16	11480,86	-	-
1575	38:04:010121	3959,69	9112,16	11048,99	11998,78	-	-	11048,99	11544,81	-	-
1576	38:04:010122	3774,99	3774,99	10706,11	11172,84	-	-	10706,11	11362,84	-	-

1577	38:04:010123	3820,40	9927,63	3179,60	11519,21	-	-	3179,60	11406,63	-	-
1578	38:04:010124	3728,63	8255,60	3037,41	10711,67	-	-	3037,41	10578,70	14480,54	14480,54
1579	38:04:010125	16340,48	16340,48	11365,05	12444,31	-	-	11365,05	11365,05	-	-
1580	38:04:011201	7213,93	7213,93	4791,20	5480,52	-	-	4791,20	5950,08	-	-
1581	38:04:020101	5337,86	13962,79	10674,91	10996,19	-	-	10859,38	11223,23	-	-
1582	38:04:020106	3163,50	7398,72	1606,89	12011,20	-	-	10968,29	12570,95	-	-
1583	38:04:020107	3079,47	9780,97	8163,35	11022,42	-	-	10440,02	10717,70	-	-
1584	38:04:020108	6185,16	8946,89	10110,57	11966,26	-	-	10799,60	13744,42	-	-
1585	38:04:020109	5161,12	5161,12	10658,58	11820,21	-	-	11048,00	11279,92	-	-
1586	38:04:020110	9434,84	12730,08	10618,91	11295,22	-	-	10618,91	11057,03	-	-
1587	38:04:020111	5672,69	6815,85	2980,76	10026,76	-	-	3204,21	9832,84	-	-
1588	38:04:030101	16377,20	16377,20	4971,63	4971,63	-	-	-	-	16377,20	16377,20
1589	38:04:030201	-	-	5032,62	6972,74	-	-	-	-	-	-
1590	38:04:030301	6522,46	6522,46	4190,51	5802,95	-	-	5417,88	5417,88	-	-
1591	38:04:030302	-	-	5417,88	5417,88	-	-	5417,88	5417,88	-	-
1592	38:04:030401	5328,70	10645,13	4190,51	5150,72	-	-	-	-	-	-
1593	38:04:030501	4998,21	5000,63	3973,01	5528,07	-	-	5200,39	5200,39	-	-
1594	38:04:030901	-	-	11048,00	11048,00	-	-	-	-	-	-
1595	38:04:040101	9253,28	9253,28	5094,06	5715,92	-	-	5094,06	5094,06	-	-
1596	38:04:040301	5811,24	5811,24	1480,15	6519,41	-	-	1480,15	5486,30	-	-
1597	38:04:040401	-	-	1626,51	4895,06	-	-	-	-	-	-
1598	38:04:040402	5429,90	11502,60	1626,51	8917,84	-	-	5608,67	9118,75	-	-
1599	38:04:040403	7680,11	21481,32	5608,67	6623,42	-	-	5608,67	7298,44	-	-
1600	38:04:040601	6438,41	14430,97	5153,84	7237,02	-	-	6381,22	7044,59	7073,14	7073,14
1601	38:04:040701	-	-	4736,38	5561,96	-	-	5963,76	5963,76	-	-
1602	38:04:040901	10621,97	13635,21	7727,26	8514,27	-	-	-	-	-	-
1603	38:04:040902	7473,00	9772,10	-	-	-	-	-	-	-	-
1604	38:04:040903	1345,93	9234,19	5581,82	6827,54	-	-	-	-	-	-
1605	38:04:050101	5722,00	5722,00	-	-	-	-	-	-	-	-
1606	38:04:050102	7473,00	11373,98	-	-	-	-	-	-	-	-
1607	38:04:050202	4879,83	7172,32	-	-	-	-	-	-	-	-
1608	38:04:050401	4351,02	8202,04	-	-	-	-	-	-	-	-
1609	38:04:050501	-	-	4311,28	6059,37	-	-	4311,28	6140,71	-	-
1610	38:04:050801	11634,76	11717,69	5563,01	6980,39	-	-	5563,01	5563,01	11634,76	11634,76
1611	38:04:050802	-	-	1257,33	6774,92	-	-	5563,01	5563,01	-	-
1612	38:04:051002	8040,32	8214,79	1402,39	7784,19	-	-	1402,39	7645,08	-	-
1613	38:04:060101	-	-	4864,02	5591,81	-	-	-	-	-	-
1614	38:04:060201	1747,32	8875,31	1962,83	5266,48	-	-	5540,99	6462,63	1747,32	1747,32
1615	38:04:060202	-	-	5540,99	6961,93	-	-	5540,99	5540,99	-	-
1616	38:04:060303	13737,30	13737,30	-	-	-	-	-	-	-	-
1617	38:04:060501	-	-	5133,03	5610,04	-	-	5133,03	5725,16	-	-
1618	38:04:060601	4466,46	8158,51	5133,03	5530,37	-	-	-	-	-	-
1619	38:04:070101	-	-	3991,99	4248,16	-	-	-	-	-	-
1620	38:04:070201	-	-	4227,82	5139,06	-	-	-	-	-	-
1621	38:04:070202	8470,16	8470,16	5455,20	6812,13	-	-	-	-	-	-
1622	38:04:070701	4496,71	8554,43	4718,58	5830,22	-	-	4718,58	5869,49	-	-
1623	38:04:070702	8652,32	8652,32	4190,51	5743,51	-	-	5945,96	5945,96	7164,94	7164,94
1624	38:04:070801	-	-	5496,04	5496,04	-	-	-	-	-	-
1625	38:04:071601	9062,83	9062,83	3956,56	4798,25	-	-	-	-	-	-
1626	38:04:080301	5648,02	14173,17	4701,72	5788,13	-	-	4701,72	5499,08	-	-
1627	38:04:080302	2797,05	2931,96	4701,72	5802,39	-	-	4701,72	5720,54	-	-
1628	38:04:080303	1772,86	1772,86	4701,72	5608,69	-	-	4701,72	5372,44	-	-
1629	38:04:080402	-	-	4242,92	5633,64	-	-	-	-	-	-
1630	38:04:080501	-	-	4253,26	6073,99	-	-	5480,64	5480,64	-	-
1631	38:04:080502	-	-	4253,26	5530,01	-	-	5480,64	5480,64	-	-
1632	38:04:080503	-	-	5480,64	5480,64	-	-	-	-	-	-
1633	38:04:080601	2480,90	2480,90	5466,63	6111,92	-	-	-	-	-	-
1634	38:04:080602	-	-	4239,26	4239,26	-	-	-	-	-	-
1635	38:04:080701	-	-	5319,12	5319,12	-	-	-	-	-	-
1636	38:04:081001	-	-	4485,89	5722,82	-	-	5713,27	5713,27	-	-
1637	38:04:081002	1743,56	4457,81	4485,89	5380,60	-	-	4485,89	5576,32	-	-
1638	38:04:081003	7087,32	7087,32	4485,89	5861,06	-	-	5713,27	5713,27	-	-
1639	38:04:081601	-	-	3715,40	4309,28	-	-	-	-	-	-
1640	38:04:090101	7473,00	7473,00	-	-	-	-	-	-	-	-
1641	38:04:090301	-	-	3837,58	4356,52	-	-	-	-	-	-
1642	38:04:090401	-	-	3923,85	5232,38	-	-	3923,85	5302,55	-	-
1643	38:04:091401	-	-	4534,86	6504,82	-	-	5762,23	6183,31	-	-
1644	38:04:091701	-	-	4168,95	4168,95	-	-	-	-	-	-
1645	38:04:091801	2480,90	2480,90	5371,54	5897,25	-	-	5371,54	5371,54	-	-
1646	38:04:100101	3894,36	3894,36	4204,11	6547,77	-	-	5431,48	7203,93	3894,36	3894,36
1647	38:04:100201	10882,81	10882,81	4262,47	5910,59	-	-	5489,85	5489,85	-	-
1648	38:04:100301	10979,11	11159,99	4718,89	5102,53	-	-	-	-	-	-
1649	38:04:100302	1773,02	5542,41	4718,89	5793,06	-	-	4718,89	5827,60	3959,48	3959,48
1650	38:04:110201	7910,01	7910,01	4668,50	6535,36	-	-	-	-	7910,01	7910,01
1651	38:04:110301	2480,90	2480,90	4407,04	6955,57	-	-	-	-	2480,90	2480,90
1652	38:04:110401	8470,16	8470,16	5490,88	5846,29	-	-	-	-	-	-
1653	38:04:110701	28272,00	28272,00	4363,11	7577,30	-	-	8329,48	8329,48	-	-
1654	38:04:110801	3456,76	8315,73	5297,24	6730,35	-	-	5297,24	6750,15	-	-
1655	38:04:110802	14888,37	14888,37	5297,24	6561,49	-	-	-	-	-	-
1656	38:04:110803	10465,85	10465,85	5297,24	8243,23	-	-	-	-	-	-
1657	38:04:110901	3450,94	7213,11	5297,24	8091,68	-	-	5297,24	8525,12	-	-
1658	38:04:111001	5407,27	9501,18	4899,36	5601,38	-	-	4899,36	5586,70	21627,90	21627,90
1659	38:04:111002	-	-	4899,36	6456,70	-	-	6126,74	7248,70	-	-
1660	38:04:111301	-	-	4152,15	5163,23	-	-	-	-	-	-
1661	38:04:121501	2601,21	10819,54	4003,85	5119,05	-	-	5231,23	5231,23	-	-
1662	38:04:130101	8470,16	8470,16	4217,57	5828,31	-	-	5444,95	5969,97	-	-
1663	38:04:130201	10788,28	10788,28	4718,89	7134,97	-	-	5362,11	7061,61	-	-
1664	38:04:130202	4042,20	16199,27	5362,11	6926,67	-	-	5362,11	7120,39	-	-
1665	38:04:130203	5575,28	8922,44	5362,11	8044,98	-	-	5362,11	7022,11	-	-
1666	38:04:130204	5090,52	15240,30	5362,11	9740,40	-	-	6589,49	9678,24	-	-
1667	38:04:140201	10421,86	10421,86	4237,63	5767,91	-	-	-	-	-	-
1668	38:04:140401	8629,18	8629,18	4872,90	5611,39	-	-	4872,90	5431,20	8629,18	8629,18
1669	38:04:140501	7042,21	7280,14	5472,87	6663,31	-	-	5472,87	6288,03	-	-
1670	38:04:140502	15836,54	15836,54	5472,87	6871,99	-	-	6700,25	6700,25	-	-
1671	38:04:140503	6107,59	8663,78	5472,87	6614,17	-	-	5472,87	6852,76	21246,76	21246,76
1672	38:04:140504	13975,92	15171,82	5472,87	6504,64	-	-	5472,87	5999,66	-	-
1673	38:04:150101	4526,07	6299,86	3969,57	8198,77	-	-	3969,57	3969,57	-	-
1674	38:04:150102	1345,93	4682,37	3969,57	4638,69	-	-	3969,57	4890,04	6607,42	6616,36
1675	38:04:150401	4349,80	5776,15	3316,71	4570,23	-	-	-	-	-	-
1676	38:04:150501	-	-	4576,64	4935,02	-	-	-	-	-	-
1677	38:04:150601	10856,10	10856,10	5570,20	5570,20	-	-	-	-	-	-
1678	38:05:000000	2134,95	10732,13	3654,85	5528,86	-	-	5050,96	5851,06	7075,55	7075,55
1679	38:05:010201	2134,95	7442,71	5147,21	5605,39	-	-	5147,21	6180,65	-	-
1680	38:05:010202	-	-	5147,21	6747,48	-	-	5147,21	6796,43	-	-
1681	38:05:010301	-	-	4343,43	4343,43	-	-	4343,43	4343,43	-	-
1682	38:05:010302	2523,24	2523,24	4343,43	4343,43	-	-	-	-	-	-
1683	38:05:010401	6310,10	8087,06	4464,30	7199,56	-	-	4464,30	7309,09	-	-
1684	38:05:010402	3177,27	6803,16	4464,30	4587,90	-	-	4464,30	4464,30	-	-
1685	38:05:010601	19714,55	19714,55	5169,47	8746,26	-	-	5169,47	7181,09	19714,55	20393,39
1686	38:05:010602	-	-	5169,47	5675,09	-	-	5169,47	5934,79	-	-
1687	38:05:010701	-	-	4190,70	5212,79	-	-	-	-	-	-
1688	38:05:010801	-	-	3654,85	4429,85	-	-	-	-	-	-
1689	38:05:020301	2595,06	10455,50	3760,46	4532,24	-	-	3760,46	4852,54	9998,28	9998,28
1690	38:05:020601	2580,62	4406,17	4027,44	4621,34	-	-	-	-	-	-
1691	38:05:020602	5013,06	9937,53	4027,44	4027,44	-	-	4027,44	4027,44	-	-
1692	38:05:020701	5116,00	7828,96	-	-	-	-	-	-	-	-
1693	38:05:020801	9998,28	9998,28	4210,63	5194,81	-	-	4210,63	5263,77	-	-
1694	38:05:020803	4931,70	4931,70	6479,61	6479,61	-	-	6479,61	6479,61	-	-
1695	38:05:030301	-	-	3685,80	4364,21	-	-	-	-	-	-
1696	38:05:030601	1243,21	7474,75	3876,68	5062,70	-	-	3876,68	5074,01	2523,24	2523,24
1697	38:05:030602	-	-	3876,68	5218,29	-	-	5104,06	5104,06	-	-
1698	38:05:030603	2605,37	2605,37	9583,52	9583,52	-	-	9583,52	9583,52	-	-
1699	38:05:040104	3470,00	6147,87	-	-	-	-	-	-	-	-
1700	38:05:040105	5191,57	7972,12	-	-	-	-	-	-	-	-
1701	38:05:040201	5620,95	7290,83	4325,28	5303,69	-	-	5552,66	7180,14	-	-
1702	38:05:040202	5983,18	6684,90	4325,28	4598,37	-	-	5552,66	5552,66	-	-
1703	38:05:040401	4917,69	8096,84	6240,71	7503,25	-	-	6240,71	7642,20	-	-
1704	38:05:040402	11647,04	14265,85	6240,71	8303,33	-	-	7468,08	10086,72	-	-
1705	38:05:040403	4730,75	7920,39	6240,71	7987,49	-	-	6240,71	9228,89	-	-
1706	38:05:040601	-	-	5835,14	6504,88	-	-	5835,14	6603,09	-	-
1707	38:05:040801	-	-	4835,22	7729,49	-	-	8893,74	9631,45	-	-
1708	38:05:042101	-	-	5835,14	5835,14	-	-	5835,14	5835,14	-	-
1709	38:05:042501	5252,66	6972,34	9719,37	9719,37	-	-	9719,37	9719,37	-	-
1710	38:05:050101	-	-	6259,01	6259,01	-	-	-	-	-	-
1711	38:05:050201	4568,53	4568,53	3897,87	4420,17	-	-	-	-	-	-
1712	38:05:050401	3437,65	9436,44	4960,80	6953,23	-	-	4960,80	7674,85	-	-
1713	38:05:050402	1280,98	6688,17	4509,81	6754,32	-	-	4509,81	7164,82	-	-
1714	38:05:050501	14292,83	14292,83	3823,58	4963,07	-	-	-	-	-	-
1715	38:05:050601	2573,98	11477,16	3742,09	4141,44	-	-	3742,09	3742,09	-	-
1716	38:05:060101	3470,00	6580,57	-	-	-	-	-	-	-	-
1717	38:05:060103	5191,57	5191,57	-	-	-	-	-	-	-	-
1718	38:05:060201	6027,96	13360,32	3682,07	4347,40	-	-	4909,45	4909,45	-	-
1719	38:05:060301	3279,86	8404,99	4445,34	7076,63	-	-	5672,72	7695,42	-	-
1720	38:05:060302	3282,72	13005,55	4445,34	4509,88	-	-	-	-	-	-
1721	38:05:060501	-	-	3654,85	3654,85	-	-	-	-	-	-
1722	38:05:070101	10030,79	10954,02	-	-	-	-	-	-	-	-
1723	38:05:070102	3470,00	3470,00	-	-	-	-	-	-	-	-
1724	38:05:070201	5891,98	8017,82	5273,61	7179,85	-	-	5273,61	7570,35	30552,35	30552,35
1725	38:05:070202	-	-	5273,61	6204,89	-	-	5273,61	5273,61	-	-
1726	38:05:070301	2764,97	4155,12	4186,72	4392,87	-	-	4186,72	4186,72	2764,97	6749,16
1727	38:05:070501	-	-	4595,63	5210,50	-	-	-	-	-	-
1728	38:05:080106	3470,00	11452,13	-	-	-	-	-	-	12039,54	12088,12
1729	38:05:080108	11078,00	11078,00	-	-	-	-	-	-	-	-
1730	38:05:080201	3257,36	6122,51	5597,13	8608,99	-	-	5597,13	9388,86	-	-
1731	38:05:080501	5595,89	5595,89	5595,89	5595,89	-	-	-	-	-	-
1732	38:05:080701	6838,32	6838,32	4983,55	6806,70	-	-	4983,55	6836,11	-	-
1733	38:05:081601	-	-	4824,74	7077,20	-	-	4983,55	7960,46	-	-
1734	38:05:081701	5595,89	6163,28	4027,44	7082,56	-	-	4835,22	7657,62	-	-
1735	38:05:082201	-	-	5595,89	5595,89	-	-	-	-	-	-
1736	38:05:082301	-	-	5595,89	5595,89	-	-	-	-	-	-
1737	38:05:082401	-	-	7062,52	7086,77	-	-	7062,52	7062,52	-	-
1738	38:05:083401	4508,30	4604,82	5156,52	7920,53	-	-	5156,52	8739,01	-	-
1739	38:05:083701	-	-	4752,26	5134,12	-	-	-	-	-	-
1740	38:05:084001	6078,24	8522,93	5414,06	6564,62	-	-	5414,06	6436,05	8453,09	8453,09
1741	38:05:084101	3470,00	4933,59	3654,85	3654,85	-	-	3654,85	3654,85	-	-
1742	38:05:084102	2134,95	3290,91	3654,85	3654,85	-	-	3654,85	3654,85	-	-
1743	38:05:084107	3470,00	15528,44	3654,85	11257,08	-	-	5156,52	7649,73	-	-
1744	38:05:084108	10748,94	10748,94	-	-	-	-	-	-	-	-
1745	38:05:084146	3470,00	7026,21	-	-	-	-	-	-	-	-
1746	38:05:084201	6431,19	10346,16	5501,06	8687,29	-	-	5501,06	9781,97	-	-
1747	38:05:084301	-	-	4741,29	6465,06	-	-	-	-	-	-
1748	38:05:084401	6305,99	9269,23	5471,07	7860,15	-	-	5471,07	7591,04	-	-
1749	38:05:084402	-	-	5471,07	6940,25	-	-	5471,07	5471,07	-	-
1750	38:05:084404	-	-	5471,07	6086,46	-	-	-	-	-	-
1751	38:05:084501	-	-	4640,54	4640,54	-	-	-	-	-	-
1752	38:05:084601	-	-	5595,89	5595,89	-	-	-	-	-	-
1753	38:05:084801	3339,74	8455,25	3742,09	7197,40	-	-	3742,09	7674,65	-	-
1754	38:05:085001	-	-	5595,89	5595,89	-	-	-	-	-	-
1755	38:05:085002	6655,27	6655,27	4880,05	6490,40	-	-	-	-	-	-
1756	38:05:085003	-	-	4538,67	7279,02	-	-	4538,67	4538,67	-	-
1757	38:05:085004	-	-	6655,27	6655,27	-	-	-	-	-	-
1758	38:05:085005	6655,27	7934,52	4880,05	5941,68	-	-	-	-	-	-
1759	38:05:085501	1925,83	10212,11	-	-	-	-	-	-	-	-
1760	38:05:085601	3470,00	3470,00	-	-	-	-	-	-	-	-
1761	38:05:085701	10817,14	10817,14	-	-	-	-	-	-	-	-
1762	38:05:085901	-	-	9467,43	9467,43	-	-	9035,77	9123,61	-	-
1763	38:05:090102	5116,00	12219,30	-	-	-	-	-	-	-	-
1764	38:05:090105	5116,00	6099,92	-	-	-	-	-	-	-	-
1765	38:05:090107	3470,00	8016,57	3654,85	3654,85	-	-	-	-	-	-
1766	38:05:090145	26191,20	26191,20	-	-	-	-	-	-	-	-
1767	38:05:090201	3835,63	10865,93	6532,48	7739,48	-	-	6532,48	8150,06	-	-
1768	38:05:090202	6990,47	11646,03	-	-	-	-	-	-	-	-
1769	38:05:090401	-	-	5458,13	8300,70	-	-	5458,13	8895,54	-	-
1770	38:05:090402	5264,07	8780,72	5458,13	9030,94	-	-	5458,13	9032,34	5264,07	5264,07
1771	38:05:090501	5099,83	5675,19	5152,86	5620,57	-	-	-	-	-	-
1772	38:05:090601	3470,00	5865,09	6242,36	6242,36	-	-	-	-	-	-
1773	38:05:090801	-	-	4504,81	6102,65	-	-	-	-	-	-
1774	38:05:090901	1705,98	5684,54	4838,72	6053,20	-	-	4838,72	6102,06	-	-
1775	38:05:100102	-	-	3654,85	3654,85	-	-	-	-	-	-
1776	38:05:100103	3470,00	10088,90	-	-	-	-	-	-	-	-
1777	38:05:100104	3470,00	3470,00	3654,85	3654,85	-	-	-	-	-	-
1778	38:05:100201	-	-	6674,41	6674,41	-	-	-	-	-	-
1779	38:05:100501	3470,35	9125,06	4927,37	6325,06	-	-	4927,37	6596,49	10643,72	23446,74
1780	38:05:100502	6329,47	6329,47	-	-	-	-	-	-	-	-
1781	38:05:100801	6095,66	10566,14	4539,13	6562,20	-	-	5766,51	6472,85	-	-
1782	38:05:100901	-	-	6587,62	6587,62	-	-	-	-	-	-
1783	38:05:110201	6488,58	7745,83	4408,40	5930,08	-	-	-	-	-	-
1784	38:05:110402	3470,00	3831,09	3470,00	3580,54	-	-	3654,85	3654,85	-	-
1785	38:05:110501	3470,00	9883,88	5835,14	6809,41	-	-	5835,14	6598,08	-	-
1786	38:05:110601	7494,92	14388,06	4835,22	5495,22	-	-	4835,22	5730,58	-	-
1787	38:05:120102	10643,72	11246,89	5458,13	6695,55	-	-	5835,14	7300,39	-	-
1788	38:05:120106	-	-	5595,89	5595,89	-	-	-	-	-	-
1789	38:05:121501	2134,95	6841,38	4824,74	6348,84	-	-	4824,74	5128,43	-	-
1790	38:05:121601	5390,14	5390,14	4408,40	6071,46	-	-	4538,67	6076,97	-	-
1791	38:05:121701	1838,57	7344,79	4867,26	6109,54	-	-	4867,26	6059,34	-	-
1792	38:05:122201	4906,47	9988,39	3654,85	7631,89	-	-	5835,14	7486,28	-	-
1793	38:06:000000	3095,00	10641,09	3095,00	11292,59	-	-	3799,82	12071,82	5837,84	12572,49
1794	38:06:000005	11769,57	13512,50	27078,56	27078,56	-	-	27078,56	32442,97	-	-
1795	38:06:010101	5260,44	6134,72	10457,16	12041,86	-	-	-	-	5260,44	5628,10
1796	38:06:010105	5712,43	8273,37	5712,43	13048,88	-	-	10804,92	12667,95	6916,37	10896,29
1797	38:06:010106	6310,33	6310,33	6310,33	12776,10	-	-	12126,88	12198,67	-	-
1798	38:06:010107	8708,95	10094,59	9823,25	12529,11	-	-	-	-	-	-
1799	38:06:010201	2512,95	2826,43	7466,29	12355,65	-	-	9367,00	13641,79	2512,95	2864,69
1800	38:06:010203	2536,99	2536,99	7466,29	12129,85	-	-	9116,75	11752,87	-	-
1801	38:06:010301	2468,90	2468,90	7787,81	12586,93	-	-	-	-	-	-
1802	38:06:010404	2590,07	5939,85	6713,97	9958,10	-	-	7886,56	10268,26	-	-
1803	38:06:010405	-	-	8971,25	12681,25	-	-	-	-	-	-
1804	38:06:010501	6537,91	7025,28	8672,93	12657,43	-	-	13152,39	13152,39	-	-
1805	38:06:010601	9033,23	9033,23	8035,98	10628,58	-	-	8035,98	8035,98	-	-
1806	38:06:010701	3095,00	7496,66	7494,00	9641,11	-	-	-	-	-	-

1807	38:06:010901	5712,43	9845,70	5712,43	9800,68	-	-	-	-	-	-
1808	38:06:010902	5457,00	7810,40	5712,43	11233,66	-	-	10932,00	11976,55	5457,00	5611,98
1809	38:06:010903	10127,16	10148,99	12128,00	13049,28	-	-	12128,00	12965,60	-	-
1810	38:06:010905	10245,00	10245,00	10058,01	11774,57	-	-	-	-	-	-
1811	38:06:010906	10058,01	10058,01	10058,01	10058,01	-	-	-	-	-	-
1812	38:06:010911	10058,01	10058,01	22973,00	22973,00	-	-	-	-	-	-
1813	38:06:010912	5457,00	9914,60	9492,34	10201,55	-	-	-	-	-	-
1814	38:06:010925	10058,01	10230,87	10058,01	10953,75	-	-	-	-	-	-
1815	38:06:010926	10058,01	10355,59	10058,01	10465,44	-	-	-	-	-	-
1816	38:06:010927	-	-	10058,01	10058,01	-	-	-	-	-	-
1817	38:06:011201	10058,01	11664,12	10058,01	10058,01	-	-	-	-	-	-
1818	38:06:011207	10058,01	10058,01	10058,01	10058,01	-	-	-	-	-	-
1819	38:06:011209	5428,00	10466,06	10058,01	12248,93	-	-	-	-	-	-
1820	38:06:011210	10058,01	10310,22	10058,01	10058,01	-	-	-	-	-	-
1821	38:06:011224	5428,00	8107,10	7494,00	10667,08	-	-	-	-	-	-
1822	38:06:011231	5428,00	10278,99	7494,00	10724,66	-	-	-	-	-	-
1823	38:06:011401	5428,00	10288,09	5428,00	11125,57	-	-	-	-	-	-
1824	38:06:012801	10058,01	10107,88	10058,01	12098,97	-	-	12128,00	12131,23	-	-
1825	38:06:020101	5222,81	17336,17	13526,85	13910,14	-	-	13526,85	14180,77	-	-
1826	38:06:020102	3081,30	12874,83	12257,45	14159,57	-	-	13142,22	13580,53	3081,30	7797,12
1827	38:06:020103	-	-	13425,13	14225,28	-	-	13425,13	13508,31	-	-
1828	38:06:020104	-	-	13338,79	13795,13	-	-	13338,79	13651,26	-	-
1829	38:06:020105	3081,30	4619,98	11671,07	14001,55	-	-	13004,29	13956,42	-	-
1830	38:06:020106	-	-	12372,98	13181,49	-	-	12372,98	12372,98	-	-
1831	38:06:020107	-	-	12355,27	13552,48	-	-	12355,27	12355,27	-	-
1832	38:06:020108	3081,30	10266,81	12704,09	13325,99	-	-	12908,00	12908,00	-	-
1833	38:06:020109	7023,73	7023,73	-	-	-	-	-	-	-	-
1834	38:06:020110	-	-	12257,45	13884,81	-	-	13027,96	13027,96	-	-
1835	38:06:020111	3062,44	8080,00	13017,76	14065,11	-	-	13017,76	13512,20	-	-
1836	38:06:020112	4920,09	5117,36	12865,89	14456,82	-	-	13636,40	13636,40	-	-
1837	38:06:020201	3250,68	9184,44	3250,68	7080,61	-	-	11789,24	11789,24	-	-
1838	38:06:020301	1899,04	5892,80	5216,77	6562,65	-	-	5741,06	6676,47	-	-
1839	38:06:020401	1781,45	11680,29	5395,88	9255,25	-	-	5395,88	6169,93	-	-
1840	38:06:020601	-	-	5605,22	9453,99	-	-	6832,60	7183,90	-	-
1841	38:06:020602	-	-	7874,20	7874,20	-	-	-	-	-	-
1842	38:06:020701	-	-	4413,95	4413,95	-	-	4413,95	4413,95	-	-
1843	38:06:021001	3095,00	10688,52	7494,00	11295,72	-	-	-	-	-	-
1844	38:06:021838	3095,00	41276,61	3095,00	11354,70	-	-	7494,00	16596,88	-	-
1845	38:06:030101	3579,02	8346,60	5364,48	13629,08	-	-	6591,85	12825,78	-	-
1846	38:06:030102	4888,08	16110,03	7871,53	11798,77	-	-	8037,35	9911,38	-	-
1847	38:06:030103	5878,98	17979,16	10134,43	13557,65	-	-	13888,06	14621,13	-	-
1848	38:06:030104	4496,27	19846,93	10683,86	14479,11	-	-	9351,92	13148,42	6734,90	14902,97
1849	38:06:030105	5139,24	11978,31	12945,62	14282,02	-	-	12945,62	12945,62	-	-
1850	38:06:030106	6918,68	15977,49	6918,68	13912,16	-	-	12993,44	12993,44	-	-
1851	38:06:030107	6053,68	6053,68	10855,08	13578,91	-	-	-	-	-	-
1852	38:06:030108	5269,79	8634,36	14201,52	14558,97	-	-	14201,52	14656,70	-	-
1853	38:06:030111	2749,11	25178,83	8078,83	15252,36	-	-	8211,24	20591,63	4577,37	13024,92
1854	38:06:030112	7402,73	22730,74	7952,01	10400,33	-	-	8122,76	12495,26	-	-
1855	38:06:030201	4883,39	12283,72	5114,02	5837,75	-	-	-	-	-	-
1856	38:06:030202	6245,41	9805,07	5114,02	6376,85	-	-	-	-	-	-
1857	38:06:030301	7319,18	9042,40	5151,19	8991,22	-	-	-	-	-	-
1858	38:06:030302	8535,76	14199,48	5114,02	7276,58	-	-	-	-	-	-
1859	38:06:030401	2834,95	13830,83	4412,81	6215,01	-	-	-	-	-	-
1860	38:06:030804	-	-	7420,16	7420,16	-	-	-	-	-	-
1861	38:06:030961	10058,01	12719,41	10058,01	10831,53	-	-	-	-	-	-
1862	38:06:030962	5841,00	6337,65	-	-	-	-	-	-	-	-
1863	38:06:031501	10196,18	10196,18	-	-	-	-	-	-	-	-
1864	38:06:040101	4433,91	9854,98	5414,96	7515,18	-	-	5414,96	8586,58	-	-
1865	38:06:040102	-	-	5414,96	6238,15	-	-	-	-	-	-
1866	38:06:040103	4434,11	7012,60	4880,18	6167,96	-	-	7149,16	7149,16	-	-
1867	38:06:040201	4819,57	10165,43	4819,57	13867,40	-	-	6059,26	15308,03	-	-
1868	38:06:040301	11225,82	14552,22	4571,31	5488,95	-	-	-	-	-	-
1869	38:06:040302	14019,45	14019,45	5798,68	5798,68	-	-	5798,68	5798,68	-	-
1870	38:06:040401	10739,61	10739,61	4362,92	5165,06	-	-	-	-	-	-
1871	38:06:040501	18037,83	18037,83	4176,42	5724,80	-	-	5403,80	5403,80	-	-
1872	38:06:040601	-	-	6840,28	6840,28	-	-	-	-	-	-
1873	38:06:040604	3095,00	3849,85	7494,00	7691,06	-	-	-	-	-	-
1874	38:06:050101	4395,16	13881,47	6259,01	8243,61	-	-	6259,01	8004,77	-	-
1875	38:06:050201	9932,04	14332,83	5405,74	6738,12	-	-	5405,74	6676,12	-	-
1876	38:06:050301	2124,82	16066,69	5070,98	7340,93	-	-	5070,98	6487,20	-	-
1877	38:06:050401	4145,03	5076,22	5225,02	6472,82	-	-	7494,00	7494,00	-	-
1878	38:06:050501	-	-	5070,98	6111,69	-	-	6298,36	6298,36	-	-
1879	38:06:060101	4108,17	5296,34	5398,58	6565,13	-	-	6625,96	6625,96	-	-
1880	38:06:060201	1518,36	6614,21	5614,66	6848,75	-	-	-	-	-	-
1881	38:06:060202	-	-	6842,03	7219,90	-	-	-	-	-	-
1882	38:06:060203	-	-	6842,03	7226,24	-	-	6842,03	6842,03	-	-
1883	38:06:060301	5245,69	5968,55	5364,48	6320,22	-	-	5364,48	6371,89	-	-
1884	38:06:060401	2082,43	3779,15	5087,20	6233,58	-	-	5087,20	5992,22	-	-
1885	38:06:070101	5099,86	15225,40	8341,13	10921,61	-	-	8341,13	11007,12	36700,82	36700,82
1886	38:06:070102	3263,80	3263,80	9138,94	9931,78	-	-	-	-	-	-
1887	38:06:070103	4612,90	9557,39	9138,94	11978,63	-	-	9138,94	12358,26	-	-
1888	38:06:070104	3263,80	19581,62	7554,38	10839,18	-	-	9138,94	11907,28	-	-
1889	38:06:070105	-	-	6481,30	10105,70	-	-	10366,32	10366,32	-	-
1890	38:06:070106	7248,87	19315,87	8341,13	10180,81	-	-	8341,13	9470,73	-	-
1891	38:06:070107	3303,67	8511,33	6309,45	10139,14	-	-	8341,13	9939,25	-	-
1892	38:06:070108	8393,86	9460,40	9138,94	10155,15	-	-	-	-	-	-
1893	38:06:070201	-	-	5741,06	7006,97	-	-	-	-	-	-
1894	38:06:070202	7570,77	14909,34	5216,77	6702,28	-	-	6968,44	6968,44	-	-
1895	38:06:070301	4538,88	7481,07	5783,58	7425,72	-	-	7010,96	7010,96	-	-
1896	38:06:070401	25309,47	25309,47	5692,35	7209,44	-	-	6919,72	6919,72	-	-
1897	38:06:070402	7262,74	8338,70	5692,35	6991,37	-	-	-	-	-	-
1898	38:06:070501	-	-	5162,34	6632,11	-	-	7431,32	7431,32	-	-
1899	38:06:070601	-	-	5696,44	7068,33	-	-	6923,82	8210,45	-	-
1900	38:06:070602	15057,59	15057,59	5696,44	7523,25	-	-	6923,82	8978,54	-	-
1901	38:06:070603	3104,04	4759,96	5696,44	7485,74	-	-	6923,82	6923,82	-	-
1902	38:06:070701	-	-	4937,73	6149,50	-	-	-	-	-	-
1903	38:06:070801	3173,18	5810,49	6007,28	7504,01	-	-	6007,28	6869,27	-	-
1904	38:06:070802	4972,46	12132,69	6007,28	7318,66	-	-	6007,28	6951,09	5000,01	6463,35
1905	38:06:070803	-	-	6007,28	7127,39	-	-	7234,66	7234,66	-	-
1906	38:06:070901	1739,25	11396,41	2735,53	8674,46	-	-	6453,22	8440,03	-	-
1907	38:06:071001	9215,89	10440,15	5334,75	7701,29	-	-	5334,75	6310,66	-	-
1908	38:06:071103	7786,14	7786,14	7707,43	7707,43	-	-	-	-	-	-
1909	38:06:080101	8590,97	11308,75	5855,85	7299,88	-	-	5855,85	7687,53	-	-
1910	38:06:080102	-	-	5855,85	7265,33	-	-	5855,85	6486,83	7123,43	7123,43
1911	38:06:080103	-	-	8124,83	8124,83	-	-	-	-	-	-
1912	38:06:080201	-	-	5262,75	7546,68	-	-	-	-	-	-
1913	38:06:080301	16534,68	16734,24	5257,74	6228,68	-	-	5257,74	6490,57	-	-
1914	38:06:080401	6307,51	13802,17	5438,46	7680,23	-	-	5438,46	7190,47	-	-
1915	38:06:080607	7657,00	8082,33	8239,67	8239,67	-	-	-	-	-	-
1916	38:06:080608	-	-	7494,00	7494,00	-	-	-	-	-	-
1917	38:06:090101	6184,81	14286,23	6280,14	8245,77	-	-	6280,14	8855,72	-	-
1918	38:06:090102	11787,38	11787,38	6280,14	7301,81	-	-	6280,14	8372,82	-	-
1919	38:06:090201	8409,38	9800,88	6030,20	7351,96	-	-	6030,20	7217,98	-	-
1920	38:06:090202	8409,08	20625,22	6030,20	7564,90	-	-	6030,20	7460,76	-	-
1921	38:06:090301	7088,99	7695,06	5707,83	7206,30	-	-	5707,83	7369,96	-	-
1922	38:06:090401	7125,92	7373,12	5473,97	7029,16	-	-	-	-	-	-
1923	38:06:090501	7292,01	8386,64	5156,14	6072,66	-	-	6383,52	6383,52	-	-
1924	38:06:090609	-	-	7494,00	7494,00	-	-	7494,00	7494,00	-	-
1925	38:06:100100	-	-	8984,84	11196,07	-	-	8984,84	8984,84	-	-
1926	38:06:100101	3579,02	11473,05	12391,50	14853,12	-	-	11183,14	15504,40	3579,02	3579,02
1927	38:06:100102	7450,19	7588,47	11183,14	15712,28	-	-	13618,87	13618,87	-	-
1928	38:06:100103	5277,73	7122,39	12236,92	14129,82	-	-	12391,50	14279,36	-	-
1929	38:06:100104	6998,94	9344,45	9244,08	14734,40	-	-	12391,50	12391,50	-	-
1930	38:06:100105	5099,56	9745,79	7899,21	13633,53	-	-	10617,85	13527,52	-	-
1931	38:06:100201	12278,39	12278,39	6090,80	7298,36	-	-	6090,80	7179,34	-	-
1932	38:06:100202	5266,62	5266,62	6090,80	7531,49	-	-	6090,80	6846,19	-	-
1933	38:06:100301	5057,96	11530,43	7757,46	10417,44	-	-	8984,84	11333,66	-	-
1934	38:06:100302	7598,41	9599,44	7757,46	9837,76	-	-	7757,46	9030,25	-	-
1935	38:06:100303	14756,04	14824,09	7757,46	10550,37	-	-	7757,46	8264,82	-	-
1936	38:06:100401	2590,07	2590,07	5970,70	7803,76	-	-	5970,70	7054,34	-	-
1937	38:06:100801	6311,13	8190,53	7494,00	11711,31	-	-	-	-	-	-
1938	38:06:100902	3095,00	7786,37	3095,00	8531,37	-	-	12546,00	12546,00	-	-
1939	38:06:100922	-	-	13723,54	14563,01	-	-	-	-	-	-
1940	38:06:110101	5002,02	9776,24	6261,19	10853,54	-	-	7811,16	9986,46	-	-
1941	38:06:110102	8985,46	8985,46	7811,16	9714,94	-	-	7811,16	8461,58	-	-
1942	38:06:110103	8752,92	8752,92	7811,16	10999,71	-	-	7811,16	11066,82	-	-
1943	38:06:110104	4913,16	7839,23	7811,16	12148,73	-	-	13517,99	14861,41	8512,59	8512,59
1944	38:06:110105	-	-	7811,16	9631,70	-	-	9038,54	9038,54	-	-
1945	38:06:110106	9989,81	10018,77	7811,16	9950,20	-	-	9038,54	9038,54	-	-
1946	38:06:110201	7813,28	7877,09	6289,10	7559,37	-	-	7516,48	7516,48	-	-
1947	38:06:110301	3944,08	9542,89	9019,95	15623,91	-	-	9019,95	16938,39	12550,29	13307,70
1948	38:06:110401	5450,79	7870,85	6939,40	10417,49	-	-	7083,23	10594,02	5450,79	5450,79
1949	38:06:110501	-	-	6724,38	7922,48	-	-	7951,76	7951,76	-	-
1950	38:06:110601	6135,70	9430,21	6135,70	9596,25	-	-	6970,64	9253,10	6135,70	6135,70
1951	38:06:110701	7941,82	8085,90	6458,58	11417,75	-	-	7685,95	7685,95	-	-
1952	38:06:110801	6231,17	8639,97	6617,01	9180,83	-	-	6617,01	9361,42	-	-
1953	38:06:110901	8368,69	9137,30	6975,10	9674,73	-	-	6975,10	11035,50	-	-
1954	38:06:110902	6079,42	8587,10	6975,10	9195,56	-	-	8202,48	9983,06	-	-
1955	38:06:111001	6795,97	10096,23	6030,87	7467,76	-	-	7258,24	9114,72	-	-
1956	38:06:111101	-	-	7456,58	10595,64	-	-	13163,41	13977,24	-	-
1957	38:06:111215	3095,00	12111,70	7494,00	10369,61	-	-	-	-	-	-
1958	38:06:111302	10058,01	10058,01	6030,87	8672,14	-	-	6383,52	7068,24	-	-
1959	38:06:111404	-	-	10058,01	10058,01	-	-	-	-	-	-
1960	38:06:111418	3095,00	8423,15	7494,00	11831,29	-	-	10203,07	12352,45	8013,33	8013,33
1961	38:06:120101	6348,98	11393,00	8975,69	11264,94	-	-	8975,69	11206,96	6625,25	6625,25
1962	38:06:130101	6759,65	8573,91	10314,76	13660,08	-	-	10314,76	13685,63	6759,65	6759,65
1963	38:06:130102	-	-	11542,14	12889,89	-	-	-	-	-	-
1964	38:06:130104	6769,24	11576,02	10314,76	13974,19	-	-	10314,76	12716,72	-	-
1965	38:06:130105	13046,59	17727,02	12583,74	13737,86	-	-	14279,11	14279,11	13046,59	13046,59
1966	38:06:130201	5662,38	11297,29	6562,13	9971,88	-	-	6562,13	10524,53	-	-
1967	38:06:130301	-	-	7266,55	8703,49	-	-	-	-	-	-
1968	38:06:130401	3979,11	9961,43	7858,57	10767,45	-	-	7858,57	10847,77	-	-
1969	38:06:130501	1929,30	2079,72	1929,30	12735,32	-	-	7538,03	7538,03	-	-
1970	38:06:130601	7441,65	8094,68	7981,93	12192,73	-	-	-	-	-	-
1971	38:06:130701	3095,00	8750,99	3095,00	9548,34	-	-	-	-	-	-
1972	38:06:130741	-	-	9535,53	9535,53	-	-	-	-	-	-
1973	38:06:130813	5457,00	5457,00	10058,01	10058,01	-	-	-	-	-	-
1974	38:06:130817	6197,89	6197,89	7494,00	11349,21	-	-	-	-	-	-
1975	38:06:130821	3095,00	8805,95	8343,14	15988,67	-	-	-	-	-	-
1976	38:06:140000	-	-	10058,01	10058,01	-	-	-	-	-	-
1977	38:06:140101	8717,90	10051,98	10444,97	12173,21	-	-	10444,97	11934,43	8717,90	8717,90
1978	38:06:140102	5464,88	6651,37	10444,97	14397,35	-	-	10444,97	13738,47	-	-
1979	38:06:140103	9473,17	11192,14	10630,48	11649,16	-	-	10630,48	10673,25	-	-
1980	38:06:140105	9666,73	10921,20	10444,97	12844,53	-	-	10444,97	12533,03	-	-
1981	38:06:140106	15349,72	15349,72	10444,97	13557,34	-	-	11672,35	12234,96	-	-
1982	38:06:140107	9490,70	24781,07	10444,97	14600,40	-	-	10444,97	14604,75	24157,39	24157,39
1983	38:06:140108	7882,30	9397,87	10444,97	13998,58	-	-	12168,00	14315,45	-	-
1984	38:06:140201	6450,53	8466,76	8505,06	11415,22	-	-	8505,06	11033,79	-	-
1985	38:06:140202	5244,01	6642,95	8505,06	10687,91	-	-	8505,06	11280,81	-	-
1986	38:06:140203	6818,53	9754,81	8505,06	11864,67	-	-	8505,06	8817,94	-	-
1987	38:06:140204	5943,81	16630,47	8505,06	12086,42	-	-	8505,06	11441,89	-	-
1988	38:06:140205	12304,92	12812,75	9732,43	11871,90	-	-	-	-	-	-
1989	38:06:140301	6595,67	9544,82	6425,95	8069,29	-	-	-	-	-	-
1990	38:06:140302	6774,39	9347,19	6425,95	7521,05	-	-	6425,95	6425,95	-	-
1991	38:06:140401	-	-	5734,16	6782,73	-	-	6961,53	6961,53	-	-
1992	38:06:140501	-	-	5500,36	6584,86	-	-	5500,36	6438,40	-	-
1993	38:06:140601	1748,59	5661,15	5997,89	7075,76	-	-	5997,89	7145,94	2783,49	2783,49
1994	38:06:140701	5317,20	13898,23	3799,82	16341,33	-	-	3977,46	13428,20	10902,89	10902,89
1995	38:06:140709	5363,87	14217,75	3419,71	18781,90	-	-	3419,71	14131,33	6713,62	6713,88
1996	38:06:140801	6765,40	9612,60	7026,71	12081,29	-	-	7026,71	8110,66	-	-
1997	38:06:140901	6134,62	6147,79	7914,66	8660,87	-	-	-	-	-	-
1998	38:06:140903	6691,65	17765,38	6687,28	10007,20	-	-	6687,28	11387,97	-	-
1999	38:06:141001	3432,42	9015,81	6626,21	10188,71	-	-	6626,21	9186,47	3432,42	3432,42
2000	38:06:141101	5428,00	8074,58	6702,39	9106,38	-	-	-	-	-	-
2001	38:06:141201	6353,96	12343,79	5745,50	8804,80	-	-	5745,50	8606,29	-	-
2002	38:06:141202	6078,48	12200,07	5745,50	7190,55	-	-	5745,50	6072,45	-	-
2003	38:06:141301	12308,55	15093,23	7119,06	15704,00	-	-	22884,83	22884,83	-	-
2004	38:06:141401	7102,62	7918,13	8357,12	12610,02	-	-	-	-	-	-
2005	38:06:141501	12847,44	13142,48	8094,45	15437,19	-	-	13615,50	13615,50	-	-
2006	38:06:141601	13361,15	14988,50	6625,96	9822,00	-	-	-	-	-	-
2007	38:06:141701	5331,06	6477,44	6864,27	9294,60	-	-	6864,27	7240,00	-	-
2008	38:06:141904	3095,00	15241,05	3095,00	9966,66	-	-	-	-	-	-
2009	38:06:142901	10036,06	10796,19	7494,00	10510,15	-	-	-	-	-	-
2010	38:06:142902	3095,00	10078,43	7494,00	11708,12	-	-	-	-	-	-
2011	38:06:143001	3095,00	37798,13	7494,00	29358,70	-	-	7494,00	7494,00	-	-
2012	38:06:143202	5457,00	6841,22	10109,42	10204,11	-	-	10109,42	10109,42	-	-
2013	38:06:143304	-	-	10058,01	11662,80	-	-	-	-	-	-
2014	38:06:143504	5428,00	10156,31	10058,01	10485,11	-	-	-	-	-	-
2015	38:06:143519	3095,00	10440,52	6922,00	12408,97	-	-	7494,00	11775,90	-	-
2016	38:06:143604	10058,01	10174,77	10058,01	10058,01	-	-	-	-	-	-
2017	38:06:143606	3095,00	8945,07	10058,01	10838,21	-	-	-	-	-	-
2018	38:06:143608	10058,01	10125,51	10058,01	12283,40	-	-	-	-	-	-
2019	38:06:143609	8609,37	9831,53	8609,37	10398,98	-	-	-	-	-	-
2020	38:06:143610	5428,00	9382,48	10058,01	10058,01	-	-	-	-	-	-
2021	38:06:143611	5428,00	10280,14	9828,94	10118,83	-	-	-	-	-	-
2022	38:06:143704	2594,42	21323,10	7494,00	10261,19	-	-	7494,00	10434,37	-	-
2023	38:06:143706	5457,00	11298,84	7494,00	9700,82	-	-	-	-	-	-
2024	38:06:143707	10058,01	14429,65	10058,01	11395,89	-	-	-	-	-	-
2025	38:06:143711	10058,01	10058,01	7494,00	7494,00	-	-	-	-	-	-
2026	38:06:143713	10058,01	10058,01	-	-	-	-	-	-	-	-
2027	38:06:143715	10058,01	10059,97	10058,01	11218,49	-	-	-	-	-	-
2028	38:06:143719	5841,00	6881,88	10058,01	11779,53	-	-	-	-	-	-
2029	38:06:143720	3095,00	9431,15	3095,00	7167,83	-	-	10058,01	10058,01	-	-
2030	38:06:143721	5428,00	10954,16	10058,01	10962,01	-	-	-	-	-	-
2031	38:06:143727	3095,00	13410,39	6922,00	10662,38	-	-	-	-	-	-
2032	38:06:143728	3095,00	9288,46	7494,00	14853,35	-	-	23675,96	25611,02	-	-
2033	38:06:143729	3095,00	13502,47	7494,00	12708,23	-	-	7494,00	7494,00	-	-
2034	38:06:143730	10058,01	10058,01	-	-	-	-	-	-	-	-
2035	38:06:144003	3095,00	9776,85	6645,78	10027,06	-	-	7494,00	7494,00	-	-
2036	38:06:144004	3095,00	15795,70	-	-	-	-	-	-	-	-

2037	38:06:144005	10058,01	12389,79	10058,01	12746,12	-	-	16499,40	17909,77	-	-
2038	38:06:144008	10058,01	10720,02	10058,01	12433,34	-	-	-	-	-	-
2039	38:06:144009	10058,01	10097,59	13361,15	13361,15	-	-	-	-	-	-
2040	38:06:144010	5457,00	10802,28	7494,00	10526,02	-	-	-	-	-	-
2041	38:06:144011	10058,01	10554,00	7494,00	8798,82	-	-	-	-	-	-
2042	38:06:150101	6810,57	7989,27	7894,12	10775,00	-	-	9815,35	11162,31	-	-
2043	38:06:150102	5390,03	9217,53	6976,61	10504,55	-	-	8587,97	9859,88	5390,03	5390,03
2044	38:06:150103	6947,14	10474,02	8587,97	9718,31	-	-	8587,97	8587,97	-	-
2045	38:06:150105	-	-	8587,97	10166,59	-	-	8587,97	9020,80	-	-
2046	38:06:150109	8343,14	8343,14	8587,97	11236,67	-	-	8587,97	8587,97	-	-
2047	38:06:150116	7704,73	10544,63	8587,97	9618,59	-	-	9815,35	9815,35	-	-
2048	38:06:150201	2654,88	8178,87	5548,94	7576,13	-	-	6468,18	6732,21	-	-
2049	38:06:150301	2724,60	3850,24	6309,45	7769,85	-	-	6309,45	7150,11	-	-
2050	38:06:150525	10058,01	10058,01	-	-	-	-	-	-	-	-
2051	38:06:150527	5457,00	9867,96	7494,00	10173,67	-	-	-	-	-	-
2052	38:06:150750	3095,00	12081,33	7494,00	10369,33	-	-	-	-	-	-
2053	38:06:150827	7657,00	8708,85	10058,01	11666,79	-	-	-	-	-	-
2054	38:06:151001	3095,00	8682,66	-	-	-	-	-	-	-	-
2055	38:06:152301	1845,97	10392,71	4784,45	8682,47	-	-	-	-	-	-
2056	38:06:152302	10058,01	10579,92	10058,01	10905,55	-	-	-	-	-	-
2057	38:06:152303	5841,00	9258,79	10058,01	10058,01	-	-	-	-	-	-
2058	38:06:160101	10188,75	10188,75	5749,23	6757,31	-	-	6976,61	6976,61	-	-
2059	38:06:160102	2590,07	10825,95	5749,23	6632,12	-	-	5749,23	6633,01	-	-
2060	38:06:160201	2861,35	7393,63	4376,80	5404,19	-	-	4376,80	5226,00	-	-
2061	38:06:160202	2873,18	6538,89	4376,80	5275,60	-	-	4376,80	4804,37	-	-
2062	38:06:160203	-	-	4376,80	5736,25	-	-	6645,78	6645,78	-	-
2063	38:06:160204	5226,30	16007,14	4376,80	5455,97	-	-	5604,18	5604,18	-	-
2064	38:06:160205	2873,98	6464,14	4376,80	6177,72	-	-	4376,80	5367,32	-	-
2065	38:06:160301	9341,61	10449,15	5313,50	6908,87	-	-	5313,50	5313,50	-	-
2066	38:06:160302	-	-	4086,12	5859,04	-	-	-	-	-	-
2067	38:06:161605	3095,00	15137,54	7494,00	7494,00	-	-	-	-	-	-
2068	38:06:161609	10127,16	10127,16	7494,00	7494,00	-	-	-	-	-	-
2069	38:06:161611	3095,00	9669,24	17610,76	17702,48	-	-	-	-	-	-
2070	38:07:000000	10126,11	10126,11	-	-	-	-	-	-	-	-
2071	38:07:010104	-	-	4465,43	9055,46	-	-	-	-	-	-
2072	38:07:010201	-	-	2275,74	3541,67	-	-	-	-	-	-
2073	38:07:010301	3892,53	5325,61	4354,81	6496,07	-	-	4354,81	5999,41	-	-
2074	38:07:010302	-	-	8154,80	8584,39	-	-	8154,80	8418,51	-	-
2075	38:07:010303	-	-	8154,80	8520,89	-	-	8154,80	8284,89	-	-
2076	38:07:010304	10300,07	17668,53	6445,76	8060,75	-	-	6445,76	8112,10	-	-
2077	38:07:010305	5495,96	7359,45	6927,43	8123,91	-	-	6927,43	8115,58	5495,96	5495,96
2078	38:07:010306	11210,79	11210,79	6927,43	8058,49	-	-	6927,43	7911,87	-	-
2079	38:07:010307	11210,79	12679,33	6927,43	8091,45	-	-	6927,43	8055,50	-	-
2080	38:07:010308	-	-	5374,38	8052,70	-	-	5374,38	8071,44	-	-
2081	38:07:010309	-	-	6927,43	7926,12	-	-	-	-	-	-
2082	38:07:010310	6972,10	10126,49	6927,43	7797,59	-	-	6927,43	7931,97	7038,07	7038,07
2083	38:07:010311	5367,54	6796,06	6927,43	7641,21	-	-	6927,43	7684,02	-	-
2084	38:07:010312	14093,29	14093,29	6927,43	7998,19	-	-	6927,43	7948,08	-	-
2085	38:07:010313	-	-	4394,88	7532,58	-	-	5622,25	7689,00	-	-
2086	38:07:010314	-	-	9196,40	9196,40	-	-	9196,40	9196,40	-	-
2087	38:07:010319	10711,15	11776,21	6121,24	6241,35	-	-	6121,24	6121,24	11592,81	11592,81
2088	38:07:010320	-	-	5374,38	6743,78	-	-	5374,38	6123,39	-	-
2089	38:07:010321	14294,54	14294,54	5374,38	6343,24	-	-	5374,38	6366,68	-	-
2090	38:07:010322	-	-	4420,72	4441,87	-	-	4502,76	4502,76	-	-
2091	38:07:020102	5889,94	7174,67	-	-	-	-	-	-	-	-
2092	38:07:020103	5156,23	6632,86	-	-	-	-	-	-	-	-
2093	38:07:020201	5889,94	12516,09	11042,51	12294,75	-	-	11936,91	11936,91	-	-
2094	38:07:020202	8589,39	11749,49	3511,53	11680,31	-	-	3128,49	9383,74	-	-
2095	38:07:020203	5952,89	7478,76	4420,72	4420,72	-	-	4420,72	4420,72	-	-
2096	38:07:020204	17872,58	17872,58	12731,84	13528,24	-	-	-	-	-	-
2097	38:07:020205	6909,71	17834,80	12154,73	13370,82	-	-	12461,49	16086,64	23228,96	23228,96
2098	38:07:020206	15673,18	28918,63	12621,79	13120,71	-	-	12621,79	13520,39	-	-
2099	38:07:020207	5321,76	9409,82	2917,43	8820,13	-	-	3580,18	11625,23	6751,48	6751,48
2100	38:07:020208	5826,12	9583,30	12208,85	13095,79	-	-	12448,78	13149,72	24666,40	24666,40
2101	38:07:020209	15196,28	15196,28	12151,88	13213,79	-	-	12458,22	15475,41	20740,66	20740,66
2102	38:07:020210	6189,18	10358,32	-	-	-	-	-	-	-	-
2103	38:07:020211	5296,93	5296,93	3562,92	10169,55	-	-	3562,92	7911,15	-	-
2104	38:07:020212	9829,05	10425,28	12177,32	12177,32	-	-	12177,32	12177,32	-	-
2105	38:07:020213	5296,93	6427,82	3568,89	9149,53	-	-	3568,89	10200,23	-	-
2106	38:07:020214	15274,11	16098,68	3624,23	10915,13	-	-	3624,23	10497,90	-	-
2107	38:07:020215	-	-	3618,25	11194,65	-	-	3618,25	11214,67	-	-
2108	38:07:020216	-	-	3660,32	10119,22	-	-	3660,32	11484,70	-	-
2109	38:07:020217	6702,96	27541,66	9642,31	12079,74	-	-	11701,21	12404,61	-	-
2110	38:07:020218	-	-	12025,92	12751,75	-	-	12025,92	12025,92	-	-
2111	38:07:020219	11995,08	12497,04	12148,23	12348,16	-	-	12148,23	12148,23	-	-
2112	38:07:020220	6000,78	15738,19	3531,42	10124,02	-	-	3531,42	10627,07	-	-
2113	38:07:020221	16251,26	16251,26	11738,70	12512,54	-	-	12366,05	12366,05	-	-
2114	38:07:020222	5156,23	5156,23	11833,61	11973,04	-	-	11875,40	12033,18	-	-
2115	38:07:020223	9000,56	12326,62	11845,82	11845,82	-	-	11845,82	11845,82	-	-
2116	38:07:020224	-	-	3454,87	12237,94	-	-	3454,87	11267,32	-	-
2117	38:07:020225	5156,23	7560,91	-	-	-	-	-	-	-	-
2118	38:07:020226	12449,61	12515,60	11716,29	11808,34	-	-	11716,29	11716,29	-	-
2119	38:07:020227	-	-	3429,01	10841,84	-	-	3429,01	10970,63	-	-
2120	38:07:020228	5156,23	5156,23	11772,35	11772,35	-	-	11772,35	11772,35	-	-
2121	38:07:020230	8355,36	8355,36	11579,05	12586,15	-	-	12772,23	12772,23	-	-
2122	38:07:020231	9463,42	10311,05	-	-	-	-	-	-	-	-
2123	38:07:020232	-	-	13130,09	13130,09	-	-	-	-	-	-
2124	38:07:020233	6608,69	6615,18	4591,17	4591,17	-	-	4591,17	4591,17	-	-
2125	38:07:020298	8935,06	11437,59	-	-	-	-	-	-	8935,06	8935,06
2126	38:07:020301	-	-	3275,38	3826,11	-	-	4502,76	4502,76	-	-
2127	38:07:020305	4125,35	4522,12	5651,60	5651,60	-	-	5651,60	5651,60	-	-
2128	38:07:020306	4140,03	4143,07	5651,60	5688,48	-	-	5651,60	5651,60	-	-
2129	38:07:020401	8684,88	9572,40	3778,09	3778,09	-	-	3778,09	3778,09	-	-
2130	38:07:030101	-	-	3275,38	3275,38	-	-	-	-	-	-
2131	38:07:030201	4345,89	4345,89	8490,08	10454,96	-	-	8916,17	11149,79	-	-
2132	38:07:030202	4859,67	7869,64	-	-	-	-	-	-	-	-
2133	38:07:030203	-	-	12564,67	12607,51	-	-	-	-	-	-
2134	38:07:030204	14399,57	15342,56	9615,82	11062,88	-	-	10385,91	13517,38	-	-
2135	38:07:030205	4919,79	5912,73	-	-	-	-	-	-	-	-
2136	38:07:030206	4345,89	5365,91	9593,12	11589,32	-	-	11939,58	12079,90	-	-
2137	38:07:030207	14915,03	14915,03	3805,81	9792,68	-	-	3805,81	8846,30	-	-
2138	38:07:030208	4345,89	4345,89	12473,90	12611,11	-	-	12473,90	12607,82	4345,89	4345,89
2139	38:07:030209	14247,81	14247,81	3696,94	10469,46	-	-	3696,94	10498,40	-	-
2140	38:07:030210	-	-	3757,43	12162,79	-	-	3757,43	11772,22	-	-
2141	38:07:030211	-	-	3611,72	9006,53	-	-	3611,72	7315,37	-	-
2142	38:07:030212	12970,57	12970,57	12454,19	12454,19	-	-	12454,19	12454,19	-	-
2143	38:07:030214	-	-	12057,32	12738,77	-	-	12057,32	12856,63	-	-
2144	38:07:030215	-	-	3533,73	11881,20	-	-	3533,73	11643,42	-	-
2145	38:07:030216	-	-	11858,74	11931,49	-	-	11858,74	11913,24	-	-
2146	38:07:030217	-	-	11663,03	11777,22	-	-	11738,70	11738,70	-	-
2147	38:07:030218	6880,78	7059,28	11969,19	11969,19	-	-	11969,19	11969,19	-	-
2148	38:07:030220	-	-	3531,42	10860,09	-	-	3531,42	8739,11	-	-
2149	38:07:030221	4699,49	6945,90	9119,21	11672,63	-	-	11738,70	11738,70	-	-
2150	38:07:030223	-	-	3153,33	4382,88	-	-	4380,70	4380,70	-	-
2151	38:07:030224	-	-	4380,70	4638,66	-	-	-	-	-	-
2152	38:07:030226	-	-	3097,72	4769,43	-	-	5366,70	5366,70	-	-
2153	38:07:030229	10444,02	10444,02	3581,22	3581,22	-	-	3581,22	3581,22	-	-
2154	38:07:030230	-	-	5813,95	5938,91	-	-	6348,22	6348,22	13404,56	13404,56
2155	38:07:030298	8935,06	8935,06	-	-	-	-	-	-	-	-
2156	38:23:000096	8812,94	9222,49	-	-	-	-	-	-	-	-
2157	38:23:010017	5748,00	6417,11	-	-	-	-	-	-	-	-
2158	38:23:010101	5748,00	8836,53	864,42	2191,36	-	-	864,42	1991,99	-	-
2159	38:23:020005	9834,72	9834,72	-	-	-	-	-	-	-	-
2160	38:23:020006	2395,71	2395,71	6703,63	6703,63	-	-	-	-	-	-
2161	38:23:020101	1623,43	5356,31	6703,63	6858,77	-	-	6703,63	6766,14	-	-
2162	38:23:020102	1623,43	10064,18	5476,26	6688,35	-	-	5476,26	6495,45	2459,61	5058,64
2163	38:23:020103	1623,43	5737,37	1588,12	6605,20	-	-	5476,26	6542,03	-	-
2164	38:23:020104	1867,68	5846,76	6703,63	7392,86	-	-	6703,63	7377,58	-	-
2165	38:23:030101	9175,88	12249,53	-	-	-	-	-	-	-	-
2166	38:23:040101	8777,85	10761,12	-	-	-	-	-	-	-	-
2167	38:23:050101	9240,50	9462,64	-	-	-	-	-	-	-	-
2168	38:23:060001	6121,72	6121,72	-	-	-	-	-	-	-	-
2169	38:23:060101	8678,55	13803,46	2892,43	2892,43	-	-	-	-	-	-
2170	38:23:070101	3782,74	12018,28	3124,11	3390,33	-	-	3124,11	3124,11	-	-
2171	38:23:080101	7038,77	7038,77	3502,54	3502,54	-	-	-	-	-	-
2172	38:23:090020	5641,95	5641,95	-	-	-	-	-	-	-	-
2173	38:23:090101	1386,81	1386,81	3266,99	8069,55	-	-	-	-	-	-
2174	38:23:100012	2395,71	2395,71	3633,57	3633,57	-	-	-	-	-	-
2175	38:23:100101	2905,60	9927,94	2199,98	3824,86	-	-	3427,36	3427,36	-	-
2176	38:23:100201	9040,31	9040,31	-	-	-	-	-	-	-	-
2177	38:23:110101	6217,64	12513,97	3973,99	3973,99	-	-	-	-	-	-
2178	38:08:000000	5180,84	5180,84	2938,43	5162,15	-	-	5064,00	8137,67	-	-
2179	38:08:010101	6590,69	20247,41	5421,86	6363,75	-	-	6649,24	6649,24	-	-
2180	38:08:010102	12324,65	14032,78	5421,86	7182,28	-	-	6649,24	6649,24	13846,18	13846,18
2181	38:08:010103	2834,81	6058,62	5421,86	6853,93	-	-	6649,24	6649,24	-	-
2182	38:08:010201	-	-	4535,05	5511,29	-	-	5762,42	5762,42	-	-
2183	38:08:010202	-	-	4535,05	5597,42	-	-	5762,42	5762,42	-	-
2184	38:08:010301	1435,46	2644,89	-	-	-	-	-	-	-	-
2185	38:08:010401	4271,84	9110,61	5180,71	5180,71	-	-	-	-	-	-
2186	38:08:010901	-	-	3865,55	3865,55	-	-	-	-	-	-
2187	38:08:011201	8250,64	8250,64	-	-	-	-	-	-	-	-
2188	38:08:020101	2752,30	12038,76	4669,65	6062,84	-	-	4669,65	6324,63	-	-
2189	38:08:020201	13175,20	13175,20	5063,23	5075,56	-	-	5063,23	5063,23	-	-
2190	38:08:020501	4598,19	4598,19	4163,71	5274,47	-	-	-	-	-	-
2191	38:08:020601	-	-	6203,12	6203,12	-	-	-	-	-	-
2192	38:08:020701	-	-	3957,75	3957,75	-	-	-	-	-	-
2193	38:08:020801	-	-	4069,88	4707,33	-	-	4069,88	4069,88	-	-
2194	38:08:030101	7369,04	11075,35	4451,22	5791,88	-	-	5678,59	5905,96	-	-
2195	38:08:030102	-	-	6720,19	6720,19	-	-	-	-	-	-
2196	38:08:030201	-	-	4341,04	5383,73	-	-	5568,42	5568,42	-	-
2197	38:08:030401	10307,09	10307,09	5487,96	5667,92	-	-	5487,96	5817,70	-	-
2198	38:08:030901	-	-	3703,12	3703,12	-	-	-	-	-	-
2199	38:08:040101	1750,95	1750,95	4609,19	5186,37	-	-	5224,02	5224,02	-	-
2200	38:08:040301	2336,68	2336,68	4006,92	4006,92	-	-	-	-	-	-
2201	38:08:041901	10079,12	21839,58	3196,25	4338,66	-	-	-	-	-	-
2202	38:08:050101	-	-	4771,44	4771,44	-	-	-	-	-	-
2203	38:08:050201	-	-	5967,13	6850,90	-	-	7008,73	7008,73	-	-
2204	38:08:050301	4310,94	10894,69	5796,74	7027,17	-	-	5796,74	6978,37	-	-
2205	38:08:051401	22537,80	22537,80	5003,23	5722,83	-	-	5003,23	5884,57	-	-
2206	38:08:051501	9107,70	9107,70	5430,54	6283,21	-	-	5430,54	5985,26	-	-
2207	38:08:051601	-	-	6504,20	6620,91	-	-	6504,20	6504,20	-	-
2208	38:08:051701	-	-	5063,23	5656,11	-	-	5063,23	5778,91	-	-
2209	38:08:051801	-	-	4826,66	5526,90	-	-	6054,04	6054,04	-	-
2210	38:08:051901	-	-	4761,87	5955,65	-	-	-	-	-	-
2211	38:08:052101	-	-	4883,66	4883,66	-	-	4883,66	4883,66	-	-
2212	38:08:052202	13115,09	13750,57	4883,66	5822,27	-	-	6111,04	6111,04	-	-
2213	38:08:052301	-	-	2779,55	2779,55	-	-	2779,55	2779,55	-	-
2214	38:08:052601	1750,95	6617,18	11312,75	11312,75	-	-	-	-	-	-
2215	38:08:060101	4977,91	6722,60	4901,02	6130,26	-	-	6128,40	6198,16	5100,45	5100,45
2216	38:08:060102	6501,47	11009,41	4901,02	5743,50	-	-	4901,02	5678,77	-	-
2217	38:08:060201	-	-	5480,56	5480,56	-	-	5480,56	5480,56	-	-
2218	38:08:060401	7416,70	7416,70	4672,87	5832,46	-	-	4672,87	5898,89	-	-
2219	38:08:060501	4301,54	8524,68	4780,76	5471,52	-	-	6008,13	6008,13	-	-
2220	38:08:060502	26604,63	26604,63	4780,76	5902,75	-	-	6008,13	6008,13	26604,63	26604,63
2221	38:08:060601	-	-	5438,75	5438,75	-	-	5438,75	5438,75	9952,20	9952,20
2222	38:08:060701	4190,53	4190,53	3934,94	5492,91	-	-	5162,31	5162,31	-	-
2223	38:08:070101	4702,38	8043,30	4720,65	7304,06	-	-	4720,65	8383,29	-	-
2224	38:08:070102	2627,49	5739,40	4022,16	5209,92	-	-	4720,65	4991,93	2627,49	2644,53
2225	38:08:070201	-	-	4165,39	5202,19	-	-	-	-	-	-
2226	38:08:070301	10018,47	13363,61	4129,06	4741,78	-	-	-	-	-	-
2227	38:08:080101	5107,52	5107,52	3947,69	5170,74	-	-	-	-	-	-
2228	38:08:080301	-	-	3764,00	4518,99	-	-	4991,38	4991,38	-	-
2229	38:08:090101	16534,68	16534,68	3994,22	4701,37	-	-	4606,77	4917,35	-	-
2230	38:08:090201	5217,16	12111,37	3955,64	5123,40	-	-	6224,62	6224,62	-	-
2231	38:08:100101	6872,87	10618,64	4857,20	5622,81	-	-	4857,20	5767,47	-	-
2232	38:08:100102	2773,64	5569,66	4857,20	5647,80	-	-	4857,20	6144,95	-	-
2233	38:08:100201	-	-	3945,79	3945,79	-	-	-	-	-	-
2234	38:08:100501	-	-	6478,68	6478,68	-	-	-	-	-	-
2235	38:08:100801	-	-	4318,04	5005,91	-	-	-	-	-	-
2236	38:08:100901	-	-	4312,52	4998,05	-	-	-	-	-	-
2237	38:08:101201	-	-	4091,85	4833,89	-	-	-	-	-	-
2238	38:08:101301	-	-	4341,81	4341,81	-	-	-	-	-	-
2239	38:08:101401	-	-	4626,67	4626,67	-	-	-	-	-	-
2240	38:08:110101	6525,32	10520,58	4053,20	4873,82	-	-	-	-	24387,58	24387,58
2241	38:08:110301	-	-	5254,20	5254,20	-	-	-	-	-	-
2242	38:08:110501	5289,95	5289,95	4141,96	4964,94	-	-	5369,34	5369,34	-	-
2243	38:08:110701	-	-	3762,52	3762,52	-	-	-	-	-	-
2244	38:08:110801	-	-	4882,13	4882,13	-	-	-	-	-	-
2245	38:08:120101	16377,20	16377,20	3966,35	4827,30	-	-	5193,72	5193,72	-	-
2246	38:08:130101	-	-	5636,82	5636,82	-	-	-	-	-	-
2247	38:08:140101	7302,74	16180,48	3288,96	3990,06	-	-	3288,96	3521,45	14177,78	14177,78
2248	38:08:140102	4147,78	12113,22	3706,80	4404,51	-	-	3706,80	3998,12	8823,15	8823,15
2249	38:08:140103	6219,16	13655,22	3100,32	3557,24	-	-	3100,32	3445,54	-	-
2250	38:08:140104	7302,74	13798,84	3288,96	3896,41	-	-	3395,48	4001,42	-	-
2251	38:08:140105	4147,78	4586,44	3395,48	4685,61	-	-	3706,80	5298,49	-	-
2252	38:08:140106	-	-	2938,43	3727,50	-	-	2938,43	3596,88	-	-
2253	38:08:140107	12810,31	14128,25	2865,81	3692,74	-	-	3636,32	3767,03	-	-
2254	38:08:140108	11208,91	16348,34	2425,36	3562,35	-	-	2425,36	3249,27	-	-
2255	38:08:140109	11038,79	11038,79	2202,08	5091,42	-	-	3665,19	4959,07	-	-
2256	38:08:140110	-	-	2084,76	2694,26	-	-	2084,76	2307,86	-	-
2257	38:08:140111	7854,12	7945,08	2566,38	3998,23	-	-	2734,52	3402,17	-	-
2258	38:08:140112	16091,29	16109,62	6505,84	6904,05	-	-	8287,96	8635,55	-	-
2259	38:08:140113	16816,31	16816,31	2734,52	3418,06	-	-	-	-	-	-
2260	38:08:140114	22307,45	22307,45	2425,36	3436,56	-	-	2425,36	3367,49	-	-
2261	38:08:140115	11115,58	17110,72	2305,39	2928,83	-	-	2305,39	2642,10	-	-
2262	38:08:140116	-	-	3100,32	3690,24	-	-	-	-	-	-
2263	38:08:140117	15684,71	22272,79	2865,81	3846,22	-	-	2865,81	4097,47	-	-
2264	38:08:140118	-	-	3287,21	3538,80	-	-	3287,21	3287,21	-	-
2265	38:08:140119	5959,42	5959,42	2343,34	3595,95	-	-	3113,85	3709,71	-	-
2266	38:08:140120	-	-	2865,81	3151,73	-	-	2865,81	3370,67	-	-

2267	38:08:140121	-	-	2938,43	3775,11	-	-	-	-	-	-
2268	38:08:140122	6923,29	15580,70	2938,43	3477,26	-	-	2938,43	3486,55	-	-
2269	38:08:140123	3895,37	13504,96	3100,32	3740,55	-	-	3100,32	3839,82	3895,37	3895,37
2270	38:08:140125	3965,60	11400,19	3100,32	3596,07	-	-	3288,96	3409,70	17124,42	17124,42
2271	38:08:140126	4703,40	8810,98	3395,48	4079,39	-	-	4165,99	4250,92	-	-
2272	38:08:140127	3633,24	9831,36	2972,59	3204,13	-	-	2972,59	2972,59	-	-
2273	38:08:140128	-	-	2865,81	4181,22	-	-	2865,81	3803,66	-	-
2274	38:08:140129	6576,57	13727,97	2734,52	3760,75	-	-	3505,03	3650,26	-	-
2275	38:08:140130	7032,05	12325,29	2343,34	3868,81	-	-	2343,34	3678,63	-	-
2276	38:08:140131	5990,75	5990,75	4389,05	4389,05	-	-	-	-	-	-
2277	38:08:140201	-	-	2865,81	3345,62	-	-	2865,81	3458,32	-	-
2278	38:08:140202	6576,57	6576,57	2674,99	3178,86	-	-	-	-	-	-
2279	38:08:140203	7043,00	7043,00	2425,36	3031,04	-	-	-	-	-	-
2280	38:08:140204	7095,26	7606,16	2566,38	3012,31	-	-	3336,89	3336,89	-	-
2281	38:08:140205	15971,40	15971,40	2202,08	2715,62	-	-	2202,08	2664,76	-	-
2282	38:08:140206	3658,52	7650,93	1954,99	2895,16	-	-	2305,39	2844,65	-	-
2283	38:08:140207	6951,87	6951,87	2058,47	3109,86	-	-	2828,98	3161,42	-	-
2284	38:08:140208	-	-	2140,82	3209,46	-	-	2911,33	3697,50	-	-
2285	38:08:140209	-	-	2084,76	3148,24	-	-	2084,76	3489,88	-	-
2286	38:08:140210	3588,71	6036,62	2009,04	3218,02	-	-	2009,04	4103,65	-	-
2287	38:08:140211	6365,12	6365,12	2756,29	7023,82	-	-	-	-	-	-
2288	38:08:140212	5764,39	7964,07	-	-	-	-	-	-	-	-
2289	38:08:140213	-	-	2425,36	3288,92	-	-	-	-	-	-
2290	38:09:000000	-	-	7193,00	8912,12	-	-	7193,00	8857,30	-	-
2291	38:09:010201	-	-	10142,23	11368,09	-	-	10142,23	10142,23	-	-
2292	38:09:010202	-	-	10331,55	10439,20	-	-	10331,55	10331,55	-	-
2293	38:09:010203	5817,94	6433,82	10692,69	11926,20	-	-	11463,20	11463,20	-	-
2294	38:09:010301	-	-	8530,71	18310,80	-	-	11104,07	21798,10	-	-
2295	38:09:010302	-	-	10516,02	11795,69	-	-	11183,65	12527,45	-	-
2296	38:09:010303	7518,05	7568,58	8322,52	16776,60	-	-	10575,95	18747,23	-	-
2297	38:09:010304	15572,25	18810,22	8835,31	19184,00	-	-	11256,07	21128,72	17487,25	17487,25
2298	38:09:010305	10508,89	13639,90	9100,59	11397,14	-	-	11124,78	12579,92	-	-
2299	38:09:010306	-	-	11072,95	11084,86	-	-	-	-	-	-
2300	38:09:010307	3478,72	3478,72	6848,83	9490,04	-	-	9182,51	11977,83	-	-
2301	38:09:010308	10233,07	10233,07	8989,85	10750,37	-	-	10428,08	11680,56	-	-
2302	38:09:010309	-	-	10366,44	12104,93	-	-	11783,93	12117,82	-	-
2303	38:09:010310	-	-	1884,27	18610,82	-	-	19748,16	20073,93	-	-
2304	38:09:010311	17718,75	17718,75	6333,70	9571,93	-	-	8164,39	10556,62	17718,75	17718,75
2305	38:09:010312	-	-	10620,25	10620,25	-	-	-	-	-	-
2306	38:09:010314	3582,82	5957,91	5817,94	9195,62	-	-	8488,66	10569,23	-	-
2307	38:09:010501	5523,05	7731,88	10214,29	10488,58	-	-	10214,29	10618,46	-	-
2308	38:09:010601	5566,93	7814,51	-	-	-	-	-	-	-	-
2309	38:09:010701	5599,10	16495,72	6724,89	7864,29	-	-	10868,42	10868,42	-	-
2310	38:09:010702	5592,09	10570,51	7697,75	8752,69	-	-	10157,43	11319,64	-	-
2311	38:09:010703	6323,84	8950,68	-	-	-	-	-	-	-	-
2312	38:09:010801	-	-	7609,89	11811,98	-	-	9657,50	15880,80	-	-
2313	38:09:010802	5592,09	12328,32	6902,56	8246,25	-	-	8807,76	10184,23	20322,98	20322,98
2314	38:09:010803	8068,17	8068,17	8068,17	12614,46	-	-	12235,80	12235,80	-	-
2315	38:09:010804	12624,11	12624,11	7579,71	10237,00	-	-	8996,00	9796,51	-	-
2316	38:09:010805	10438,46	10438,46	10272,12	11223,99	-	-	10272,12	11301,12	-	-
2317	38:09:010806	-	-	11155,26	11492,94	-	-	-	-	-	-
2318	38:09:010807	-	-	10786,03	11590,72	-	-	-	-	-	-
2319	38:09:010901	5500,67	5500,67	10311,88	11235,68	-	-	-	-	-	-
2320	38:09:011001	5708,65	5995,24	10536,81	11000,88	-	-	10536,81	10947,26	-	-
2321	38:09:011101	-	-	11071,39	11735,12	-	-	11071,39	11739,89	3478,72	3478,72
2322	38:09:011102	5160,06	6518,89	9100,41	11368,51	-	-	9850,05	11510,01	5648,91	5648,91
2323	38:09:011103	-	-	11105,90	12370,16	-	-	11105,90	11105,90	-	-
2324	38:09:011201	17434,99	17434,99	10451,01	10586,15	-	-	10451,01	10726,75	-	-
2325	38:09:011202	-	-	10702,27	11712,88	-	-	10702,27	11983,13	-	-
2326	38:09:011401	3478,72	3478,72	10361,68	10753,73	-	-	10361,68	10758,14	-	-
2327	38:09:011402	17717,29	17717,29	10511,80	12166,06	-	-	11282,31	12334,87	-	-
2328	38:09:011403	14617,08	18251,00	8030,13	9651,47	-	-	10525,03	12007,05	-	-
2329	38:09:011404	-	-	10834,55	11608,72	-	-	11625,64	12069,59	-	-
2330	38:09:011405	5934,28	8776,11	7474,40	8576,63	-	-	10257,22	11354,87	5934,28	11476,41
2331	38:09:011406	6404,39	16293,31	7879,24	9258,89	-	-	10475,54	11643,26	6404,39	6404,39
2332	38:09:011407	-	-	10511,00	12612,78	-	-	12227,99	13173,64	-	-
2333	38:09:011501	7723,46	13142,15	7082,79	10289,81	-	-	9176,87	13099,35	7723,46	7723,46
2334	38:09:011502	-	-	7950,01	9348,40	-	-	10664,66	11165,74	-	-
2335	38:09:011503	-	-	7128,41	9213,25	-	-	9241,66	11104,95	-	-
2336	38:09:011504	6926,54	6942,36	8509,18	10434,17	-	-	11785,74	12104,37	-	-
2337	38:09:011505	8010,13	16068,58	7513,54	8783,13	-	-	9681,94	10462,68	-	-
2338	38:09:011506	3825,87	5713,24	7695,17	10284,91	-	-	9906,66	10533,74	7552,04	7552,04
2339	38:09:011507	6610,08	8831,66	7272,48	9472,88	-	-	9483,58	10609,20	-	-
2340	38:09:011508	-	-	7069,76	9743,81	-	-	9074,85	11119,99	-	-
2341	38:09:011509	15727,58	15727,58	7460,83	10012,71	-	-	9324,64	11019,36	-	-
2342	38:09:011510	3758,11	6630,77	7318,21	9296,04	-	-	9537,13	10752,33	-	-
2343	38:09:011511	4001,63	10899,13	7480,09	8842,70	-	-	9409,11	9573,31	-	-
2344	38:09:011512	-	-	7521,20	10632,93	-	-	11679,22	11679,22	-	-
2345	38:09:011513	10927,26	11790,46	7068,04	9714,89	-	-	9494,04	11309,47	-	-
2346	38:09:011514	6102,60	10324,78	7427,41	10358,81	-	-	9517,61	9922,44	-	-
2347	38:09:011515	23742,08	23742,08	7708,58	10718,33	-	-	9428,81	11177,74	-	-
2348	38:09:011516	4231,87	6541,52	7318,24	9556,10	-	-	9126,86	11693,68	-	-
2349	38:09:011517	-	-	6826,96	8183,27	-	-	8722,96	9531,24	-	-
2350	38:09:011518	3682,04	7881,07	7157,37	9086,01	-	-	9109,85	9848,78	10516,47	10516,47
2351	38:09:011519	16143,98	16143,98	6993,15	10626,03	-	-	8940,84	12283,74	-	-
2352	38:09:011520	15047,05	15047,05	13586,97	13788,36	-	-	18440,14	18798,76	-	-
2353	38:09:011601	-	-	10438,39	11378,43	-	-	10377,18	11219,53	-	-
2354	38:09:011602	9919,29	9919,29	10661,18	10966,20	-	-	10661,18	11082,46	-	-
2355	38:09:011603	14652,59	14652,59	10815,62	10951,69	-	-	10815,62	10815,62	-	-
2356	38:09:011604	11663,19	12789,97	10425,55	11341,58	-	-	11625,64	12016,70	-	-
2357	38:09:011605	12218,24	12218,24	11004,98	11004,98	-	-	11004,98	11004,98	-	-
2358	38:09:011701	-	-	11052,36	11052,36	-	-	-	-	-	-
2359	38:09:011702	-	-	10855,13	11062,84	-	-	10855,13	10855,13	-	-
2360	38:09:011703	-	-	10815,62	10992,30	-	-	-	-	-	-
2361	38:09:011704	3559,24	10414,44	7048,44	10881,30	-	-	9216,78	11644,15	3559,24	3559,24
2362	38:09:011705	-	-	10582,30	11230,58	-	-	11352,81	11352,81	-	-
2363	38:09:011706	5746,50	5987,38	10681,77	10834,89	-	-	-	-	-	-
2364	38:09:011707	-	-	11282,31	11282,31	-	-	-	-	-	-
2365	38:09:011708	8341,90	9644,00	10417,74	11105,64	-	-	10417,74	11072,22	-	-
2366	38:09:011709	8144,39	9016,36	11169,81	11169,81	-	-	11169,81	11169,81	-	-
2367	38:09:011711	-	-	10948,68	11487,92	-	-	10948,68	10948,68	-	-
2368	38:09:020101	-	-	6073,86	8298,48	-	-	7050,86	8533,70	-	-
2369	38:09:020102	13933,43	13933,43	10367,93	10367,93	-	-	10367,93	10367,93	-	-
2370	38:09:020103	3068,13	8206,48	5160,76	8624,82	-	-	6846,67	9281,60	13075,82	13075,82
2371	38:09:020104	7766,29	14272,77	4873,28	6913,91	-	-	6260,06	7492,52	-	-
2372	38:09:020105	-	-	8186,03	10396,61	-	-	10388,52	11005,66	-	-
2373	38:09:020106	8757,41	10047,65	5013,82	9542,23	-	-	6636,48	10089,64	-	-
2374	38:09:020107	9633,15	16561,36	6533,35	9621,25	-	-	7639,60	11137,22	-	-
2375	38:09:020108	13700,47	16768,45	4790,59	7719,37	-	-	6787,16	8405,32	34602,23	34602,23
2376	38:09:020109	-	-	10880,18	11050,41	-	-	11650,69	11650,69	-	-
2377	38:09:020110	3202,58	16112,43	6400,57	10337,18	-	-	7420,72	8121,09	-	-
2378	38:09:020111	-	-	10820,10	10856,97	-	-	-	-	-	-
2379	38:09:020112	-	-	10651,40	10851,24	-	-	-	-	-	-
2380	38:09:020113	-	-	5394,13	6565,30	-	-	7223,30	8618,09	-	-
2381	38:09:020114	-	-	6040,26	7824,20	-	-	7473,01	7869,41	-	-
2382	38:09:020115	-	-	10590,44	11049,44	-	-	-	-	-	-
2383	38:09:020116	-	-	10752,33	11198,14	-	-	-	-	-	-
2384	38:09:020117	-	-	10711,72	10867,94	-	-	-	-	-	-
2385	38:09:020118	5341,26	5341,26	10489,52	10721,28	-	-	-	-	-	-
2386	38:09:030002	1624,64	5917,66	-	-	-	-	-	-	-	-
2387	38:09:030101	3100,87	4687,06	2788,19	3847,49	-	-	2788,19	3855,58	-	-
2388	38:09:030201	10021,02	10021,02	2622,89	3381,21	-	-	-	-	-	-
2389	38:09:031301	-	-	2743,45	5377,46	-	-	-	-	-	-
2390	38:09:040101	17894,67	17894,67	3663,11	3663,11	-	-	-	-	-	-
2391	38:09:040201	1624,64	3021,74	2583,14	3628,45	-	-	3810,52	3810,52	-	-
2392	38:09:050101	3608,45	7931,60	3842,08	4599,32	-	-	3842,08	5039,63	15633,06	15633,06
2393	38:09:060101	4033,66	12218,38	1877,38	2763,95	-	-	1877,38	2722,42	24728,67	24728,67
2394	38:09:070101	-	-	2743,45	3508,53	-	-	-	-	-	-
2395	38:09:070201	1236,14	3914,08	3107,78	4310,13	-	-	3107,78	4169,14	6750,95	13487,07
2396	38:09:070301	1815,24	4638,22	3593,11	4672,08	-	-	4820,48	4820,48	-	-
2397	38:09:070401	1886,37	5654,70	3838,33	4878,67	-	-	3838,33	4730,27	-	-
2398	38:09:080101	4109,73	9365,86	3198,51	3467,27	-	-	3198,51	3198,51	-	-
2399	38:09:090001	1440,52	1700,91	3635,63	3635,63	-	-	-	-	-	-
2400	38:09:090101	1800,81	2900,84	-	-	-	-	-	-	-	-
2401	38:09:090301	3815,82	6133,59	2320,49	3225,17	-	-	2320,49	3410,59	19186,03	19186,03
2402	38:09:100101	4465,97	9065,32	3042,98	4041,42	-	-	3042,98	3953,07	23023,24	23023,24
2403	38:09:110001	2354,76	2354,76	-	-	-	-	-	-	-	-
2404	38:09:110002	2354,76	3302,61	5766,00	5766,00	-	-	-	-	-	-
2405	38:09:110003	6600,30	6600,30	5766,00	5766,00	-	-	-	-	-	-
2406	38:09:110101	1359,58	3976,30	3978,94	4887,67	-	-	3978,94	4644,68	-	-
2407	38:09:110102	5527,41	13437,32	3978,94	5197,13	-	-	3978,94	5253,19	-	-
2408	38:09:110201	1985,15	5025,14	3920,72	4716,26	-	-	3920,72	4300,51	-	-
2409	38:09:110401	-	-	4635,62	4635,62	-	-	4635,62	4635,62	-	-
2410	38:09:110501	-	-	3408,25	4244,54	-	-	4635,62	4635,62	-	-
2411	38:09:110601	3951,39	5321,39	3914,57	5392,95	-	-	5141,95	5357,71	-	-
2412	38:09:110701	-	-	3669,27	4218,91	-	-	3669,27	4328,34	-	-
2413	38:09:110702	-	-	3669,27	5378,77	-	-	-	-	-	-
2414	38:09:120101	6442,61	6442,61	3639,22	4963,47	-	-	3639,22	4993,57	-	-
2415	38:09:120102	3504,73	11288,82	3639,22	4492,23	-	-	3639,22	4634,93	-	-
2416	38:09:120103	1672,19	8262,19	3639,22	4563,94	-	-	3639,22	4821,47	-	-
2417	38:09:120201	-	-	3956,90	3956,90	-	-	-	-	-	-
2418	38:09:120301	-	-	3868,88	3868,88	-	-	-	-	-	-
2419	38:09:130101	-	-	3248,45	3248,45	-	-	-	-	-	-
2420	38:09:130201	4210,55	4210,55	-	-	-	-	-	-	-	-
2421	38:09:140101	-	-	2584,23	3743,94	-	-	2584,23	3626,58	-	-
2422	38:09:140102	4901,69	6535,22	2584,23	3743,35	-	-	2584,23	3772,26	8757,41	11677,83
2423	38:09:140201	3872,14	4188,64	2167,21	3113,09	-	-	2167,21	3126,12	-	-
2424	38:09:140301	3135,60	3135,60	2307,25	3144,69	-	-	3811,61	3811,61	-	-
2425	38:09:150101	1453,97	3440,75	3369,60	3369,60	-	-	3369,60	3369,60	-	-
2426	38:09:150201	3072,85	10085,92	3311,66	3443,33	-	-	3311,66	3311,66	14176,35	14176,35
2427	38:09:160101	10021,02	10021,02	2548,69	3468,26	-	-	-	-	-	-
2428	38:09:170101	4531,99	4531,99	2539,20	3415,99	-	-	3766,58	3766,58	-	-
2429	38:09:180101	4956,68	12782,28	2749,26	3638,02	-	-	2749,26	3499,16	-	-
2430	38:10:000000	2385,22	2385,22	5215,63	7589,36	-	-	10074,14	10116,20	2385,22	2385,22
2431	38:10:010101	3418,71	7577,07	-	-	-	-	-	-	-	-
2432	38:10:020101	4525,45	4525,45	7395,71	7395,71	-	-	-	-	-	-
2433	38:10:020401	1216,87	3211,63	4488,93	4904,07	-	-	5101,48	5101,48	-	-
2434	38:10:030301	2638,10	7342,67	4739,49	4739,49	-	-	-	-	-	-
2435	38:10:031001	-	-	4685,35	4685,35	-	-	-	-	-	-
2436	38:10:040101	3782,12	8561,67	3637,72	5411,02	-	-	4865,10	4865,10	-	-
2437	38:10:040201	3827,77	13734,84	3903,13	5184,34	-	-	5130,51	5801,62	-	-
2438	38:10:040401	1216,87	1875,42	-	-	-	-	-	-	-	-
2439	38:10:040501	6005,68	11814,62	4486,80	4486,80	-	-	-	-	-	-
2440	38:10:050101	12149,15	12149,15	3848,46	3848,46	-	-	-	-	-	-
2441	38:10:060101	3858,43	10821,46	3670,45	5101,76	-	-	6260,32	6260,32	-	-
2442	38:10:060201	4578,70	8067,95	5282,79	5575,20	-	-	-	-	-	-
2443	38:10:060202	-	-	5282,79	5282,79	-	-	-	-	-	-
2444	38:10:060203	2901,99	6241,04	1532,01	5591,55	-	-	6510,17	6510,17	-	-
2445	38:10:060204	7326,67	14910,65	5282,79	6211,19	-	-	5282,79	6264,23	-	-
2446	38:10:060205	-	-	5282,79	6044,78	-	-	-	-	-	-
2447	38:10:060301	4206,53	4206,53	4823,94	6025,47	-	-	6663,87	7664,88	-	-
2448	38:10:060302	2973,00	9307,70	4823,94	5243,23	-	-	-	-	-	-
2449	38:10:060501	1396,48	4771,25	-	-	-	-	-	-	-	-
2450	38:10:070101	10021,02	20839,88	4146,28	5059,54	-	-	5373,66	5373,66	-	-
2451	38:10:070201	-	-	5262,77	5262,77	-	-	-	-	-	-
2452	38:10:070401	3145,62	7519,26	4893,47	5940,94	-	-	5714,54	5714,54	3145,62	3145,62
2453	38:10:070402	9038,97	9164,85	5714,54	6154,99	-	-	5714,54	6505,73	-	-
2454	38:10:070403	3144,92	7535,39	5714,54	6076,13	-	-	5714,54	5960,55	-	-
2455	38:10:070404	1327,88	7110,76	4893,47	6912,60	-	-	4893,47	7227,39	-	-
2456	38:10:070601	13263,51	15164,07	-	-	-	-	-	-	-	-
2457	38:10:070602	14214,30	14214,30	4893,47	6109,95	-	-	6120,85	6514,68	-	-
2458	38:10:070702	-	-	5714,54	5714,54	-	-	-	-	-	-
2459	38:10:070802	6970,93	6970,93	7554,46	9793,93	-	-	9680,91	10587,23	-	-
2460	38:10:070809	-	-	6941,91	6941,91	-	-	6941,91	6941,91	-	-
2461	38:10:070901	-	-	4940,40	4940,40	-	-	-	-	-	-
2462	38:10:071001	3210,20	9950,86	-	-	-	-	-	-	-	-
2463	38:10:071801	1610,87	12044,60	4326,54	5350,71	-	-	4326,54	5400,98	-	-
2464	38:10:080101	2518,48	2518,48	4975,25	5339,77	-	-	-	-	-	-
2465	38:10:080102	2518,48	12080,23	4975,25	5990,69	-	-	-	-	-	-
2466	38:10:080201	8350,85	8350,85	4287,39	5189,90	-	-	-	-	-	-
2467	38:10:080401	9185,93	10115,96	4545,37	5323,68	-	-	-	-	-	-
2468	38:10:080501	14662,29	14662,29	5119,22	6405,22	-	-	-	-	-	-
2469	38:10:090101	5318,90	21486,52	5054,84	5551,79	-	-	-	-	-	-
2470	38:10:090301	11663,19	11663,19	5757,38	6188,63	-	-	-	-	-	-
2471	38:10:090302	-	-	5757,38	6360,75	-	-	-	-	-	-
2472	38:10:090401	5953,74	11896,05	5757,38	8404,66	-	-	6984,76	8543,16	15660,56	15660,56
2473	38:10:090514	7766,29	7766,29	-	-	-	-	-	-	-	-
2474	38:10:090701	4092,70	12087,87	4226,76	5284,95	-	-	5454,14	5454,14	-	-
2475	38:10:091101	11663,19	11663,19	4967,23	6052,22	-	-	6194,61	6194,61	-	-
2476	38:10:100101	11607,65	11607,65	4163,45	4911,88	-	-	5390,82	5390,82	-	-
2477	38:10:100201	-	-	5419,09	5522,85	-	-	-	-	-	-
2478	38:10:100202	1457,62	6803,86	5419,09	6442,05	-	-	5419,09	6812,07	-	-
2479	38:10:100203	10602,93	10602,93	5419,09	5832,69	-	-	-	-	-	-
2480	38:10:100204	4147,06	8698,60	5419,09	6493,80	-	-	5419,09	6975,97	-	-
2481	38:10:100205	-	-	1927,48	5739,21	-	-	-	-	-	-
2482	38:10:110101	10565,83	10565,83	5451,42	8419,41	-	-	5451,42	8196,70	-	-
2483	38:10:110102	1313,80	11226,99	5451,42	6723,03	-	-	5451,42	6662,97	-	-
2484	38:10:110103	4400,70	4400,70	5451,42	6173,39	-	-	5451,42	6321,42	-	-
2485	38:10:110104	-	-	5451,42	8555,43	-	-	-	-	-	-
2486	38:10:110105	-	-	5451,42	6064,53	-	-	6678,80	6678,80	-	-
2487	38:10:120101	9028,50	9028,50	10694,96	10870,93	-	-	10694,96	10694,96	-	-
2488	38:10:120102	-	-	10803,57	11248,41	-	-	10803,57	11585,39	-	-
2489	38:10:120103	-	-	10803,57	11322,46	-	-	11574,08	11574,08	-	-
2490	38:10:120104	12267,88	16938,71	10883,05	11498,00	-	-	11653,56	12179,88	-	-
2491	38:10:120105	-	-	11579,34	11804,61	-	-	-	-	-	-
2492	38:10:120106	-	-	10923,18	11409,53	-	-	10923,18	11611,65	3575,95	3575,95
2493	38:10:120107	-	-	11349,77	11531,12	-	-	12120,28	12120,28	-	-
2494	38:10:120108	3575,95	3575,95	11147,28	11501,18	-	-	11147,28	11920,51	-	-
2495	38:10:120109	-	-	10883,05	11549,36	-	-	10883,05	11726,24	-	-

2496	38:10:120110	-	-	11485,42	11548,03	-	-	11485,42	11485,42	-	-
2497	38:10:120111	6384,90	10962,16	7598,58	12026,89	-	-	7598,58	11660,99	12267,88	12267,88
2498	38:10:120112	4988,10	24254,75	5223,19	11104,90	-	-	5419,09	11520,97	22968,87	22968,87
2499	38:10:120113	5337,87	17926,90	12069,60	12646,77	-	-	12069,60	12555,75	18599,72	18599,72
2500	38:10:120114	20852,75	20852,75	11463,12	11864,04	-	-	12233,63	12233,63	-	-
2501	38:10:120115	22080,65	32443,49	11463,12	11793,67	-	-	-	-	-	-
2502	38:10:120116	3754,78	5867,56	7869,11	10957,89	-	-	10246,25	11359,16	-	-
2503	38:10:120117	14846,04	14846,04	10471,92	11257,64	-	-	11242,43	11242,43	-	-
2504	38:10:120118	11409,67	18676,58	10141,47	11963,72	-	-	11651,76	12320,76	-	-
2505	38:10:120119	6372,01	10712,78	7038,09	11064,61	-	-	9138,69	11215,38	11809,54	11809,54
2506	38:10:120120	3868,26	11557,60	10547,24	12418,21	-	-	11758,28	12613,44	-	-
2507	38:10:120121	11809,54	11809,54	10714,91	10972,87	-	-	10714,91	10972,02	-	-
2508	38:10:120122	14308,46	14308,46	11115,26	11547,93	-	-	11115,26	11466,43	-	-
2509	38:10:120123	6964,79	10284,21	3107,32	11010,88	-	-	10989,83	11910,82	17969,58	18084,33
2510	38:10:120124	8654,73	11162,84	6940,24	9753,80	-	-	8890,65	10063,81	-	-
2511	38:10:120125	7399,14	16804,67	11634,16	12302,68	-	-	11634,16	12298,46	-	-
2512	38:10:120126	3659,97	7010,49	10173,84	10506,29	-	-	10173,84	10465,09	-	-
2513	38:10:120127	9973,30	9973,30	10225,99	10991,83	-	-	10412,54	11041,97	-	-
2514	38:10:120128	10453,43	13226,25	9998,96	10586,68	-	-	10173,84	10733,86	-	-
2515	38:10:120129	5893,60	5893,60	9934,66	14057,04	-	-	10705,17	15396,64	-	-
2516	38:10:120130	5943,22	10891,07	2950,41	10627,75	-	-	10173,84	11762,79	-	-
2517	38:10:120131	3609,93	6824,14	3056,22	10427,19	-	-	9768,18	10530,05	-	-
2518	38:10:120132	4073,27	6145,20	-	-	-	-	-	-	-	-
2519	38:10:120133	8477,42	8477,42	9805,48	10727,61	-	-	10575,99	10849,12	-	-
2520	38:10:120134	3579,59	9195,68	2029,66	9856,24	-	-	2029,66	9523,99	-	-
2521	38:10:120135	3575,95	5591,33	2744,54	10148,49	-	-	9463,92	10679,72	3575,95	3575,95
2522	38:10:120504	9143,13	10528,49	-	-	-	-	-	-	-	-
2523	38:10:130101	6677,91	10158,94	5215,63	6335,70	-	-	6443,00	6443,00	17502,88	20198,19
2524	38:10:130102	8045,81	16834,61	5215,63	6122,00	-	-	6443,00	6734,86	-	-
2525	38:10:130103	6381,09	6381,09	5215,63	6532,42	-	-	7484,60	7484,60	-	-
2526	38:10:140101	5250,45	5250,45	1794,37	8013,61	-	-	6187,49	8287,42	-	-
2527	38:10:140102	13671,50	16072,96	6187,49	6820,03	-	-	-	-	-	-
2528	38:10:140201	5854,78	10441,52	6055,85	7272,91	-	-	6187,49	7359,43	-	-
2529	38:10:140202	19614,22	20310,57	6187,49	8012,30	-	-	6187,49	6187,49	-	-
2530	38:10:140203	5277,18	5835,13	6187,49	7565,80	-	-	6187,49	7589,79	-	-
2531	38:10:140204	5844,12	11786,04	6187,49	6645,54	-	-	-	-	-	-
2532	38:10:140301	10021,02	10021,02	5501,00	5644,43	-	-	-	-	-	-
2533	38:10:140401	-	-	7312,99	7312,99	-	-	-	-	-	-
2534	38:10:140501	10879,96	11356,81	5044,02	5932,25	-	-	-	-	-	-
2535	38:10:140601	10021,02	10021,02	4543,20	5285,53	-	-	4543,20	5133,77	-	-
2536	38:10:140701	10585,49	10824,79	-	-	-	-	-	-	-	-
2537	38:10:140801	-	-	4486,00	5852,24	-	-	4486,00	6198,16	-	-
2538	38:10:140901	13451,73	13451,73	4486,00	5443,23	-	-	-	-	-	-
2539	38:10:141001	14888,37	14888,37	-	-	-	-	-	-	-	-
2540	38:10:141109	4073,27	4832,91	-	-	-	-	-	-	-	-
2541	38:10:141131	10121,10	10586,54	-	-	-	-	-	-	-	-
2542	38:10:141301	8071,04	8071,04	6187,49	6715,98	-	-	6187,49	6907,62	-	-
2543	38:10:150101	5534,61	11693,30	5359,41	6631,54	-	-	6586,79	6586,79	21317,82	21317,82
2544	38:10:150102	4980,81	9149,84	5359,41	7110,13	-	-	6586,79	6714,16	-	-
2545	38:10:150103	6385,13	15661,55	5359,41	6364,66	-	-	-	-	-	-
2546	38:10:150104	17722,71	17722,71	5359,41	6740,65	-	-	-	-	-	-
2547	38:10:150209	1800,89	4699,75	5714,54	7922,24	-	-	6941,91	6941,91	-	-
2548	38:10:150301	-	-	5094,67	5094,67	-	-	-	-	-	-
2549	38:10:160101	3575,95	17387,31	5223,19	6474,15	-	-	5223,19	6547,29	-	-
2550	38:10:160102	14650,02	14650,02	5223,19	5979,40	-	-	-	-	-	-
2551	38:10:160103	-	-	5223,19	6694,29	-	-	6450,57	6654,70	-	-
2552	38:10:160201	-	-	4744,00	5728,06	-	-	4744,00	6141,23	-	-
2553	38:10:170201	4400,98	9224,18	4889,93	5880,94	-	-	4889,93	5869,47	-	-
2554	38:10:170301	6337,20	10732,27	5912,43	8283,24	-	-	5912,43	8527,75	-	-
2555	38:10:170302	7766,29	8286,79	4982,41	6052,96	-	-	5912,43	5912,43	-	-
2556	38:10:170401	8350,85	8350,85	4426,30	5517,47	-	-	4426,30	5325,74	-	-
2557	38:10:170501	7766,29	8518,51	-	-	-	-	-	-	-	-
2558	38:10:170601	4494,35	4494,35	-	-	-	-	-	-	-	-
2559	38:10:170604	9829,12	9829,12	6443,00	6443,00	-	-	-	-	-	-
2560	38:10:170701	2908,52	5704,15	4426,63	4426,63	-	-	-	-	-	-
2561	38:10:170702	2907,04	9057,84	4426,63	5161,16	-	-	5654,01	5654,01	-	-
2562	38:10:180101	2385,22	11099,88	4828,48	7262,38	-	-	4828,48	7430,74	-	-
2563	38:10:180102	5868,86	5868,86	4828,48	6082,54	-	-	4828,48	5860,60	-	-
2564	38:10:180201	-	-	4828,48	5571,18	-	-	-	-	-	-
2565	38:10:180301	5100,07	5105,29	-	-	-	-	-	-	-	-
2566	38:10:190101	9185,93	9543,42	3755,37	3755,37	-	-	-	-	-	-
2567	38:10:190401	7604,65	7604,65	4054,06	5349,83	-	-	-	-	-	-
2568	38:10:190901	4846,55	13332,44	5156,52	7116,13	-	-	5156,52	5156,52	21506,78	21506,78
2569	38:10:200101	12149,15	12149,15	4501,34	5675,55	-	-	5728,72	5728,72	-	-
2570	38:10:200201	4138,65	22167,48	4379,62	5094,21	-	-	4379,62	5323,52	-	-
2571	38:10:200301	-	-	5804,33	6603,59	-	-	8543,33	8543,33	-	-
2572	38:10:200302	1270,36	7307,79	5804,33	6168,58	-	-	-	-	-	-
2573	38:10:200303	6970,93	16352,47	4576,95	6320,58	-	-	5804,33	8030,92	-	-
2574	38:10:200401	-	-	4326,54	5377,46	-	-	5553,92	5553,92	-	-
2575	38:10:210101	-	-	7395,71	7789,43	-	-	7395,71	7865,13	-	-
2576	38:10:210102	5141,50	5251,73	6168,34	7311,64	-	-	6168,34	7274,86	-	-
2577	38:10:210301	-	-	4518,04	6609,25	-	-	5745,42	6993,55	-	-
2578	38:10:210502	4824,34	7818,53	6168,34	6955,99	-	-	6168,34	6974,16	-	-
2579	38:10:210503	3028,22	7921,32	6168,34	7036,69	-	-	6168,34	6932,29	-	-
2580	38:10:210504	4288,18	7717,76	5952,91	7133,72	-	-	5952,91	7187,48	-	-
2581	38:10:210505	1293,82	2978,29	6168,34	7200,23	-	-	6168,34	7116,83	-	-
2582	38:10:220401	9095,39	9645,83	4339,08	4830,03	-	-	-	-	-	-
2583	38:10:220402	4760,88	10287,99	4339,08	4938,15	-	-	-	-	-	-
2584	38:10:220501	-	-	5566,46	5799,13	-	-	-	-	-	-
2585	38:10:220801	9553,37	9553,37	4486,00	4532,98	-	-	4486,00	4486,00	-	-
2586	38:24:100001	4222,25	8540,84	-	-	-	-	-	-	-	-
2587	38:24:100002	13858,54	13858,54	-	-	-	-	-	-	-	-
2588	38:24:100004	3933,14	7923,15	-	-	-	-	-	-	-	-
2589	38:24:100005	3560,33	9170,27	1313,76	4843,58	-	-	1313,76	5979,65	6237,61	6237,61
2590	38:24:100009	6467,00	12516,56	1226,12	3308,24	-	-	1568,30	3772,16	-	-
2591	38:24:100010	5970,50	13821,68	1383,09	4177,46	-	-	1415,41	4805,69	22528,37	22749,43
2592	38:24:100011	12831,04	12831,04	1584,15	5223,74	-	-	1584,15	5789,17	-	-
2593	38:24:100012	6174,52	8467,37	1432,68	4564,25	-	-	1478,07	4994,66	-	-
2594	38:24:100014	6034,78	8506,10	1217,46	7189,31	-	-	1446,30	7375,04	13137,47	16158,06
2595	38:24:100015	3716,35	13947,35	988,78	2884,92	-	-	1446,30	4291,25	14211,49	17121,05
2596	38:24:100016	2331,55	16118,70	1294,66	8892,50	-	-	1415,41	9572,99	-	-
2597	38:24:100017	10106,63	19272,73	4457,58	5361,19	-	-	4457,58	5165,54	-	-
2598	38:24:100018	8360,96	9237,22	1313,76	5045,38	-	-	1313,76	4797,44	-	-
2599	38:24:100019	8309,79	10828,64	1212,93	4455,99	-	-	1516,15	4625,69	-	-
2600	38:24:100020	3500,94	8900,11	1422,38	4265,45	-	-	1478,07	4644,40	-	-
2601	38:24:100021	-	-	1429,31	4697,18	-	-	1429,31	4485,93	-	-
2602	38:24:100022	-	-	4878,98	6424,58	-	-	-	-	-	-
2603	38:24:200025	5302,16	9054,18	-	-	-	-	-	-	-	-
2604	38:24:200026	16918,70	16918,70	8175,88	9431,94	-	-	10862,32	11369,33	-	-
2605	38:24:200027	8787,79	8787,79	7858,09	10148,88	-	-	10126,52	11303,48	-	-
2606	38:24:200028	3132,26	3132,26	8651,13	10317,93	-	-	11078,07	13129,26	-	-
2607	38:24:200029	8946,21	8946,21	11540,95	11902,28	-	-	11540,95	11860,00	-	-
2608	38:24:200030	5503,64	6286,72	-	-	-	-	-	-	-	-
2609	38:24:200032	17205,46	17205,46	-	-	-	-	-	-	-	-
2610	38:24:200035	1689,69	4363,36	3424,25	3985,77	-	-	3424,25	3985,77	-	-
2611	38:24:200036	5857,75	5975,62	-	-	-	-	-	-	-	-
2612	38:24:300038	2739,20	5938,39	-	-	-	-	-	-	-	-
2613	38:24:300039	5279,45	5329,13	-	-	-	-	-	-	-	-
2614	38:24:300040	2876,84	2876,84	-	-	-	-	-	-	-	-
2615	38:24:300041	4448,04	4448,04	-	-	-	-	-	-	-	-
2616	38:24:300042	4688,10	5209,67	-	-	-	-	-	-	-	-
2617	38:24:400043	5464,24	13791,84	-	-	-	-	-	-	20359,79	20359,79
2618	38:24:400044	4783,56	4783,56	-	-	-	-	-	-	-	-
2619	38:24:400046	1489,35	3952,84	-	-	-	-	-	-	-	-
2620	38:24:400048	8319,53	11292,86	-	-	-	-	-	-	-	-
2621	38:24:500049	4720,02	8160,74	-	-	-	-	-	-	-	-
2622	38:24:500050	5266,83	5266,83	-	-	-	-	-	-	-	-
2623	38:24:500052	19196,58	19196,58	-	-	-	-	-	-	-	-
2624	38:24:500070	8301,96	8301,96	-	-	-	-	-	-	-	-
2625	38:24:600055	-	-	2243,80	2820,65	-	-	2970,14	2970,14	-	-
2626	38:12:000000	4232,36	16612,51	5368,55	10378,26	-	-	5375,00	10058,97	-	-
2627	38:12:010101	3675,35	9919,78	3675,35	13265,01	-	-	8756,49	13273,64	12409,64	13113,25
2628	38:12:010102	6920,26	7856,83	2307,58	13981,91	-	-	3152,58	14024,93	6920,26	8486,32
2629	38:12:010103	6837,12	8046,32	-	-	-	-	-	-	7350,90	7442,75
2630	38:12:010104	6971,38	16158,63	13978,38	16216,77	-	-	14775,14	16683,18	7485,16	15570,15
2631	38:12:010105	3756,71	15338,08	2496,21	14794,98	-	-	3264,99	15332,46	3756,71	10322,41
2632	38:12:010106	8635,20	14698,81	16487,69	17536,93	-	-	16831,49	18031,68	8635,20	21012,72
2633	38:12:010107	6857,05	8590,65	-	-	-	-	-	-	-	-
2634	38:12:010108	10246,51	17889,06	16734,54	17661,77	-	-	17058,66	18424,62	19687,98	20842,80
2635	38:12:010109	6009,71	8043,47	12719,27	16074,10	-	-	11973,15	16496,93	-	-
2636	38:12:010112	3770,56	12942,02	20188,39	20188,39	-	-	20649,83	20750,70	-	-
2637	38:12:010113	3610,87	8477,83	13010,66	13258,76	-	-	13010,66	13098,20	7310,28	7310,28
2638	38:12:010114	3561,16	10670,72	-	-	-	-	-	-	-	-
2639	38:12:010131	5754,31	13211,98	-	-	-	-	-	-	-	-
2640	38:12:010203	-	-	11108,40	11108,40	-	-	-	-	-	-
2641	38:12:010301	6625,01	6862,30	5676,39	6831,41	-	-	-	-	-	-
2642	38:12:010401	7367,36	10517,70	7617,46	9023,23	-	-	-	-	-	-
2643	38:12:020101	6311,05	18246,88	2931,34	9302,22	-	-	2931,34	9558,43	12071,75	12917,60
2644	38:12:020102	4302,74	12320,98	3138,99	10337,67	-	-	3138,99	10530,26	4992,57	10162,17
2645	38:12:020103	7073,97	17034,48	8957,00	10029,27	-	-	9108,54	9644,90	17601,18	22748,42
2646	38:12:020104	2856,20	7892,15	5653,34	8552,56	-	-	6942,75	7648,35	2856,20	7890,23
2647	38:12:020105	2856,20	8384,62	2780,21	7697,06	-	-	2780,21	7791,47	-	-
2648	38:12:020108	4012,13	7535,75	2678,32	9000,12	-	-	2678,32	8707,59	-	-
2649	38:12:020131	5604,80	20830,62	-	-	-	-	-	-	-	-
2650	38:12:021501	4232,36	4259,03	4232,36	4691,04	-	-	-	-	-	-
2651	38:12:022001	4232,36	4232,36	-	-	-	-	-	-	-	-
2652	38:12:022201	5428,00	5428,00	-	-	-	-	-	-	-	-
2653	38:12:030101	2902,39	12262,07	3202,35	10804,17	-	-	3202,35	10744,30	11813,11	11813,11
2654	38:12:030103	-	-	9801,34	11124,61	-	-	9801,34	10459,84	-	-
2655	38:12:030105	2793,28	4400,14	3015,25	7463,44	-	-	3015,25	6398,29	-	-
2656	38:12:030131	2902,39	9154,47	-	-	-	-	-	-	-	-
2657	38:12:030201	3294,54	6131,47	1061,90	5376,87	-	-	1061,90	5663,74	-	-
2658	38:12:030301	3370,41	7073,76	1007,60	3289,15	-	-	1007,60	3287,64	-	-
2659	38:12:030303	-	-	3474,49	4472,36	-	-	4701,86	4701,86	-	-
2660	38:12:030401	3226,39	9881,74	2880,78	2880,78	-	-	2880,78	2880,78	-	-
2661	38:12:040103	4564,97	9567,27	11084,30	11965,06	-	-	11084,30	11084,30	-	-
2662	38:12:040104	3734,63	15983,86	3318,23	10083,92	-	-	3318,23	10200,29	4414,19	15149,18
2663	38:12:040105	2764,83	7342,44	-	-	-	-	-	-	-	-
2664	38:12:040131	5326,36	21964,60	-	-	-	-	-	-	-	-
2665	38:12:040301	4232,36	4232,36	4232,36	4232,36	-	-	-	-	-	-
2666	38:12:050101	3290,17	9325,01	6457,49	11124,33	-	-	7476,52	11330,09	-	-
2667	38:12:050103	3099,47	6330,26	-	-	-	-	-	-	-	-
2668	38:12:050104	41499,63	41499,63	-	-	-	-	-	-	-	-
2669	38:12:050105	3085,01	6772,55	10333,66	10852,51	-	-	10333,66	10891,16	-	-
2670	38:12:050131	3152,04	13046,42	-	-	-	-	-	-	-	-
2671	38:12:050201	3627,33	9216,03	3671,06	3671,06	-	-	3671,06	3671,06	-	-
2672	38:12:050301	4024,00	6922,98	-	-	-	-	-	-	-	-
2673	38:12:050401	4232,36	4240,11	4232,36	4232,36	-	-	4232,36	4232,36	-	-
2674	38:12:050601	4232,36	4232,36	-	-	-	-	-	-	-	-
2675	38:12:050701	4232,36	4232,36	-	-	-	-	-	-	-	-
2676	38:12:051001	4232,36	4232,36	-	-	-	-	-	-	-	-
2677	38:12:051005	6548,00	6548,00	12422,00	12422,00	-	-	-	-	-	-
2678	38:12:051232	5326,36	5326,36	-	-	-	-	-	-	-	-
2679	38:12:051401	4024,00	4732,61	-	-	-	-	-	-	-	-
2680	38:12:060101	4085,09	4085,09	7058,68	7240,58	-	-	4085,09	7173,27	-	-
2681	38:12:060102	3225,84	8638,05	4223,77	7604,64	-	-	6257,91	8207,40	3225,84	7845,52
2682	38:12:060103	-	-	6504,24	7292,89	-	-	6504,24	7292,89	-	-
2683	38:12:060131	9370,50	22564,48	7058,68	7058,68	-	-	7058,68	7058,68	-	-
2684	38:12:060201	3661,90	8512,44	3873,21	4759,22	-	-	4341,18	4698,18	-	-
2685	38:12:060301	3587,80	6515,76	3542,60	5334,65	-	-	3542,60	6270,11	-	-
2686	38:12:060401	8895,42	8895,42	-	-	-	-	-	-	-	-
2687	38:12:060402	6322,26	6322,26	3272,79	3505,00	-	-	3272,79	3982,92	6322,26	6322,26
2688	38:12:060701	4232,36	4232,36	4232,36	4232,36	-	-	-	-	-	-
2689	38:12:060901	4232,36	4279,79	4232,36	4232,36	-	-	-	-	-	-
2690	38:12:061001	4232,36	4422,60	4232,36	4232,36	-	-	-	-	-	-
2691	38:12:061101	4232,36	4382,38	4232,36	4232,36	-	-	-	-	-	-
2692	38:12:061201	4232,36	4232,36	-	-	-	-	-	-	-	-
2693	38:12:061301	4232,36	4232,36	-	-	-	-	-	-	-	-
2694	38:12:061401	4232,36	4289,36	4232,36	4232,36	-	-	-	-	-	-
2695	38:12:061701	4232,36	4232,36	-	-	-	-	-	-	-	-
2696	38:12:061831	6178,00	37896,27	-	-	-	-	-	-	-	-
2697	38:12:061901	4232,36	4232,36	4232,36	4232,36	-	-	-	-	-	-
2698	38:12:061902	6178,00	6178,00	5375,00	5375,00	-	-	-	-	-	-
2699	38:12:070101	4688,92	14137,12	6431,92	8404,80	-	-	7766,38	8519,94	-	-
2700	38:12:070501	6178,00	11280,45	-	-	-	-	-	-	-	-
2701	38:12:070701	10547,28	10547,28	-	-	-	-	-	-	-	-
2702	38:12:080101	8036,73	14104,70	7399,44	7934,08	-	-	7562,18	8132,32	8036,73	13948,51
2703	38:12:080401	4024,00	5790,15	-	-	-	-	-	-	-	-
2704	38:12:090101	6705,05	11340,79	4859,95	6246,01	-	-	4859,95	6272,83	7973,20	8386,13
2705	38:12:090201	3034,36	6872,30	3952,37	4754,46	-	-	3952,37	4733,64	-	-
2706	38:12:092031	5326,36	26174,51	-	-	-	-	-	-	-	-
2707	38:12:100101	3074,79	6142,74	924,82	1393,50	-	-	924,82	1409,57	924,82	924,82
2708	38:12:110101	2667,23	9447,99	3066,25	4038,47	-	-	3066,25	4025,98	3066,25	3066,25
2709	38:12:110102	-	-	5835,42	5835,42	-	-	5835,42	5835,42	-	-
2710	38:12:120101	2798,03	5741,20	3038,49	3290,39	-	-	3038,49	3164,70	4265,86	4265,86
2711	38:12:130101	3104,80	3104,80	-	-	-	-	-	-	-	-
2712	38:12:140101	3266,10	9321,15	3938,61	5557,28	-	-	3938,61	5349,21	8846,86	20594,69
2713	38:12:150101	3393,12	6746,00	1514,66	4984,11	-	-	1514,66	4878,71	5222,96	5222,96
2714	38:12:150102	8844,12	8844,12	-	-	-	-	-	-	-	-
2715	38:12:150131	8810,31	29524,04	-	-	-	-	-	-	-	-
2716	38:12:150432	10547,28	10547,28	3446,89	3627,21	-	-	3446,89	3611,83	-	-
2717	38:12:160101	3390,08	5434,40	1107,01	4157,36	-	-	1107,01	4280,61	-	-
2718	38:12:160201	4854,87	6916,61	3106,02	4224,01	-	-	3106,02	4224,01	-	-
2719	38:12:160301	6034,29	11240,09	3665,96	5583,83	-	-	3665,96	5658,95	8792,82	9472,65
2720	38:12:161203	-	-	3665,96	5340,50	-	-	3665,96	5396,52	22095,57	22095,57
2721	38:12:161331	6178,00	6178,00	-	-	-	-	-	-	-	-
2722	38:12:170101	3374,51	8921,31	4162,94	5634,99	-	-	4162,94	5595,73	5390,32	5390,32
2723	38:12:180101	5866,42	14319,64	5350,21	6895,11	-	-	5350,21	6907,54	12220,90	12220,90
2724	38:12:180102	-	-	6577,59	6577,59	-	-	6577,59	6577,59	-	-
2725	38:11:000000	4234,05	5655,25	2128,03	7602,90	-	-	1709,15	7825,15	-	-

2726	38:11:010101	1840,22	5926,13	3713,56	4468,68	-	-	4940,93	4940,93	-	-
2727	38:11:010102	-	-	3713,56	4493,28	-	-	4940,93	4940,93	-	-
2728	38:11:010301	2959,59	5544,33	3948,55	4542,27	-	-	5175,93	5175,93	-	-
2729	38:11:010401	-	-	3313,40	4375,76	-	-	-	-	-	-
2730	38:11:010501	2990,08	5491,34	5284,05	6426,64	-	-	6511,42	7621,42	-	-
2731	38:11:010502	2954,18	8662,33	5284,05	6379,08	-	-	6511,42	6511,42	2985,16	2985,16
2732	38:11:010601	4823,24	4823,24	3534,61	3761,21	-	-	3534,61	3534,61	-	-
2733	38:11:010705	-	-	3891,00	3891,00	-	-	-	-	-	-
2734	38:11:011201	5901,88	6845,86	3891,00	3891,00	-	-	-	-	-	-
2735	38:11:011301	5428,48	8950,81	3873,24	4977,59	-	-	5100,62	5100,62	-	-
2736	38:11:020101	4800,69	4826,03	-	-	-	-	-	-	-	-
2737	38:11:020301	4685,94	4733,48	4426,88	4426,88	-	-	-	-	-	-
2738	38:11:020302	5034,56	5034,56	-	-	-	-	-	-	-	-
2739	38:11:020401	1295,24	5883,47	5308,84	5308,84	-	-	-	-	-	-
2740	38:11:020402	10801,36	10801,36	-	-	-	-	-	-	-	-
2741	38:11:020403	-	-	3522,05	3522,05	-	-	-	-	-	-
2742	38:11:020404	-	-	4749,42	4749,42	-	-	4749,42	4749,42	-	-
2743	38:11:020610	2950,00	6513,32	-	-	-	-	-	-	-	-
2744	38:11:030101	4009,84	10533,15	3461,40	4346,52	-	-	3461,40	3461,40	-	-
2745	38:11:030201	4749,89	5037,48	5535,55	5535,55	-	-	-	-	-	-
2746	38:11:030301	-	-	3251,11	3251,11	-	-	3251,11	3251,11	-	-
2747	38:11:040101	1291,66	4936,30	5344,52	5354,11	-	-	5344,52	5345,19	5344,52	5344,52
2748	38:11:040102	1179,33	1861,85	4117,14	5015,82	-	-	-	-	-	-
2749	38:11:040103	-	-	1549,91	3932,90	-	-	-	-	-	-
2750	38:11:050101	1294,28	5109,54	2854,65	3740,18	-	-	2854,65	3766,30	-	-
2751	38:11:050201	6837,39	6837,39	3134,22	4481,90	-	-	4361,60	4361,60	-	-
2752	38:11:050301	1495,11	4274,81	3537,02	4738,91	-	-	3537,02	4841,95	-	-
2753	38:11:050401	-	-	3472,74	3689,61	-	-	3472,74	3689,61	-	-
2754	38:11:050402	4547,39	4547,39	3472,74	3755,11	-	-	3472,74	3787,51	3472,74	3472,74
2755	38:11:050501	2598,86	4596,53	3568,47	4657,80	-	-	4795,85	4884,00	-	-
2756	38:11:060101	11997,07	11997,07	4119,69	4787,19	-	-	4119,69	5048,60	-	-
2757	38:11:070101	3561,96	14823,23	6428,93	6428,93	-	-	-	-	-	-
2758	38:11:070102	5040,76	5040,76	4589,00	5269,49	-	-	4589,00	4589,00	-	-
2759	38:11:070103	-	-	4589,00	6185,11	-	-	4589,00	6449,94	-	-
2760	38:11:070104	5043,25	9334,74	4589,00	5295,58	-	-	4589,00	5368,74	-	-
2761	38:11:070105	6425,04	6425,04	4589,00	5154,05	-	-	4589,00	4922,77	-	-
2762	38:11:070201	4778,18	14993,62	10421,74	10952,27	-	-	10421,74	10830,13	-	-
2763	38:11:070202	-	-	10501,22	10806,08	-	-	10501,22	10649,99	-	-
2764	38:11:070203	-	-	10632,50	10793,47	-	-	10632,50	11014,37	-	-
2765	38:11:070204	5484,17	17781,44	10745,26	11765,16	-	-	12208,38	12254,46	-	-
2766	38:11:070206	-	-	10164,87	10677,60	-	-	10935,38	10935,38	-	-
2767	38:11:070207	-	-	10805,14	10805,14	-	-	-	-	-	-
2768	38:11:070208	4284,53	4284,53	10501,22	10948,59	-	-	10501,22	10850,79	-	-
2769	38:11:070209	5063,13	7020,25	10765,44	11163,32	-	-	10765,44	11255,68	-	-
2770	38:11:070210	10508,89	16057,42	11156,58	11318,97	-	-	11156,58	11299,11	-	-
2771	38:11:070211	3065,97	9091,18	10501,22	10968,90	-	-	9018,29	13311,95	-	-
2772	38:11:070212	-	-	10253,75	11436,57	-	-	10253,75	10929,52	-	-
2773	38:11:070213	-	-	9952,61	10698,74	-	-	10723,12	10723,12	-	-
2774	38:11:070214	-	-	10967,94	11144,23	-	-	10967,94	11251,34	-	-
2775	38:11:070215	3254,62	8286,93	10967,94	11897,85	-	-	11324,62	11994,84	4549,20	4549,20
2776	38:11:070216	7909,01	19279,69	11635,94	11784,44	-	-	11635,94	12024,75	-	-
2777	38:11:070217	4798,31	8146,24	10421,74	13988,09	-	-	11192,25	14149,32	-	-
2778	38:11:070218	7989,83	7989,83	10806,05	11181,86	-	-	10806,05	11331,92	-	-
2779	38:11:070219	19748,37	19748,37	10765,44	10971,42	-	-	-	-	-	-
2780	38:11:070220	-	-	10501,22	10686,74	-	-	-	-	-	-
2781	38:11:070221	-	-	10547,35	11640,54	-	-	11317,86	11317,86	-	-
2782	38:11:080101	17178,88	17178,88	3763,91	4491,41	-	-	-	-	-	-
2783	38:11:080201	-	-	3860,82	4340,76	-	-	-	-	-	-
2784	38:11:080301	6728,26	8483,53	9521,79	9626,35	-	-	9521,79	9714,03	-	-
2785	38:11:080302	4604,63	4604,63	10204,19	10204,19	-	-	-	-	-	-
2786	38:11:080303	7012,95	7012,95	10462,22	11414,73	-	-	10462,22	11420,52	-	-
2787	38:11:080304	-	-	10745,85	12139,18	-	-	10745,85	12436,02	-	-
2788	38:11:080305	7165,35	9382,56	10827,39	11359,04	-	-	11597,90	11597,90	-	-
2789	38:11:080306	4849,31	12506,49	10462,22	11253,03	-	-	10462,22	11171,49	-	-
2790	38:11:080307	-	-	11198,50	11709,17	-	-	11198,50	11860,73	-	-
2791	38:11:080308	5893,60	10746,46	11250,33	11775,31	-	-	11250,33	11778,26	-	-
2792	38:11:080309	3051,21	9992,71	10827,39	11441,63	-	-	10827,39	11511,53	-	-
2793	38:11:080310	13851,67	13851,67	10745,85	11129,18	-	-	10745,85	11012,11	-	-
2794	38:11:080311	4362,58	7448,54	11009,86	11499,62	-	-	11009,86	11524,91	-	-
2795	38:11:080401	5034,33	5749,74	3797,58	4727,47	-	-	3797,58	3797,58	-	-
2796	38:11:080501	7126,07	7126,07	5476,39	5476,39	-	-	-	-	-	-
2797	38:11:080601	1515,63	3811,60	4746,00	5565,45	-	-	4746,00	5735,91	-	-
2798	38:11:080701	1511,97	5789,69	3153,54	4047,02	-	-	3153,54	4033,33	-	-
2799	38:11:080801	9613,73	9613,73	3825,47	4743,29	-	-	-	-	-	-
2800	38:11:080901	1360,18	1360,18	-	-	-	-	-	-	-	-
2801	38:11:080902	-	-	3770,85	3770,85	-	-	3770,85	3770,85	-	-
2802	38:11:081301	6724,00	6724,00	-	-	-	-	-	-	-	-
2803	38:11:090101	5575,10	5594,49	-	-	-	-	-	-	-	-
2804	38:11:090102	5830,33	17417,30	5924,99	5924,99	-	-	-	-	-	-
2805	38:11:090103	4522,31	5658,52	4697,61	5641,78	-	-	4697,61	5534,03	-	-
2806	38:11:090201	3135,70	13268,21	4649,59	5594,15	-	-	5876,97	5876,97	-	-
2807	38:11:090202	-	-	4649,59	5288,67	-	-	5876,97	5876,97	-	-
2808	38:11:090301	8148,34	8148,34	5817,88	7054,89	-	-	5817,88	6809,04	-	-
2809	38:11:090401	1769,59	5365,51	5817,88	8744,70	-	-	5817,88	9133,64	-	-
2810	38:11:090501	-	-	4649,59	7425,20	-	-	-	-	-	-
2811	38:11:090601	4263,25	6537,55	4890,87	5984,29	-	-	6118,24	6118,24	-	-
2812	38:11:090902	11943,90	11943,90	-	-	-	-	-	-	-	-
2813	38:11:090903	24220,79	24220,79	-	-	-	-	-	-	-	-
2814	38:11:091001	1486,00	4838,75	3891,00	4056,16	-	-	-	-	-	-
2815	38:11:091201	4945,33	4945,33	3891,00	3891,00	-	-	3891,00	3891,00	-	-
2816	38:11:100101	-	-	8506,64	8771,95	-	-	-	-	-	-
2817	38:11:100102	-	-	7894,09	9661,09	-	-	-	-	-	-
2818	38:11:100103	-	-	6666,71	9118,38	-	-	7894,09	11266,14	-	-
2819	38:11:100104	3896,92	5115,52	2289,29	7589,21	-	-	5783,11	7497,74	3896,92	3896,92
2820	38:11:100105	9581,88	15923,81	6666,71	8468,66	-	-	6666,71	8968,28	-	-
2821	38:11:100106	3850,16	7136,90	6666,71	7543,71	-	-	6666,71	7916,53	-	-
2822	38:11:100107	7829,87	7829,87	7894,09	8340,91	-	-	7894,09	8582,77	-	-
2823	38:11:100201	5954,88	6633,83	1966,63	6154,22	-	-	1966,63	7322,66	-	-
2824	38:11:100202	9612,62	9612,62	5707,02	6321,73	-	-	8588,55	8588,55	-	-
2825	38:11:100301	8739,75	8739,75	4862,71	5828,19	-	-	6090,09	6090,09	-	-
2826	38:11:100401	-	-	5143,98	6141,12	-	-	5143,98	6068,35	-	-
2827	38:11:100501	1401,62	2785,64	4817,74	5299,59	-	-	-	-	-	-
2828	38:11:100601	-	-	6288,19	6288,19	-	-	6288,19	6288,19	-	-
2829	38:11:100701	5396,85	5525,80	4805,69	5685,28	-	-	4805,69	5407,61	-	-
2830	38:11:100801	4525,38	7371,89	1632,79	5099,83	-	-	4402,95	5164,02	-	-
2831	38:11:100901	6765,97	6976,48	4460,43	5538,56	-	-	5687,81	6265,13	24815,51	24815,51
2832	38:11:101001	8684,39	8686,66	-	-	-	-	-	-	-	-
2833	38:11:101006	8691,51	8691,51	-	-	-	-	-	-	-	-
2834	38:11:101007	-	-	4817,74	4817,74	-	-	-	-	-	-
2835	38:11:101015	2033,33	4428,19	-	-	-	-	-	-	-	-
2836	38:11:101201	4945,33	4945,33	4945,33	4995,22	-	-	-	-	-	-
2837	38:11:101501	-	-	3891,00	3891,00	-	-	3891,00	3891,00	-	-
2838	38:11:101701	1516,12	4756,34	6110,65	6909,13	-	-	6110,65	6710,68	-	-
2839	38:11:101702	5344,39	8188,23	1772,09	6723,27	-	-	2128,03	6737,86	-	-
2840	38:11:101703	3816,02	7055,79	6110,65	7083,33	-	-	6110,65	6931,32	-	-
2841	38:11:110101	4875,50	4875,50	10544,63	10578,83	-	-	-	-	-	-
2842	38:11:110102	-	-	10212,97	10944,02	-	-	-	-	-	-
2843	38:11:110103	-	-	8705,94	11568,48	-	-	8264,98	10955,26	-	-
2844	38:11:110104	3237,76	13393,19	11219,39	11745,75	-	-	11219,39	11701,68	-	-
2845	38:11:110105	5615,14	6262,79	11071,67	11185,03	-	-	11071,67	11071,67	-	-
2846	38:11:110106	3521,62	5679,78	10604,15	10739,43	-	-	10604,15	10831,31	-	-
2847	38:11:110107	-	-	11146,45	11146,45	-	-	-	-	-	-
2848	38:11:110108	5615,14	12038,88	8532,56	11149,04	-	-	11030,74	11376,80	-	-
2849	38:11:110109	7685,31	10511,47	7272,38	10721,68	-	-	9173,94	10714,52	-	-
2850	38:11:110110	-	-	4402,95	10749,59	-	-	10484,55	11043,78	-	-
2851	38:11:110111	-	-	10735,44	11012,97	-	-	10735,44	11058,67	-	-
2852	38:11:110112	7317,61	10696,91	10755,62	11013,24	-	-	10755,62	11192,93	-	-
2853	38:11:110113	-	-	10828,25	10828,25	-	-	-	-	-	-
2854	38:11:110114	-	-	6666,71	10570,54	-	-	6666,71	10551,01	-	-
2855	38:11:110115	-	-	10266,88	10816,46	-	-	10266,88	11077,55	-	-
2856	38:11:110116	-	-	10286,60	10450,32	-	-	10286,60	10513,03	-	-
2857	38:11:110117	13259,76	13259,76	10266,88	10414,11	-	-	10266,88	10528,88	-	-
2858	38:11:110118	5840,15	8419,43	10175,54	10730,01	-	-	8332,22	10778,85	-	-
2859	38:11:110297	2950,00	2950,00	-	-	-	-	-	-	-	-
2860	38:11:110801	1495,11	1495,11	-	-	-	-	-	-	-	-
2861	38:11:110901	-	-	3891,00	9548,60	-	-	10149,67	10149,67	-	-
2862	38:11:120201	1520,26	4598,44	3674,31	4556,86	-	-	3674,31	4329,79	-	-
2863	38:11:120301	3307,34	5922,95	6398,00	7336,87	-	-	7010,55	7625,20	-	-
2864	38:11:120302	6147,39	6147,39	6398,00	7309,09	-	-	6398,00	6398,00	-	-
2865	38:11:120303	5055,56	5055,56	6398,00	7684,39	-	-	-	-	-	-
2866	38:11:120304	-	-	6398,00	6398,00	-	-	-	-	-	-
2867	38:11:120305	4444,64	10719,37	6398,00	7264,23	-	-	-	-	-	-
2868	38:11:120306	-	-	6398,00	7721,71	-	-	7625,38	7625,38	-	-
2869	38:11:120307	-	-	6398,00	6869,33	-	-	6398,00	6985,81	-	-
2870	38:11:120308	6329,40	6329,40	6398,00	7392,19	-	-	7625,38	8197,19	-	-
2871	38:11:120309	-	-	6398,00	7395,10	-	-	7625,38	7625,38	-	-
2872	38:11:120310	-	-	8666,98	9811,17	-	-	9137,00	9137,00	-	-
2873	38:11:120311	11861,84	11861,84	6398,00	7520,42	-	-	7625,38	7625,38	-	-
2874	38:11:120312	-	-	6398,00	7115,81	-	-	6398,00	6707,66	-	-
2875	38:11:120313	-	-	6398,00	7339,38	-	-	-	-	-	-
2876	38:11:120314	-	-	6398,00	6948,92	-	-	-	-	-	-
2877	38:11:120315	-	-	6398,00	6740,30	-	-	6398,00	6398,00	-	-
2878	38:11:120316	3307,34	3307,34	7625,38	8015,47	-	-	-	-	-	-
2879	38:11:120317	3585,92	6460,50	7625,38	7625,38	-	-	7625,38	7625,38	7625,38	7625,38
2880	38:11:120401	2757,83	4557,27	-	-	-	-	-	-	-	-
2881	38:11:120501	5015,84	11594,94	4107,69	5154,91	-	-	5609,61	5609,61	-	-
2882	38:11:120502	5568,72	8852,75	5609,61	5609,61	-	-	5609,61	5609,61	-	-
2883	38:11:120601	5250,98	7829,49	3987,56	4534,40	-	-	5214,94	5214,94	-	-
2884	38:11:130101	5819,23	13178,34	4029,66	5117,87	-	-	5257,04	5257,04	-	-
2885	38:11:130301	3504,44	7416,78	4353,84	6080,97	-	-	6296,70	8098,08	-	-
2886	38:11:130303	-	-	4353,84	5610,10	-	-	5581,22	5581,22	-	-
2887	38:11:130401	6632,02	7268,84	4353,84	5314,66	-	-	5581,22	5581,22	-	-
2888	38:11:130402	7322,36	7455,43	4353,84	5020,60	-	-	5581,22	5581,22	-	-
2889	38:11:130501	5040,72	5210,61	4511,40	5043,20	-	-	4511,40	4963,84	-	-
2890	38:11:130602	-	-	4876,54	4876,54	-	-	4876,54	4876,54	-	-
2891	38:11:140101	4481,06	6123,22	3891,00	4274,43	-	-	5118,38	5118,38	-	-
2892	38:11:140201	5235,71	6658,94	3479,19	3528,46	-	-	-	-	-	-
2893	38:11:140301	4509,21	6872,98	3682,47	4582,11	-	-	4909,85	5558,89	-	-
2894	38:11:150101	-	-	3916,43	4386,10	-	-	-	-	-	-
2895	38:11:150205	-	-	3891,00	3891,00	-	-	3891,00	3891,00	-	-
2896	38:11:150301	8739,75	13663,79	5601,06	5601,06	-	-	5601,06	5601,06	-	-
2897	38:11:150401	-	-	4122,75	5031,36	-	-	-	-	-	-
2898	38:11:160701	-	-	4159,67	5130,61	-	-	-	-	-	-
2899	38:11:160702	1364,88	5173,26	4159,67	5043,05	-	-	4159,67	4941,21	-	-
2900	38:11:160901	-	-	3676,73	4507,06	-	-	-	-	-	-
2901	38:11:161301	1255,28	5288,70	3821,48	4750,15	-	-	3821,48	4881,58	-	-
2902	38:11:161501	5662,67	5662,67	-	-	-	-	-	-	-	-
2903	38:11:170101	3462,68	4725,81	3480,79	4644,07	-	-	4708,17	4708,17	-	-
2904	38:11:170102	7568,15	7721,05	3480,79	4463,02	-	-	3480,79	4611,02	-	-
2905	38:11:170201	4945,33	12204,14	-	-	-	-	-	-	-	-
2906	38:11:170301	2591,48	5026,72	-	-	-	-	-	-	-	-
2907	38:11:170401	5893,60	5893,60	-	-	-	-	-	-	5893,60	5893,60
2908	38:11:180101	2694,32	2694,32	4450,44	5676,13	-	-	5677,82	5677,82	-	-
2909	38:11:180103	-	-	4450,44	5230,48	-	-	-	-	-	-
2910	38:11:180104	-	-	4450,44	4991,04	-	-	-	-	-	-
2911	38:11:180201	-	-	3349,10	4369,16	-	-	-	-	-	-
2912	38:11:180401	4627,34	6411,60	3512,01	4533,86	-	-	4739,38	4739,38	-	-
2913	38:11:180501	-	-	3461,36	4309,80	-	-	-	-	-	-
2914	38:11:181001	2950,00	2950,00	-	-	-	-	-	-	-	-
2915	38:11:181003	2950,00	2950,00	-	-	-	-	-	-	-	-
2916	38:11:190101	4240,32	13782,37	2768,58	4382,19	-	-	3995,95	4786,35	-	-
2917	38:11:190301	9394,93	9394,93	9394,93	9394,93	-	-	-	-	-	-
2918	38:11:190501	2950,00	2950,00	-	-	-	-	-	-	-	-
2919	38:11:200101	1840,22	9128,37	3990,97	4021,42	-	-	3443,46	3992,58	-	-
2920	38:11:210101	3391,63	12607,90	4036,84	4137,28	-	-	4036,84	4036,84	-	-
2921	38:11:210102	3284,75	3868,56	4036,84	4275,44	-	-	4036,84	4036,84	-	-
2922	38:11:210103	15860,20	15860,20	2809,46	3620,80	-	-	4036,84	4036,84	-	-
2923	38:11:210402	2950,00	2950,00	-	-	-	-	-	-	-	-
2924	38:37:000000	2950,00	8447,74	3251,11	12488,13	-	-	4119,69	10642,28	5347,06	20505,29
2925	38:37:010102	13245,88	13245,88	9809,99	10269,70	-	-	9809,99	10213,30	-	-
2926	38:37:010103	5106,02	14358,36	9829,70	10615,43	-	-	9829,70	11389,91	-	-
2927	38:37:010105	5346,46	7766,53	9659,19	10282,55	-	-	-	-	-	-
2928	38:37:010107	5389,83	10777,35	10234,49	10557,27	-	-	10234,49	10582,43	-	-
2929	38:37:010108	15188,31	21365,92	6508,81	10546,09	-	-	10398,05	12654,78	-	-
2930	38:37:010109	11826,86	13903,50	9930,40	10683,71	-	-	10196,54	10673,82	-	-
2931	38:37:010110	8074,49	9233,74	6714,47	7671,70	-	-	6885,41	8721,84	-	-
2932	38:37:010111	2880,67	5071,91	10214,31	10701,95	-	-	10214,31	10893,00	-	-
2933	38:37:010112	4792,89	10275,14	10505,83	10903,50	-	-	10505,83	11123,61	-	-
2934	38:37:010113	2997,25	7400,76	10797,57	10971,36	-	-	10797,57	11301,64	-	-
2935	38:37:010114	11292,76	16206,22	10537,28	11217,55	-	-	10911,13	15357,14	-	-
2936	38:37:010115	10802,18	10859,76	9417,40	10807,68	-	-	-	-	-	-
2937	38:37:010116	9896,91	11705,20	10871,55	11187,21	-	-	10871,55	11572,58	-	-
2938	38:37:010117	3882,99	8002,21	10716,64	11076,19	-	-	10716,64	10716,64	-	-
2939	38:37:010118	9185,93	15343,21	5882,86	11158,04	-	-	11099,85	12204,69	-	-
2940	38:37:010119	5354,99	12267,21	10290,61	10389,87	-	-	10290,61	10556,29	-	-
2941	38:37:010120	5976,06	12158,43	-	-	-	-	-	-	-	-
2942	38:37:010201	5096,57	7080,88	5445,16	8945,20	-	-	8859,72	8859,72	-	-
2943	38:37:010202	8898,39	8898,39	-	-	-	-	-	-	-	-
2944	38:37:010203	9335,84	9726,27	10114,57	10915,53	-	-	10885,08	10885,08	-	-
2945	38:37:010204	-	-	9185,64	9649,40	-	-	-	-	-	-
2946	38:37:020101	13243,51	13243,51	9422,44	12616,18	-	-	-	-	-	-
2947	38:37:020102	5832,22	9709,14	9930,40	10542,42	-	-	9930,40	10632,63	5832,22	6276,75
2948	38:37:020103	3806,97	12464,71	7969,50	11926,11	-	-	8805,45	12626,82	-	-
2949	38:37:020104	3815,20	9538,61	5674,63	10930,80	-	-	8581,83	10267,69	6710,49	9787,09
2950	38:37:020106	5299,58	5608,54	5299,58	5873,96	-	-	-	-	-	-
2951	38:37:020107	5299,58	9745,43	6364,00	10096,96	-	-	9210,69	10359,46	-	-
2952	38:37:020108	4456,01	10259,10	5753,83	10752,28	-	-	10377,78	10621,71	-	-
2953	38:37:020201	6726,26	11261,76	9892,62	10735,17	-	-	9892,62	12019,64	-	-
2954	38:37:020202	6393,46	14418,47	8558,38	11289,75	-	-	10725,69	13946,77	-	-
2955	38:37:020203	3978,62	16215,51	8569,23	11870,52	-	-	10857,16	14169,34	7444,14	13276,65

2956	38:37:020204	4088,80	12142,21	7508,28	16335,04	-	-	9237,04	17879,77	10008,10	20983,84
2957	38:37:020205	6129,34	11220,78	7669,53	19198,52	-	-	9472,60	20960,49	7690,78	20154,75
2958	38:37:020206	5330,93	15658,25	7884,05	18112,87	-	-	9400,03	19091,04	17468,23	19231,62
2959	38:37:020207	6843,10	11814,51	9497,80	11485,54	-	-	11267,05	12164,28	-	-
2960	38:37:020208	6323,49	9521,95	6538,99	11216,38	-	-	8104,52	10264,24	-	-
2961	38:37:020209	3863,03	10326,14	10309,37	11160,47	-	-	10385,09	10492,21	-	-
2962	38:37:020210	6048,84	9339,34	10419,12	12293,34	-	-	10716,67	15136,64	-	-
2963	38:37:020301	951,43	9240,54	6039,34	14803,23	-	-	6655,27	15484,74	951,43	7631,36
2964	38:37:020401	-	-	11379,64	11379,64	-	-	-	-	-	-
2965	38:37:020402	5573,35	14829,56	9165,68	10658,09	-	-	9797,52	11951,68	-	-
2966	38:37:020403	12088,14	13654,99	10646,36	11042,91	-	-	10797,08	11038,87	-	-
2967	38:37:020404	6039,34	12067,45	9552,20	10815,13	-	-	10487,19	12413,38	-	-
2968	38:37:020405	5607,03	5706,28	5797,37	10805,96	-	-	-	-	-	-
2969	38:37:020406	5949,15	11908,75	9736,91	10980,73	-	-	10344,98	13380,91	10344,98	10344,98
2970	38:37:020407	6691,33	12076,81	9550,51	12194,18	-	-	10917,95	15088,43	17635,97	19149,08
2971	38:37:020408	6639,85	10716,09	7541,18	10972,31	-	-	8771,88	12933,98	18853,05	19116,33
2972	38:37:020409	4514,85	11083,98	6898,18	10850,61	-	-	8450,34	11186,19	-	-
2973	38:37:020410	6483,73	13169,11	6823,18	18031,65	-	-	8410,48	19291,85	28647,78	28647,78
2974	38:37:020411	6039,34	6178,28	6918,57	16142,86	-	-	11010,78	18606,71	-	-
2975	38:37:020412	6141,61	10224,68	5710,39	9208,33	-	-	7510,01	9449,51	14908,27	14994,03
2976	38:37:020413	5883,86	8636,53	6198,05	9733,10	-	-	10806,14	10806,14	-	-
2977	85:04:010101	-	-	4893,85	8002,20	-	-	4893,85	8002,16	-	-
2978	85:04:010102	8296,09	17301,17	-	-	-	-	-	-	8296,09	17205,20
2979	85:04:020101	-	-	5093,65	6216,17	-	-	5093,65	6228,98	-	-
2980	85:04:020201	-	-	4415,51	5388,86	-	-	4415,51	5195,23	-	-
2981	85:04:030101	10314,77	13068,97	5410,81	5860,82	-	-	5410,81	5860,82	10314,77	12517,96
2982	85:04:030201	14802,64	14802,64	-	-	-	-	-	-	14802,64	14802,64
2983	85:04:030401	14974,04	14974,04	-	-	-	-	-	-	15296,06	15296,06
2984	85:04:040101	-	-	10679,12	11466,07	-	-	10679,12	11704,35	-	-
2985	85:04:040102	-	-	2422,56	10283,94	-	-	2422,56	10417,51	-	-
2986	85:04:040103	10490,78	10490,78	8353,67	10535,09	-	-	8353,67	10590,63	10490,78	10490,78
2987	85:04:040104	7642,19	8382,61	2422,56	10476,48	-	-	2422,56	9854,51	7642,19	8583,74
2988	85:04:040105	15786,28	15786,28	9451,74	9451,74	-	-	9451,74	9451,74	15786,28	15786,28
2989	85:04:040106	-	-	9451,74	11255,49	-	-	9451,74	11369,11	-	-
2990	85:04:040201	4997,00	4997,00	5828,66	8386,17	-	-	5828,66	8146,72	-	-
2991	85:04:040304	4997,00	4997,00	-	-	-	-	-	-	4997,00	4997,00
2992	85:04:050101	8453,09	8453,09	5718,13	6133,64	-	-	5718,13	6075,38	8453,09	8453,09
2993	85:04:050102	-	-	5718,13	6549,14	-	-	5718,13	6549,14	-	-
2994	85:04:050301	9177,64	9177,64	5104,32	5104,32	-	-	5104,32	5104,32	10855,27	10855,27
2995	85:04:050501	8694,60	8694,60	4457,48	4457,48	-	-	4457,48	4457,48	10283,94	10283,94
2996	85:04:060101	22168,44	22168,44	6820,10	6820,10	-	-	6820,10	6820,10	22168,44	22168,44
2997	85:04:060201	9998,28	9998,28	-	-	-	-	-	-	9998,28	9998,28
2998	85:04:060402	9998,28	9998,28	-	-	-	-	-	-	9998,28	9998,28
2999	85:04:070201	-	-	4201,15	7038,02	-	-	4201,15	6445,30	-	-
3000	85:04:080101	22190,65	22190,65	6685,65	6685,65	-	-	6685,65	6685,65	26628,79	26628,79
3001	85:04:080401	8453,09	8453,09	-	-	-	-	-	-	9998,28	9998,28
3002	85:04:080501	11109,77	11109,77	-	-	-	-	-	-	14335,19	14335,19
3003	85:04:090101	8634,87	8634,87	6791,02	7430,60	-	-	6791,02	7430,63	8634,87	8634,87
3004	85:04:090201	-	-	5415,29	5415,29	-	-	5415,29	5415,29	-	-
3005	85:04:090301	-	-	5521,50	5521,50	-	-	5521,50	5521,50	-	-
3006	85:04:090401	-	-	8067,62	8067,62	-	-	8067,62	8067,62	-	-
3007	85:04:090601	13524,94	13524,94	-	-	-	-	-	-	15997,24	15997,24
3008	85:04:100101	12558,87	12558,87	5312,96	6692,43	-	-	5312,96	6567,72	13504,16	13504,16
3009	85:04:100201	8453,09	8453,09	6016,35	6016,35	-	-	6016,35	6016,35	9998,28	9998,28
3010	85:04:100701	24763,48	24763,48	-	-	-	-	-	-	28140,32	28140,32
3011	85:04:100818	4997,00	4997,00	-	-	-	-	-	-	4997,00	4997,00
3012	38:13:000000	2338,43	23466,68	3759,75	7145,57	-	-	3759,75	3759,75	-	-
3013	38:13:000002	-	-	11019,89	11019,89	-	-	-	-	-	-
3014	38:13:000004	1210,05	18151,98	-	-	-	-	-	-	-	-
3015	38:13:000007	1210,05	4902,15	5213,99	5640,69	-	-	-	-	-	-
3016	38:13:000012	17262,92	17355,37	4672,82	4672,82	-	-	-	-	-	-
3017	38:13:000014	1723,36	10645,90	3649,05	10188,19	-	-	-	-	-	-
3018	38:13:000015	3466,38	3466,38	-	-	-	-	-	-	-	-
3019	38:13:000016	1723,36	10532,92	3378,72	8048,41	-	-	6713,18	6713,18	-	-
3020	38:13:000017	2077,47	2077,47	4527,84	6451,13	-	-	4527,84	7712,38	-	-
3021	38:13:000018	-	-	3154,86	3963,71	-	-	4382,23	4382,23	-	-
3022	38:13:000019	2213,66	12649,29	2883,10	7982,86	-	-	5208,27	5208,27	-	-
3023	38:13:000021	10039,17	22401,03	2790,33	2790,33	-	-	-	-	-	-
3024	38:13:000022	2077,47	16466,19	5450,42	5450,42	-	-	-	-	-	-
3025	38:13:010101	2908,05	5983,26	8628,87	13857,57	-	-	12978,98	14398,44	15382,96	15382,96
3026	38:13:010102	2567,56	14362,98	13040,50	14042,56	-	-	13040,50	13427,99	-	-
3027	38:13:010103	4939,81	12750,11	12756,47	13653,86	-	-	12756,47	13455,15	-	-
3028	38:13:010301	2157,97	2901,40	3300,46	4095,47	-	-	4527,84	4527,84	-	-
3029	38:13:010401	3024,85	3193,63	3154,86	4368,55	-	-	4382,23	4382,23	-	-
3030	38:13:010601	1210,05	8225,31	-	-	-	-	-	-	-	-
3031	38:13:010701	2077,47	2459,23	3962,44	3962,44	-	-	3962,44	3962,44	-	-
3032	38:13:010801	-	-	5059,30	5059,30	-	-	-	-	-	-
3033	38:13:010901	-	-	2883,10	3124,62	-	-	4110,48	4110,48	-	-
3034	38:13:011201	-	-	2939,29	3756,20	-	-	4166,67	4166,67	-	-
3035	38:13:020101	1723,36	4546,98	3297,76	4183,48	-	-	-	-	-	-
3036	38:13:020201	1323,69	9014,52	4672,82	5382,97	-	-	4672,82	5459,11	-	-
3037	38:13:030101	3279,16	12114,67	8622,44	9803,10	-	-	8750,91	9894,12	8131,70	8131,70
3038	38:13:030102	3274,77	9698,73	8622,44	9718,68	-	-	8750,91	10074,48	11886,52	12077,21
3039	38:13:030103	5124,82	8562,81	8622,44	9689,92	-	-	8622,44	9476,72	5129,10	5132,90
3040	38:13:030104	4630,42	7458,95	4382,23	9999,79	-	-	4382,23	9886,33	-	-
3041	38:13:030105	12618,88	12618,88	8750,91	10851,80	-	-	-	-	-	-
3042	38:13:030201	9922,85	11803,02	4814,52	5922,98	-	-	6041,90	6041,90	-	-
3043	38:13:030401	5216,54	9816,83	4523,57	4523,57	-	-	-	-	-	-
3044	38:13:030601	10094,41	10094,41	4877,36	4877,36	-	-	-	-	-	-
3045	38:13:030701	-	-	5774,53	6511,00	-	-	-	-	-	-
3046	38:13:030702	-	-	4547,16	4547,16	-	-	-	-	-	-
3047	38:13:030801	-	-	5542,79	5542,79	-	-	-	-	-	-
3048	38:13:030901	5235,97	16570,72	5298,61	5805,07	-	-	5298,61	5938,11	-	-
3049	38:13:031001	-	-	5298,61	5298,61	-	-	-	-	-	-
3050	38:13:031201	7077,98	10161,16	4444,21	5846,43	-	-	5671,59	5671,59	-	-
3051	38:13:031701	1210,05	1737,65	-	-	-	-	-	-	-	-
3052	38:13:040102	10094,41	10094,41	5065,34	5065,34	-	-	-	-	-	-
3053	38:13:040201	-	-	3759,75	3759,75	-	-	3759,75	3759,75	-	-
3054	38:13:040301	3946,72	12731,19	2986,04	4019,65	-	-	2986,04	4516,69	-	-
3055	38:13:050101	6749,96	10337,90	4771,87	5829,57	-	-	4771,87	5869,66	-	-
3056	38:13:050301	5236,77	9191,51	4251,92	4637,67	-	-	-	-	-	-
3057	38:13:050302	-	-	4251,92	4251,92	-	-	-	-	-	-
3058	38:13:050601	11225,82	11225,82	3986,61	5185,63	-	-	5213,99	5391,74	-	-
3059	38:13:050602	9922,85	9922,85	5213,99	5213,99	-	-	5213,99	5213,99	-	-
3060	38:13:051203	6487,05	6487,05	-	-	-	-	-	-	-	-
3061	38:13:060101	2727,56	11189,31	3814,45	4717,43	-	-	-	-	-	-
3062	38:13:060201	1644,09	6632,05	3884,67	9749,41	-	-	3884,67	4747,02	-	-
3063	38:13:060301	-	-	4408,82	4408,82	-	-	-	-	-	-
3064	38:13:060401	-	-	5647,69	5647,69	-	-	-	-	-	-
3065	38:13:060402	-	-	3378,72	4451,45	-	-	-	-	-	-
3066	38:13:060501	9890,84	10130,75	4765,46	5196,23	-	-	-	-	-	-
3067	38:13:060703	2077,47	12407,00	2077,47	8764,83	-	-	-	-	-	-
3068	38:13:060705	2077,47	8638,80	6153,65	6153,65	-	-	-	-	-	-
3069	85:05:000000	9446,08	9446,08	-	-	-	-	-	-	9446,08	9446,08
3070	85:05:030101	-	-	6737,84	6737,84	-	-	6737,84	6737,84	-	-
3071	85:05:030201	-	-	6858,37	6858,37	-	-	6858,37	6858,37	-	-
3072	85:05:030301	-	-	6120,47	6120,47	-	-	6120,47	6120,47	-	-
3073	85:05:040103	-	-	10326,98	10326,98	-	-	10326,98	10326,98	-	-
3074	85:05:040104	9446,08	11396,92	9099,61	12031,27	-	-	9099,61	10699,78	9446,08	11515,48
3075	85:05:040105	-	-	9099,61	10430,58	-	-	9099,61	10520,10	-	-
3076	85:05:040106	-	-	6422,13	6422,13	-	-	6422,13	6422,13	-	-
3077	85:05:040201	-	-	6673,69	6673,69	-	-	6673,69	6673,69	-	-
3078	85:05:040301	-	-	7107,84	9098,46	-	-	7107,84	8954,95	-	-
3079	85:05:040401	-	-	6193,93	6193,93	-	-	6193,93	6193,93	-	-
3080	85:05:050101	-	-	6866,91	9123,47	-	-	9605,91	9605,91	-	-
3081	85:05:060101	-	-	6784,45	6784,45	-	-	6784,45	6784,45	-	-
3082	85:05:070102	-	-	6482,03	7030,00	-	-	6482,03	7030,00	-	-
3083	85:05:080101	-	-	7853,91	7853,91	-	-	7853,91	7853,91	-	-
3084	85:05:080102	-	-	6812,31	6812,31	-	-	6812,31	6812,31	-	-
3085	85:05:080103	-	-	5584,94	5584,94	-	-	5584,94	5584,94	-	-
3086	85:05:110101	6307,93	7317,15	9967,85	9967,85	-	-	9967,85	9967,85	6307,93	7317,15
3087	85:05:110201	7415,41	7415,41	-	-	-	-	-	-	6307,93	6307,93
3088	85:05:120101	-	-	6656,65	6656,65	-	-	6656,65	6656,65	-	-
3089	38:25:000000	2412,64	5259,64	9315,00	10351,40	-	-	9315,00	9833,17	2412,64	3142,92
3090	38:25:000098	10319,22	10398,82	-	-	-	-	-	-	-	-
3091	38:25:000198	1843,86	15175,55	-	-	-	-	-	-	-	-
3092	38:25:010101	13022,57	17564,32	12185,46	12539,73	-	-	12185,46	12479,59	-	-
3093	38:25:010102	7912,22	15977,34	11735,81	14299,41	-	-	12735,87	18506,19	7912,22	13955,28
3094	38:25:010103	4324,72	11469,98	12317,55	13526,69	-	-	12500,73	14151,43	8630,18	8630,18
3095	38:25:010104	7127,63	7900,86	5740,50	13162,37	-	-	6967,88	19237,45	-	-
3096	38:25:010105	6149,26	8807,78	4476,41	12301,62	-	-	9128,67	13897,23	7882,53	8454,70
3097	38:25:010106	7054,48	9833,79	6967,88	12446,68	-	-	10042,25	13244,23	-	-
3098	38:25:010107	6309,59	12504,85	9191,97	16745,06	-	-	11195,94	19748,88	6309,59	7380,80
3099	38:25:010108	8220,60	9938,95	9575,80	13631,66	-	-	12573,43	13902,22	-	-
3100	38:25:010109	8220,60	10206,54	4900,20	16048,02	-	-	-	-	-	-
3101	38:25:010110	10701,28	10701,28	-	-	-	-	-	-	-	-
3102	38:25:010111	6371,07	11250,62	4900,20	16349,28	-	-	11019,96	18311,11	19807,98	19807,98
3103	38:25:010112	7590,63	20520,65	6967,88	14244,67	-	-	14104,00	17067,31	-	-
3104	38:25:010113	8114,12	8414,45	10453,21	13962,58	-	-	13061,39	16974,87	8114,12	8114,12
3105	38:25:010114	7479,19	11045,23	6967,88	14224,71	-	-	13380,76	14339,90	-	-
3106	38:25:010115	4032,10	8827,59	12277,30	15343,36	-	-	13420,89	16552,94	7680,54	7680,54
3107	38:25:010116	6900,87	14421,23	9033,73	12146,53	-	-	11047,55	16744,15	6900,87	6900,87
3108	38:25:010117	3846,83	9574,87	3846,83	14394,31	-	-	12573,08	15560,78	-	-
3109	38:25:010118	3803,13	13434,05	6127,58	12950,46	-	-	12263,36	13146,16	-	-
3110	38:25:010119	6876,51	15503,46	6127,58	18451,39	-	-	11966,01	19602,15	9124,40	15695,28
3111	38:25:010120	7855,01	17126,96	4476,41	15881,04	-	-	14052,29	19599,10	13333,36	13333,36
3112	38:25:010121	4234,70	17002,81	7631,81	16659,78	-	-	14124,70	21133,68	-	-
3113	38:25:010122	7808,98	12132,01	6967,88	14406,79	-	-	13554,31	13770,57	-	-
3114	38:25:010123	6289,97	17478,14	5740,50	15226,79	-	-	13757,13	21216,70	16650,05	20941,25
3115	38:25:010124	12404,30	12404,30	4476,41	13785,12	-	-	13200,64	14057,49	-	-
3116	38:25:010125	4056,93	11194,70	4476,41	12921,64	-	-	11557,68	13609,32	7395,26	7395,26
3117	38:25:010126	4189,60	13746,16	8484,16	16780,73	-	-	8484,16	18842,31	4189,60	9477,61
3118	38:25:010127	5871,48	11854,06	13441,08	15891,51	-	-	13757,13	22744,67	-	-
3119	38:25:010128	7680,54	12512,48	13189,95	14104,35	-	-	13441,08	13879,73	-	-
3120	38:25:010129	6380,85	15503,34	8568,02	13129,14	-	-	11222,53	16700,72	17905,28	17905,28
3121	38:25:010130	-	-	13250,26	14113,70	-	-	13250,26	13454,45	-	-
3122	38:25:010131	7544,31	7777,89	13189,95	13726,39	-	-	13189,95	13811,89	-	-
3123	38:25:010132	10770,94	11477,92	12163,73	12665,02	-	-	12163,73	12500,66	-	-
3124	38:25:010133	7349,29	15339,35	6239,98	12667,38	-	-	12308,78	13771,06	-	-
3125	38:25:010134	3730,33	13287,29	12176,00	12176,00	-	-	12176,00	12176,00	-	-
3126	38:25:010135	-	-	12127,99	12669,09	-	-	-	-	-	-
3127	38:25:010201	16478,59	16478,59	-	-	-	-	-	-	-	-
3128	38:25:010203	11244,38	11244,38	-	-	-	-	-	-	-	-
3129	38:25:010207	10770,94	11450,68	6127,58	16071,50	-	-	6127,58	15788,01	-	-
3130	38:25:010301	3803,13	13286,96	11997,00	11997,00	-	-	-	-	-	-
3131	38:25:020101	3628,12	9677,50	7923,67	11384,72	-	-	8129,73	13919,83	10973,96	10973,96
3132	38:25:020102	6082,05	14792,52	8310,07	12049,04	-	-	9310,18	17416,80	6082,05	17544,28
3133	38:25:020103	4473,80	9732,14	12234,36	12234,36	-	-	-	-	-	-
3134	38:25:020104	2412,64	10257,54	7994,90	14903,28	-	-	9700,05	16900,89	22762,82	22762,82
3135	38:25:020105	-	-	8312,53	12707,76	-	-	-	-	-	-
3136	38:25:020106	8560,79	17192,88	13552,28	19138,68	-	-	-	-	-	-
3137	38:25:020107	7117,12	13040,64	7848,07	8940,74	-	-	11203,22	12521,08	12907,69	14006,24
3138	38:25:020108	7175,88	11352,37	5236,35	12196,41	-	-	12654,99	12654,99	-	-
3139	38:25:030101	13098,57	13647,88	13085,89	14065,87	-	-	13856,40	14414,60	-	-
3140	38:25:030102	14799,69	20450,64	13385,31	14491,65	-	-	13385,31	16337,44	-	-
3141	38:25:030103	13698,57	14386,96	3866,71	14136,15	-	-	3866,71	13689,04	-	-
3142	38:25:030104	7084,59	10178,01	3887,77	13625,78	-	-	3887,77	12578,27	7084,59	7084,59
3143	38:25:030105	8444,36	9155,61	13808,47	15554,20	-	-	13808,47	17749,43	-	-
3144	38:25:030106	10231,12	12514,79	12801,99	13271,79	-	-	12801,99	13303,87	-	-
3145	38:25:030107	6493,07	9274,78	12176,00	15780,62	-	-	14226,31	17204,01	-	-
3146	38:25:030108	10074,99	11994,15	12176,00	14344,95	-	-	13914,99	14088,89	-	-
3147	38:25:030109	3532,17	7049,10	3902,80	14428,53	-	-	14390,34	15010,67	-	-
3148	38:25:030110	3423,90	6859,42	3810,80	13647,11	-	-	3810,80	13606,34	-	-
3149	38:25:030111	8551,61	15561,08	2633,62	12074,46	-	-	3467,09	10710,80	-	-
3150	38:25:030112	4835,46	11016,12	3784,26	12665,97	-	-	4669,73	12689,79	-	-
3151	38:25:030113	3294,48	8444,80	9048,23	13694,06	-	-	11592,11	16875,00	3294,48	12416,42
3152	38:25:030114	5741,26	8725,88	3600,41	12176,48	-	-	12526,16	16501,20	-	-
3153	38:25:030115	3269,58	8987,62	3604,74	11970,41	-	-	12430,13	12915,99	-	-
3154	38:25:030116	-	-	14228,45	15208,64	-	-	15421,63	15421,63	-	-
3155	38:25:030199	5589,88	5589,88	-	-	-	-	-	-	-	-
3156	38:25:030201	-	-	1893,54	5273,53	-	-	1893,54	4225,44	-	-
3157	38:25:030202	2345,99	10764,27	1893,54	9820,64	-	-	1893,54	10060,12	-	-
3158	38:25:030203	8729,79	8729,79	-	-	-	-	-	-	-	-
3159	38:25:030204	-	-	5138,84	5363,93	-	-	5138,84	6204,43	-	-
3160	38:25:030301	4991,25	7354,25	1582,51	4339,60	-	-	1582,51	4329,82	-	-
3161	38:25:030401	5599,89	10043,02	11573,84	12498,33	-	-	13537,53	13697,20	-	-
3162	38:25:030402	6886,55	26085,44	3470,12	10371,11	-	-	3470,12	11952,57	6886,55	6886,55
3163	38:25:030403	-	-	5456,94	6946,65	-	-	5456,94	6732,17	-	-
3164	38:25:040101	6112,23	9309,12	5740,50	7911,41	-	-	5740,50	7778,70	14614,91	14614,91
3165	38:25:040102	3461,78	3666,34	5740,50	7370,80	-	-	5740,50	6112,45	-	-
3166	38:25:040103	12240,87	13775,44	5740,50	8717,93	-	-	-	-	-	-
3167	38:25:040104	-	-	4796,27	5474,70	-	-	4796,27	4796,27	-	-
3168	38:25:040201	2474,31	4991,27	5740,50	9104,87	-	-	-	-	-	-
3169	38:25:040202	-	-	5744,24	7958,80	-	-	5744,24	7788,88	-	-
3170	38:25:040203	2846,59	12751,15	9102,74	11744,21	-	-	-	-	-	-
3171	38:25:040301	-	-	3416,62	3416,62	-	-	3416,62	3416,62	-	-
3172	38:25:040302	-	-	5536,76	5536,76	-	-	5536,76	5536,76	-	-
3173	38:25:040303	8944,30	9151,98	8944,30	9055,17	-	-	-	-	-	-
3174	38:25:040401	-	-	5362,84	5974,78	-	-	5362,84	5362,84	-	-
3175	38:25:040402	15359,86	15359,86	5362,84	7252,73	-	-	5362,84	7271,58	-	-
3176	38:25:040601	6118,51	8517,42	4327,91	5528,10	-	-	4476,41	5206,68	-	-
3177	38:25:040602	6067,96	6122,49	4476,41	5613,63	-	-	4476,41	5376,95	-	-
3178	38:25:040603	2707,71	9804,85	2707,71	8473,41	-	-	-	-	-	-
3179	38:25:040701	10205,29	11393,78	4487,58	5547,40	-	-	4487,58	4487,58	12246,35	12246,35
3180	38:25:040803	-	-	4257,36	4933,07	-	-	4257,36	4907,80	-	-
3181	38:25:040900	2801,73	12112,19	-	-	-	-	-	-	-	-
3182	38:25:040901	-	-	8559,00	15731,63	-	-	-	-	-	-
3183	38:25:040902	-	-	8009,48	8009,48	-	-	-	-	-	-
3184	38:25:040903	2649,85	13343,39	2836,20	10487,18	-	-	-	-	-	-
3185	38:25:041105	10489,66	15220,88	-	-	-	-	-	-	-	-

3186	38:25:050101	7752,77	10281,31	5542,67	6726,23	-	-	5542,67	6679,35	-	-
3187	38:25:050102	6912,19	12194,25	5542,67	7549,25	-	-	6770,05	7457,16	-	-
3188	38:25:050201	1843,86	3100,00	4900,20	6273,52	-	-	6127,58	6127,58	-	-
3189	38:25:050202	6188,28	9099,51	4900,20	5796,60	-	-	6127,58	6127,58	-	-
3190	38:25:050203	-	-	4900,20	6014,73	-	-	6127,58	6127,58	-	-
3191	38:25:050301	2863,25	5707,42	4900,20	7106,66	-	-	6127,58	7354,32	-	-
3192	38:25:050401	-	-	5542,67	6363,01	-	-	-	-	-	-
3193	38:25:050501	-	-	5542,67	6964,02	-	-	-	-	-	-
3194	38:25:050602	-	-	6127,58	6127,58	-	-	-	-	-	-
3195	38:25:050604	8111,48	9284,86	8111,48	8595,94	-	-	8559,00	8559,00	-	-
3196	38:25:060101	7950,66	10622,06	4327,91	4447,33	-	-	4327,91	4327,91	-	-
3197	38:25:060102	14891,82	15696,14	4327,91	4700,03	-	-	4327,91	4749,04	-	-
3198	38:25:060201	8773,90	9738,53	-	-	-	-	-	-	-	-
3199	38:25:060401	-	-	4613,54	4613,54	-	-	4613,54	4613,54	-	-
3200	38:25:060701	-	-	4076,98	4795,16	-	-	-	-	-	-
3201	38:25:060801	-	-	4009,31	4392,67	-	-	4009,31	4009,31	-	-
3202	38:25:061001	17857,49	17857,49	3924,05	5042,24	-	-	3924,05	4756,19	-	-
3203	38:25:061101	9268,40	26858,16	6132,31	6132,31	-	-	-	-	-	-
3204	38:25:070101	10108,98	13299,51	11855,27	12788,32	-	-	-	-	-	-
3205	38:25:070102	2768,15	8681,84	6653,77	10540,19	-	-	8368,94	11260,33	-	-
3206	38:25:070103	7319,47	14931,28	7639,20	12789,83	-	-	7639,20	12569,90	-	-
3207	38:25:070104	13412,79	13412,79	6352,58	7971,88	-	-	8159,20	9211,67	-	-
3208	38:25:070105	-	-	11775,79	12598,48	-	-	11775,79	11775,79	-	-
3209	38:25:070106	-	-	11775,79	12534,28	-	-	12263,36	12263,36	-	-
3210	38:25:070107	2801,73	5896,09	6248,56	10025,55	-	-	8258,65	11016,27	26860,45	26860,45
3211	38:29:000000	3095,00	10293,14	3095,00	13180,19	-	-	3825,68	13957,08	14357,11	22599,11
3212	38:29:010101	5076,71	5837,53	5076,71	5253,68	-	-	-	-	-	-
3213	38:29:010102	-	-	9777,29	9777,29	-	-	-	-	-	-
3214	38:29:010201	5147,87	5369,54	5126,01	8716,27	-	-	9828,41	9828,41	-	-
3215	38:29:010202	10082,70	12191,31	10396,15	10396,15	-	-	10396,15	10396,15	-	-
3216	38:29:010203	11346,76	11346,76	10153,37	10153,37	-	-	10153,37	10153,37	-	-
3217	38:29:010301	-	-	9904,49	10169,32	-	-	-	-	-	-
3218	38:29:010302	-	-	9969,14	10332,66	-	-	9969,14	9969,14	-	-
3219	38:29:010303	7514,51	7514,51	10047,24	15770,56	-	-	10047,24	16959,85	-	-
3220	38:29:010304	3801,66	7144,40	10047,24	12310,79	-	-	10047,24	10361,18	-	-
3221	38:29:010305	3825,22	7188,05	-	-	-	-	-	-	-	-
3222	38:29:010306	-	-	10070,51	10070,51	-	-	10070,51	10070,51	-	-
3223	38:29:010307	9165,08	9266,86	20636,54	20636,54	-	-	-	-	-	-
3224	38:29:010308	-	-	10484,24	10484,24	-	-	10484,24	10484,24	-	-
3225	38:29:010401	8618,70	9369,36	10383,00	10913,28	-	-	10383,00	10964,35	-	-
3226	38:29:010402	7149,50	12822,24	10281,62	16805,33	-	-	10383,00	17594,71	-	-
3227	38:29:010403	7445,09	10184,06	6586,00	8187,40	-	-	8436,04	9373,18	-	-
3228	38:29:010404	-	-	10547,10	10769,17	-	-	10547,10	10994,87	-	-
3229	38:29:010405	11792,06	11792,06	10547,10	11277,68	-	-	-	-	-	-
3230	38:29:010501	-	-	6799,00	7384,52	-	-	6799,00	6799,00	-	-
3231	38:29:010502	-	-	10375,67	10375,67	-	-	-	-	-	-
3232	38:29:010503	-	-	10375,67	10825,60	-	-	-	-	-	-
3233	38:29:010504	7652,35	7652,35	10375,67	10687,51	-	-	10375,67	10842,56	-	-
3234	38:29:010505	-	-	10506,49	10713,12	-	-	-	-	-	-
3235	38:29:010507	-	-	10486,31	10486,31	-	-	-	-	-	-
3236	38:29:010508	7767,33	7767,33	10626,47	10963,08	-	-	-	-	-	-
3237	38:29:010509	-	-	10626,47	11801,20	-	-	-	-	-	-
3238	38:29:010510	-	-	10667,07	11144,80	-	-	-	-	-	-
3239	38:29:010511	-	-	10799,35	11515,40	-	-	-	-	-	-
3240	38:29:010512	-	-	10758,42	10758,42	-	-	-	-	-	-
3241	38:29:010513	-	-	10758,42	10758,42	-	-	-	-	-	-
3242	38:29:010514	-	-	10957,64	12858,21	-	-	10957,64	12067,60	-	-
3243	38:29:010515	-	-	10957,64	11306,31	-	-	-	-	-	-
3244	38:29:010516	-	-	10978,22	10978,22	-	-	-	-	-	-
3245	38:29:010517	-	-	11037,75	11164,04	-	-	-	-	-	-
3246	38:29:010518	-	-	11017,16	11017,16	-	-	-	-	-	-
3247	38:29:010519	-	-	11169,04	11355,95	-	-	-	-	-	-
3248	38:29:010520	-	-	11148,45	11257,09	-	-	-	-	-	-
3249	38:29:010521	11878,03	11878,03	11107,52	11302,83	-	-	-	-	-	-
3250	38:29:010522	-	-	11382,96	11382,96	-	-	-	-	-	-
3251	38:29:010523	-	-	11342,03	11904,80	-	-	12112,54	12112,54	-	-
3252	38:29:010526	-	-	10935,63	12472,83	-	-	-	-	-	-
3253	38:29:010527	-	-	3692,72	9729,77	-	-	-	-	-	-
3254	38:29:010528	6494,18	12371,25	10626,47	13090,78	-	-	11396,98	11396,98	-	-
3255	38:29:010601	-	-	10547,10	11350,63	-	-	-	-	-	-
3256	38:29:010602	-	-	10506,49	10660,33	-	-	10506,49	10506,49	-	-
3257	38:29:010603	-	-	10667,07	10667,07	-	-	-	-	-	-
3258	38:29:010604	-	-	10625,98	11108,08	-	-	-	-	-	-
3259	38:29:010605	-	-	10708,00	10945,79	-	-	-	-	-	-
3260	38:29:010606	-	-	10799,35	10799,35	-	-	-	-	-	-
3261	38:29:010607	-	-	10869,61	11310,09	-	-	-	-	-	-
3262	38:29:010608	7603,32	7603,32	11030,05	11084,62	-	-	-	-	-	-
3263	38:29:010609	-	-	11089,58	11089,58	-	-	-	-	-	-
3264	38:29:010610	18057,32	18057,32	11169,04	11272,51	-	-	11169,04	11169,04	-	-
3265	38:29:010611	8837,05	8837,05	11169,04	11623,24	-	-	-	-	-	-
3266	38:29:010612	-	-	11382,96	11980,99	-	-	-	-	-	-
3267	38:29:010614	-	-	11571,60	11796,66	-	-	-	-	-	-
3268	38:29:010615	-	-	12342,11	12342,11	-	-	-	-	-	-
3269	38:29:010701	7603,32	7603,32	9241,54	18610,39	-	-	10871,76	22181,03	-	-
3270	38:29:010702	-	-	10819,93	10819,93	-	-	10819,93	10819,93	-	-
3271	38:29:010703	-	-	10819,93	10866,67	-	-	10819,93	10819,93	-	-
3272	38:29:010704	21016,91	21016,91	11030,05	11030,05	-	-	-	-	-	-
3273	38:29:010705	-	-	11030,05	12363,26	-	-	11030,05	11030,05	-	-
3274	38:29:010706	-	-	10921,44	11512,42	-	-	10921,44	11307,16	-	-
3275	38:29:010707	-	-	11030,05	11030,05	-	-	-	-	-	-
3276	38:29:010708	7254,98	7254,98	9426,86	12126,10	-	-	11220,87	12456,06	-	-
3277	38:29:010709	-	-	11089,58	11256,90	-	-	-	-	-	-
3278	38:29:010710	-	-	11169,04	11684,78	-	-	11991,38	11991,38	-	-
3279	38:29:010711	-	-	11571,60	11571,60	-	-	-	-	-	-
3280	38:29:010712	-	-	11403,55	11726,85	-	-	11403,55	11403,55	-	-
3281	38:29:010801	7603,32	17543,30	21863,55	22669,49	-	-	22233,77	23310,67	7603,32	18858,14
3282	38:29:010802	8995,28	12609,18	11089,58	22324,35	-	-	20539,44	23460,52	25835,62	25835,62
3283	38:29:010803	12301,33	12301,33	11220,87	22403,93	-	-	20540,47	22987,40	25179,67	25179,67
3284	38:29:010804	4073,72	10524,44	11293,49	11344,96	-	-	11293,49	11293,49	-	-
3285	38:29:010805	7501,27	7501,27	11293,49	11510,28	-	-	11293,49	11649,08	-	-
3286	38:29:010901	8686,90	10085,69	9624,65	20300,99	-	-	12810,13	21103,95	-	-
3287	38:29:010902	7501,27	8872,69	10780,42	11081,40	-	-	10780,42	11175,47	-	-
3288	38:29:010903	11969,84	11969,84	7253,39	8819,01	-	-	9124,89	10135,80	-	-
3289	38:29:010904	8757,41	17348,11	10383,53	10972,53	-	-	11691,95	11833,51	-	-
3290	38:29:010905	4575,77	12503,83	11860,09	11860,09	-	-	-	-	-	-
3291	38:29:010906	8995,28	9721,80	7087,56	7981,95	-	-	9174,45	9316,03	8995,28	8995,28
3292	38:29:011001	8837,05	18351,66	12469,22	19462,97	-	-	18855,59	19787,22	8837,05	24448,05
3293	38:29:011002	8914,01	18471,66	16946,49	17865,40	-	-	17304,61	18065,12	-	-
3294	38:29:011003	13076,15	14103,25	-	-	-	-	-	-	-	-
3295	38:29:011004	17899,41	17899,41	11005,61	18569,48	-	-	11005,61	15756,84	-	-
3296	38:29:011101	9200,68	16670,40	8979,55	17984,44	-	-	11152,92	19822,75	20554,91	20563,76
3297	38:29:011103	9985,80	19293,60	12521,05	18832,12	-	-	21054,25	21054,25	-	-
3298	38:29:011104	9200,68	15727,96	7348,84	7770,67	-	-	9229,02	9431,33	16280,08	16280,08
3299	38:29:011105	10078,86	26051,12	8893,21	9520,30	-	-	12649,92	13290,07	-	-
3300	38:29:011106	8686,90	9599,66	9721,11	17466,44	-	-	12737,55	14433,32	-	-
3301	38:29:011107	8686,90	13240,40	9824,17	22152,41	-	-	13706,71	22933,49	8686,90	14708,18
3302	38:29:011108	7603,32	11335,41	10286,90	14473,36	-	-	13261,60	16996,31	21494,92	21494,92
3303	38:29:011110	7603,32	11635,67	8659,27	16154,28	-	-	10873,85	18885,52	22281,12	22281,12
3304	38:29:011111	27156,19	27156,19	10221,72	17331,79	-	-	13762,64	19134,56	21952,15	22044,53
3305	38:29:011201	6439,85	14278,33	9675,20	17611,03	-	-	12898,00	16392,93	-	-
3306	38:29:011202	6953,63	11638,59	11750,54	21650,85	-	-	20619,43	22305,76	17776,36	20860,31
3307	38:29:011203	8162,01	15273,49	-	-	-	-	-	-	-	-
3308	38:29:011204	-	-	9931,45	20549,73	-	-	14004,39	21069,73	22776,15	25265,77
3309	38:29:011205	14923,67	16597,65	12061,86	18760,14	-	-	12061,86	18995,48	22182,48	22182,48
3310	38:29:011206	-	-	12414,53	12414,53	-	-	-	-	-	-
3311	38:29:011207	5264,36	5264,36	11750,54	13494,83	-	-	11750,54	11750,54	-	-
3312	38:29:011208	10078,86	10078,86	11750,54	14008,70	-	-	11750,54	15164,98	-	-
3313	38:29:011209	3692,72	3692,72	3407,66	11454,52	-	-	3407,66	10472,67	-	-
3314	38:29:011301	7603,32	13075,87	7091,58	8601,79	-	-	8884,95	10465,90	-	-
3315	38:29:011302	7603,32	10309,83	7084,41	7526,29	-	-	8921,32	9025,65	-	-
3316	38:29:011303	7603,32	8503,16	7125,28	10738,15	-	-	8840,19	14452,74	7603,32	7603,32
3317	38:29:011304	8686,90	9604,10	7135,63	19842,59	-	-	9318,08	19654,66	-	-
3318	38:29:011403	-	-	11571,60	12202,84	-	-	-	-	-	-
3319	38:29:011404	-	-	3585,18	11508,34	-	-	3585,18	9938,41	-	-
3320	38:29:011405	-	-	11698,71	12642,27	-	-	-	-	-	-
3321	38:29:011406	-	-	11571,60	12696,75	-	-	-	-	-	-
3322	38:29:011407	-	-	8493,65	11763,33	-	-	11592,19	11592,19	-	-
3323	38:29:011503	6603,87	9843,92	10542,18	17499,32	-	-	14299,12	18015,89	19281,91	20717,16
3324	38:29:011509	17205,46	17205,46	11046,73	16554,59	-	-	11046,73	16869,03	-	-
3325	38:29:011513	-	-	10875,31	10875,31	-	-	10875,31	10875,31	-	-
3326	38:29:011514	11395,58	11395,58	11046,73	13724,95	-	-	11046,73	11687,63	-	-
3327	38:29:011608	7226,74	15787,95	10855,91	10855,91	-	-	-	-	-	-
3328	38:29:011610	-	-	11418,07	11418,07	-	-	-	-	-	-
3329	38:29:011611	8192,75	10002,33	10578,17	14959,63	-	-	10578,17	15958,36	22408,10	22408,10
3330	38:29:011612	7334,71	9152,17	10647,56	11774,50	-	-	10647,56	11768,11	-	-
3331	38:29:011615	-	-	10969,42	11244,62	-	-	10969,42	11243,21	-	-
3332	38:29:011616	8437,91	12387,24	10198,91	10798,10	-	-	10198,91	10738,90	-	-
3333	38:29:011617	3862,75	8651,99	10198,91	10661,10	-	-	10198,91	10718,05	-	-
3334	38:29:011618	5607,15	9716,13	11472,38	14002,69	-	-	11472,38	12218,86	-	-
3335	38:29:011701	7056,91	12359,40	8261,20	11736,65	-	-	9969,93	10687,51	-	-
3336	38:29:011702	-	-	10743,58	11351,09	-	-	-	-	-	-
3337	38:29:011703	7622,94	7622,94	10146,23	12254,19	-	-	12802,52	12802,52	-	-
3338	38:29:011704	-	-	10283,26	11743,22	-	-	11053,77	12542,06	-	-
3339	38:29:011705	-	-	10877,53	10877,53	-	-	-	-	-	-
3340	38:29:011832	4073,72	11227,15	-	-	-	-	-	-	-	-
3341	38:29:020101	-	-	9885,15	10060,00	-	-	9885,15	9885,15	-	-
3342	38:29:020102	-	-	9964,13	10073,38	-	-	-	-	-	-
3343	38:29:020103	-	-	9964,13	10194,23	-	-	9964,13	9964,13	-	-
3344	38:29:020104	-	-	10047,24	10362,36	-	-	10817,75	10817,75	-	-
3345	38:29:020105	17176,78	17176,78	10047,24	10423,68	-	-	-	-	-	-
3346	38:29:020106	-	-	3692,72	9707,24	-	-	9845,88	9845,88	-	-
3347	38:29:020107	-	-	9904,49	10198,38	-	-	-	-	-	-
3348	38:29:020108	-	-	9964,13	10275,62	-	-	10734,64	10734,64	-	-
3349	38:29:020109	-	-	9964,13	10152,55	-	-	-	-	-	-
3350	38:29:020110	-	-	10047,24	10067,16	-	-	10047,24	10047,24	-	-
3351	38:29:020111	-	-	9845,88	10216,84	-	-	-	-	-	-
3352	38:29:020112	-	-	9904,49	10324,61	-	-	9904,49	9904,49	-	-
3353	38:29:020113	-	-	9904,49	10342,60	-	-	9904,49	9904,49	-	-
3354	38:29:020114	-	-	9964,13	9964,13	-	-	-	-	-	-
3355	38:29:020115	11684,49	11684,49	10047,24	10422,44	-	-	-	-	-	-
3356	38:29:020116	-	-	9770,86	10347,23	-	-	-	-	-	-
3357	38:29:020117	8643,32	8643,32	9770,86	10331,03	-	-	-	-	-	-
3358	38:29:020118	-	-	9845,88	10294,62	-	-	-	-	-	-
3359	38:29:020119	-	-	9904,49	9938,15	-	-	9904,49	9904,49	-	-
3360	38:29:020120	5712,92	5712,92	9964,13	10238,83	-	-	-	-	-	-
3361	38:29:020121	-	-	9770,86	10275,84	-	-	10541,37	10541,37	-	-
3362	38:29:020122	-	-	9845,88	10266,84	-	-	9845,88	9845,88	-	-
3363	38:29:020123	-	-	9845,88	10186,18	-	-	-	-	-	-
3364	38:29:020124	7570,69	7570,69	9904,49	10202,90	-	-	9904,49	9904,49	-	-
3365	38:29:020125	3765,88	4542,04	9734,39	12621,29	-	-	10504,90	10504,90	-	-
3366	38:29:020126	-	-	9770,86	10079,45	-	-	-	-	-	-
3367	38:29:020127	-	-	9845,88	10491,40	-	-	10616,39	10616,39	-	-
3368	38:29:020128	4315,44	4315,44	9845,88	10562,21	-	-	10616,39	10616,39	-	-
3369	38:29:020130	-	-	10541,37	10781,37	-	-	10541,37	10541,37	-	-
3370	38:29:020131	-	-	9845,88	10662,54	-	-	10616,39	10616,39	-	-
3371	38:29:020132	7570,69	15958,53	9904,49	10086,93	-	-	9904,49	10150,62	-	-
3372	38:29:020133	-	-	9964,13	10501,29	-	-	-	-	-	-
3373	38:29:020134	-	-	10008,04	10188,15	-	-	-	-	-	-
3374	38:29:020135	-	-	10047,24	10270,22	-	-	10817,75	10817,75	-	-
3375	38:29:020136	-	-	10047,24	10082,58	-	-	10047,24	10047,24	-	-
3376	38:29:020137	-	-	10090,22	10491,08	-	-	-	-	-	-
3377	38:29:020138	-	-	10139,66	10586,36	-	-	10139,66	10139,66	-	-
3378	38:29:020139	-	-	10179,32	10179,32	-	-	-	-	-	-
3379	38:29:020140	-	-	10225,55	10225,55	-	-	10225,55	10225,55	-	-
3380	38:29:020141	10691,25	10691,25	10205,61	10373,74	-	-	10205,61	10257,92	-	-
3381	38:29:020142	13419,16	13419,16	7979,23	9671,18	-	-	9746,14	9968,89	-	-
3382	38:29:020143	-	-	10090,22	10274,81	-	-	10090,22	10090,22	-	-
3383	38:29:020144	-	-	10070,51	10316,81	-	-	10070,51	10070,51	-	-
3384	38:29:020145	-	-	9904,49	10140,72	-	-	-	-	-	-
3385	38:29:020146	-	-	9964,13	10112,00	-	-	-	-	-	-
3386	38:29:020147	-	-	9964,13	10270,10	-	-	-	-	-	-
3387	38:29:020149	-	-	10090,22	11862,03	-	-	-	-	-	-
3388	38:29:020151	-	-	10179,32	10512,73	-	-	12143,00	12143,00	-	-
3389	38:29:020152	-	-	10225,55	10387,45	-	-	10225,55	10225,55	-	-
3390	38:29:020153	-	-	10225,55	11265,11	-	-	11092,26	11092,26	-	-
3391	38:29:020154	7514,51	7514,51	10403,19	10824,70	-	-	10403,19	10851,99	-	-
3392	38:29:020155	16972,45	16972,45	10476,60	10701,38	-	-	10476,60	10862,11	-	-
3393	38:29:020156	10891,16	13893,23	10179,32	10601,86	-	-	10179,32	11429,28	-	-
3394	38:29:020157	7120,97	7120,97	10225,55	10593,56	-	-	10321,75	10705,19	-	-
3395	38:29:020158	-	-	10403,19	10565,15	-	-	8526,75	10471,73	-	-
3396	38:29:020159	6794,12	6846,10	10476,60	10785,77	-	-	10476,60	10817,90	-	-
3397	38:29:020160	11684,49	17440,39	10476,60	10833,24	-	-	10476,60	10851,64	-	-
3398	38:29:020161	3758,66	3758,66	6980,63	11837,46	-	-	9125,21	10367,39	-	-
3399	38:29:020162	14788,93	14788,93	9734,39	10859,44	-	-	9734,39	10828,52	-	-
3400	38:29:020163	-	-	9663,36	11968,88	-	-	10433,87	12378,24	-	-
3401	38:29:020164	-	-	9734,39	10613,62	-	-	10504,90	10504,90	-	-
3402	38:29:020165	6791,98	6791,98	-	-	-	-	-	-	-	-
3403	38:29:020166	-	-	10433,87	11648,04	-	-	10433,87	11417,34	-	-
3404	38:29:020167	-	-	10331,73	10331,73	-	-	8020,45	10120,08	-	-
3405	38:29:020168	-	-	10380,44	11350,63	-	-	10380,44	11052,84	-	-
3406	38:29:020201	-	-	10616,39	10616,39	-	-	10616,39	10616,39	-	-
3407	38:29:020202	-	-	10675,00	10675,00	-	-	-	-	-	-
3408	38:29:020203	13252,19	16397,97	9964,13	10356,69	-	-	9964,13	10389,15	-	-
3409	38:29:020204	8192,75	9995,63	10070,51	10070,51	-	-	10070,51	10070,51	-	-
3410	38:29:020205	7095,45	9587,58	10205,61	10309,67	-	-	10205,61	10357,07	-	-
3411	38:29:020206	10339,42	13289,50	10321,75	10321,75	-	-	-	-	-	-
3412	38:29:020208	3881,17	10434,44	10547,10	11131,49	-	-	10547,10	10837,41	-	-
3413	38:29:020209	11055,01	14668,80	10383,00	10703,29	-	-	10383,00	10383,00	-	-
3414	38:29:020210	6728,12	13242,87	10205,61	10409,26	-	-	10205,61	10566,10	-	-
3415	38:29:020211	-	-	10070,51	10073,13	-	-	10070,51	10070,51	-	-

3416	38:29:020212	-	-	10008,04	10240,73	-	-	10008,04	10008,04	-	-
3417	38:29:020213	-	-	10008,04	10396,18	-	-	-	-	-	-
3418	38:29:020214	-	-	9925,23	10164,06	-	-	9925,23	9925,23	-	-
3419	38:29:020215	3692,72	3692,72	9885,15	10029,23	-	-	9885,15	9885,15	-	-
3420	38:29:020216	7085,14	7085,14	6240,35	6277,32	-	-	7598,42	7934,06	-	-
3421	38:29:020217	3777,86	13950,11	5794,28	8933,60	-	-	7491,99	11097,31	7727,44	7727,44
3422	38:29:020218	3769,71	5243,79	9751,75	10497,43	-	-	10522,26	10522,26	-	-
3423	38:29:020219	-	-	9905,89	10553,62	-	-	10599,58	11023,45	-	-
3424	38:29:020220	-	-	9969,14	9969,14	-	-	-	-	-	-
3425	38:29:020221	-	-	10031,31	10031,31	-	-	-	-	-	-
3426	38:29:020222	-	-	10119,94	10119,94	-	-	-	-	-	-
3427	38:29:020223	-	-	10119,94	10374,02	-	-	-	-	-	-
3428	38:29:020224	-	-	10165,94	10165,94	-	-	-	-	-	-
3429	38:29:020225	-	-	10205,61	11067,84	-	-	-	-	-	-
3430	38:29:020226	-	-	10261,67	10465,04	-	-	10261,67	10261,67	-	-
3431	38:29:020227	6530,74	6530,74	10342,87	10507,36	-	-	10342,87	10342,87	-	-
3432	38:29:020228	3692,72	3692,72	10415,81	10501,10	-	-	10415,81	10537,35	-	-
3433	38:29:020229	11792,06	16871,58	10506,49	10893,13	-	-	10506,49	11167,53	-	-
3434	38:29:020230	7740,52	11425,80	10524,26	10879,37	-	-	10524,26	10816,86	-	-
3435	38:29:020231	-	-	10486,31	10486,31	-	-	10486,31	10486,31	-	-
3436	38:29:020232	-	-	10375,67	10750,95	-	-	10375,67	10486,46	11146,18	11146,18
3437	38:29:020233	4402,82	6664,48	10322,92	10642,90	-	-	10322,92	10407,15	-	-
3438	38:29:020234	-	-	10322,92	10688,96	-	-	10322,92	11336,10	-	-
3439	38:29:020235	15828,61	15828,61	10222,01	10309,48	-	-	10222,01	10222,01	-	-
3440	38:29:020236	8127,97	8127,97	10146,23	10234,42	-	-	-	-	-	-
3441	38:29:020237	-	-	10146,23	10240,42	-	-	10146,23	10146,23	-	-
3442	38:29:020238	-	-	10080,74	10144,13	-	-	10080,74	10080,74	-	-
3443	38:29:020239	-	-	9992,41	10111,99	-	-	10041,84	10041,84	-	-
3444	38:29:020240	-	-	9992,41	10598,22	-	-	9992,41	10514,55	-	-
3445	38:29:020241	-	-	9867,44	10083,41	-	-	9867,44	9867,44	-	-
3446	38:29:020242	3791,49	3791,49	9827,58	10133,78	-	-	9848,32	10163,57	3791,49	3791,49
3447	38:29:020243	3777,86	6301,89	9750,30	13173,07	-	-	9750,30	16466,55	3777,86	3777,86
3448	38:29:020244	6985,40	8542,33	9676,01	9676,01	-	-	9676,01	9676,01	-	-
3449	38:29:020245	8068,99	8684,75	5871,07	9795,78	-	-	7208,40	9820,77	-	-
3450	38:29:020301	17097,91	17097,91	10446,18	10649,18	-	-	10484,13	10732,12	-	-
3451	38:29:020302	-	-	10426,23	10622,51	-	-	10426,23	10621,23	-	-
3452	38:29:020303	11736,10	11736,10	3003,16	9894,02	-	-	3003,16	4493,55	-	-
3453	38:29:020304	-	-	2982,15	9766,66	-	-	2982,15	7173,94	-	-
3454	38:29:020305	-	-	10263,54	10358,80	-	-	-	-	-	-
3455	38:29:020306	-	-	10202,29	10314,05	-	-	10202,29	10202,29	-	-
3456	38:29:020307	-	-	10107,02	10349,08	-	-	-	-	-	-
3457	38:29:020308	-	-	10107,02	10211,11	-	-	10107,02	10107,02	-	-
3458	38:29:020309	-	-	10041,84	10132,54	-	-	-	-	-	-
3459	38:29:020310	-	-	9992,41	10119,78	-	-	-	-	-	-
3460	38:29:020311	7514,51	7514,51	9934,62	10208,79	-	-	-	-	-	-
3461	38:29:020312	7514,51	7514,51	9911,35	10232,26	-	-	9911,35	10202,31	-	-
3462	38:29:020313	-	-	9848,32	10337,75	-	-	10618,83	10618,83	-	-
3463	38:29:020314	8903,80	8903,80	6149,56	9918,75	-	-	7709,80	10218,90	-	-
3464	38:29:020315	5821,94	9008,56	9712,58	10401,31	-	-	9712,58	10353,16	-	-
3465	38:29:020316	-	-	9733,09	10517,39	-	-	10503,60	10653,16	-	-
3466	38:29:020317	8903,80	8903,80	10503,60	10630,06	-	-	10503,60	10540,43	10543,09	10543,09
3467	38:29:020318	-	-	10624,73	11401,90	-	-	10624,73	11019,18	-	-
3468	38:29:020319	5836,84	5836,84	9854,22	10477,23	-	-	9854,22	9854,22	-	-
3469	38:29:020320	-	-	9915,50	10794,62	-	-	-	-	-	-
3470	38:29:020321	11504,00	11504,00	9964,93	10239,51	-	-	10735,44	10735,44	-	-
3471	38:29:020322	-	-	10010,34	10370,90	-	-	10780,85	10780,85	-	-
3472	38:29:020323	5882,49	5882,49	10048,79	10207,08	-	-	-	-	-	-
3473	38:29:020324	-	-	10104,85	10431,86	-	-	-	-	-	-
3474	38:29:020325	3854,36	5193,39	10185,44	10774,77	-	-	10185,44	10585,72	-	-
3475	38:29:020326	-	-	7617,01	10719,10	-	-	9311,87	10224,06	-	-
3476	38:29:020327	15666,53	15752,93	10296,35	10778,86	-	-	10296,35	10904,34	-	-
3477	38:29:020328	-	-	10366,85	10772,74	-	-	10366,85	10819,59	-	-
3478	38:29:020329	-	-	10424,52	10534,32	-	-	10424,52	10656,77	-	-
3479	38:29:020330	15384,63	15757,61	8195,72	9367,25	-	-	10464,18	10464,18	-	-
3480	38:29:020331	-	-	10010,34	10010,34	-	-	-	-	-	-
3481	38:29:020333	-	-	10503,60	11527,41	-	-	10503,60	10503,60	-	-
3482	38:29:020334	-	-	10464,33	13282,99	-	-	10464,33	10464,33	-	-
3483	38:29:020401	7261,81	14750,25	10588,03	11110,32	-	-	11358,54	11358,54	-	-
3484	38:29:020402	6318,88	11659,43	10625,98	11082,83	-	-	-	-	-	-
3485	38:29:020403	3913,76	8744,27	10708,00	10896,76	-	-	10708,00	10708,00	-	-
3486	38:29:020404	20672,10	20672,10	10758,42	10919,42	-	-	10758,42	10758,42	-	-
3487	38:29:020405	-	-	10626,47	10757,78	-	-	10626,47	10626,47	-	-
3488	38:29:020406	3939,68	8034,76	10717,81	10987,60	-	-	10717,81	11042,12	-	-
3489	38:29:020501	25975,82	25975,82	7242,69	7717,40	-	-	8611,29	8720,50	-	-
3490	38:29:020502	-	-	7300,73	7300,73	-	-	8916,73	8916,73	-	-
3491	38:29:020503	-	-	10976,23	10976,23	-	-	-	-	-	-
3492	38:29:020505	-	-	7074,49	8294,86	-	-	8437,49	9706,07	-	-
3493	38:29:020506	-	-	10064,83	11078,68	-	-	10064,83	11143,01	-	-
3494	38:29:020507	3987,08	7594,72	10876,10	10876,10	-	-	10876,10	10876,10	7459,97	7459,97
3495	38:29:020508	-	-	10747,30	11347,80	-	-	10747,30	11514,45	-	-
3496	38:29:020509	-	-	10747,30	14300,11	-	-	10747,30	12267,31	-	-
3497	38:29:020510	-	-	10747,30	10919,79	-	-	10747,30	11088,68	-	-
3498	38:29:020511	18194,46	18194,46	10657,49	11190,11	-	-	10657,49	11190,11	-	-
3499	38:29:020512	8319,53	10380,53	10657,49	11011,38	-	-	10657,49	11083,07	-	-
3500	38:29:020513	-	-	10657,49	11432,42	-	-	12120,61	12120,61	-	-
3501	38:29:020514	7740,52	7740,52	10747,30	11000,67	-	-	10747,30	11054,27	-	-
3502	38:29:020515	-	-	10657,49	11034,57	-	-	10657,49	11014,19	-	-
3503	38:29:020516	6577,06	12294,89	10747,30	10747,30	-	-	10747,30	10747,30	-	-
3504	38:29:020601	8243,87	14386,57	10464,18	10858,35	-	-	10464,18	10801,98	-	-
3505	38:29:020602	-	-	10546,20	11026,67	-	-	10546,20	11147,03	-	-
3506	38:29:020603	3891,30	8981,36	10424,52	11027,68	-	-	10424,52	11023,56	-	-
3507	38:29:020604	-	-	10366,85	11574,76	-	-	11137,36	11514,05	-	-
3508	38:29:020605	6272,51	16803,05	11066,86	15508,78	-	-	11066,86	15869,49	-	-
3509	38:29:020606	7081,17	13114,06	7744,46	11913,50	-	-	10257,15	13971,06	-	-
3510	38:29:020607	7045,95	7949,24	8855,09	10303,34	-	-	10104,85	11049,48	-	-
3511	38:29:020702	5523,64	5523,64	-	-	-	-	-	-	-	-
3512	38:29:020703	3727,17	6465,00	9937,82	9937,82	-	-	9937,82	9937,82	-	-
3513	38:29:020801	-	-	8141,10	9130,05	-	-	9401,39	12923,57	-	-
3514	38:29:020802	7227,35	7703,33	7625,19	10014,08	-	-	9388,15	10532,80	-	-
3515	38:29:020803	3807,12	9290,30	9839,76	10685,67	-	-	9839,76	11422,54	-	-
3516	38:29:020901	3692,72	9414,28	6317,37	10436,74	-	-	7951,00	10027,64	-	-
3517	38:29:020902	-	-	7797,03	7797,03	-	-	-	-	-	-
3518	38:29:030101	5076,71	9710,42	3139,58	9783,53	-	-	3139,58	9460,10	-	-
3519	38:29:030102	5481,79	9671,07	1733,78	8729,65	-	-	2046,74	8748,69	-	-
3520	38:29:030103	6264,19	6264,19	-	-	-	-	-	-	-	-
3521	38:29:030104	5947,70	9436,14	7951,00	9958,95	-	-	9760,99	10060,94	-	-
3522	38:29:030105	3095,00	12357,15	3060,24	11750,83	-	-	3060,24	12842,33	7766,29	15303,97
3523	38:29:030106	3913,76	12139,69	2035,39	10495,21	-	-	2672,33	10771,68	-	-
3524	38:29:030107	4928,17	10067,76	1741,44	9831,83	-	-	1909,94	10440,67	-	-
3525	38:29:030108	1420,40	17625,68	1754,28	10195,26	-	-	2223,22	10482,25	-	-
3526	38:29:030109	4659,90	4734,04	9858,23	9858,23	-	-	9858,23	9858,23	-	-
3527	38:29:030110	3807,12	8991,38	7951,00	10148,36	-	-	10148,63	11156,61	-	-
3528	38:29:040101	6531,65	6531,65	7333,00	11025,00	-	-	10040,75	11329,94	-	-
3529	38:29:040102	3245,77	9452,58	2187,15	9702,45	-	-	2856,31	10663,46	-	-
3530	38:29:040103	3211,20	11766,67	1959,25	9594,03	-	-	2415,71	9674,99	2488,46	2488,46
3531	38:29:040104	3109,51	10867,82	6004,77	9929,76	-	-	6586,00	9760,30	-	-
3532	38:29:040105	4173,02	7706,88	6091,67	10759,92	-	-	7503,94	11044,10	-	-
3533	38:29:040106	5272,28	5958,83	3026,92	10816,29	-	-	3250,36	11039,39	-	-
3534	38:29:040132	3095,00	3095,00	19829,37	19829,37	-	-	-	-	-	-
3535	38:14:000000	1420,40	7324,06	2971,04	5618,99	-	-	2971,04	5580,31	3095,00	13146,59
3536	38:14:010201	2824,56	14943,07	3021,95	10787,38	-	-	3021,95	10668,21	-	-
3537	38:14:010202	7766,29	10631,39	3144,88	11119,32	-	-	3144,88	11172,17	-	-
3538	38:14:010203	4725,27	9402,79	10792,58	11225,55	-	-	10792,58	11331,83	-	-
3539	38:14:010204	3005,09	8114,69	3246,53	11187,27	-	-	3246,53	10755,37	-	-
3540	38:14:010601	-	-	3345,20	4482,80	-	-	-	-	-	-
3541	38:14:020101	4975,51	13562,63	1814,15	9152,57	-	-	2203,17	8066,54	-	-
3542	38:14:020102	8682,16	16369,15	6098,64	9101,53	-	-	7928,42	9947,04	-	-
3543	38:14:020103	13361,47	18473,12	10646,53	11291,56	-	-	10646,53	11299,59	-	-
3544	38:14:020104	-	-	10244,98	10510,98	-	-	-	-	-	-
3545	38:14:020106	2745,39	7649,94	5884,50	6203,37	-	-	9809,31	9809,31	-	-
3546	38:14:020403	4613,70	10261,13	3559,70	4458,63	-	-	3559,70	4451,79	-	-
3547	38:14:030201	3444,10	5916,96	3527,14	4253,71	-	-	3527,14	4266,06	-	-
3548	38:14:030301	11852,53	11852,53	3317,27	3317,27	-	-	3317,27	3317,27	-	-
3549	38:14:030401	5184,90	7642,16	3184,39	11422,41	-	-	3184,39	11516,15	11751,16	11751,16
3550	38:14:030402	3244,81	10337,69	3360,27	11619,96	-	-	2325,32	11390,32	-	-
3551	38:14:030403	5111,76	9788,58	2979,05	9427,75	-	-	2979,05	8286,08	11043,09	11043,09
3552	38:14:030404	4451,07	21570,32	3184,39	11118,27	-	-	10980,65	11400,27	-	-
3553	38:14:030501	4735,00	10201,13	2979,05	10370,45	-	-	2979,05	10601,11	-	-
3554	38:14:030502	4333,71	7546,62	2964,64	9749,91	-	-	2964,64	9684,74	-	-
3555	38:14:030503	4625,48	4625,48	3071,72	9790,07	-	-	3071,72	9409,03	-	-
3556	38:14:031801	14401,55	18612,60	1470,33	5501,60	-	-	1470,33	5945,36	-	-
3557	38:14:031802	8693,42	8693,42	3842,72	3842,72	-	-	-	-	-	-
3558	38:14:031803	-	-	5070,10	5070,10	-	-	5070,10	5070,10	-	-
3559	38:14:031901	8739,41	8739,41	3421,60	4388,19	-	-	3421,60	4693,96	-	-
3560	38:14:040101	6468,55	6791,15	4826,87	5690,87	-	-	5192,69	5831,55	-	-
3561	38:14:040102	13853,08	13853,08	4826,87	5630,39	-	-	6054,25	6054,25	-	-
3562	38:14:040201	5499,48	7396,35	4826,87	6419,79	-	-	6488,72	6488,72	-	-
3563	38:14:040301	7909,36	7909,36	5261,34	7306,88	-	-	5261,34	6595,20	-	-
3564	38:14:040302	6682,33	8432,36	4864,06	7494,55	-	-	4864,06	7091,56	-	-
3565	38:14:040401	3290,09	6672,73	-	-	-	-	-	-	-	-
3566	38:14:040501	-	-	5873,59	5873,59	-	-	-	-	-	-
3567	38:14:040502	-	-	4646,21	5469,51	-	-	-	-	-	-
3568	38:14:040701	4802,07	4802,07	4831,96	5749,57	-	-	6059,33	6059,33	-	-
3569	38:14:040702	-	-	4831,96	6716,55	-	-	4831,96	5399,05	-	-
3570	38:14:040703	4802,07	4802,07	4831,96	5517,41	-	-	-	-	-	-
3571	38:14:040704	4802,07	4802,07	6059,33	6541,31	-	-	-	-	-	-
3572	38:14:040705	12219,09	12219,09	-	-	-	-	-	-	-	-
3573	38:14:040706	4802,07	4802,07	6059,33	10014,91	-	-	10538,79	10538,79	-	-
3574	38:14:040801	4802,07	5257,62	4831,96	5992,24	-	-	6059,33	9874,24	-	-
3575	38:14:040802	4802,07	9462,32	4831,96	5615,31	-	-	-	-	-	-
3576	38:14:041901	-	-	5261,34	8957,17	-	-	6488,72	6488,72	-	-
3577	38:14:050101	3860,48	9031,62	1766,51	6206,48	-	-	1766,51	6039,80	-	-
3578	38:14:050102	3852,23	8483,41	1577,08	7152,12	-	-	1577,08	8294,45	-	-
3579	38:14:060101	3478,89	7137,95	3461,67	4583,85	-	-	3461,67	4241,34	4689,05	4689,05
3580	38:14:060201	9093,10	9093,10	3976,41	4821,10	-	-	3976,41	4460,81	-	-
3581	38:14:060202	-	-	5286,86	5286,86	-	-	-	-	-	-
3582	38:14:060301	5266,95	5460,19	3698,73	4976,14	-	-	-	-	-	-
3583	38:14:060601	3574,46	7360,42	3461,67	6846,48	-	-	3939,54	4796,64	-	-
3584	38:14:070101	5325,28	5325,28	3283,06	4201,42	-	-	-	-	-	-
3585	38:14:070301	11204,89	11204,89	-	-	-	-	-	-	-	-
3586	38:14:080101	10852,55	11587,80	3377,32	4356,64	-	-	4604,69	4604,69	-	-
3587	38:14:080102	-	-	4044,65	4044,65	-	-	-	-	-	-
3588	38:14:080103	4896,81	5003,22	3377,32	4861,73	-	-	4604,69	4604,69	-	-
3589	38:14:080201	12835,85	12879,80	2964,26	4202,27	-	-	4191,64	4191,64	-	-
3590	38:14:080401	12759,05	12759,05	2905,13	2905,13	-	-	-	-	-	-
3591	38:14:100101	6438,31	6597,22	4146,12	5258,38	-	-	4146,12	5267,10	-	-
3592	38:14:100201	3460,58	12246,76	1285,13	5513,26	-	-	1285,13	5561,96	-	-
3593	38:14:100301	3376,25	4595,41	4269,81	4824,39	-	-	-	-	-	-
3594	38:14:100401	3341,84	10512,38	3949,47	4892,28	-	-	3949,47	5114,46	-	-
3595	38:14:100402	-	-	3949,47	3949,47	-	-	-	-	-	-
3596	38:14:100501	3614,53	8980,30	4612,55	5744,35	-	-	4612,55	5735,26	-	-
3597	38:14:110101	5893,60	5893,60	-	-	-	-	-	-	-	-
3598	38:14:110201	1420,40	4155,59	3743,93	3743,93	-	-	3743,93	3743,93	-	-
3599	38:14:110401	3361,68	8574,63	3633,57	4921,56	-	-	3987,37	4976,78	-	-
3600	38:14:110501	2558,85	7889,89	993,57	3707,41	-	-	993,57	2482,14	-	-
3601	38:14:120101	5417,14	6163,48	3576,89	4685,13	-	-	-	-	-	-
3602	38:14:120202	-	-	1150,92	4919,27	-	-	5196,06	5275,05	-	-
3603	38:14:120301	4362,13	5732,57	3848,73	4895,06	-	-	3848,73	5025,87	-	-
3604	38:14:120401	17178,88	17178,88	3876,30	4917,17	-	-	-	-	-	-
3605	38:14:130101	5231,07	7493,60	1766,51	5988,06	-	-	4864,06	6095,08	-	-
3606	38:14:130102	6215,78	7173,22	1766,51	6309,82	-	-	4864,06	6514,26	6091,43	6091,43
3607	38:14:130103	5215,91	7348,83	4864,06	4864,06	-	-	-	-	-	-
3608	38:14:130201	-	-	3921,87	4856,02	-	-	5149,25	5149,25	-	-
3609	38:14:130301	8840,79	12348,83	4120,88	5323,17	-	-	4120,88	5304,51	-	-
3610	38:14:130302	-	-	4120,88	5419,67	-	-	5348,26	5348,26	-	-
3611	38:14:130303	6343,48	6343,48	9827,71	9827,71	-	-	9827,71	9827,71	-	-
3612	38:14:130501	-	-	3860,64	3860,64	-	-	-	-	-	-
3613	38:14:130502	3503,99	8462,73	3860,64	4966,60	-	-	3860,64	5040,48	-	-
3614	38:14:130503	6201,43	15628,98	-	-	-	-	-	-	-	-
3615	38:14:140101	7575,02	7584,07	-	-	-	-	-	-	-	-
3616	38:14:140201	-	-	4750,03	5762,67	-	-	5977,41	5977,41	-	-
3617	38:14:140202	-	-	3377,32	5775,09	-	-	5977,41	5977,41	-	-
3618	38:14:140203	13325,61	13779,78	4604,69	5893,14	-	-	4604,69	5825,62	-	-
3619	38:14:140204	-	-	4750,03	5960,84	-	-	5977,41	6228,85	-	-
3620	38:14:140205	3568,87	5660,30	4377,51	5800,72	-	-	5604,89	6008,61	-	-
3621	38:14:140301	2866,88	3437,80	-	-	-	-	-	-	-	-
3622	38:14:140501	3548,68	3548,68	-	-	-	-	-	-	-	-
3623	38:14:150101	5989,94	40562,27	3252,98	3688,44	-	-	3252,98	3688,44	-	-
3624	38:14:150201	5923,70	5968,79	-	-	-	-	-	-	-	-
3625	38:14:150401	5604,57	5604,57	-	-	-	-	-	-	-	-
3626	38:14:150501	3019,36	6131,70	1148,67	5040,11	-	-	3960,94	5173,34	-	-
3627	38:14:160101	-	-	5286,86	5558,50	-	-	5856,54	5856,54	-	-
3628	38:14:160201	15055,43	15055,43	5286,86	7422,58	-	-	6514,24	8020,87	-	-
3629	38:14:160202	23861,07	23861,07	5286,86	6748,43	-	-	5286,86	7346,11	-	-
3630	38:14:160310	9263,84	9263,84	5286,86	9412,54	-	-	7126,79	10074,69	-	-
3631	38:14:160311	13571,68	13571,68	4604,69	8447,28	-	-	4864,06	10014,69	-	-
3632	38:14:160312	6785,47	7809,72	1312,12	6485,43	-	-	1312,12	5343,24	-	-
3633	38:14:160401	5335,94	6771,58	3864,01	4964,75	-	-	5091,39	5091,39	-	-
3634	38:14:160402	5638,19	5638,19	3864,01	4517,40	-	-	3864,01	4373,38	-	-
3635	38:14:160501	5638,19	5638,19	-	-	-	-	-	-	-	-
3636	38:14:160601	14498,91	23438,25	4738,93	5688,16	-	-	4738,93	4738,93	-	-
3637	38:14:160602	-	-	4738,93	4738,93	-	-	-	-	-	-
3638	38:14:170101	6091,51	26943,14	2914,16	3787,45	-	-	2914,16	3808,47	-	-
3639	38:14:170201	6138,87	6138,87	4838,91	4838,91	-	-	4838,91	4838,91	-	-
3640	38:14:170401	5508,23	11928,78	1047,34	4210,13	-	-	1047,34	4039,21	-	-
3641	38:14:180101	-	-	4044,65	5214,21	-	-	4044,65	4832,01	-	-
3642	38:14:180102	6093,79	7415,61	3849,98	4422,34	-	-	4044,65	4221,29	-	-
3643	38:14:180103	-	-	4044,65	5001,03	-	-	-	-	-	-
3644	38:14:180104	-	-	4044,65	4680,86	-	-	5272,03	5272,03	-	-
3645	38:14:180301	3624,96	3624,96	3376,20	3861,78	-	-	3376,20	3752,76	-	-

3646	38:14:180401	11568,41	11568,41	-	-	-	-	-	-	-	-
3647	38:14:190101	3522,10	6602,31	4514,00	5696,64	-	-	4514,00	5813,21	-	-
3648	38:14:190201	-	-	4171,24	4983,52	-	-	-	-	-	-
3649	38:14:190301	4408,16	5159,17	3943,36	4955,02	-	-	3943,36	5008,63	-	-
3650	38:14:190701	3503,18	6475,57	4629,17	5370,13	-	-	4629,17	5557,94	-	-
3651	38:14:200101	4441,49	6284,63	3730,91	4896,54	-	-	3730,91	5259,40	-	-
3652	38:14:200201	-	-	3644,44	4931,87	-	-	-	-	-	-
3653	38:14:210101	13687,09	13687,09	3419,21	3419,21	-	-	-	-	-	-
3654	38:14:210102	11999,19	13009,44	5604,89	5671,08	-	-	5688,18	5688,18	-	-
3655	38:14:220101	4462,78	6120,23	3018,53	3738,60	-	-	4245,91	4245,91	-	-
3656	38:14:230101	5041,09	12526,68	1269,48	5157,23	-	-	4377,51	5432,99	-	-
3657	38:14:230102	5274,08	7673,11	1625,42	5201,76	-	-	4377,51	5391,38	5604,89	5604,89
3658	38:14:230201	12524,86	12524,86	3849,98	4807,07	-	-	-	-	-	-
3659	38:14:230202	-	-	6118,96	6429,70	-	-	-	-	-	-
3660	38:14:230301	5600,02	6116,89	3656,87	4474,41	-	-	4884,25	4884,25	-	-
3661	38:14:230401	-	-	4079,69	4079,69	-	-	-	-	-	-
3662	38:14:240101	5315,93	5587,22	2909,07	3679,38	-	-	2909,07	3401,42	-	-
3663	38:14:240314	15012,69	15012,69	-	-	-	-	-	-	-	-
3664	38:14:250104	4961,55	7368,78	-	-	-	-	-	-	-	-
3665	38:14:250105	3095,00	3095,00	3633,57	3633,57	-	-	-	-	-	-
3666	38:14:250106	-	-	4514,00	4514,00	-	-	4514,00	4514,00	-	-
3667	38:14:250107	-	-	4514,00	4729,32	-	-	4514,00	4514,00	-	-
3668	38:14:250109	-	-	4514,00	4514,00	-	-	4514,00	4514,00	-	-
3669	38:14:250110	-	-	4514,00	4514,00	-	-	-	-	-	-
3670	38:14:250111	-	-	4514,00	4514,00	-	-	-	-	-	-
3671	38:14:250112	5125,89	5125,89	4514,00	4514,00	-	-	-	-	-	-
3672	38:14:250113	3095,00	9935,18	4514,00	4514,00	-	-	-	-	-	-
3673	38:14:250114	4961,55	6743,93	4514,00	4514,00	-	-	-	-	-	-
3674	38:14:250115	-	-	4514,00	4514,00	-	-	-	-	-	-
3675	38:14:250116	-	-	4514,00	4514,00	-	-	-	-	-	-
3676	38:14:250117	-	-	4514,00	4514,00	-	-	-	-	-	-
3677	38:14:250118	-	-	4514,00	4514,00	-	-	4514,00	4514,00	-	-
3678	38:14:250119	-	-	4514,00	4514,00	-	-	-	-	-	-
3679	38:14:250120	-	-	4514,00	4514,00	-	-	-	-	-	-
3680	38:14:250121	11146,00	23241,80	4514,00	4514,00	-	-	-	-	-	-
3681	38:14:250122	-	-	4514,00	4514,00	-	-	-	-	-	-
3682	38:14:250123	1420,40	6809,64	4514,00	4514,00	-	-	-	-	-	-
3683	38:14:250125	3095,00	8434,73	4514,00	4592,12	-	-	3633,57	4491,44	-	-
3684	38:14:250126	3095,00	18257,80	4514,00	8629,92	-	-	4514,00	7515,66	-	-
3685	38:14:250127	4408,16	5170,37	-	-	-	-	-	-	-	-
3686	38:14:250128	3575,90	9106,64	-	-	-	-	-	-	-	-
3687	38:15:000000	5917,23	6868,57	-	-	-	-	-	-	-	-
3688	38:15:010101	9371,87	9371,87	4810,83	4810,83	-	-	-	-	-	-
3689	38:15:010201	2136,88	9427,03	4685,88	7219,11	-	-	4685,88	7708,86	24120,28	24120,28
3690	38:15:010301	1669,96	6539,77	-	-	-	-	-	-	-	-
3691	38:15:010303	1918,01	6454,15	-	-	-	-	-	-	-	-
3692	38:15:010304	1348,15	5637,87	5805,33	5805,33	-	-	-	-	-	-
3693	38:15:010401	5008,00	5008,00	-	-	-	-	-	-	-	-
3694	38:15:020301	10032,63	10032,63	-	-	-	-	-	-	-	-
3695	38:15:030101	5344,61	6162,59	5432,39	6186,36	-	-	-	-	-	-
3696	38:15:030202	13213,82	19428,40	5468,37	7352,94	-	-	6695,74	9469,51	13213,82	13213,82
3697	38:15:030203	6642,98	10761,47	5468,37	6370,83	-	-	5468,37	6929,28	-	-
3698	38:15:030204	4805,11	10780,14	5468,37	6543,91	-	-	5468,37	6965,84	6596,39	6596,39
3699	38:15:030301	-	-	5489,99	5489,99	-	-	5489,99	5489,99	-	-
3700	38:15:040101	17866,04	17866,04	3490,46	4454,31	-	-	-	-	-	-
3701	38:15:040201	2816,16	4183,11	5027,52	5765,32	-	-	5027,52	5027,52	-	-
3702	38:15:040301	5360,40	7593,48	4399,09	6024,54	-	-	4399,09	5862,35	-	-
3703	38:15:040302	5547,18	6500,99	4399,09	6066,08	-	-	-	-	-	-
3704	38:15:040401	12893,25	17576,94	4198,56	5247,76	-	-	-	-	-	-
3705	38:15:040502	-	-	4781,00	4781,00	-	-	-	-	-	-
3706	38:15:050101	5573,27	12800,59	4033,00	6732,56	-	-	5260,37	7431,00	-	-
3707	38:15:050102	5629,31	6991,30	4033,00	5297,01	-	-	5260,37	5671,69	-	-
3708	38:15:050301	1348,15	5555,17	3688,75	4881,68	-	-	4916,13	4916,13	-	-
3709	38:15:050401	4746,89	4765,21	3671,43	4777,50	-	-	-	-	-	-
3710	38:15:050501	4593,45	4593,45	3526,52	4478,13	-	-	-	-	-	-
3711	38:15:060101	1167,43	10891,54	5258,24	6412,29	-	-	5258,24	6485,03	-	-
3712	38:15:060102	6184,39	7451,90	5258,24	5924,46	-	-	6485,61	6485,61	-	-
3713	38:15:060103	5008,00	5008,00	5258,24	6160,23	-	-	-	-	-	-
3714	38:15:060201	5256,72	6213,73	4685,88	5610,45	-	-	5913,26	5913,26	-	-
3715	38:15:060202	-	-	4685,88	4685,88	-	-	-	-	-	-
3716	38:15:060301	1988,95	4857,76	3975,67	4539,74	-	-	-	-	-	-
3717	38:15:060302	21660,20	21660,20	3975,67	4543,60	-	-	-	-	-	-
3718	38:15:060401	1669,96	5674,20	3571,91	4692,06	-	-	4799,28	4799,28	-	-
3719	38:15:060501	5008,00	5008,00	-	-	-	-	-	-	-	-
3720	38:15:060502	1348,15	6955,00	-	-	-	-	-	-	-	-
3721	38:15:070101	12406,97	12406,97	3595,20	3595,20	-	-	-	-	5055,93	5055,93
3722	38:15:080101	8574,42	12458,54	5163,38	6600,96	-	-	6390,76	6390,76	11400,87	11400,87
3723	38:15:080102	3407,81	13012,51	5163,38	6341,61	-	-	6390,76	6390,76	-	-
3724	38:15:080103	3407,81	3407,81	5163,38	6202,25	-	-	6390,76	6390,76	-	-
3725	38:15:080104	-	-	5163,38	5821,43	-	-	6390,76	6390,76	-	-
3726	38:15:080201	9998,28	12011,55	4209,01	4931,10	-	-	-	-	-	-
3727	38:15:080301	5013,79	11172,53	4993,59	6134,61	-	-	4993,59	6111,14	-	-
3728	38:15:080302	6129,34	10830,60	4993,59	5776,14	-	-	5785,54	6181,81	24815,51	24815,51
3729	38:15:080401	1348,15	6613,35	-	-	-	-	-	-	-	-
3730	38:15:090101	2806,88	7954,41	5346,95	6591,26	-	-	5346,95	6699,31	-	-
3731	38:15:090102	6059,19	10131,11	5346,95	7475,77	-	-	6574,33	6574,33	-	-
3732	38:15:090103	6117,53	6980,15	5227,58	7074,19	-	-	6574,33	6574,33	-	-
3733	38:15:090201	4849,94	5541,74	4151,30	5155,41	-	-	-	-	-	-
3734	38:15:090301	5847,31	15249,73	4000,20	5450,34	-	-	5227,58	5748,45	-	-
3735	38:15:090401	1581,70	10442,49	3911,83	5302,69	-	-	3911,83	5642,34	-	-
3736	38:15:090501	15581,73	15581,73	4046,70	5248,87	-	-	5274,08	5274,08	-	-
3737	38:15:100101	5361,25	6432,16	4440,15	5366,77	-	-	4440,15	4698,97	-	-
3738	38:15:100102	5106,55	12286,04	4440,15	5499,17	-	-	5249,71	5598,96	-	-
3739	38:15:100301	1360,03	7027,90	3863,11	4909,95	-	-	5090,48	5090,48	14283,25	14283,25
3740	38:15:110101	4740,66	13174,63	4608,05	5656,13	-	-	5260,37	5764,15	-	-
3741	38:15:110102	1107,91	6119,59	4608,05	5841,76	-	-	4608,05	5940,36	-	-
3742	38:15:110103	-	-	4608,05	5468,48	-	-	5835,42	5835,42	-	-
3743	38:15:110104	6227,55	9515,61	4608,05	5877,26	-	-	5835,42	5835,42	-	-
3744	38:15:110105	5032,21	5032,21	4608,05	5605,55	-	-	-	-	-	-
3745	38:15:110301	-	-	4644,48	4644,48	-	-	-	-	-	-
3746	38:15:110401	1918,01	7090,10	3461,82	4497,70	-	-	4689,20	4689,20	-	-
3747	38:15:110801	17866,04	17866,04	3776,87	5521,38	-	-	3776,87	5632,97	-	-
3748	38:15:111001	9138,74	12829,36	3428,52	4486,33	-	-	3428,52	3669,21	-	-
3749	38:15:120101	10421,86	12312,95	5090,81	5541,31	-	-	5090,81	5272,05	-	-
3750	38:15:120201	1996,95	6849,98	4263,49	6586,20	-	-	5777,84	6667,38	-	-
3751	38:15:120301	-	-	4033,00	4423,53	-	-	-	-	-	-
3752	38:15:130201	5722,42	10673,92	3659,81	5051,48	-	-	4887,19	5057,61	-	-
3753	38:15:130501	1669,96	3462,55	-	-	-	-	-	-	-	-
3754	38:15:140101	4497,34	9367,59	5296,52	6292,24	-	-	5296,52	6263,27	4497,34	4497,34
3755	38:15:140102	1468,05	13908,98	5296,52	5943,89	-	-	5296,52	6108,74	1468,05	1468,05
3756	38:15:140103	10940,54	10940,54	5296,52	6105,37	-	-	5296,52	6036,89	-	-
3757	38:15:140201	2062,32	4928,72	4682,94	6050,25	-	-	4682,94	5720,86	-	-
3758	38:15:140202	5362,22	15765,21	4682,94	5769,72	-	-	5910,32	5910,32	-	-
3759	38:15:150101	1730,92	5783,89	4608,05	6593,94	-	-	4608,05	5660,96	-	-
3760	38:15:150202	7549,00	7549,00	-	-	-	-	-	-	-	-
3761	38:15:150203	5917,23	5917,23	-	-	-	-	-	-	-	-
3762	38:15:160101	5305,35	9304,78	4906,54	6342,35	-	-	5586,18	8859,40	-	-
3763	38:15:160102	-	-	4906,54	6696,75	-	-	6133,91	9817,44	-	-
3764	38:15:160103	5305,35	10259,95	4906,54	5798,55	-	-	-	-	-	-
3765	38:15:160201	6148,76	11770,76	4368,64	5372,83	-	-	5596,02	5596,02	-	-
3766	38:15:160301	1430,11	6208,80	4181,69	5338,01	-	-	-	-	-	-
3767	38:15:160401	11032,58	11032,58	5170,14	7438,20	-	-	6397,51	6397,51	-	-
3768	38:15:160701	1348,15	5675,94	5722,42	5722,42	-	-	-	-	-	-
3769	38:15:160901	5991,82	16584,63	6986,54	11591,07	-	-	9725,54	11051,18	-	-
3770	38:15:170101	4938,14	9347,96	3732,83	5669,62	-	-	4960,21	7378,88	-	-
3771	38:15:170201	5364,06	9748,82	3330,37	4351,42	-	-	4557,75	4557,75	-	-
3772	38:15:170301	17866,04	17866,04	3323,32	4464,26	-	-	-	-	-	-
3773	38:15:170404	7796,09	7796,09	11356,48	11356,48	-	-	-	-	-	-
3774	38:15:180101	7332,08	16037,51	5193,75	6304,28	-	-	5193,75	6093,25	-	-
3775	38:15:180102	7685,64	7685,64	5193,75	6551,76	-	-	5193,75	6607,12	-	-
3776	38:15:180201	2336,19	13104,95	5413,02	6605,69	-	-	6640,40	6733,74	-	-
3777	38:15:180301	5579,17	7761,07	4922,39	6154,44	-	-	4922,39	6032,55	-	-
3778	38:15:180401	10745,41	12277,63	5016,31	5952,39	-	-	5016,31	6097,27	-	-
3779	38:15:180402	14888,37	14888,37	5016,31	5829,02	-	-	5016,31	5878,45	-	-
3780	38:15:180501	6051,20	6561,29	5459,28	5459,28	-	-	5459,28	5459,28	-	-
3781	38:15:180502	17866,04	17866,04	5459,28	5683,65	-	-	5459,28	6134,08	-	-
3782	38:15:180606	3827,14	3827,14	10327,55	10327,55	-	-	-	-	-	-
3783	38:15:180701	1348,15	6082,31	5805,33	7722,83	-	-	-	-	-	-
3784	38:15:200101	5805,33	7621,79	4888,14	6084,68	-	-	4888,14	6961,79	-	-
3785	38:15:200102	6595,65	6595,65	4888,14	6720,84	-	-	6115,52	8182,38	-	-
3786	38:15:200103	5805,33	5805,33	4888,14	4888,14	-	-	-	-	-	-
3787	38:15:200201	11608,54	13627,36	4397,38	5577,53	-	-	4397,38	5560,95	-	-
3788	38:15:200301	6020,54	8658,45	5074,37	6273,45	-	-	5074,37	6142,40	-	-
3789	38:15:200302	10920,00	14507,49	5074,37	5866,45	-	-	6301,75	6301,75	-	-
3790	38:15:200401	1907,35	6868,98	5417,29	7306,25	-	-	5417,29	6517,32	-	-
3791	38:15:200601	7549,00	12755,50	-	-	-	-	-	-	-	-
3792	38:15:201401	5008,00	7093,42	-	-	-	-	-	-	-	-
3793	38:15:210101	6295,33	16146,14	4693,57	5703,47	-	-	4693,57	5593,46	-	-
3794	38:15:220101	3759,53	8144,68	5895,58	8756,42	-	-	5895,58	7278,50	-	-
3795	38:15:220102	5175,51	7385,36	5260,37	7645,64	-	-	5260,37	9056,93	-	-
3796	38:15:220201	5524,18	8389,11	4916,54	5928,30	-	-	4916,54	5845,00	-	-
3797	38:15:230101	5738,11	9244,20	4263,49	4766,07	-	-	-	-	-	-
3798	38:15:230102	-	-	4263,49	4507,19	-	-	4263,49	4779,72	-	-
3799	38:15:230103	5427,54	11561,69	4263,49	5683,92	-	-	4263,49	6162,47	-	-
3800	38:15:230301	10174,63	11096,86	4161,63	5186,13	-	-	5389,01	5389,01	-	-
3801	38:15:230302	6906,31	6906,31	-	-	-	-	-	-	-	-
3802	38:15:230401	5428,34	9387,92	4208,64	5698,03	-	-	5436,01	5436,01	-	-
3803	38:15:230501	-	-	4233,52	5078,15	-	-	-	-	-	-
3804	38:15:230502	-	-	4233,52	5251,21	-	-	-	-	-	-
3805	38:15:230601	5640,13	13836,75	4631,17	5597,11	-	-	5858,54	5858,54	-	-
3806	38:15:230602	7798,46	14273,87	4631,17	5405,58	-	-	5858,54	5858,54	-	-
3807	38:15:230701	-	-	6430,61	6430,61	-	-	-	-	-	-
3808	38:15:240201	-	-	4950,13	4950,13	-	-	4950,13	4950,13	-	-
3809	38:15:240301	6824,70	9608,00	4067,93	5213,30	-	-	5295,30	5295,30	-	-
3810	38:15:240302	-	-	4067,93	4426,03	-	-	5295,30	5295,30	-	-
3811	38:15:240401	-	-	3916,86	4981,89	-	-	5144,24	5144,24	-	-
3812	38:15:250101	6213,42	13834,30	6171,18	7513,91	-	-	6171,18	7922,96	12929,49	12929,49
3813	38:15:250102	-	-	6171,18	7536,14	-	-	7398,56	7398,56	-	-
3814	38:15:250103	6687,68	7778,84	6171,18	7167,22	-	-	6171,18	7300,68	-	-
3815	38:15:250201	6344,63	11586,00	4916,54	6135,88	-	-	5117,25	6455,23	-	-
3816	38:15:250301	4819,77	9350,34	4526,13	6369,43	-	-	-	-	-	-
3817	38:15:250302	13217,69	13217,69	4526,13	5349,17	-	-	-	-	9011,63	9011,63
3818	38:15:250401	9138,74	15663,44	4658,76	5903,21	-	-	5886,14	6079,41	-	-
3819	38:15:250402	-	-	5886,14	5886,14	-	-	5886,14	5886,14	-	-
3820	38:15:250502	10920,00	10920,00	-	-	-	-	-	-	-	-
3821	38:16:000000	2919,02	8322,24	5768,36	10708,06	-	-	6301,07	12491,41	6463,80	6470,70
3822	38:16:000001	4820,93	10361,64	5927,17	8379,48	-	-	5927,17	9280,63	-	-
3823	38:16:000002	4287,20	6641,88	5429,19	6835,63	-	-	5429,19	6824,31	-	-
3824	38:16:000003	1713,66	11941,75	7488,00	9576,37	-	-	8037,00	9522,90	-	-
3825	38:16:000004	5729,11	11479,01	5145,98	7682,02	-	-	8285,67	8285,67	5729,11	12305,39
3826	38:16:000005	1459,22	9746,47	4598,29	5599,43	-	-	5825,67	5825,67	-	-
3827	38:16:000007	6182,87	8309,81	2835,91	10301,46	-	-	2835,91	10384,25	8314,68	9636,55
3828	38:16:000008	3467,87	5345,69	5149,35	6250,24	-	-	5149,35	7914,18	-	-
3829	38:16:000009	1951,82	7388,22	5176,91	6995,06	-	-	5176,91	7476,73	6480,09	6480,09
3830	38:16:000010	2322,34	12327,02	7878,45	11418,38	-	-	8776,89	12134,21	-	-
3831	38:16:000011	5055,53	8468,37	7231,80	10022,29	-	-	7556,62	7803,65	5055,53	5055,53
3832	38:16:000012	5215,05	14020,26	7592,05	9608,30	-	-	8213,75	10387,53	14283,35	20084,68
3833	38:16:000013	2988,96	5894,41	10854,63	11307,45	-	-	10892,58	11284,71	-	-
3834	38:16:000014	2738,80	11829,41	5279,18	6361,91	-	-	5279,18	6615,04	-	-
3835	38:16:000015	6397,00	8799,34	7488,00	7488,00	-	-	-	-	-	-
3836	38:16:000017	3213,51	12775,10	2087,69	11506,61	-	-	2796,76	12571,48	3213,51	9579,47
3837	38:16:000018	2988,96	6434,11	2894,34	10485,00	-	-	9297,78	10754,69	-	-
3838	38:16:000019	3339,03	11130,96	2316,92	10721,40	-	-	2884,64	12189,47	9927,81	10492,57
3839	38:16:000025	2942,18	19754,83	4773,45	5278,71	-	-	4773,45	5756,77	-	-
3840	38:16:000026	1459,22	5113,13	7488,00	9022,81	-	-	-	-	-	-
3841	38:16:000028	5503,86	11008,50	7260,89	9169,29	-	-	7260,89	8819,55	11049,71	11049,71
3842	38:16:000029	6250,04	13749,45	7260,89	9045,03	-	-	7260,89	8848,34	-	-
3843	38:16:000030	8787,55	10280,75	8390,15	9711,68	-	-	8390,15	10881,89	-	-
3844	38:16:000031	6740,40	14594,28	8390,15	9767,12	-	-	8390,15	9454,54	-	-
3845	38:16:000032	6937,19	9501,04	8390,15	10079,02	-	-	8390,15	10875,33	-	-
3846	38:16:000036	6448,18	20440,90	11702,35	15382,98	-	-	14857,74	15856,14	6448,18	18872,82
3847	38:16:000039	-	-	7592,05	8002,05	-	-	7592,05	7998,06	-	-
3848	38:16:000040	1713,66	14557,76	-	-	-	-	-	-	-	-
3849	38:16:000041	3481,18	6930,25	4936,65	6577,80	-	-	4936,65	5716,70	-	-
3850	38:16:000042	1552,15	6429,46	4950,74	5798,28	-	-	-	-	-	-
3851	38:16:000046	2934,32	2934,32	6018,55	6781,71	-	-	-	-	-	-
3852	38:16:000047	15483,90	21635,14	4948,09	5513,98	-	-	4948,09	6002,94	-	-
3853	38:16:000048	1686,98	8697,51	4386,08	4984,70	-	-	4386,08	5034,38	-	-
3854	38:16:000049	5984,00	9482,80	6183,28	9859,98	-	-	-	-	-	-
3855	38:16:000050	5593,55	7237,62	3165,16	11264,13	-	-	10143,85	13055,94	-	-
3856	38:16:000051	3443,33	10000,99	9577,48	10629,47	-	-	10143,85	11286,89	-	-
3857	38:16:000052	3552,22	13866,53	10509,65	11114,22	-	-	10509,65	12114,24	-	-
3858	38:16:000053	3480,31	6762,14	2170,22	12596,77	-	-	2677,76	13532,83	19578,85	19578,85
3859	38:16:000055	6397,00	8981,87	-	-	-	-	-	-	-	-
3860	38:16:000056	1897,18	7830,30	6084,32	7203,86	-	-	6084,32	7344,71	-	-
3861	38:16:000057	7161,17	13353,56	2577,85	10572,88	-	-	2577,85	10493,12	21356,10	21356,10
3862	38:16:000058	7548,21	7548,21	4927,57	6633,98	-	-	4927,57	6018,92	10634,40	10634,40
3863	38:16:000062	-	-	5371,32	7058,61	-	-	-	-	-	-
3864	38:16:000065	5330,93	12985,85	6176,87	7422,70	-	-	6176,87	7918,02	6976,54	6976,54
3865	38:16:000066	4667,88	7163,53	5177,30	6004,33	-	-	5177,30	6426,94	-	-
3866	38:16:000067	7639,49	13790,05	5370,51	8275,78	-	-	5370,51	9112,01	-	-
3867	38:16:000068	4751,48	8306,55	6934,63	8820,00	-	-	6934,63	9125,82	-	-
3868	38:16:000069	4491,47	9853,50	6934,63	9125,50	-	-	6934,63	8688,56	-	-
3869	38:16:000070	6885,36	12698,98	5720,35	7374,77	-	-	5720,35	8681,90	28280,50	28280,50
3870	38:16:000071	4928,48	16746,88	6583,18	8143,04	-	-	6583,18	8556,14	-	-
3871	38:16:000072	6133,27	8756,89	6583,18	9765,24	-	-	6583,18	10787,71	6828,05	10978,19
3872	38:16:000073	-	-	7989,00	7989,00	-	-	-	-	-	-
3873	38:16:000075	-	-	7488,00	7488,00	-	-	-	-	-	-
3874	38:16:000076	2102,16	6048,14	4617,68	6471,14	-	-	4617,68	5450,04	-	-
3875	38:16:000079	7488,00	7488,00	7488,00	10076,37	-	-	-	-	-	-

3876	38:16:000080	-	-	7488,00	7488,00	-	-	-	-	-	-
3877	38:16:000082	-	-	7488,00	7488,00	-	-	-	-	-	-
3878	38:16:000084	4792,50	6841,96	4792,50	9123,61	-	-	-	-	-	-
3879	38:16:000085	7488,00	7488,00	-	-	-	-	-	-	-	-
3880	38:16:000086	7488,00	7488,00	-	-	-	-	-	-	-	-
3881	38:16:000087	7488,00	7488,00	7488,00	10727,33	-	-	-	-	-	-
3882	38:16:000088	1713,66	7301,07	5229,41	8653,52	-	-	5444,37	5707,93	-	-
3883	38:16:000089	7488,00	10194,37	7488,00	9286,26	-	-	-	-	-	-
3884	38:16:000091	6397,00	6397,00	4955,90	6273,67	-	-	-	-	-	-
3885	38:16:000092	6799,39	7618,31	4955,90	6987,07	-	-	6031,83	7134,96	-	-
3886	38:16:000093	-	-	4656,66	4656,66	-	-	-	-	-	-
3887	38:16:000099	11222,90	11349,69	4921,44	7600,29	-	-	4921,44	4921,44	-	-
3888	38:16:000103	3912,97	13155,68	1413,08	6022,01	-	-	4872,70	5824,41	-	-
3889	38:16:000104	12135,48	12135,48	4068,40	5277,81	-	-	-	-	-	-
3890	38:16:000106	3090,01	10964,02	3090,01	6107,06	-	-	5229,41	6206,88	-	-
3891	38:16:000107	18698,07	18698,07	3916,17	4419,86	-	-	3916,17	3916,17	-	-
3892	38:16:000108	5162,67	9590,28	3830,49	4840,31	-	-	3830,49	4779,70	-	-
3893	38:16:000109	-	-	3628,97	5444,10	-	-	-	-	-	-
3894	38:16:000110	-	-	7989,00	7989,00	-	-	-	-	-	-
3895	38:16:000112	5048,10	6945,92	4014,80	4476,09	-	-	4014,80	4014,80	-	-
3896	38:16:000114	3048,02	8292,29	1827,31	5853,45	-	-	1827,31	5813,73	-	-
3897	38:16:000115	3000,42	3258,32	5073,69	6438,96	-	-	5073,69	6670,39	-	-
3898	38:16:000116	-	-	7989,00	7989,00	-	-	-	-	-	-
3899	38:16:000119	7488,00	7488,00	-	-	-	-	-	-	-	-
3900	38:16:000120	7488,00	7488,00	7488,00	7488,00	-	-	-	-	-	-
3901	38:16:000123	7488,00	9146,58	-	-	-	-	-	-	-	-
3902	38:16:000125	6701,69	6925,05	-	-	-	-	-	-	-	-
3903	38:17:000000	2407,52	7923,62	2234,61	7230,18	-	-	2234,61	7091,43	-	-
3904	38:17:010101	3187,15	7915,10	3030,58	9278,49	-	-	3030,58	9351,84	-	-
3905	38:17:010102	-	-	2929,14	7614,27	-	-	2929,14	7817,91	-	-
3906	38:17:010103	4787,29	10711,98	2993,69	7979,53	-	-	3217,14	8994,35	21212,67	21460,87
3907	38:17:010104	8652,32	19214,37	3063,45	9803,37	-	-	12500,32	12633,59	13965,75	22833,27
3908	38:17:010105	12297,34	14303,76	12196,13	12876,61	-	-	-	-	-	-
3909	38:17:010106	9102,98	18852,39	7582,66	11213,41	-	-	9679,50	11550,83	-	-
3910	38:17:010107	12257,88	12257,88	2923,29	9917,59	-	-	2923,29	5385,38	-	-
3911	38:17:010108	-	-	3173,23	10017,50	-	-	3173,23	3173,23	-	-
3912	38:17:010109	4787,29	5780,50	3236,76	6652,13	-	-	3236,76	6062,26	-	-
3913	38:17:010110	3221,38	14258,81	10581,55	11131,53	-	-	10581,55	11067,74	-	-
3914	38:17:010111	3798,00	13368,81	6109,52	8615,04	-	-	7898,34	10354,26	5435,35	5435,35
3915	38:17:010112	9847,69	10650,38	6477,22	8838,42	-	-	8555,81	9701,74	-	-
3916	38:17:010113	12268,04	12268,04	11004,71	11617,64	-	-	11004,71	11583,72	12268,04	12268,04
3917	38:17:010114	9989,64	11418,82	7501,13	9656,39	-	-	9594,55	10619,77	14190,61	14190,61
3918	38:17:010115	3383,24	10275,83	7635,39	10119,87	-	-	9191,69	11552,68	3383,24	3383,24
3919	38:17:010116	5301,07	12679,80	2176,37	9086,66	-	-	2695,76	9440,11	-	-
3920	38:17:010117	5339,10	5589,69	7824,43	11152,51	-	-	9243,92	11058,30	-	-
3921	38:17:010118	14336,13	14336,13	7949,64	12859,61	-	-	9232,58	12622,50	-	-
3922	38:17:010119	10044,30	15309,12	8051,25	10451,19	-	-	9252,30	10570,56	-	-
3923	38:17:010120	5151,29	9169,11	8063,00	10840,76	-	-	8063,00	10948,74	-	-
3924	38:17:010121	3172,28	19773,49	8004,33	10892,85	-	-	8747,19	10447,08	-	-
3925	38:17:010122	15488,30	19195,39	9920,21	10524,71	-	-	9920,21	10354,10	-	-
3926	38:17:010123	9367,92	15739,83	6583,60	9028,59	-	-	8605,15	10052,38	-	-
3927	38:17:010124	5064,78	5249,45	3001,96	8999,50	-	-	3001,96	9262,21	-	-
3928	38:17:010125	13289,94	14241,09	8886,68	10142,73	-	-	7270,25	10154,42	10690,72	10690,72
3929	38:17:010126	-	-	9960,34	10027,10	-	-	7355,02	9776,04	-	-
3930	38:17:010127	4990,66	12342,42	9829,76	10389,96	-	-	9829,76	10394,27	-	-
3931	38:17:010128	5700,81	7893,53	6819,55	9430,28	-	-	8538,58	9690,84	-	-
3932	38:17:010129	3043,50	9743,66	6698,25	9070,26	-	-	8033,19	9538,49	-	-
3933	38:17:010130	-	-	9554,77	9853,33	-	-	9554,77	9868,59	-	-
3934	38:17:010131	5231,02	9698,94	10581,55	10581,55	-	-	10581,55	10581,55	-	-
3935	38:17:010201	10169,74	10169,74	-	-	-	-	-	-	-	-
3936	38:17:010401	1162,63	6583,80	8063,00	8063,00	-	-	8063,00	8063,00	-	-
3937	38:17:010501	-	-	8063,00	8063,00	-	-	8063,00	8063,00	-	-
3938	38:17:012101	4198,22	4198,22	8063,00	8063,00	-	-	-	-	-	-
3939	38:17:012901	3772,93	4707,76	10024,04	10024,04	-	-	-	-	-	-
3940	38:17:013801	3772,93	4041,76	3772,93	4045,70	-	-	-	-	-	-
3941	38:17:015001	3772,93	4247,53	3772,93	5225,18	-	-	-	-	-	-
3942	38:17:016001	1572,81	3280,97	-	-	-	-	-	-	-	-
3943	38:17:016101	4198,22	7026,52	-	-	-	-	-	-	-	-
3944	38:17:016901	-	-	8063,00	10740,57	-	-	12354,42	12354,42	-	-
3945	38:17:020101	1655,55	3639,67	3429,12	4499,98	-	-	3429,12	4482,92	4656,49	4656,49
3946	38:17:020102	4606,06	9770,46	3429,12	4426,98	-	-	3429,12	4430,19	3429,12	3429,12
3947	38:17:020103	2716,29	10520,46	3429,12	4609,00	-	-	4656,49	4656,49	36414,65	36414,65
3948	38:17:020104	-	-	4619,41	4760,17	-	-	4619,41	4742,99	-	-
3949	38:17:020201	1247,71	5323,07	1339,63	4726,51	-	-	1339,63	4734,81	4619,41	4619,41
3950	38:17:020202	1692,16	5705,81	3307,21	4021,25	-	-	3307,21	3771,55	-	-
3951	38:17:020301	1572,81	3401,12	5698,09	5698,09	-	-	5698,09	5698,09	-	-
3952	38:17:020401	-	-	4619,41	4619,41	-	-	4619,41	4619,41	-	-
3953	38:17:021801	1572,81	4158,46	3772,93	3772,93	-	-	-	-	-	-
3954	38:17:022401	1162,63	2163,55	-	-	-	-	-	-	-	-
3955	38:17:030101	3566,86	13087,92	3576,63	5049,78	-	-	3576,63	5074,29	-	-
3956	38:17:030102	4430,64	18594,53	4804,01	5010,32	-	-	4804,01	4828,13	-	-
3957	38:17:030103	1309,46	4067,26	3499,37	4568,18	-	-	3499,37	4663,45	-	-
3958	38:17:030104	3683,22	6597,64	1393,16	4718,95	-	-	1393,16	4677,10	-	-
3959	38:17:030105	8624,48	8624,48	1393,16	4749,62	-	-	1393,16	4750,59	-	-
3960	38:17:030106	2166,63	7449,42	1393,16	4360,95	-	-	1393,16	4336,76	-	-
3961	38:17:030201	1162,63	7641,47	1393,16	4801,91	-	-	1393,16	6033,77	-	-
3962	38:17:033401	-	-	8063,00	8063,00	-	-	-	-	-	-
3963	38:17:033501	-	-	8063,00	8063,00	-	-	8063,00	8063,00	-	-
3964	38:17:040101	-	-	3065,61	3260,14	-	-	3065,61	3271,74	-	-
3965	38:17:040102	4476,81	7775,18	3065,61	3065,61	-	-	3065,61	3065,61	-	-
3966	38:17:040103	1464,95	2745,00	889,03	3131,60	-	-	889,03	3137,86	2407,52	2407,52
3967	38:17:040104	1162,63	6913,37	3065,61	3242,67	-	-	3065,61	3263,36	-	-
3968	38:17:040105	4286,05	8123,51	3065,61	3493,09	-	-	3065,61	3488,43	3065,61	3982,22
3969	38:17:040501	4198,22	4564,58	-	-	-	-	-	-	-	-
3970	38:17:050101	2430,03	3175,09	2658,96	4332,76	-	-	2658,96	4295,95	-	-
3971	38:17:050102	7134,88	9047,47	3886,34	4193,82	-	-	3886,34	4112,49	-	-
3972	38:17:050103	14915,28	16160,07	4508,50	4508,50	-	-	4508,50	4811,81	-	-
3973	38:17:050104	-	-	2658,96	3807,07	-	-	2658,96	3803,66	9450,34	9450,34
3974	38:17:050105	7102,51	17393,17	-	-	-	-	-	-	-	-
3975	38:17:050106	7288,71	7288,71	3886,34	4660,78	-	-	3886,34	3886,34	-	-
3976	38:17:050107	-	-	1127,04	3440,97	-	-	1127,04	3473,41	-	-
3977	38:17:050201	1453,82	5262,92	3886,34	3886,34	-	-	3886,34	3886,34	-	-
3978	38:17:050402	10169,74	10169,74	-	-	-	-	-	-	-	-
3979	38:17:060101	3537,26	3537,26	7395,22	8037,84	-	-	7395,22	8045,94	-	-
3980	38:17:060102	-	-	2144,61	7241,56	-	-	2144,61	7064,95	3537,26	3537,26
3981	38:17:060103	15412,46	17859,99	7395,22	7638,64	-	-	7395,22	7576,63	-	-
3982	38:17:060104	3537,26	6641,72	5551,75	6891,65	-	-	5551,75	6810,18	-	-
3983	38:17:060105	5524,77	7301,29	5551,75	7309,88	-	-	5551,75	7041,90	-	-
3984	38:17:060106	3628,74	9306,06	5150,08	7004,03	-	-	5150,08	7105,28	3628,74	3628,74
3985	38:17:060107	7395,22	16488,66	6167,84	6824,25	-	-	6167,84	6468,31	-	-
3986	38:17:060108	9034,79	17902,32	6167,84	7405,72	-	-	7395,22	7678,88	-	-
3987	38:17:060109	-	-	6167,84	7050,39	-	-	7395,22	7395,22	-	-
3988	38:17:060110	3639,40	3639,40	6167,84	7420,87	-	-	6167,84	7490,60	-	-
3989	38:17:060111	7514,51	8261,49	6167,84	6786,99	-	-	6167,84	7166,38	-	-
3990	38:17:060112	3607,08	6405,86	6167,84	7044,58	-	-	6167,84	7346,00	-	-
3991	38:17:060113	6621,86	10757,67	2144,61	7392,69	-	-	2144,61	7353,28	-	-
3992	38:17:060114	6167,37	6881,14	7395,22	7717,16	-	-	7395,22	7721,90	-	-
3993	38:17:060115	3623,39	7616,52	2144,61	7106,98	-	-	2144,61	7074,22	-	-
3994	38:17:060116	8876,83	8876,83	6167,84	6507,99	-	-	6167,84	6167,84	-	-
3995	38:17:060117	6588,80	8883,92	-	-	-	-	-	-	-	-
3996	38:17:060501	4198,22	9997,83	-	-	-	-	-	-	-	-
3997	38:17:060601	5440,41	20381,63	-	-	-	-	-	-	-	-
3998	38:17:068101	3633,83	5749,80	3772,93	4045,86	-	-	-	-	-	-
3999	38:17:068301	4198,22	10536,08	-	-	-	-	-	-	-	-
4000	38:17:069101	10169,74	10169,74	6054,03	6054,03	-	-	-	-	-	-
4001	38:17:070101	-	-	1106,56	4546,02	-	-	1106,56	4512,33	-	-
4002	38:17:070102	8319,53	8396,96	3815,71	4928,84	-	-	3815,71	4943,85	-	-
4003	38:17:070103	5974,26	7791,01	3815,71	4583,06	-	-	3815,71	4558,19	5974,26	5974,26
4004	38:17:070104	25760,48	25760,48	5043,09	5427,64	-	-	5043,09	5447,59	-	-
4005	38:17:070105	4014,57	7142,55	3815,71	5203,24	-	-	3815,71	5204,41	-	-
4006	38:17:070106	4005,96	6958,45	3815,71	4711,20	-	-	3815,71	4694,33	-	-
4007	38:17:070107	17179,58	17179,58	1462,50	4537,06	-	-	1462,50	4404,21	-	-
4008	38:17:070108	8478,73	9215,89	1106,56	4048,95	-	-	1106,56	4037,85	-	-
4009	38:17:070109	5382,92	5382,92	3815,71	4971,27	-	-	3583,04	4964,77	-	-
4010	38:17:070110	4080,96	6852,63	3815,71	5643,92	-	-	3815,71	5817,38	3815,71	3815,71
4011	38:17:070202	-	-	3307,21	3415,32	-	-	3307,21	3456,28	-	-
4012	38:17:070301	1162,63	6350,93	10255,70	10255,70	-	-	-	-	10255,70	10255,70
4013	38:17:080101	5444,36	11043,70	4759,16	5580,98	-	-	5911,19	5911,19	-	-
4014	38:17:080102	-	-	5911,19	5911,19	-	-	5911,19	5911,19	-	-
4015	38:17:080201	1864,24	12017,53	1358,31	5402,74	-	-	1358,31	5370,87	4683,82	5399,79
4016	38:17:080202	7411,91	17428,44	5557,48	5583,48	-	-	5557,48	5588,35	-	-
4017	38:17:080203	2973,70	2973,70	4503,35	5678,25	-	-	4683,82	5725,43	-	-
4018	38:17:080204	5858,69	7450,93	3375,56	5194,52	-	-	3375,56	5310,76	-	-
4019	38:17:080205	1864,24	5496,66	4683,82	5600,38	-	-	4683,82	5661,23	-	-
4020	38:17:080206	8757,41	12279,12	3375,56	3973,93	-	-	3375,56	4045,61	-	-
4021	38:17:080401	2663,15	8855,70	2234,61	2234,61	-	-	2234,61	2281,31	9613,73	17431,72
4022	38:17:080601	1270,16	5132,04	2265,94	3194,17	-	-	3160,77	3451,97	-	-
4023	38:17:083001	1162,63	11953,52	8063,00	9405,82	-	-	8063,00	8063,00	-	-
4024	38:17:090101	4137,97	15266,65	4365,50	5935,69	-	-	4365,50	5980,80	-	-
4025	38:17:090102	7174,54	7888,72	1265,99	4343,60	-	-	1265,99	4197,37	-	-
4026	38:17:090103	5919,19	10186,59	4365,50	5199,10	-	-	4365,50	5219,70	5592,87	5592,87
4027	38:17:090104	7619,54	8957,81	4365,50	5148,83	-	-	4365,50	5141,05	-	-
4028	38:17:090105	4196,02	8427,58	4365,50	4469,13	-	-	4365,50	4478,85	-	-
4029	38:17:090106	2896,27	6856,15	3748,25	4222,16	-	-	3748,25	4312,19	-	-
4030	38:17:090107	4365,50	6979,03	4315,22	4536,43	-	-	4315,22	4466,76	6150,23	6150,23
4031	38:17:090201	13624,72	13624,72	4365,50	4986,01	-	-	4365,50	4857,66	-	-
4032	38:17:090202	4791,56	4791,56	3748,25	5450,05	-	-	4365,50	5659,01	-	-
4033	38:17:090203	-	-	6634,47	6634,47	-	-	-	-	-	-
4034	38:17:090204	5408,72	9036,10	1621,93	4567,80	-	-	1621,93	4569,51	-	-
4035	38:17:090205	-	-	1265,99	4386,94	-	-	1265,99	4801,00	-	-
4036	38:17:090206	-	-	4365,50	5276,09	-	-	4365,50	5258,50	-	-
4037	38:17:090207	-	-	3065,61	5293,59	-	-	3065,61	5278,51	5592,87	5592,87
4038	38:17:090208	11368,79	11368,79	1265,99	4231,92	-	-	1265,99	4334,57	-	-
4039	38:17:090209	-	-	4365,50	4961,91	-	-	4365,50	5034,02	-	-
4040	38:17:090210	-	-	5592,87	5916,22	-	-	5592,87	5738,27	-	-
4041	38:17:090301	3043,50	5365,81	-	-	-	-	-	-	-	-
4042	38:18:000000	1125,67	9879,04	2107,43	5975,46	-	-	2107,43	7273,53	17182,10	24810,40
4043	38:18:000001	16646,38	16646,38	-	-	-	-	-	-	-	-
4044	38:18:000002	-	-	13328,00	13328,00	-	-	13328,00	13328,00	-	-
4045	38:18:000003	5190,00	5190,00	-	-	-	-	-	-	-	-
4046	38:18:000009	3350,00	3350,00	-	-	-	-	-	-	-	-
4047	38:18:000010	1125,67	6476,53	5053,00	5053,00	-	-	5053,00	5053,00	-	-
4048	38:18:000017	12051,00	12051,00	-	-	-	-	-	-	-	-
4049	38:18:000019	13422,74	13422,74	-	-	-	-	-	-	-	-
4050	38:18:000021	-	-	5053,00	5053,00	-	-	-	-	-	-
4051	38:18:000022	3772,93	9365,52	-	-	-	-	-	-	-	-
4052	38:18:000024	7355,65	7355,65	-	-	-	-	-	-	-	-
4053	38:18:000432	12051,00	12051,00	-	-	-	-	-	-	-	-
4054	38:18:000632	5190,00	5190,00	-	-	-	-	-	-	-	-
4055	38:18:010101	6717,66	7714,04	8506,77	13064,90	-	-	8506,77	13133,47	8504,72	8504,72
4056	38:18:010102	15713,02	23623,82	8715,17	9426,66	-	-	8715,17	9333,36	-	-
4057	38:18:010103	3633,01	6435,72	8180,94	9348,60	-	-	8842,09	9440,64	-	-
4058	38:18:010201	6713,70	8359,16	8451,04	9339,12	-	-	8451,04	9258,57	-	-
4059	38:18:010202	3621,11	12190,17	6460,88	9086,55	-	-	8109,06	9220,38	-	-
4060	38:18:010203	7764,45	11359,57	1714,67	6841,83	-	-	2112,19	7725,84	10002,01	10002,01
4061	38:18:010204	6083,90	10759,56	6549,79	7996,72	-	-	8413,97	9311,24	-	-
4062	38:18:010205	7245,03	9096,13	9173,83	9173,83	-	-	9173,83	9173,83	-	-
4063	38:18:010301	11634,84	11634,84	9145,42	9145,42	-	-	9145,42	9145,42	-	-
4064	38:18:010302	5883,04	9184,56	6383,96	8299,33	-	-	8456,49	9140,18	-	-
4065	38:18:010401	13439,02	13439,02	9327,78	10833,97	-	-	9327,78	10291,42	-	-
4066	38:18:010632	3621,55	17743,13	-	-	-	-	-	-	-	-
4067	38:18:020101	7388,77	7388,77	6749,37	10696,03	-	-	8934,72	10118,80	-	-
4068	38:18:020102	-	-	6422,91	8004,52	-	-	8841,15	9363,35	-	-
4069	38:18:020103	3649,47	7865,81	9527,77	9861,70	-	-	9527,77	9710,92	-	-
4070	38:18:020201	8564,05	10314,52	10196,53	10196,53	-	-	-	-	-	-
4071	38:18:020202	5921,86	9018,63	5595,53	9204,18	-	-	7342,88	9683,93	-	-
4072	38:18:020203	3645,96	6782,57	5877,33	10296,59	-	-	7568,46	11407,85	-	-
4073	38:18:020204	3644,31	9143,24	5575,67	7699,84	-	-	7303,27	8357,07	-	-
4074	38:18:020205	9633,15	9633,15	1663,86	7491,06	-	-	2158,46	7455,33	-	-
4075	38:18:020206	8908,94	17064,74	1646,32	5344,23	-	-	2140,93	6551,72	18926,00	18926,00
4076	38:18:020207	13333,83	13333,83	6785,32	9123,16	-	-	8541,72	9670,64	-	-
4077	38:18:020208	-	-	9296,67	10105,84	-	-	9296,67	10052,17	-	-
4078	38:18:020209	11060,63	11060,63	5711,71	8725,69	-	-	7409,94	9245,48	-	-
4079	38:18:020210	5910,31	7410,33	-	-	-	-	-	-	-	-
4080	38:18:020301	6790,32	12823,45	1771,82	8620,49	-	-	2369,62	10565,07	-	-
4081	38:18:020302	6782,16	9247,35	1813,62	9088,89	-	-	2418,60	9402,69	2419,58	5900,85
4082	38:18:020303	9473,57	11478,81	7114,71	9445,51	-	-	9439,37	10382,20	-	-
4083	38:18:020304	8422,73	10588,28	5179,32	9655,40	-	-	5179,32	9634,28	12693,91	12693,91
4084	38:18:020305	6163,55	10543,14	2168,28	8133,87	-	-	2779,05	8248,05	8564,05	8564,05
4085	38:18:020401	5917,79	8721,70	5914,19	10195,69	-	-	7684,23	11508,07	-	-
4086	38:18:020402	3640,43	8011,92	1670,91	8111,13	-	-	2171,98	5972,48	-	-
4087	38:18:020403	6752,68	10074,76	5600,06	9324,52	-	-	5600,06	8286,46	-	-
4088	38:18:020404	6401,80	9373,58	9250,60	9502,45	-	-	7663,48	8893,93	-	-
4089	38:18:020405	3637,57	8434,36	1638,60	8554,84	-	-	2130,62	8692,69	-	-
4090	38:18:030101	-	-	7405,64	10759,53	-	-	10373,61	11238,94	-	-
4091	38:18:030102	6915,09	11200,94	8053,56	10488,35	-	-	11193,19	12198,32	-	-
4092	38:18:030103	-	-	11021,75	11926,34	-	-	11792,26	11792,26	-	-
4093	38:18:030104	7107,08	8631,69	2386,86	9878,65	-	-	3079,50	12109,72	11641,12	11641,12
4094	38:18:030201	7043,10	10724,03	11271,29	18361,34	-	-	15630,50	19450,12	20083,43	20083,43
4095	38:18:030202	8350,28	11324,53	10810,58	11740,08	-	-	11581,09	11791,22	-	-
4096	38:18:030203	6046,47	9278,86	6585,69	7958,27	-	-	8545,61	9819,53	-	-
4097	38:18:030204	6946,13	10158,72	6356,27	9110,72	-	-	8190,25	9626,41	-	-
4098	38:18:030301	9197,58	13477,91	10379,92	10930,82	-	-	11172,15	11365,35	-	-
4099	38:18:030302	8010,62	11694,28	1797,21	9561,77	-	-	2331,95	10334,58	-	-
4100	38:18:030401	6906,85	13761,58	10736,11	22326,64	-	-	10736,11	23025,38	8043,25	19602,58
4101	38:18:030402	5980,75	9621,55	10165,97	10165,97	-	-	-	-	-	-
4102	38:18:030501	3764,28	18348,51	2180,54	20890,20	-	-	2831,98	21556,23	9126,84	21424,20
4103	38:18:030502	7107,08	11195,81	11860,38	11860,38	-	-	11860,38	11860,38	7107,08	8117,35
4104	38:18:040101	7291,20	12588,95	8032,25	11235,08	-	-	10643,70	13936,34	7291,20	7291,20
4105	38:18:040102	6847,16	16378,10	7308,48	11968,08	-	-	11603,71	11907,05	-	-

4106	38:18:040103	4024,77	11789,11	11567,52	12019,58	-	-	11866,94	12051,01	-	-
4107	38:18:040104	7979,74	7979,74	11794,53	12792,74	-	-	11794,53	12600,96	-	-
4108	38:18:040105	7418,46	25654,84	13545,39	13545,39	-	-	-	-	-	-
4109	38:18:040106	7440,23	14923,97	2207,32	10665,09	-	-	2950,34	11711,90	-	-
4110	38:18:040107	4227,01	15262,56	7332,75	16868,12	-	-	9813,64	17228,20	8483,38	9136,22
4111	38:18:040108	8502,05	12735,63	12290,10	19831,19	-	-	12290,10	20387,14	8502,05	10549,86
4112	38:18:040201	6281,39	12136,37	12900,74	16992,72	-	-	12936,46	17678,77	6281,39	6281,39
4113	38:18:040202	6535,60	11105,37	2121,65	17194,18	-	-	2759,19	17969,42	6535,60	16878,31
4114	38:18:040301	8034,88	15419,76	2228,77	10006,53	-	-	2925,70	11544,78	8034,88	8034,88
4115	38:18:040401	7440,23	15302,77	2283,77	20057,01	-	-	2970,78	20498,26	13410,84	18279,28
4116	38:18:040501	4548,62	10745,08	9002,39	11923,78	-	-	10495,63	12832,33	6466,16	21931,66
4117	38:18:040601	7216,60	9570,00	11962,79	15433,50	-	-	-	-	-	-
4118	38:18:040602	3755,45	8022,65	5907,22	8872,06	-	-	7772,39	11356,17	13161,02	13161,02
4119	38:18:050101	7806,83	18946,05	6463,66	13146,12	-	-	7960,47	8409,12	-	-
4120	38:18:050201	8319,53	11696,79	6348,35	8558,59	-	-	8632,42	9654,04	-	-
4121	38:18:050202	6024,31	13848,11	6474,90	9915,70	-	-	8591,22	10298,96	-	-
4122	38:18:050203	5986,43	9093,07	6680,40	8982,32	-	-	8681,73	9823,95	-	-
4123	38:18:050301	11279,44	18723,52	7324,55	7797,34	-	-	8997,47	9092,50	-	-
4124	38:18:050302	6956,15	19611,67	1857,03	5867,29	-	-	2298,84	6677,83	-	-
4125	38:18:060101	7782,94	11805,61	5850,50	13926,79	-	-	7605,20	15371,77	10442,03	15010,73
4126	38:18:060102	6860,08	11430,14	1827,05	9069,36	-	-	2247,64	9179,31	-	-
4127	38:18:060103	7261,16	7270,20	4966,01	6240,36	-	-	8614,19	9222,77	-	-
4128	38:18:060104	3675,12	10284,33	5547,09	11727,19	-	-	6997,58	9718,00	-	-
4129	38:18:060105	5911,50	8205,04	6346,71	8105,70	-	-	8347,54	9229,54	-	-
4130	38:18:060201	6809,03	11984,38	5330,82	7184,45	-	-	7010,36	9843,17	11152,92	11152,92
4131	38:18:070101	5911,50	9548,83	5350,69	8851,28	-	-	6753,87	9119,59	-	-
4132	38:18:070201	6751,32	11202,18	6409,24	12947,08	-	-	8261,78	13325,41	12009,71	15482,64
4133	38:18:080101	1125,67	5570,06	-	-	-	-	-	-	-	-
4134	38:18:090101	3629,50	16291,35	5351,67	7850,60	-	-	6952,71	8646,29	-	-
4135	38:18:090202	-	-	9131,52	10093,81	-	-	-	-	-	-
4136	38:18:090203	-	-	9164,56	9432,57	-	-	9164,56	9573,32	-	-
4137	38:18:090204	5906,85	7563,82	9188,68	10014,36	-	-	9188,68	10226,77	-	-
4138	38:18:090301	8384,29	8522,57	9963,04	9963,04	-	-	-	-	-	-
4139	38:18:090302	5274,10	9594,23	5274,10	9538,98	-	-	9071,56	9553,47	-	-
4140	38:18:100101	6447,24	10846,63	1681,80	10847,88	-	-	2204,73	11813,05	-	-
4141	38:18:100201	11258,65	13252,43	7008,78	10359,16	-	-	9115,99	9252,49	-	-
4142	38:18:100202	3858,14	8418,16	2009,98	5599,75	-	-	2601,39	4832,00	-	-
4143	38:18:100203	11722,10	12605,23	6706,71	11886,17	-	-	8725,25	13384,03	18456,70	18456,70
4144	38:18:100204	-	-	11021,75	11506,38	-	-	11132,39	11132,39	-	-
4145	38:18:100205	-	-	11001,80	12309,43	-	-	11001,80	11001,80	-	-
4146	38:18:100206	3802,53	10840,23	10911,76	11287,89	-	-	10931,94	10931,94	-	-
4147	38:18:100207	-	-	10845,34	11298,41	-	-	-	-	-	-
4148	38:18:100208	10871,63	10871,63	9728,05	10502,65	-	-	10871,63	13136,98	13706,55	13706,55
4149	38:18:100209	-	-	6359,95	8811,92	-	-	8273,06	9213,51	-	-
4150	38:18:100210	-	-	1828,51	8849,04	-	-	2407,24	9182,57	-	-
4151	38:18:100211	-	-	1766,27	3142,34	-	-	2325,69	2372,67	-	-
4152	38:18:100301	7156,52	10927,45	1824,41	16278,46	-	-	2375,79	16655,50	7156,52	16313,44
4153	38:18:110101	4580,63	9131,42	2700,71	7333,08	-	-	3793,83	8842,54	-	-
4154	38:18:110102	4976,78	13075,91	7740,95	9680,26	-	-	9684,09	10541,12	4976,78	12074,77
4155	38:18:110401	3772,93	4122,86	3772,93	3772,93	-	-	-	-	-	-
4156	38:18:110601	3772,93	3772,93	-	-	-	-	-	-	-	-
4157	38:18:110701	3772,93	3772,93	3772,93	3772,93	-	-	-	-	-	-
4158	38:18:110901	3772,93	5265,19	-	-	-	-	-	-	-	-
4159	38:18:111001	3772,93	3957,18	3772,93	3772,93	-	-	-	-	-	-
4160	38:18:111002	3772,93	3772,93	3772,93	3772,93	-	-	-	-	-	-
4161	38:18:111101	3772,93	3772,93	-	-	-	-	-	-	-	-
4162	38:18:111201	3772,93	3772,93	3772,93	4010,38	-	-	-	-	-	-
4163	38:18:111701	3772,93	3772,93	-	-	-	-	-	-	-	-
4164	38:18:111801	3772,93	3772,93	-	-	-	-	-	-	-	-
4165	38:18:111901	3772,93	3832,76	3772,93	3772,93	-	-	-	-	-	-
4166	38:18:112001	3772,93	3772,93	3772,93	3772,93	-	-	-	-	-	-
4167	38:18:112101	3772,93	3772,93	3772,93	3772,93	-	-	-	-	-	-
4168	38:18:112201	3772,93	3955,92	3772,93	3772,93	-	-	-	-	-	-
4169	38:18:112301	3772,93	3851,45	3772,93	3772,93	-	-	-	-	-	-
4170	38:18:112701	3772,93	3772,93	3772,93	3772,93	-	-	-	-	-	-
4171	38:18:113101	3772,93	3890,82	3772,93	3772,93	-	-	-	-	-	-
4172	38:18:120101	8195,55	8195,55	7705,51	8486,82	-	-	6251,79	6693,22	-	-
4173	38:18:120102	4815,66	10692,98	6367,05	8357,32	-	-	6524,78	10910,69	-	-
4174	38:18:120103	15073,96	15073,96	6521,42	6995,51	-	-	6521,42	7085,43	15073,96	15073,96
4175	38:18:120104	3878,98	5183,58	6317,50	6317,50	-	-	6317,50	6317,50	-	-
4176	38:18:120105	13833,87	28217,04	6149,36	6758,32	-	-	6149,36	6691,44	-	-
4177	38:18:120106	-	-	5926,32	7022,80	-	-	5926,32	6284,61	-	-
4178	38:18:120107	4453,69	9271,12	-	-	-	-	-	-	-	-
4179	38:18:131701	13678,93	19568,60	-	-	-	-	-	-	-	-
4180	38:18:150401	6970,93	13846,06	3815,04	5153,23	-	-	5042,41	5388,20	-	-
4181	38:18:151901	3772,93	3772,93	-	-	-	-	-	-	-	-
4182	38:18:152001	3772,93	3772,93	-	-	-	-	-	-	-	-
4183	38:18:152301	3772,93	3772,93	3772,93	3772,93	-	-	-	-	-	-
4184	38:18:152401	3772,93	3772,93	3772,93	3772,93	-	-	-	-	-	-
4185	38:18:152501	3772,93	3772,93	3772,93	3772,93	-	-	-	-	-	-
4186	38:18:152701	3772,93	3772,93	-	-	-	-	-	-	-	-
4187	38:18:152801	3772,93	3772,93	-	-	-	-	-	-	-	-
4188	38:18:152901	3772,93	3878,91	-	-	-	-	-	-	-	-
4189	38:18:153001	3772,93	3772,93	3772,93	3772,93	-	-	-	-	-	-
4190	38:18:153101	3772,93	3855,27	3772,93	3772,93	-	-	-	-	-	-
4191	38:18:153201	1125,67	3688,60	3772,93	3772,93	-	-	-	-	-	-
4192	38:18:153301	3772,93	3772,93	3772,93	3832,99	-	-	-	-	-	-
4193	38:18:153401	3772,93	3772,93	-	-	-	-	-	-	-	-
4194	38:18:153501	3772,93	3853,00	3772,93	3772,93	-	-	-	-	-	-
4195	38:18:153601	3772,93	3786,15	3772,93	3772,93	-	-	-	-	-	-
4196	38:18:153801	3772,93	3772,93	3772,93	3772,93	-	-	-	-	-	-
4197	38:18:153901	3772,93	3772,93	-	-	-	-	-	-	-	-
4198	38:18:154001	3772,93	3772,93	-	-	-	-	-	-	-	-
4199	38:18:154101	3772,93	3772,93	-	-	-	-	-	-	-	-
4200	38:18:154201	3772,93	3801,69	3772,93	3903,11	-	-	-	-	-	-
4201	38:18:154301	3772,93	3772,93	3772,93	3772,93	-	-	-	-	-	-
4202	38:18:154401	3772,93	3772,93	3772,93	3772,93	-	-	-	-	-	-
4203	38:18:154601	3772,93	3772,93	-	-	-	-	-	-	-	-
4204	38:18:154701	3772,93	3772,93	-	-	-	-	-	-	-	-
4205	38:18:154801	3772,93	3822,90	3772,93	3772,93	-	-	-	-	-	-
4206	38:18:154901	3772,93	3772,93	-	-	-	-	-	-	-	-
4207	38:18:155001	-	-	3772,93	3772,93	-	-	-	-	-	-
4208	38:18:155301	3772,93	3772,93	-	-	-	-	-	-	-	-
4209	38:18:156301	3772,93	3772,93	-	-	-	-	-	-	-	-
4210	38:18:156401	3772,93	3772,93	3772,93	3772,93	-	-	-	-	-	-
4211	38:18:156501	3772,93	3772,93	3772,93	3772,93	-	-	-	-	-	-
4212	38:18:156502	3772,93	3772,93	-	-	-	-	-	-	-	-
4213	38:18:156601	3772,93	3772,93	-	-	-	-	-	-	-	-
4214	38:18:156701	3772,93	3772,93	-	-	-	-	-	-	-	-
4215	38:18:156801	3772,93	3772,93	-	-	-	-	-	-	-	-
4216	38:18:156901	3772,93	4058,63	3772,93	3772,93	-	-	-	-	-	-
4217	38:18:157001	3772,93	3772,93	-	-	-	-	-	-	-	-
4218	38:18:157101	3772,93	3772,93	-	-	-	-	-	-	-	-
4219	38:18:161301	14922,47	14922,47	-	-	-	-	-	-	-	-
4220	38:18:170244	1446,10	8561,83	1631,43	6034,81	-	-	1631,43	6012,13	16142,08	16142,08
4221	38:18:180101	1242,18	3951,54	2967,12	5249,42	-	-	2967,12	5194,71	-	-
4222	38:18:180401	1525,52	4555,41	2731,25	3802,99	-	-	2731,25	3804,58	-	-
4223	38:18:180501	-	-	5053,00	5053,00	-	-	5053,00	5053,00	-	-
4224	38:18:180601	1125,67	4215,78	3120,88	4120,48	-	-	3120,88	3876,66	3354,96	3354,96
4225	38:18:180701	3772,93	3772,93	5123,93	5123,93	-	-	5123,93	5123,93	-	-
4226	38:18:181401	1543,14	3915,61	8507,22	8507,22	-	-	-	-	-	-
4227	38:18:190101	2750,58	12662,52	3796,20	4802,11	-	-	3796,20	4960,98	-	-
4228	38:18:190201	1315,02	5100,05	1631,43	5494,19	-	-	1631,43	5687,87	5625,61	5625,61
4229	38:18:191501	1268,65	2480,32	2996,24	3226,39	-	-	2996,24	2996,24	-	-
4230	38:18:193401	1125,67	12127,75	5053,00	8078,71	-	-	5053,00	5053,00	-	-
4231	38:18:194101	3772,93	3772,93	-	-	-	-	-	-	-	-
4232	38:18:194401	3772,93	3987,25	-	-	-	-	-	-	-	-
4233	38:18:194501	3772,93	3772,93	-	-	-	-	-	-	-	-
4234	38:18:194502	3772,93	3772,93	-	-	-	-	-	-	-	-
4235	38:18:194601	3772,93	3772,93	-	-	-	-	-	-	-	-
4236	38:18:200101	2969,52	8264,29	3155,09	5326,38	-	-	3155,09	5222,53	2969,52	2969,52
4237	38:18:200102	5515,87	5515,87	5179,32	6203,87	-	-	5791,87	6161,86	-	-
4238	38:18:200701	1473,84	5024,81	3589,87	5398,98	-	-	5858,85	5858,85	-	-
4239	38:18:200732	-	-	3589,87	3589,87	-	-	-	-	-	-
4240	38:19:010102	7376,82	12849,12	3413,38	11618,17	-	-	3503,66	11840,72	-	-
4241	38:19:010103	5833,44	10390,54	3029,33	9833,61	-	-	3252,78	11004,58	-	-
4242	38:19:010104	6437,44	6703,45	3140,07	11535,07	-	-	3140,07	11470,66	-	-
4243	38:19:010105	5145,03	8225,34	10335,79	10875,79	-	-	10335,79	11149,83	-	-
4244	38:19:010107	-	-	10445,96	10840,35	-	-	10445,96	10880,83	-	-
4245	38:19:020101	1659,39	3170,41	-	-	-	-	-	-	-	-
4246	38:19:020303	6847,92	11656,96	10035,12	10035,12	-	-	-	-	-	-
4247	38:19:030101	5637,19	7763,40	-	-	-	-	-	-	-	-
4248	38:19:040101	12628,16	12628,16	7059,87	8190,82	-	-	7059,87	7059,87	-	-
4249	38:19:050101	1569,01	6330,51	-	-	-	-	-	-	-	-
4250	38:19:060101	1416,60	3522,84	-	-	-	-	-	-	4021,82	4021,82
4251	38:19:060501	-	-	8665,13	8665,13	-	-	-	-	-	-
4252	38:19:080101	2197,66	2197,66	1548,52	1548,52	-	-	-	-	-	-
4253	38:19:100101	1233,33	4144,88	4740,36	5055,83	-	-	5246,63	11453,46	-	-
4254	38:19:100301	1178,30	3467,68	-	-	-	-	-	-	-	-
4255	38:19:120101	1170,83	1360,51	-	-	-	-	-	-	-	-
4256	38:20:000000	4997,00	5749,16	5235,33	10170,11	-	-	-	-	-	-
4257	38:20:010101	7319,82	7328,16	11418,82	15705,67	-	-	-	-	-	-
4258	38:20:010102	4899,85	13020,83	11738,76	18135,93	-	-	11738,76	18819,70	-	-
4259	38:20:010103	-	-	12429,15	14489,12	-	-	15171,43	15171,43	-	-
4260	38:20:010104	4673,06	13279,31	10290,77	10963,77	-	-	10490,93	10722,00	19636,89	19636,89
4261	38:20:010105	13886,89	14149,66	10261,71	11724,60	-	-	11297,05	11428,96	13886,89	13886,89
4262	38:20:010106	6556,48	17461,30	10291,42	10297,32	-	-	10321,46	10578,32	18543,47	26818,87
4263	38:20:010107	4001,06	12231,84	11922,08	12495,91	-	-	12854,48	12854,48	-	-
4264	38:20:010108	5459,94	5459,94	11576,32	11985,93	-	-	11576,32	11576,32	-	-
4265	38:20:010109	3326,70	6168,28	11982,25	14811,59	-	-	-	-	-	-
4266	38:20:010110	6404,82	10042,07	12399,72	13940,98	-	-	12399,72	12399,72	-	-
4267	38:20:010112	6045,83	6045,83	11687,66	13152,50	-	-	12458,17	13097,52	-	-
4268	38:20:010113	-	-	11437,46	11437,46	-	-	-	-	-	-
4269	38:20:010114	6583,43	7651,92	6583,43	9232,72	-	-	-	-	-	-
4270	38:20:010203	7459,60	12593,98	7459,60	9405,56	-	-	-	-	-	-
4271	38:20:010205	7812,31	8287,23	12043,04	12973,62	-	-	12043,04	13548,27	-	-
4272	38:20:010206	3716,25	4967,54	-	-	-	-	-	-	-	-
4273	38:20:010208	5402,05	6091,63	8185,63	9296,63	-	-	8373,99	8373,99	-	-
4274	38:20:010211	12064,80	12064,80	13914,66	20970,47	-	-	21755,26	21755,26	-	-
4275	38:20:010232	6349,62	9162,41	-	-	-	-	-	-	-	-
4276	38:20:010301	4080,68	4080,68	5006,14	5478,81	-	-	-	-	-	-
4277	38:20:020101	4863,20	15336,93	4487,33	6151,71	-	-	4487,33	6683,38	-	-
4278	38:20:020301	9998,28	9998,28	-	-	-	-	-	-	-	-
4279	38:20:020501	1991,42	7077,84	4133,68	5494,97	-	-	-	-	-	-
4280	38:20:020601	9998,28	9998,28	4078,84	5089,81	-	-	-	-	-	-
4281	38:20:020701	-	-	5306,22	5306,22	-	-	-	-	-	-
4282	38:20:030101	11583,69	11583,69	5678,25	6315,07	-	-	5678,25	6291,26	-	-
4283	38:20:030102	8873,71	10085,59	5678,25	6362,52	-	-	5678,25	6228,04	-	-
4284	38:20:030103	3021,16	10291,65	5076,36	6437,51	-	-	5678,25	6455,72	-	-
4285	38:20:030201	3522,29	3522,29	4052,74	4052,74	-	-	-	-	-	-
4286	38:20:030301	-	-	4983,55	4983,55	-	-	4983,55	4983,55	-	-
4287	38:20:030401	-	-	3756,17	3756,17	-	-	-	-	-	-
4288	38:20:030501	-	-	3768,36	4439,89	-	-	-	-	-	-
4289	38:20:030601	1393,10	3793,11	4015,52	4846,15	-	-	-	-	-	-
4290	38:20:030701	12635,12	12635,12	-	-	-	-	-	-	-	-
4291	38:20:030801	-	-	4071,43	4991,39	-	-	-	-	-	-
4292	38:20:030901	-	-	4071,43	4071,43	-	-	4071,43	4071,43	-	-
4293	38:20:031001	-	-	3737,24	3737,24	-	-	-	-	-	-
4294	38:20:040101	5638,00	6419,42	5076,36	6851,87	-	-	5076,36	9407,50	-	-
4295	38:20:040102	-	-	5076,36	5760,15	-	-	-	-	-	-
4296	38:20:040103	5742,24	6297,38	5076,36	6095,21	-	-	5076,36	5076,36	-	-
4297	38:20:040301	-	-	5534,82	5703,64	-	-	-	-	-	-
4298	38:20:040401	-	-	4069,53	5987,30	-	-	-	-	-	-
4299	38:20:040501	5425,87	10397,63	5236,43	5236,43	-	-	-	-	-	-
4300	38:20:040701	-	-	5238,16	5238,16	-	-	-	-	-	-
4301	38:20:040801	9998,28	9998,28	4895,15	5720,27	-	-	4895,15	6767,24	-	-
4302	38:20:040901	5151,28	9347,90	-	-	-	-	-	-	-	-
4303	38:20:050101	6624,26	11326,03	6563,13	8770,18	-	-	6563,13	8520,76	-	-
4304	38:20:050102	3665,76	15957,72	6563,13	7984,87	-	-	6563,13	8066,63	-	-
4305	38:20:050201	-	-	5554,27	6388,10	-	-	5554,27	6019,86	-	-
4306	38:20:050202	16776,33	18894,29	5554,27	6994,01	-	-	5554,27	6166,02	-	-
4307	38:20:050203	-	-	6781,65	6781,65	-	-	-	-	-	-
4308	38:20:050306	7236,00	7236,00	-	-	-	-	-	-	-	-
4309	38:20:050401	8634,87	10750,01	5565,37	6784,87	-	-	-	-	-	-
4310	38:20:050402	18819,79	18819,79	6792,75	6792,75	-	-	-	-	-	-
4311	38:20:050501	1393,10	4707,57	-	-	-	-	-	-	-	-
4312	38:20:050601	-	-	5259,69	5259,69	-	-	-	-	-	-
4313	38:20:050602	17174,52	17174,52	5259,69	6141,34	-	-	-	-	-	-
4314	38:20:050701	-	-	5388,46	5677,98	-	-	-	-	-	-
4315	38:20:050801	-	-	5067,98	5067,98	-	-	-	-	-	-
4316	38:20:050901	-	-	6392,77	6800,24	-	-	-	-	-	-
4317	38:20:060101	7265,54	22020,71	6074,83	7347,29	-	-	6074,83	8049,17	-	-
4318	38:20:060102	-	-	6074,83	6957,80	-	-	6074,83	7227,74	-	-
4319	38:20:060103	-	-	6074,83	7712,08	-	-	6074,83	7644,73	-	-
4320	38:20:060201	7142,11	7323,97	5283,22	6675,32	-	-	5283,22	6576,32	-	-
4321	38:20:060301	14527,01	14527,01	6365,25	8222,80	-	-	-	-	-	-
4322	38:20:060401	-	-	6780,79	8004,35	-	-	6780,79	6950,31	-	-
4323	38:20:060402	-	-	5553,41	5940,20	-	-	5553,41	6078,06	-	-
4324	38:20:060801	10089,81	10289,65	5596,73	7518,47	-	-	5596,73	7455,38	-	-
4325	38:20:060802	-	-	5596,73	5683,52	-	-	5596,73	5596,73	-	-
4326	38:20:061201	9998,28	15814,39	5151,99	5897,04	-	-	-	-	-	-
4327	38:20:061501	2119,86	4935,99	4955,21	6045,98	-	-	6182,59	6182,59	-	-
4328	38:20:061601	10185,69	14257,18	4862,24	5847,82	-	-	4862,24	5893,87	-	-
4329	38:20:061701	8444,93	8444,93	-	-	-	-	-	-	-	-
4330	38:20:061803	1393,10	6893,92	-	-	-	-	-	-	-	-
4331	38:20:061804	2254,42	7195,41	-	-	-	-	-	-	-	-
4332	38:20:061805	4997,00	4997,00	-	-	-	-	-	-	-	-
4333	38:20:070101	-	-	4984,37	5749,08	-	-	-	-	-	-
4334	38:20:070102	-	-	4984,37	7019,21	-	-	4984,37	6934,03	9002,66	9002,66
4335	38:20:070103	5883,11	6776,47	4984,37	8115,51	-	-	4984,37	8139,82	8950,75	8950,75

4336	38:20:070201	3566,13	5793,32	5250,13	7109,92	-	-	5250,13	5250,13	-	-
4337	38:20:070202	6796,08	7600,70	-	-	-	-	-	-	-	-
4338	38:20:070301	5506,00	9430,43	6649,00	6847,35	-	-	-	-	-	-
4339	38:20:080101	12335,54	12904,19	5551,84	6579,65	-	-	5551,84	6624,84	-	-
4340	38:20:080102	4605,70	8298,45	5551,84	6240,84	-	-	5551,84	6144,89	-	-
4341	38:20:080201	2254,42	4475,30	5505,62	7117,71	-	-	5505,62	6890,29	-	-
4342	38:20:080202	11414,28	15016,11	5505,62	5796,92	-	-	5505,62	6032,59	-	-
4343	38:20:080401	-	-	4944,95	5688,75	-	-	6172,33	6172,33	-	-
4344	38:20:080602	5506,00	6707,70	-	-	-	-	-	-	-	-
4345	38:20:080701	5910,11	6016,24	4802,54	5456,46	-	-	6029,92	6029,92	-	-
4346	38:20:080801	2926,04	6058,96	5045,81	5906,78	-	-	5045,81	5045,81	-	-
4347	38:20:090101	6047,84	10168,06	5527,96	7628,19	-	-	5527,96	8732,31	-	-
4348	38:20:090102	-	-	5527,96	5798,59	-	-	-	-	-	-
4349	38:20:090103	3095,27	4593,82	5527,96	6174,87	-	-	5527,96	6623,75	-	-
4350	38:20:090201	1886,85	3664,95	5452,12	6642,95	-	-	5452,12	7005,51	-	-
4351	38:20:090301	4997,00	5801,97	-	-	-	-	-	-	-	-
4352	38:20:090306	-	-	10631,15	10631,15	-	-	-	-	-	-
4353	38:20:100101	-	-	7125,63	8072,51	-	-	7125,63	8184,12	-	-
4354	38:20:100102	5277,07	10188,77	3406,00	7798,27	-	-	3406,00	7048,96	-	-
4355	38:20:100103	7036,75	7907,57	5847,12	7719,04	-	-	7125,63	8145,02	-	-
4356	38:20:100201	5115,61	9790,82	5716,11	7343,07	-	-	6943,49	7945,09	-	-
4357	38:20:100302	4933,59	6680,55	5285,12	5901,95	-	-	5285,12	5285,12	-	-
4358	38:20:100401	9998,28	9998,28	5475,38	5851,01	-	-	6702,76	6702,76	-	-
4359	38:20:100402	4703,77	5428,29	5475,38	6090,35	-	-	-	-	-	-
4360	38:20:100501	1393,10	4984,98	-	-	-	-	-	-	-	-
4361	38:20:110101	7286,98	16594,93	6037,18	6975,71	-	-	6037,18	6881,15	-	-
4362	38:20:110102	3601,30	6316,29	5217,46	6581,13	-	-	7264,56	7264,56	-	-
4363	38:20:110201	6506,64	8138,30	5287,80	6328,78	-	-	-	-	-	-
4364	38:20:110301	2922,56	3668,68	5496,16	5997,21	-	-	5496,16	5496,16	-	-
4365	38:20:110302	1935,99	3915,27	5496,16	5496,16	-	-	-	-	-	-
4366	38:20:110401	-	-	6649,00	6649,00	-	-	-	-	-	-
4367	38:20:110501	-	-	5232,43	5932,78	-	-	-	-	-	-
4368	38:20:110601	3932,17	4809,04	5260,54	6478,39	-	-	6487,91	6487,91	-	-
4369	38:20:110701	1691,00	5422,90	-	-	-	-	-	-	-	-
4370	38:20:110702	5803,85	8176,81	7264,56	7264,56	-	-	-	-	-	-
4371	38:20:120101	6922,32	10341,86	5847,12	7968,21	-	-	5847,12	8613,21	-	-
4372	38:20:120102	3404,16	13542,76	5847,12	6926,35	-	-	5847,12	6800,11	-	-
4373	38:20:120103	-	-	5847,12	6101,33	-	-	5847,12	5847,12	-	-
4374	38:20:120201	-	-	5000,80	5000,80	-	-	5000,80	5000,80	-	-
4375	38:20:120401	5081,40	5126,46	-	-	-	-	-	-	-	-
4376	38:20:120501	5242,79	8289,76	5391,41	6297,50	-	-	5391,41	6264,95	-	-
4377	38:20:120601	4362,80	4362,80	4716,03	6091,81	-	-	-	-	-	-
4378	38:20:120701	-	-	4035,99	4959,98	-	-	-	-	-	-
4379	38:20:130101	3354,01	11442,72	5498,61	8414,83	-	-	5498,61	7577,59	3354,01	3354,01
4380	38:20:130102	-	-	5498,61	8723,79	-	-	9464,99	9464,99	-	-
4381	38:20:130201	4852,94	4852,94	4422,85	5474,99	-	-	-	-	-	-
4382	38:20:130301	-	-	5650,23	5650,23	-	-	-	-	-	-
4383	38:20:130401	-	-	4544,03	5026,73	-	-	-	-	-	-
4384	38:20:130501	5554,45	12819,64	4544,03	5428,79	-	-	5771,41	5771,41	-	-
4385	38:20:130601	3914,02	9018,01	4483,74	5730,67	-	-	4483,74	7809,91	-	-
4386	38:20:130701	4340,09	8952,17	6633,96	6633,96	-	-	-	-	-	-
4387	38:20:130702	2752,37	5317,34	6633,96	8040,11	-	-	-	-	-	-
4388	38:20:130703	5004,64	5426,55	5592,36	6806,93	-	-	6633,96	6633,96	-	-
4389	38:20:130801	13711,92	13711,92	4581,06	5313,57	-	-	5808,44	5808,44	-	-
4390	38:20:130802	-	-	5808,44	5808,44	-	-	-	-	-	-
4391	38:20:130901	-	-	4761,98	4761,98	-	-	-	-	-	-
4392	38:20:130902	12335,54	12335,54	4761,98	5399,00	-	-	5989,36	5989,36	-	-
4393	38:20:131001	-	-	4640,03	5676,58	-	-	5867,40	5867,40	-	-
4394	38:20:131101	-	-	4629,44	5952,23	-	-	-	-	-	-
4395	38:20:131201	-	-	4787,57	5743,28	-	-	-	-	-	-
4396	38:20:131301	-	-	4422,85	5328,80	-	-	-	-	-	-
4397	38:20:131401	-	-	4878,76	5668,22	-	-	-	-	-	-
4398	38:20:131501	-	-	5855,18	5855,18	-	-	-	-	-	-
4399	38:20:131601	-	-	4441,33	4712,62	-	-	-	-	-	-
4400	38:20:131701	-	-	5714,41	5714,41	-	-	-	-	-	-
4401	38:20:131801	9089,34	9089,34	4601,60	5173,32	-	-	-	-	-	-
4402	38:20:131901	6560,57	6560,57	4660,47	5721,89	-	-	5887,85	5887,85	-	-
4403	38:20:132001	6634,33	10395,11	4398,50	5189,01	-	-	-	-	-	-
4404	38:20:140101	6171,35	6341,62	6426,51	7100,34	-	-	6426,51	6426,51	-	-
4405	38:20:140102	19317,00	20658,04	6426,51	8334,86	-	-	6426,51	8849,65	-	-
4406	38:20:140103	4712,02	7346,02	3985,88	8101,57	-	-	6426,51	8322,74	-	-
4407	38:20:140201	2316,38	5262,10	5804,87	8377,64	-	-	5804,87	9028,40	-	-
4408	38:20:140301	6260,04	6622,60	5076,36	6279,60	-	-	6684,05	6768,11	-	-
4409	38:20:140303	6508,75	6536,78	5456,67	6196,18	-	-	6684,05	6684,05	-	-
4410	38:20:140401	-	-	5380,16	6270,21	-	-	5380,16	6089,62	-	-
4411	38:20:140402	2926,28	5323,23	5380,16	6075,17	-	-	-	-	-	-
4412	38:20:140502	2822,07	2822,07	-	-	-	-	-	-	-	-
4413	38:20:150101	10855,27	13140,21	3706,01	3802,45	-	-	-	-	-	-
4414	38:20:150102	15078,87	15078,87	3706,01	3706,01	-	-	-	-	-	-
4415	38:20:150401	5638,00	7980,63	5076,36	7724,90	-	-	7957,88	9755,43	-	-
4416	38:20:160101	3641,94	8687,11	4617,14	5709,61	-	-	4617,14	5798,46	-	-
4417	38:20:160301	9998,28	9998,28	4093,24	4852,05	-	-	-	-	-	-
4418	38:20:160401	6456,12	9186,90	-	-	-	-	-	-	-	-
4419	38:20:160501	-	-	6452,29	6452,29	-	-	-	-	-	-
4420	38:20:170201	1691,00	6002,66	4903,98	6029,06	-	-	4903,98	5945,43	-	-
4421	38:20:170202	-	-	4903,98	5310,44	-	-	-	-	-	-
4422	38:20:170401	-	-	6649,00	6649,00	-	-	-	-	-	-
4423	38:20:180101	5401,09	8568,57	4021,76	4999,49	-	-	4021,76	4833,05	-	-
4424	38:20:180201	-	-	3610,37	4900,83	-	-	4837,75	4837,75	-	-
4425	38:20:180301	9998,28	9998,28	-	-	-	-	-	-	-	-
4426	38:20:180501	6100,87	7062,14	3703,18	3703,18	-	-	-	-	-	-
4427	38:21:000000	10037,23	12893,02	7068,00	7068,00	-	-	7068,00	7068,00	13487,40	13487,40
4428	38:21:010093	10201,89	10201,89	-	-	-	-	-	-	-	-
4429	38:21:010101	6155,97	8584,57	5972,80	9181,78	-	-	6991,11	8999,31	-	-
4430	38:21:010102	3641,24	13419,61	6339,32	10871,20	-	-	7548,08	10771,71	3641,24	5253,79
4431	38:21:010103	3863,88	11706,07	5970,00	13054,12	-	-	9405,39	14366,22	16405,15	18423,66
4432	38:21:010104	7123,31	11008,71	8469,10	11287,91	-	-	10722,59	11458,94	-	-
4433	38:21:010105	3799,43	7736,65	6015,62	13165,37	-	-	10530,99	13090,30	-	-
4434	38:21:010107	9828,20	17067,53	7196,55	12056,55	-	-	-	-	-	-
4435	38:21:010108	6491,80	12318,71	5265,93	11123,67	-	-	6526,36	11121,46	9351,08	10486,64
4436	38:21:010109	6527,34	10401,22	9702,96	10474,04	-	-	9702,96	10429,74	-	-
4437	38:21:010110	7075,71	10912,78	11222,02	11222,02	-	-	-	-	-	-
4438	38:21:010111	5427,09	6693,24	9702,96	10113,76	-	-	9702,96	10039,39	-	-
4439	38:21:010112	3712,16	10602,34	7630,84	11031,70	-	-	10142,50	11227,95	3712,16	3712,16
4440	38:21:010113	3690,87	14970,57	5830,56	10113,61	-	-	7208,89	10616,28	3690,87	4339,93
4441	38:21:010114	3591,69	6468,87	9296,05	10214,06	-	-	9296,05	10274,32	-	-
4442	38:21:010193	10201,89	11241,60	4460,00	4460,00	-	-	4460,00	4460,00	-	-
4443	38:21:010501	5125,89	6975,42	4460,00	4460,00	-	-	4460,00	4460,00	-	-
4444	38:21:010502	4420,27	5940,28	4420,27	4604,31	-	-	-	-	-	-
4445	38:21:020101	4937,19	7841,01	8665,89	8907,19	-	-	8665,89	8665,89	-	-
4446	38:21:020102	-	-	8719,40	9083,21	-	-	-	-	-	-
4447	38:21:020104	3691,95	8737,24	9779,72	17770,66	-	-	10795,62	12004,05	16249,63	16288,12
4448	38:21:020105	5893,60	15464,09	6183,84	11016,10	-	-	8084,70	11346,86	21338,33	21556,71
4449	38:21:020106	6196,71	8644,80	5490,56	10490,94	-	-	7264,90	10212,48	16459,87	16497,51
4450	38:21:020107	-	-	10022,67	11248,97	-	-	-	-	-	-
4451	38:21:020108	8144,39	11966,38	10605,76	11529,60	-	-	10605,76	11385,43	-	-
4452	38:21:020111	5240,85	9056,31	10331,96	11543,52	-	-	10245,54	11572,81	-	-
4453	38:21:020112	5526,13	9518,34	5721,30	10910,18	-	-	7563,08	10587,12	-	-
4454	38:21:020113	3187,86	5722,77	-	-	-	-	-	-	-	-
4455	38:21:030101	-	-	9115,55	10265,65	-	-	10158,17	10158,17	-	-
4456	38:21:030102	7053,91	11226,87	-	-	-	-	-	-	-	-
4457	38:21:030103	3167,42	7777,32	10158,17	10684,63	-	-	10158,17	10700,11	-	-
4458	38:21:030104	6069,29	13158,88	8503,59	11057,26	-	-	8503,59	11107,49	11973,71	11973,71
4459	38:21:030105	3406,15	10026,82	3406,15	11518,94	-	-	7948,10	11653,53	-	-
4460	38:21:030106	3704,67	8213,28	8781,14	10887,04	-	-	8880,00	10523,38	-	-
4461	38:21:030107	4558,22	10537,84	9294,32	10751,14	-	-	9551,65	10794,45	14383,13	14383,13
4462	38:21:030108	3049,60	8417,93	7068,00	9992,00	-	-	6921,27	10041,35	3049,60	7401,10
4463	38:21:030109	3049,60	3049,60	9519,88	9519,88	-	-	9519,88	9519,88	-	-
4464	38:21:030110	5708,26	11170,40	8781,14	10376,90	-	-	8880,00	10577,11	7070,41	7070,41
4465	38:21:030111	3049,60	8550,82	8781,14	11336,77	-	-	8781,14	11192,77	-	-
4466	38:21:030112	5281,74	6293,78	8781,14	9243,81	-	-	8781,14	9386,92	5281,74	5281,74
4467	38:21:030113	5186,16	7756,95	8390,24	10527,56	-	-	10306,44	11101,05	-	-
4468	38:21:030501	5618,53	5618,53	-	-	-	-	-	-	-	-
4469	38:21:030502	4420,27	4420,27	-	-	-	-	-	-	-	-
4470	38:21:040101	-	-	4615,67	4899,89	-	-	-	-	-	-
4471	38:21:040201	9217,67	12826,38	3481,35	4605,39	-	-	3481,35	4662,50	9488,87	9488,87
4472	38:21:040301	15495,38	15495,38	4905,23	5869,94	-	-	4905,23	5932,75	-	-
4473	38:21:040302	-	-	4905,23	6163,74	-	-	4905,23	6175,83	-	-
4474	38:21:040303	4750,78	8936,96	4905,23	6503,52	-	-	4905,23	6826,94	-	-
4475	38:21:040304	2908,07	5383,38	4905,23	5927,49	-	-	4905,23	6031,19	-	-
4476	38:21:040305	1397,02	7647,08	4905,23	5671,03	-	-	4905,23	5718,41	-	-
4477	38:21:040306	10945,13	10945,13	4905,23	5792,61	-	-	4905,23	5832,83	-	-
4478	38:21:040307	5324,10	7935,30	4905,23	5922,69	-	-	4905,23	5559,15	-	-
4479	38:21:040401	12510,58	12510,58	4968,08	5507,27	-	-	5215,52	5215,52	-	-
4480	38:21:040402	11885,05	11885,05	3988,15	4997,09	-	-	3988,15	5070,47	12510,58	12510,58
4481	38:21:050101	4285,62	4442,01	5298,98	6291,26	-	-	3874,44	5839,31	-	-
4482	38:21:050102	1375,36	4652,38	3874,44	5299,82	-	-	3874,44	4734,86	-	-
4483	38:21:050103	9289,71	9332,90	5298,98	6172,31	-	-	5298,98	5298,98	-	-
4484	38:21:050104	1582,29	11387,30	5298,98	5815,24	-	-	5298,98	5623,30	-	-
4485	38:21:050105	-	-	5298,98	6276,40	-	-	6526,36	6526,36	-	-
4486	38:21:050106	-	-	5298,98	6444,76	-	-	5298,98	6608,18	-	-
4487	38:21:050107	8186,87	8186,87	6526,36	7034,61	-	-	6526,36	6526,36	-	-
4488	38:21:050108	6641,61	8030,52	5192,54	6431,67	-	-	5192,54	6404,90	-	-
4489	38:21:050109	1704,14	4849,34	6526,36	6526,36	-	-	6526,36	6526,36	-	-
4490	38:21:050110	2895,75	2895,75	5298,98	7088,28	-	-	5298,98	6921,03	-	-
4491	38:21:050111	12001,92	12001,92	5298,98	6475,86	-	-	5298,98	6500,55	-	-
4492	38:21:050112	-	-	6526,36	7075,45	-	-	6526,36	7136,51	-	-
4493	38:21:050201	1930,96	9696,17	-	-	-	-	-	-	-	-
4494	38:21:050203	6234,79	6234,79	9323,32	10473,11	-	-	9323,32	10943,53	-	-
4495	38:21:050301	5556,08	7532,34	-	-	-	-	-	-	-	-
4496	38:21:050302	5768,11	8494,02	5226,37	5332,38	-	-	5226,37	5335,35	-	-
4497	38:21:050303	1984,02	10994,32	-	-	-	-	-	-	-	-
4498	38:21:060101	7688,13	14898,55	-	-	-	-	-	-	-	-
4499	38:21:060103	6452,54	7226,84	-	-	-	-	-	-	-	-
4500	38:21:060104	4404,25	6184,90	3693,51	4908,98	-	-	3693,51	4614,40	-	-
4501	38:21:060193	7738,34	7738,34	-	-	-	-	-	-	-	-
4502	38:21:060201	1656,42	7665,02	3492,71	4251,72	-	-	4720,09	4720,09	-	-
4503	38:21:060202	4975,30	6082,25	3492,71	6506,74	-	-	3492,71	5628,80	-	-
4504	38:21:060301	5134,32	5134,32	3283,55	4183,80	-	-	-	-	-	-
4505	38:21:060401	6096,93	6248,22	3134,95	4352,54	-	-	4362,33	4362,33	-	-
4506	38:21:060402	6884,23	15889,87	3134,95	4048,62	-	-	3134,95	4001,01	-	-
4507	38:21:060501	5861,47	6442,58	4486,57	5413,04	-	-	4486,57	5396,00	5557,61	5557,61
4508	38:21:060502	1896,99	5554,40	5713,95	5760,93	-	-	5713,95	5713,95	8757,41	8757,41
4509	38:21:060503	-	-	4486,57	5163,28	-	-	4486,57	5269,49	-	-
4510	38:21:060601	4129,45	7528,38	2734,67	3551,56	-	-	2734,67	3430,71	21143,56	21143,56
4511	38:21:060602	-	-	2734,67	3796,36	-	-	3962,05	4322,50	-	-
4512	38:21:060701	5282,19	5496,00	5043,90	5570,88	-	-	5043,90	5862,01	-	-
4513	38:21:070101	5125,89	12361,03	3669,78	4366,53	-	-	3669,78	4671,70	-	-
4514	38:21:070102	-	-	3669,78	4812,07	-	-	3669,78	4456,53	-	-
4515	38:21:070201	6091,63	7802,34	3671,17	3709,40	-	-	3671,17	3741,96	-	-
4516	38:21:070301	-	-	3232,62	4515,13	-	-	-	-	-	-
4517	38:21:080101	6469,10	11984,61	4497,09	5492,71	-	-	4497,09	5362,17	-	-
4518	38:21:080102	-	-	5724,47	5724,47	-	-	-	-	-	-
4519	38:21:081401	4420,27	4657,68	4420,27	8854,16	-	-	-	-	-	-
4520	38:21:090102	6274,04	10961,23	4515,62	4617,74	-	-	4515,62	4515,62	-	-
4521	38:21:090501	10037,23	10037,23	6406,01	6406,01	-	-	-	-	-	-
4522	38:21:100101	-	-	4900,81	5221,11	-	-	4900,81	5611,47	-	-
4523	38:21:100201	9325,73	12702,07	5364,41	5781,39	-	-	5364,41	5364,41	-	-
4524	38:21:100401	4234,56	6958,57	3483,14	4533,13	-	-	3483,14	4120,51	-	-
4525	38:21:110101	-	-	3969,73	3969,73	-	-	-	-	-	-
4526	38:21:120101	3049,60	6250,94	3498,21	3498,21	-	-	3498,21	3498,21	-	-
4527	38:21:120801	10031,34	10172,24	-	-	-	-	-	-	-	-
4528	38:21:130101	2952,21	5334,05	3611,04	4654,28	-	-	5880,01	5880,01	-	-
4529	38:21:130102	8144,39	8144,39	3611,04	4077,04	-	-	3611,04	4188,15	8319,53	8319,53
4530	38:21:130103	-	-	3611,04	4707,00	-	-	3611,04	4687,21	6956,75	6956,75
4531	38:21:130201	1209,20	3072,54	3572,67	4434,51	-	-	3572,67	4381,51	-	-
4532	38:21:130301	-	-	2977,08	3134,90	-	-	2977,08	2977,08	4420,27	4420,27
4533	38:27:000000	4902,50	10950,02	8400,19	11513,17	-	-	10050,32	10730,05	10035,05	10035,05
4534	38:27:000101	8074,40	13931,31	19088,70	33924,23	-	-	22454,18	32749,87	22321,13	22321,13
4535	38:27:000102	9657,78	13652,70	21606,46	26381,85	-	-	24772,22	27949,47	14762,21	14772,17
4536	38:27:000103	8144,59	13926,83	28555,13	29896,54	-	-	26464,10	29746,80	8144,59	13952,11
4537	38:27:000104	13608,95	13608,95	35355,69	38069,86	-	-	35355,69	37792,38	13608,95	19898,43
4538	38:27:000105	8380,69	12156,23	21291,23	23132,54	-	-	24426,01	26557,59	19006,30	19006,30
4539	38:27:000106	8232,80	14726,68	29153,40	29329,18	-	-	29153,40	29300,39	8232,80	14420,65
4540	38:27:000107	8184,27	13662,69	29620,05	30805,62	-	-	31015,34	33688,16	8184,27	13146,40
4541	38:27:000108	8672,34	13742,58	31964,83	32767,56	-	-	32784,83	32784,83	8672,34	10165,72
4542	38:27:000109	11932,22	14663,65	22063,52	22647,92	-	-	24958,03	25791,34	11932,22	11932,22
4543	38:27:000110	11932,22	13413,43	20757,79	21768,89	-	-	24045,42	25614,03	-	-
4544	38:27:000111	8735,51	15725,32	19175,81	23842,20	-	-	21936,40	26606,83	12801,47	12801,47
4545	38:27:000112	8184,27	20218,50	-	-	-	-	-	-	-	-
4546	38:27:000113	9177,90	9177,90	19565,45	22737,88	-	-	21038,88	25949,58	-	-
4547	38:27:000114	4199,86	6493,51	4199,86	23779,09	-	-	20518,80	20518,80	-	-
4548	38:27:000115	7910,95	8172,39	7910,95	24174,70	-	-	22104,09	22574,31	-	-
4549	38:27:000116	-	-	21716,08	24448,22	-	-	21716,08	22982,72	-	-
4550	38:27:000117	-	-	7800,68	28144,24	-	-	24389,26	27274,03	-	-
4551	38:27:000118	6305,10	13826,97	20575,36	26793,98	-	-	22242,61	28080,48	6305,10	9862,34
4552	38:27:000119	18423,23	18423,23	14847,25	21693,88	-	-	20276,32	20363,16	-	-
4553	38:27:000120	8291,42	13128,40	21065,29	28497,72	-	-	23104,88	29162,92	8291,42	17019,01
4554	38:27:000121	15906,41	15906,41	20669,37	23742,62	-	-	21716,08	21716,08	-	-
4555	38:27:000122	-	-	8735,51	22678,99	-	-	20820,23	26015,27	-	-
4556	38:27:000123	11280,62	11280,62	8735,51	23717,27	-	-	26727,74	26727,74	-	-
4557	38:27:000124	9111,45	9111,45	9111,45	21316,18	-	-	19106,95	19106,95	-	-
4558	38:27:000125	8076,63	12332,80	17996,75	20519,05	-	-	18445,63	18445,63	-	-
4559	38:27:000126	7531,06	11485,50	7531,06	20460,93	-	-	17895,37	17895,37	-	-
4560	38:27:000127	4602,73	4602,73	8735,51	19561,26	-	-	17592,30	21522,32	-	-
4561	38:27:000128	7290,87	7290,87	17328,32	20216,11	-	-	17328,32	17328,32	-	-
4562	38:27:000129	4670,05	8603,98	18445,63	20758,96	-	-	18445,63	19404,60	-	-
4563	38:27:000130	7800,68	18937,28	21630,15	21630,15	-	-	21630,15	21630,15	-	-
4564	38:27:000131	10431,32	17045,41	31677,86	33284,73	-	-	31677,86	33256,48	10431,32	19049,14
4565	38:27:000132	7697,77	15747,75	24162,86	32577,55	-	-	28298,35	32617,13	9396,26	21414,67

4566	38:27:000133	17675,18	17675,18	20659,16	20659,16	-	-	22764,93	23595,63	-	-
4567	38:27:000134	10288,31	10288,31	-	-	-	-	-	-	10288,31	10288,31
4568	38:27:000135	8041,26	9297,62	10288,31	10288,31	-	-	-	-	8041,26	9336,94
4569	38:27:000136	8754,03	9460,55	9267,81	9267,81	-	-	-	-	9267,81	9438,29
4570	38:27:000137	10261,49	10261,49	-	-	-	-	-	-	-	-
4571	38:27:000138	9177,90	10238,57	22033,69	22033,69	-	-	22033,69	22033,69	9747,71	10235,78
4572	38:27:000140	8014,44	8968,50	-	-	-	-	-	-	8664,12	9076,97
4573	38:27:000141	8014,44	9503,02	-	-	-	-	-	-	8014,44	9256,29
4574	38:27:000142	8690,94	9186,99	-	-	-	-	-	-	9204,72	9204,72
4575	38:27:000143	9204,72	9204,72	-	-	-	-	-	-	-	-
4576	38:27:000144	7959,66	12450,79	32923,63	32923,63	-	-	32923,63	32923,63	10225,92	10225,92
4577	38:27:000145	8184,27	8957,98	-	-	-	-	-	-	-	-
4578	38:27:000146	11309,50	11309,50	-	-	-	-	-	-	-	-
4579	38:27:000147	11309,50	11309,50	-	-	-	-	-	-	-	-
4580	38:27:000148	8391,02	9225,14	31936,98	31936,98	-	-	34928,78	35086,65	9269,21	9269,21
4581	38:27:000149	7719,02	8315,60	-	-	-	-	-	-	8232,80	8232,80
4582	38:27:000150	8184,27	9353,55	-	-	-	-	-	-	9062,46	9308,02
4583	38:27:000151	8754,03	9569,62	-	-	-	-	-	-	8754,03	10127,56
4584	38:27:000154	7501,00	8661,81	7948,37	8649,75	-	-	-	-	-	-
4585	38:27:000155	8003,82	9010,09	7846,50	8795,46	-	-	-	-	-	-
4586	38:27:000201	7804,65	7804,65	17328,32	21815,20	-	-	19045,87	21018,66	-	-
4587	38:27:000202	7804,83	7804,83	7804,83	23490,67	-	-	17434,39	22309,09	-	-
4588	38:27:000203	8711,84	8711,84	17434,39	21589,75	-	-	19569,10	19569,10	-	-
4589	38:27:000204	7697,77	9186,88	18325,11	23765,80	-	-	19466,39	22421,97	-	-
4590	38:27:000205	7156,72	14554,58	24043,72	24043,72	-	-	24043,72	24043,72	-	-
4591	38:27:000206	8334,20	9330,00	8334,20	9918,53	-	-	10923,92	10923,92	-	-
4592	38:27:000207	7195,26	7674,03	7195,26	8322,94	-	-	-	-	-	-
4593	38:27:000208	7195,26	8260,51	7195,26	9445,67	-	-	-	-	-	-
4594	38:27:000209	7355,30	7771,00	8125,16	8209,09	-	-	-	-	-	-
4595	38:27:000210	7060,60	7603,79	7060,60	7621,46	-	-	7344,18	7563,14	-	-
4596	38:27:000211	8125,16	8125,16	-	-	-	-	-	-	-	-
4597	38:27:000301	6999,44	8680,25	-	-	-	-	-	-	12090,76	12090,76
4598	38:27:000302	4740,46	10851,12	-	-	-	-	-	-	9177,90	20846,34
4599	38:27:000303	9111,45	9416,39	-	-	-	-	-	-	9111,45	9449,98
4600	38:27:000304	7501,40	10956,52	21716,08	33094,06	-	-	21716,08	33182,76	7501,40	7501,40
4601	38:27:000305	11896,57	23996,85	30346,19	32006,04	-	-	30346,19	32059,53	11896,57	16894,42
4602	38:27:000306	4029,37	10860,77	25506,66	25506,66	-	-	-	-	11508,50	11980,14
4603	38:27:000307	8104,35	8104,35	-	-	-	-	-	-	8104,35	8104,35
4604	38:27:000308	10431,32	10431,32	-	-	-	-	-	-	10431,32	10431,32
4605	38:27:000309	8104,35	9183,81	9267,81	9267,81	-	-	-	-	8104,35	9206,82
4606	38:27:000310	8041,26	9207,55	-	-	-	-	-	-	8041,26	9238,23
4607	38:27:000312	8104,35	8858,98	-	-	-	-	-	-	8104,35	8961,47
4608	38:27:000313	8747,06	10180,68	10115,92	10115,92	-	-	-	-	8747,06	10030,02
4609	38:27:000401	8494,29	13546,54	17895,37	21677,24	-	-	24346,79	24346,79	-	-
4610	38:27:000402	7547,45	11864,99	22377,75	22377,75	-	-	25584,13	25584,13	-	-
4611	38:27:000404	8968,11	15025,68	17399,80	21209,81	-	-	17399,80	24515,50	-	-
4612	38:27:000405	27332,21	27332,21	22236,13	26013,57	-	-	25738,06	30350,46	-	-
4613	38:27:000406	7947,99	9077,28	-	-	-	-	-	-	7947,99	9331,40
4614	38:27:000407	7701,36	7886,18	7701,36	8449,20	-	-	-	-	-	-
4615	38:27:000408	7245,46	7813,16	7245,46	10458,92	-	-	7604,99	7604,99	-	-
4616	38:27:000409	7103,05	8541,74	7103,05	8033,09	-	-	-	-	-	-
4617	38:27:000410	7355,30	8061,60	7439,52	8512,27	-	-	-	-	-	-
4618	38:27:000411	7219,12	7421,21	7530,01	8611,54	-	-	-	-	-	-
4619	38:27:000412	7548,58	7995,75	7548,58	8466,75	-	-	-	-	7548,58	7548,58
4620	38:27:010002	7021,81	7582,49	1928,09	6280,59	-	-	1928,09	6568,16	7021,81	8999,16
4621	38:27:010004	6401,23	9596,59	6616,06	7409,58	-	-	6616,06	6616,06	-	-
4622	38:27:010005	-	-	5162,73	5555,00	-	-	5162,73	5162,73	-	-
4623	38:27:010006	10016,66	10314,18	8037,72	10288,31	-	-	-	-	-	-
4624	38:27:010007	10016,66	10016,66	10016,66	10016,66	-	-	-	-	-	-
4625	38:27:010008	3233,83	12561,53	10016,66	10124,21	-	-	-	-	-	-
4626	38:27:010009	5428,00	9629,47	10016,66	10135,51	-	-	-	-	-	-
4627	38:27:010010	10016,66	10016,66	10016,66	10170,49	-	-	-	-	-	-
4628	38:27:010011	3233,83	9962,99	10016,66	10016,66	-	-	-	-	-	-
4629	38:27:010012	10016,66	10534,33	-	-	-	-	-	-	-	-
4630	38:27:010013	5428,00	9954,80	10016,66	10016,66	-	-	-	-	-	-
4631	38:27:010015	10016,66	10016,66	10016,66	10016,66	-	-	-	-	-	-
4632	38:27:010016	5428,00	10018,81	10016,66	10016,66	-	-	-	-	-	-
4633	38:27:010017	6899,99	9915,37	6899,99	9814,11	-	-	-	-	-	-
4634	38:27:010019	6975,32	9961,99	10016,66	10016,66	-	-	10016,66	10016,66	-	-
4635	38:27:010020	10016,66	10016,66	10016,66	10016,66	-	-	-	-	-	-
4636	38:27:010023	9653,76	9808,08	-	-	-	-	-	-	-	-
4637	38:27:010024	10478,98	10478,98	-	-	-	-	-	-	-	-
4638	38:27:010026	10016,66	10016,66	6899,99	8027,30	-	-	-	-	-	-
4639	38:27:010028	5418,10	5418,10	-	-	-	-	-	-	-	-
4640	38:27:010101	3423,82	10418,56	8561,07	12890,35	-	-	10568,86	13043,60	-	-
4641	38:27:010102	7789,37	8143,66	7789,37	11357,70	-	-	-	-	-	-
4642	38:27:010103	6975,32	8659,45	5072,49	7561,18	-	-	6299,86	8019,91	-	-
4643	38:27:010201	3303,39	13123,58	3303,39	12678,02	-	-	3535,38	12529,13	3303,39	6778,45
4644	38:27:010202	10034,09	10034,09	10483,11	10483,11	-	-	-	-	-	-
4645	38:27:010301	6899,99	7098,41	6989,57	7681,45	-	-	-	-	-	-
4646	38:27:010302	10034,09	10034,09	-	-	-	-	-	-	-	-
4647	38:27:010401	7633,74	7633,74	-	-	-	-	-	-	-	-
4648	38:27:010402	7021,81	7691,56	8238,39	8238,39	-	-	-	-	-	-
4649	38:27:010501	-	-	7371,94	7371,94	-	-	-	-	-	-
4650	38:27:020002	7871,66	7871,66	6196,15	7873,86	-	-	7423,53	7423,53	-	-
4651	38:27:020003	-	-	7172,81	9304,82	-	-	-	-	-	-
4652	38:27:020004	-	-	9441,79	9441,79	-	-	-	-	-	-
4653	38:27:020007	7368,89	7368,89	10560,61	10560,61	-	-	-	-	-	-
4654	38:27:020008	10725,89	15504,51	10050,32	23626,12	-	-	10050,32	23556,63	10725,89	10725,89
4655	38:27:020010	10478,98	15127,25	-	-	-	-	-	-	-	-
4656	38:27:020011	9113,05	11752,06	-	-	-	-	-	-	-	-
4657	38:27:020012	9134,10	9134,10	-	-	-	-	-	-	-	-
4658	38:27:020016	5418,10	5593,83	-	-	-	-	-	-	-	-
4659	38:27:020017	3233,83	9605,28	9441,79	9441,79	-	-	-	-	-	-
4660	38:27:020018	10016,66	10025,11	-	-	-	-	-	-	-	-
4661	38:27:020019	10016,66	10111,81	10016,66	10016,66	-	-	-	-	-	-
4662	38:27:020020	5428,00	9678,52	10016,66	10287,55	-	-	-	-	-	-
4663	38:27:020021	5428,00	8573,79	10016,66	10499,10	-	-	-	-	-	-
4664	38:27:020022	5428,00	10056,02	10016,66	10458,74	-	-	-	-	-	-
4665	38:27:020025	12498,72	12498,72	9441,79	9441,79	-	-	-	-	-	-
4666	38:27:020027	3233,83	10806,06	10057,13	10057,13	-	-	-	-	-	-
4667	38:27:020101	3726,08	10875,64	2733,46	10938,52	-	-	8198,34	9063,45	-	-
4668	38:27:020105	6324,88	16935,29	7172,81	9206,84	-	-	7172,81	8258,99	-	-
4669	38:27:020201	3831,54	15608,79	2517,38	10277,14	-	-	8198,34	9479,47	3831,54	3831,54
4670	38:27:020205	5955,53	5955,53	7172,81	8778,58	-	-	7172,81	8197,97	-	-
4671	38:27:020301	5381,29	9168,15	8198,34	10155,33	-	-	9425,72	10247,51	-	-
4672	38:27:020401	9309,61	11113,05	8198,34	11311,40	-	-	8198,34	11027,33	9309,61	9309,61
4673	38:27:030001	3233,83	7883,60	6336,16	7227,86	-	-	6336,16	7324,10	-	-
4674	38:27:030002	5477,38	6938,33	8605,14	8605,14	-	-	-	-	-	-
4675	38:27:030004	-	-	4976,28	5896,29	-	-	4976,28	5832,92	-	-
4676	38:27:030013	3233,83	9316,64	10050,32	10050,32	-	-	-	-	-	-
4677	38:27:030015	-	-	10016,66	10016,66	-	-	-	-	-	-
4678	38:27:030016	5428,00	9682,34	10016,66	10016,66	-	-	-	-	-	-
4679	38:27:030017	10016,66	10016,66	-	-	-	-	-	-	-	-
4680	38:27:030103	3306,44	10000,69	6099,03	7768,41	-	-	6099,03	8041,56	27700,07	27700,07
4681	38:27:030203	4653,26	9759,67	6099,03	7798,89	-	-	6099,03	6099,03	6495,76	6495,76
4682	38:27:030303	15398,19	15398,19	6099,03	6799,25	-	-	6099,03	6662,33	-	-
4683	38:27:040002	6193,59	9294,37	5115,42	5294,34	-	-	5115,42	5115,42	-	-
4684	38:27:040005	6979,99	6979,99	6138,76	6138,76	-	-	-	-	-	-
4685	38:27:040011	-	-	10016,66	10016,66	-	-	-	-	-	-
4686	38:27:040012	7752,47	9668,32	5886,73	8350,81	-	-	-	-	-	-
4687	38:27:040013	5886,73	6431,09	7103,32	7103,32	-	-	-	-	6654,30	7620,74
4688	38:27:040014	5886,73	6742,96	5886,73	6355,62	-	-	-	-	-	-
4689	38:27:040017	6885,62	9822,12	10016,66	10154,48	-	-	-	-	-	-
4690	38:27:040018	10016,66	10016,66	10016,66	10016,66	-	-	-	-	-	-
4691	38:27:040023	7368,89	10895,80	-	-	-	-	-	-	-	-
4692	38:27:040101	6337,41	12582,30	6464,31	9771,96	-	-	6464,31	8460,31	6984,90	14715,20
4693	38:27:040108	7021,70	9014,23	4838,71	5956,10	-	-	4911,38	6310,74	-	-
4694	38:27:040109	6220,82	6921,16	4988,35	6525,63	-	-	-	-	-	-
4695	38:27:040201	6984,90	7488,59	6464,31	7318,97	-	-	6464,31	7663,86	-	-
4696	38:27:040208	11264,50	11264,50	4838,71	5839,20	-	-	6066,09	6066,09	-	-
4697	38:27:040209	-	-	4988,35	6161,18	-	-	-	-	-	-
4698	38:27:040301	-	-	6464,31	6853,02	-	-	-	-	-	-
4699	38:27:040306	-	-	4763,57	5015,63	-	-	4763,57	4763,57	-	-
4700	38:27:040406	6247,41	6844,59	4763,57	5710,42	-	-	5990,94	5990,94	-	-
4701	38:27:050004	7771,94	7771,94	-	-	-	-	-	-	-	-
4702	38:27:050005	7944,22	9738,34	10016,66	10016,66	-	-	-	-	-	-
4703	38:27:050008	7944,22	9244,57	8393,24	9808,90	-	-	-	-	-	-
4704	38:27:050009	7771,94	9945,59	10016,66	11132,46	-	-	-	-	-	-
4705	38:27:050010	5428,00	10052,03	10016,66	10391,94	-	-	10016,66	10016,66	-	-
4706	38:27:050011	10016,66	10016,66	10016,66	10016,66	-	-	-	-	-	-
4707	38:27:050012	7771,94	10066,07	10016,66	10016,66	-	-	-	-	-	-
4708	38:27:050014	4902,50	9889,33	7573,05	10027,64	-	-	-	-	-	-
4709	38:27:050015	10016,66	10016,66	-	-	-	-	-	-	-	-
4710	38:27:050016	7771,94	9623,25	7771,94	10827,20	-	-	11775,47	11775,47	-	-
4711	38:27:050017	5428,00	9863,46	10016,66	10016,66	-	-	-	-	-	-
4712	38:27:050018	7771,94	9945,08	10016,66	12243,40	-	-	-	-	-	-
4713	38:27:050019	10016,66	10033,21	10016,66	10172,58	-	-	-	-	-	-
4714	38:27:050020	3233,83	9347,40	7429,01	10195,31	-	-	-	-	-	-
4715	38:27:050021	10016,66	10016,66	10016,66	10016,66	-	-	-	-	-	-
4716	38:27:050022	10016,66	10016,66	10016,66	10354,76	-	-	-	-	-	-
4717	38:27:050023	10016,66	12688,81	-	-	-	-	-	-	-	-
4718	38:27:050024	10016,66	10188,01	10016,66	10197,61	-	-	10016,66	10016,66	-	-
4719	38:27:050025	5428,00	9991,09	10016,66	10016,66	-	-	-	-	-	-
4720	38:27:050026	10016,66	10157,58	10016,66	10233,40	-	-	-	-	-	-
4721	38:27:050027	10016,66	10029,46	10016,66	10371,42	-	-	-	-	-	-
4722	38:27:050028	5418,10	9954,38	7944,22	9959,50	-	-	-	-	-	-
4723	38:27:050029	10016,66	10082,86	-	-	-	-	-	-	-	-
4724	38:27:050030	10016,66	10099,64	7588,70	9626,35	-	-	-	-	-	-
4725	38:27:050031	6821,13	9273,72	6821,13	9588,69	-	-	-	-	-	-
4726	38:27:050032	5428,00	9984,82	6899,99	9738,26	-	-	-	-	-	-
4727	38:27:050033	5428,00	9962,96	6821,13	9625,12	-	-	-	-	-	-
4728	38:27:050034	10016,66	10251,88	10016,66	11508,23	-	-	-	-	-	-
4729	38:27:050035	5428,00	9353,11	10016,66	10016,66	-	-	-	-	-	-
4730	38:27:050036	5428,00	9781,20	10016,66	10016,66	-	-	-	-	-	-
4731	38:27:050037	7588,70	9897,77	10016,66	10016,66	-	-	-	-	-	-
4732	38:27:050038	10016,66	10049,33	6821,13	9107,15	-	-	-	-	-	-
4733	38:27:050039	7588,70	9958,90	10016,66	10016,66	-	-	-	-	-	-
4734	38:27:050040	10016,66	10016,66	10016,66	10016,66	-	-	-	-	-	-
4735	38:27:050041	10016,66	10151,53	10016,66	10016,66	-	-	-	-	-	-
4736	38:27:050042	10016,66	10564,22	10016,66	10352,40	-	-	-	-	10016,66	10016,66
4737	38:27:050043	7588,70	10044,68	7588,70	9469,69	-	-	-	-	-	-
4738	38:27:050044	7588,70	9901,16	6068,64	9544,72	-	-	11775,47	11775,47	-	-
4739	38:27:050045	7588,70	9786,64	10016,66	10016,66	-	-	-	-	-	-
4740	38:27:050046	4902,50	10166,74	-	-	-	-	-	-	-	-
4741	38:27:050047	-	-	10016,66	10016,66	-	-	-	-	-	-
4742	38:27:050101	7145,47	8312,86	2612,53	8630,95	-	-	7563,54	8364,16	10038,13	10038,13
4743	38:27:050201	10725,89	11327,75	7781,35	7781,35	-	-	-	-	10725,89	10725,89
4744	38:27:050301	6692,61	7841,65	7781,35	8719,24	-	-	7781,35	8765,74	-	-
4745	38:27:050401	-	-	8393,89	8393,89	-	-	8393,89	8393,89	-	-
4746	38:27:050501	7176,66	8201,12	7944,22	8419,63	-	-	-	-	-	-
4747	38:27:050601	7176,66	8379,84	7944,22	7944,22	-	-	-	-	-	-
4748	38:27:050701	7944,22	7944,22	-	-	-	-	-	-	-	-
4749	38:27:050801	7176,66	7752,98	7176,66	7814,99	-	-	-	-	-	-
4750	38:27:050901	7176,66	7960,69	6345,68	7265,71	-	-	6345,68	6345,68	-	-
4751	38:27:270001	-	-	33420,04	33420,04	-	-	33420,04	33420,04	-	-
4752	85:06:000000	-	-	12414,00	12414,00	-	-	12414,00	12414,00	-	-
4753	85:06:010101	-	-	8569,42	8569,42	-	-	8569,42	8569,42	-	-
4754	85:06:010301	-	-	3925,42	5480,26	-	-	3925,42	5480,26	-	-
4755	85:06:010601	-	-	5263,27	5263,27	-	-	5263,27	5263,27	-	-
4756	85:06:020101	-	-	5786,83	7052,48	-	-	5786,83	7095,17	-	-
4757	85:06:020301	-	-	5157,11	6093,70	-	-	5157,11	6093,70	-	-
4758	85:06:030101	-	-	6482,39	6482,39	-	-	6482,39	6482,39	-	-
4759	85:06:030301	5436,30	5436,30	5656,01	7453,15	-	-	5656,01	7054,61	5436,30	5436,30
4760	85:06:040101	-	-	5037,06	5037,06	-	-	5037,06	5037,06	-	-
4761	85:06:040201	-	-	5801,48	5801,48	-	-	5801,48	5801,48	-	-
4762	85:06:040301	-	-	4404,03	5083,44	-	-	4404,03	5083,44	-	-
4763	85:06:040401	-	-	4913,59	5221,63	-	-	4913,59	5221,63	-	-
4764	85:06:040501	3783,38	3783,38	5837,46	6354,01	-	-	5837,46	6593,61	-	-
4765	85:06:050101	-	-	5326,48	6777,73	-	-	5326,48	7194,41	-	-
4766	85:06:050401	-	-	4624,15	5658,96	-	-	4624,15	6886,50	-	-
4767	85:06:060101	-	-	7130,05	7901,31	-	-	7130,05	11042,62	-	-
4768	85:06:070101	-	-	5589,39	6251,60	-	-	5589,39	6251,60	-	-
4769	85:06:070201	-	-	4802,73	4802,73	-	-	-	-	-	-
4770	85:06:070301	-	-	6646,14	6646,14	-	-	6646,14	6646,14	-	-
4771	85:06:070401	-	-	4886,91	4886,91	-	-	4886,91	4886,91	-	-
4772	85:06:070501	-	-	7078,35	7740,72	-	-	7078,35	7740,72	-	-
4773	85:06:070801	-	-	6550,26	6550,26	-	-	6550,26	6550,26	-	-
4774	85:06:070901	-	-	6113,47	6113,47	-	-	6113,47	6113,47	-	-
4775	85:06:080101	-	-	5777,27	5777,27	-	-	5777,27	5777,27	-	-
4776	85:06:090101	-	-	5083,64	7065,92	-	-	5083,64	7697,96	-	-
4777	85:06:090301	3783,38	3783,38	-	-	-	-	-	-	3783,38	3783,38
4778	85:06:100101	-	-	6300,45	7307,68	-	-	6300,45	7248,96	-	-
4779	85:06:120101	-	-	5117,06	6518,01	-	-	5117,06	6566,07	-	-
4780	85:06:120201	-	-	5781,29	5781,29	-	-	5781,29	5781,29	-	-
4781	85:06:130101	-	-	12641,28	12938,94	-	-	12641,28	12942,03	-	-
4782	85:06:130102	-	-	11853,58	12898,08	-	-	11853,58	12898,46	-	-
4783	85:06:130103	3783,38	3783,38	11577,43	13779,39	-	-	11577,43	14263,32	3783,38	3783,38
4784	85:06:130104	-	-	10885,51	12301,47	-	-	10885,51	12389,41	-	-
4785	85:06:130105	7090,60	7090,60	10714,54	12211,26	-	-	10714,54	12293,93	7090,60	7090,60
4786	85:06:130106	-	-	11324,76	12420,04	-	-	11324,76	12183,69	-	-
4787	85:06:130107	-	-	11245,43	11907,60	-	-	11245,43	11722,66	-	-
4788	85:06:130108	21724,38	21724,38	11847,41	12973,69	-	-	11888,34	12952,20	21724,38	21724,38
4789	85:06:130109	7921,99	11709,36	13851,81	17156,52	-	-	13851,81	18115,45	7921,99	7921,99
4790	85:06:130110	7029,94	7887,94	12365,97	17513,42	-	-	12365,97	17859,98	7188,17	8053,11
4791	85:06:130111	17562,22	17947,17	8762,10	14787,38	-	-	10291,45	15839,70	17562,22	17947,17
4792	85:06:130112	-	-	13029,96	13946,92	-	-	13029,96	13867,43	-	-
4793	85:06:130113	-	-	11713,99	12238,76	-	-	11713,99	12238,76	-	-
4794	85:06:130114	13528,91	13528,91	11542,57	11749,35	-	-	11542,57	11898,27	13528,91	13528,91
4795	85:06:130115	-	-	11944,31	12273,00	-	-	11944,31	12551,73	-	-
4796	85:06:130116	9663,72	15640,56	12085,33	12964,61	-	-	12085,33	14059,85	9663,72	9663,72
4797	85:06:130117	-	-	11423,43	12513,42	-	-	11423,43	12557,06	-	-
4798	85:06:130118	-	-	12293,13	13613,58	-	-	12293,13	13963,23	-	-
4799	85:06:130119	-	-	11976,74	12886,06	-	-	11976,74	12863,23	-	-
4800	85:06:130120	-	-	11656,02	11972,18	-	-	11656,02	12169,00	-	-
4801	85:06:130121	-	-	12451,95	12581,86	-	-	12501,39	12595,93	-	-

».

Заместитель Губернатора Иркутской области Л.И. Забродская

ИРКУТСКАЯ ОБЛАСТНАЯ ГОСУДАРСТВЕННАЯ УНИВЕРСАЛЬНАЯ НАУЧНАЯ БИБЛИОТЕКА
ИМ. И. И. МОЛЧАНОВА-СИБИРСКОГО

НОВИНКИ КНИЖНОЙ ПАЛАТЫ ИРКУТСКОЙ ОБЛАСТИ

В список включены документы местных издательств, поступившие в Книжную палату Иркутской области в январе 2014 г.

Составители: М.М. Наумочкина, А.Н. Карпушева

1.	Атутова, Жанна Владимировна. Современные ландшафты юга Восточной Сибири / Ж. В. Атутова ; отв. ред. В. Б. Выркин ; Ин-т географии им. В. Б. Сочавы СО РАН. - Новосибирск : Гео, 2013. - 125 с. : ил., табл.; 24 см. - Библиография: с. 118-124. - 300 экз.
2.	Багайников, Михаил Логонович. Развитие продовольственного комплекса региона в современных условиях / М. Л. Багайников ; М-во образования и науки РФ, Байкал. гос. ун-т экономики и права. - Иркутск : Изд-во БГУЭП, 2013. - 244 с. : табл., рис.; 20 см. - Библиография: с. 209-225 (268 назв.). - 500 экз.
3.	Батуев, Даши Александрович. Картографические модели природопользования региона : монография / Д. А. Батуев, С. Ж. Вологжина, М. Г. Сакияева ; М-во образования и науки РФ, ФГБОУ ВПО «Иркут. гос. ун-т», ФГБУН «Ин-т географии им. В. Б. Сочавы СО РАН», ФГБОУ ВПО «Иркут. гос. техн. ун-т». - Иркутск : Изд-во ИГУ, 2013. - 161 с. : цв.ил., табл.; 20,5 см. - Библиография: с. 147-161. - 70 экз.
4.	Белых, Ольга Александровна. Экология и интродукция василисников Сибири / О. А. Белых ; М-во образования и науки РФ, Байкал. гос. ун-т экономики и права. - Иркутск : Изд-во БГУЭП, 2012. - 152 с. : рис., табл.; 20 см. - Библиография: с. 118-137. (230 назв.). - 150 экз.
5.	Бураев, Михаил Кондратьевич. Производственно-техническая эксплуатация машинно-тракторного парка в АПК Байкальского региона : монография / М. К. Бураев, М. В. Охотин ; М-во сельского хоз-ва РФ, ФГБОУ ВПО Иркут. гос. с.-х. акад. - Иркутск : Изд-во ИрГСХА, 2013. - 219 с. : табл.; 20,5 см. - Библиография: с. 204-219 (168 назв.). - 500 экз.
6.	Винокуров, Геннадий Михайлович (экономист ; 1936-). Развитие пчеловодства в Иркутской области / Г. М. Винокуров, Е. О. Одинокова. - Иркутск : Иркут. гос. с.-х. акад., 2013. - 88 с. : граф., табл., рис.; 20,5 см. - Библиография: с. 80-87. - 500 экз.
7.	ВСОРГО в лицах : биобиблиографический словарь / ред.: Ю. А. Зуляр, Л. М. Корытный. - Иркутск : Институт географии им. В. Б. Сочавы СО РАН, 2011- . Вып. 2. - 2012. - 115 с. : фот., портр.; 20,5 см. - Библиография в конце статей. - 300 экз.
8.	Выркин, Владимир Борисович. Ландшафты Прихубсугулья: современное состояние и рациональное использование / В. Б. Выркин, И. А. Белозерцева, Д. Энхтайван ; отв. ред.: В. М. Плюснин, Д. Доржготов ; Рос акад. наук, Сиб. отд-ние. Ин-т географии им. В. Б. Сочавы, Монгольская акад. наук, Ин-т географии. - Иркутск : Ин-т географии им. В. Б. Сочавы СО РАН, 2013. - 107 с. : цв. ил., табл., граф.; 20 см. - Библиогр.: с.: 100-106 (101 назв.). - 300 экз.
9.	Григорий Иванович Шелехов. Колумб российский : комплект из 21 открытки / ред. С. А. Коробов. - Иркутск : Изд-во Коробова, 2013. - 1 обл. (21 отд. л.) : ил., цв.ил.; 15х10,5 см. – 1000 экз.
10.	Живая вода. Иркутскому водопроводу 110 лет / сост. С. Гольдфарб. - Иркутск : Репроцентр А1, 2013. - 356 с. : цв.ил., фот.цв.; 27 см. - 2000 экз.
11.	Заработная плата в Иркутской области : статистический сборник / Федер. служба гос. статистики, Иркутскстат ; Федер. служба гос. статистики, Иркутскстат. - Иркутск : Иркутскстат, 2013. - 78 с. : граф., табл.; 20,5 см. - 22 экз.
12.	Иваненко, Эдуард Евгеньевич. Рыбачим в Прибайкалье. Подледный лед / Э. Е. Иваненко. - Иркутск : Форвард, 2013. - 142 с. : ил., фот.; 21 см. - 1000 экз.
13.	Инвестиции и строительство в Иркутской области. 1995-2012 : статистический сборник / Федер. служба гос. статистики, Иркутскстат ; Федер. служба гос. статистики, Иркутскстат. - Иркутск : Иркутскстат, 2013. - 76 с. : граф., схемы, табл.; 20,5 см. - 21 экз.
14.	Краеведческие записки / М-во культуры и архивов Иркут. обл., ГАУК «Иркут. обл. краевед. музей», Рус. геогр. о-во, Вост.-Сиб. отд.-ние. - Иркутск : Изд-во Ин-та географии им. В. Б. Сочавы СО РАН, [1993]- . Вып. 19 / редкол. Д. Г. Люстрицкий [и др.] ; сост. Т. Л. Пушкина. - 2012. - 187 с. : цв.ил.; 20 см. - Библиография в конце статей. - 230 экз.
15.	Мордвинов, Владимир Иванович. Теория общей циркуляции атмосферы, изменчивость крупномасштабных движений : монография / В. И. Мордвинов, И. В. Латышева ; ред. М. А. Айзиман ; М-во образования и науки РФ, ФГБОУ ВПО ИГУ, Географический факультет. - Иркутск : Изд-во ИГУ, 2013. - 197 с. : рис., табл.; 20 см. - Библиография: с. 164-171 (125 назв.). - 70 экз.
16.	Приангарье: годы, события, люди : календарь знаменательных и памятных дат Иркутской области на 2014 год / М-во культуры и архивов Иркут. обл., Иркут. обл. гос. универс. науч. б-ка им. И. И. Молчанова-Сибирского. - Иркутск : Издание Иркут. обл. гос. универс. науч. б-ки им. И. И. Молчанова-Сибирского, 1965- . Вып. 47 / сост.: Л. А. Казанцева, Н. С. Пономарёва ; ред. Е. П. Малованюк ; отв. за вып. О. К. Стасюлевич. - 2013. - 220 с. : ил.; 20,5 см. - Библиография в конце статей. - 200 экз.
17.	Прохоров, Борис Борисович. Медицинская география Сибири / Б. Б. Прохоров, С. В. Рященко. - Иркутск : Изд-во Института географии им. В. Б. Сочавы СО РАН, 2012. - 223 с. : рис., табл.; 20 см. - Библиография: с. 191-205. (248 назв.) - 200 экз.
18.	Рекунова, Валентина Михайловна. Иркутские истории / В. М. Рекунова. - Иркутск : Оттиск, 2012- . Ч. 2 : (1907-1910). - Иркутск : Принт Лайн, 2014. - 400 с. : ил., портр.; 20,5 см). - Указатель имён: с. 365-390. - 1000 экз.
19.	Русская книга гражданской печати первой половины XVIII в. - 1830 г. в Иркутской областной государственной универсальной научной библиотеке им. И. И. Молчанова-Сибирского : каталог / М-во культуры и архивов Иркут. обл., Иркут. обл. гос. универс. науч. б-ка им. И. И. Молчанова-Сибирского ; сост. С. В. Ильина [и др.] ; ред. С. В. Ильина ; отв. за вып. О. К. Стасюлевич. - Иркутск : Издание Иркут. обл. гос. универс. науч. б-ки им. И. И. Молчанова-Сибирского, 2013. - 160 с. : ил.; 20,5 см. - Библиография: с. 157. - 100 экз.
20.	Соломон, Евгений Шулимович. Владимир Сергеевич Манассеин: награда за работу, «...которая была для меня всего дороже на свете» / Е. Ш. Соломон ; М-во образования и науки РФ, ИрГТУ. - Иркутск : Изд-во Иркут. гос. техн. ун-та, 2013. - 216 с. : ил., табл.; 20,5 см. - Библиография: с. 206-208 (42 назв.). - Именной указатель: с. 208-216. - 100 экз.

ЗАКОН ИРКУТСКОЙ ОБЛАСТИ

О ВНЕСЕНИИ ИЗМЕНЕНИЯ В ПУНКТ 2 СТАТЬИ 2 ЗАКОНА ИРКУТСКОЙ ОБЛАСТИ «О ПРИВАТИЗАЦИИ ОБЛАСТНОГО ГОСУДАРСТВЕННОГО ИМУЩЕСТВА»

Статья 1

Внести в пункт 2 статьи 2 Закона Иркутской области от 10 декабря 2003 года № 62-оз «О приватизации областного государственного имущества» (Ведомости Законодательного собрания Иркутской области, 2003, № 32, т. 2; 2004, № 40, т. 1; 2006, № 19; Ведомости Законодательного Собрания Иркутской области, 2009, № 5, т. 2, № 13, т. 2; 2010, № 20, т. 1; 2013, № 54) изменение, дополнив подпункт 1 абзацем следующего содержания:

«- порядок осуществления контроля за исполнением условий эксплуатационных обязательств в отношении приватизируемых в соответствии с Федеральным законом «О приватизации государственного и муниципального имущества» объектов электросетевого хозяйства, источников тепловой энергии, тепловых сетей, централизованных систем горячего водоснабжения и отдельных объектов таких систем, являющихся основными производственными фондами областного государственного унитарного предприятия;».

Статья 2

Настоящий Закон вступает в силу через десять календарных дней после дня его официального опубликования.

Губернатор Иркутской области
С.В. Ерощенко

г. Иркутск
22 января 2014 года
№ 17-ОЗ

ЗАКОН ИРКУТСКОЙ ОБЛАСТИ

О ВНЕСЕНИИ ИЗМЕНЕНИЙ В ЗАКОН ИРКУТСКОЙ ОБЛАСТИ «О ПОРЯДКЕ ОБЕСПЕЧЕНИЯ ДЕТЕЙ-СИРОТ И ДЕТЕЙ, ОСТАВШИХСЯ БЕЗ ПОПЕЧЕНИЯ РОДИТЕЛЕЙ, ЛИЦ ИЗ ЧИСЛА ДЕТЕЙ-СИРОТ И ДЕТЕЙ, ОСТАВШИХСЯ БЕЗ ПОПЕЧЕНИЯ РОДИТЕЛЕЙ, ЖИЛЫМИ ПОМЕЩЕНИЯМИ В ИРКУТСКОЙ ОБЛАСТИ»

Статья 1

Внести в Закон Иркутской области от 28 декабря 2012 года № 164-ОЗ «О порядке обеспечения детей-сирот и детей, оставшихся без попечения родителей, лиц из числа детей-сирот и детей, оставшихся без попечения родителей, жилыми помещениями в Иркутской области» (Ведомости Законодательного Собрания Иркутской области, 2013, № 52, т. 2) следующие изменения:

1) часть 4 статьи 2 изложить в следующей редакции:

«4. Жилые помещения, предоставляемые лицам, указанным в части 1 настоящей статьи, являющимся инвалидами, должны отвечать требованиям федерального законодательства о социальной защите инвалидов.»;

2) абзац второй статьи 5 изложить в следующей редакции:

«Формирование специализированного жилищного фонда Иркутской области для детей-сирот осуществляется органом по управлению имуществом в порядке, установленном Правительством Иркутской области.»;

3) в статье 6:

часть 1 изложить в следующей редакции:

«1. В соответствии с настоящим Законом лицам, указанным в части 1 статьи 2 настоящего Закона, включенным в список, однократно предоставляются органом по управлению имуществом жилые помещения по договорам найма специализированных жилых помещений.»;

в части 2:

в абзаце первом слова «лиц, включенных в список» заменить словами «лиц, указанных в части 1 статьи 2 настоящего Закона, включенных в список»;

в абзаце втором слова «лиц, включенных в список» заменить словами «лиц, указанных в части 1 статьи 2 настоящего Закона, включенных в список»;

части 3 – 6 изложить в следующей редакции:

«3. Орган по управлению имуществом формирует список на предоставление жилых помещений в хронологической последовательности исходя из даты обращения лиц, указанных в части 2 настоящей статьи (далее в настоящей статье – лица, достигшие возраста 18 лет), с заявлением в указанный орган. Лица, достигшие возраста 18 лет, обратившиеся с заявлением в один и тот же день, включаются в список на предоставление жилых помещений в алфавитном порядке.

Для включения в список на предоставление жилых помещений необходимы следующие документы:

1) документ, удостоверяющий личность лица, достигшего возраста 18 лет;

2) документы, подтверждающие окончание срока пребывания в образовательных организациях, учреждениях социального обслуживания населения, учреждениях системы здравоохранения и иных учреждениях, создаваемых в установленном законом порядке для детей-сирот и детей, оставшихся без попечения родителей, а также завершение получения профессионального образования, либо окончание прохождения военной службы по призыву, либо окончание отбывания наказания в исправительных учреждениях (в случаях, указанных в абзаце втором части 2 настоящей статьи);

3) решение органа опеки и попечительства или решение суда об объявлении несовершеннолетнего полностью дееспособным либо свидетельство о заключении брака (в случае приобретения полной дееспособности до достижения совершеннолетия);

4) документы, подтверждающие отсутствие жилых помещений в собственности лица, достигшего возраста 18 лет (выписка из Единого государственного реестра прав на недвижимое имущество и сделок с ним);

5) документ соответствующего органа опеки и попечительства об отсутствии у лица, достигшего возраста 18 лет, сохраненного права пользования жилым помещением или документ, подтверждающий отсутствие права лица, достигшего возраста 18 лет, на пользование жилым помещением по договору социального найма в качестве нанимателя или члена семьи нанимателя жилого помещения по договору социального найма, выданный органом местного самоуправления;

6) документы, указанные в пунктах 3 – 11 части 3 статьи 3 на-стоящего Закона (для лиц, указанных в части 1 статьи 3 настоящего Закона, в отношении которых вынесены решения об установлении факта невозможности проживания, в случае если со дня принятия данного решения прошло не менее шести месяцев).

Лица, достигшие возраста 18 лет, обязаны представить документы, указанные в пунктах 1, 2 (в части документов, подтверждающих окончание срока пребывания в образовательных организациях, учреждениях системы здравоохранения и иных учреждениях, создаваемых в установленном законом порядке для детей-сирот и детей, оставшихся без попечения родителей, а также завершение получения профессионального образования либо окончание прохождения военной службы по призыву), 3 настоящей части.

Лица, достигшие возраста 18 лет, вправе представить документы, предусмотренные в пунктах 2 (в части документов, подтверждающих окончание срока пребывания в учреждениях социального обслуживания населения либо окончание отбывания наказания в исправительных учреждениях), 4, 5 настоящей части. В случае, если такие документы и (или) информация не были представлены самостоятельно лицами, достигшими возраста 18 лет, то указанные документы и (или) информация запрашиваются органом по управлению имуществом в порядке межведомственного информационного взаимодействия в соответствии с законодательством.

Документы, указанные в пункте 6 настоящей части, представляются в соответствии с абзацами тринадцатым, четырнадцатым части 3 статьи 3 настоящего Закона.

4. Орган по управлению имуществом рассматривает заявление и документы, предусмотренные частью 3 настоящей статьи, и принимает решение о включении в список на предоставление жилых помещений либо об отказе во включении в такой список в течение тридцати дней со дня обращения лица, достигшего возраста 18 лет.

Подача указанных заявления и документов, их регистрация, уведомление лица о принятом решении (с указанием даты включения в список на предоставление жилых помещений и порядкового номера при принятии органом по управлению имуществом решения о включении в список на предоставление жилых помещений), его обжалование осуществляются в порядке, предусмотренном для подачи заявления и документов для установления факта невозможности проживания, их регистрации, уведомления лица о принятом решении, его обжаловании, установленном частями 4, 5, 7, 9 статьи 3 настоящего Закона.

Порядок организации работы по формированию и ведению списка на предоставление жилых помещений устанавливается Правительством Иркутской области.

5. Решение об отказе во включении в список на предоставление жилых помещений принимается в случае несоответствия лица, достигшего возраста 18 лет, категории лиц, указанных в части 1 статьи 2 настоящего Закона.

6. Не позднее пятнадцати календарных дней со дня включения в установленном законодательством порядке жилого помещения в специализированный жилищный фонд Иркутской области для детей-сирот органом по управлению имуществом принимается решение о предоставлении жилого помещения по договору найма специализированного жилого помещения лицу, включенному в список на предоставление жилых помещений, в хронологической последовательности, установленной данным списком.

Договор найма специализированного жилого помещения заключается на основании решения о предоставлении жилого помещения не позднее тридцати календарных дней со дня вынесения данного решения.»;

4) в части 4 статьи 7:

в абзаце первом после слов «Орган социального развития» дополнить словами «по месту нахождения жилого помещения»;

абзац второй изложить в следующей редакции:

«Подача указанных заявления и документов, их регистрация, уведомление лица о принятом решении, его обжалование осуществляются в порядке, предусмотренном для подачи заявления и документов для установления факта невозможности проживания, их регистрации, уведомления лица о принятом решении, его обжаловании, установленном частями 4, 5, 7, 9 статьи 3 настоящего Закона.».

Статья 2

Настоящий Закон вступает в силу через десять календарных дней после дня его официального опубликования.

Губернатор Иркутской области
С.В. Ерощенко

г. Иркутск
22 января 2014 года
№ 19-ОЗ

ЗАКОН ИРКУТСКОЙ ОБЛАСТИ

О ВНЕСЕНИИ ИЗМЕНЕНИЙ В ОТДЕЛЬНЫЕ ЗАКОНЫ ИРКУТСКОЙ ОБЛАСТИ

Статья 1

Внести в Закон Иркутской области от 17 декабря 2008 года № 105-оз «О мерах социальной поддержки отдельных категорий ветеранов в Иркутской области» (Ведомости Законодательного Собрания Иркутской области, 2009, № 5, т. 1, № 13, т. 4; 2011, № 34, т. 2, № 38; 2012, № 42, т. 2, № 46, т. 2, № 47, т. 1; 2013, № 52, т. 2) следующие изменения:

1) в абзаце первом статьи 1 цифры «383» заменить цифрами «403»;

2) в абзаце первом части 1 статьи 2 цифры «383» заменить цифрами «403»;

3) части 1, 2 статьи 5 после слов «на соответствующий финансовый год» дополнить словами «и плановый период».

Статья 2

Внести в Закон Иркутской области от 17 декабря 2008 года № 120-оз «О мерах социальной поддержки реабилитированных лиц и лиц, признанных пострадавшими от политических репрессий, в Иркутской области» (Ведомости Законодательного Собрания Иркутской области, 2009, № 5, т. 1, № 13, т. 4; 2011, № 34, т. 2, № 38; 2012, № 42, т. 2, № 46, т. 2, № 47, т. 1; 2013, № 52, т. 2) следующие изменения:

1) в абзаце первом статьи 1 цифры «348» заменить цифрами «366»;

2) части 1, 3 статьи 5 после слов «на соответствующий финансовый год» дополнить словами «и плановый период».

Статья 3

Внести в Закон Иркутской области от 17 декабря 2008 года № 128-оз «О ежемесячной денежной выплате неработающим пенсионерам в Иркутской области» (Ведомости Законодательного Собрания Иркутской области, 2009, № 4, т. 1, № 9; 2011, № 34, т. 2; 2012, № 42, т. 2, № 46, т. 2, № 47, т. 1; 2013, № 54) следующие изменения:

1) в статье 3:

в части 1 цифры «363» заменить цифрами «382»;

часть 2 дополнить словами «и плановый период»;

2) статью 5 после слов «на соответствующий финансовый год» дополнить словами «и плановый период».

Статья 4

1. Настоящий Закон вступает в силу через десять календарных дней после дня его официального опубликования.

2. Предоставление ежемесячных денежных выплат в соответствии с размерами, установленными настоящим Законом, осуществляется с 1 января 2014 года.

Губернатор Иркутской области
С.В. Ерощенко

г. Иркутск
22 января 2014 года
№ 18-ОЗ

МИНИСТЕРСТВО ОБРАЗОВАНИЯ ИРКУТСКОЙ ОБЛАСТИ

П Р И К А З

30.12.2013 **№ 122-мпр**

Иркутск

О внесении изменений в ведомственную целевую программу «Модернизация профессионального образования Иркутской области» на 2013 год

В соответствии с постановлением Правительства Иркутской области от 10 октября 2013 года № 413-пп «О порядке внесения изменений в ведомственные целевые программы Иркутской области, утвержденные до утверждения государственных программ Иркутской области, предлагаемых к реализации начиная с 2014 года», руководствуясь подпунктом 1 пункта 7 Положения о министерстве образования Иркутской области, утвержденного постановлением Правительства Иркутской области от 29 декабря 2009 года № 391/170-пп, статьей 21 Устава Иркутской области,

П Р И К А З Ы В А Ю:

1. Внести в ведомственную целевую программу «Модернизация профессионального образования Иркутской области» на 2013 год, утвержденную приказом министерства образования Иркутской области от 19 октября 2012 года № 45-мпр (далее - Программа), следующие изменения:

1) в паспорте Программы:

строку «Объемы и источники финансирования ведомственной целевой программы, Всего, В том числе по годам» изложить в следующей редакции:

«	Объемы и источники финансирования ведомственной целевой программы Всего В том числе по годам	Финансирование мероприятий Программы планируется осуществлять за счет средств областного и федерального бюджетов. Общий объем средств, необходимых на реализацию Программы, составляет 3 519 598,5 тыс. рублей, в том числе по годам: 2013 год - 3 519 598,5 тыс. руб., в том числе за счет средств федерального бюджета всего: 16 979,0 тыс. руб., в том числе по годам: 2013 год – 16 979,0 тыс. руб.; в том числе за счет средств областного бюджета всего: 3 502 619,5 тыс. руб., в том числе по годам: 2013 год – 3 502 619,5 тыс. руб. »;

2) абзац второй раздела 6 «Обоснование потребности в необходимых ресурсах» в тексте Программы изложить в следующей редакции:

«Объем финансирования мероприятий Программы за счет средств областного и федерального бюджетов. Общий объем средств, необходимых на реализацию Программы, составляет 3 519 598,5 тыс. руб., из них: за счет средств областного бюджета – 3 502 619,5 тыс. руб., федерального бюджета – 16 979,00 тыс. руб.»;

3) приложения 2, 3 к Программе изложить в новой редакции (прилагаются).

2. Отделу исполнения бюджета, бухгалтерского учета и отчетности министерства образования Иркутской области (Щербина А.А.) расходы по Программе производить согласно проведенной корректировке.

3. Управлению бюджетного планирования, финансирования и контроля министерства образования Иркутской области (Захарова М.В.) внести изменения в ассигнования, лимиты бюджетных обязательств и в кассовый план по расходам на мероприятия Программы.

4. Настоящий приказ подлежит официальному опубликованию и размещению на официальном сайте министерства образования Иркутской области в информационно-телекоммуникационной сети «Интернет» (www.38edu.ru).

Министр Е.А. Осипова

Приложение
к приказу министерства образования Иркутской области
от 30.12.2013 № 122 - мпр

«Приложение 2
к ведомственной целевой программе «Модернизация профессионального образования Иркутской области» на 2013 год

Перечень и описание программных мероприятий целевой программы ведомства

№	Наименование цели, задачи и мероприятия	Содержание мероприятия	Срок реализации мероприятия		Расходы на мероприятие, тыс. руб. 2013 год	Ответственный за реализацию мероприятия	Перечень организаций, участвующих в реализации мероприятия
			с (месяц/ год)	по (месяц /год)			
Цель программы: формирование эффективной системы регионального среднего профессионального образования, направленной на обеспечение высокого качества подготовки кадров в соответствии с потребностями социально-экономического и инновационного развития Иркутской области							
Задача 1. Создание современной образовательной инфраструктуры профессиональных образовательных организаций.							
1.1.	Внедрение новых финансово-экономических механизмов обновления материально-технической базы региональной системы среднего профессионального образования	Укрепление материально-технической базы профессиональных образовательных организаций	04/ 2013 г.	12/ 2013 г.	142 063,4	Министерство образования Иркутской области	Областные государственные профессиона-льные образователь-ные организации (далее – ПОО)
		Разработка и внедрение показателей эффективности деятельности профессиональных образовательных организаций	01/ 2013 г.	12/ 2013 г.	0,0		
		Проведение мониторинга эффективности и результативности деятельности профессиональных образовательных организаций, совершенствование механизмов НСОТ	01/ 2013 г.	12/ 2013 г.	0,0	Министерство образования Иркутской области	ПОО
		Реализация механизмов многоканального финансирования профессиональных образовательных организаций	02/ 2013 г.	12/ 2013 г.	0,0	Министерство образования Иркутской области	ПОО, Иркутское некоммерческое партнерство товаропроизводителей и предпринимателей, отраслевые союзы работодателей
1.2.	Формирование и развитие профессионально-образовательных кластеров, как совокупности взаимосвязанных профессиональных образовательных организаций (образовательные кампусы), объединенных по отраслевому признаку и партнерскими отношениями с предприятиями отрасли.	Оптимизация сети профессиональных образовательных организаций и внедрение моделей интегрированных профессиональных образовательных организаций на основе отраслевых кластеров и образовательных кампусов	04/ 2013 г.	12/ 2013 г.	0,0	Министерство образования Иркутской области	ПОО
		Информационно-методическое и нормативно-правовое обеспечение системы распределения контрольных цифр приема	01/ 2013 г.	12/ 2013 г.	0,0	Министерство образования Иркутской области	ПОО
		Разработка и согласование Регионального перечня специальностей и профессий среднего профессионального образования	03/ 2013 г.	12/ 2013 г.	0,0	Министерство образования Иркутской области	Министерство труда и занятости Иркутской области, министерство экономического развития Иркутской области
1.3.	Формирование системы государственно-частного партнерства в сфере среднего профессионального образования региона.	Мероприятия с работодателями, отраслевыми министерствами и Иркутским некоммерческим партнерством товаропроизводителей и предпринимателей, социальными партнерами по вопросам подготовки кадров для ведущих отраслей экономики	3 раза в год 2013		13,5	Министерство образования Иркутской области	ПОО, Иркутское некоммерческое партнерство товаропроизводителей и предпринимателей
		Расширение общественно-государственного управления ПОО	01/ 2013 г.	12/ 2013 г.	0,0	Руководители ПОО	ПОО
1.4.	Развитие отраслевых ресурсных центров (центров коллективного пользования) как базовых для региональной системы сертификации квалификации	Создание и развитие ресурсных центров (ЦКП) как центров сертификации квалификации по ведущим отраслям экономики региона	04/ 2013 г.	12/ 2013 г.	9 900,0	Руководители ПОО	ПОО
		Расширение сектора дополнительного профессионального образования профессиональных образовательных организаций на региональном рынке образовательных услуг в соответствии с потребностями ведущих отраслей экономики	03/ 2013 г.	12/ 2013 г.	0,0	Министерство образования Иркутской области	Маркетинговые службы ПОО
Итого по задаче 1.					151 976,9		
Задача 2. Приведение содержания образования в соответствие с потребностями социально-экономического и инновационного развития Иркутской области, обеспечивающего высокое качество среднего профессионального образования.							
2.1.	Совершенствование методов формирования и выполнения государственного задания на подготовку специалистов на основе системы прогнозирования и мониторинга кадровых потребностей Иркутской области	Реализация основных профессиональных образовательных программ, профессиональной подготовки	01/ 2013 г.	12/ 2013 г.	3 014 954,8	Министерство образования Иркутской области	ПОО
		Приведение объемов и профилей подготовки кадров в соответствие с потребностями региональной экономики, формирование государственного заказа на основе порядка формирования контрольных цифр приема	02/ 2013 г.	12/ 2013 г.	0,0	Министерство образования Иркутской области	Министерство труда и занятости населения Иркутской области, министерство экономического развития Иркутской области,ПОО
2.2.	Обновление содержания профессиональных образовательных программ по приоритетным для региона направлениям профессиональной подготовки в соответствии с образовательными и профессиональными стандартами	Разработка с участием работодателей региональных систематизированных квалификационных требований по востребованным профессиям (специальностям).	02/ 2013 г.	12/ 2013 г.	0,0	Министерство образования Иркутской области	ПОО, кафедра ПО ИИПКРО, Иркутское некоммерческое партнерство товаропроизводителей и предпринимателей, отраслевые союзы работодателей
		Модернизация содержания основных профессиональных образовательных программ на основе региональных систематизированных квалификационных требований	01/ 2013 г.	12/ 2013 г.	0,0	ОГАОУ ДПО ИПКРО	Кафедра ПО ИИПКРО, ПОО
		Создание региональных структур по обеспечению мониторинга качества профессионального образования.	05/ 2013 г.	12/ 2013 г.	494,8	Министерство образования Иркутской области	ПОО, кафедра ПО ИИПКРО, Ресурсные центры ИТ ОГБОУ СПО ИРКПО, ОГБОУ СПО ИАТ
2.3.	Реализация региональной системы общественно-профессиональной оценки качества профессионального образования, включая создание единой системы оценки и сертификации квалификаций выпускников	Участие ведущих работодателей в процедурах общественно-профессиональной аккредитации	06/ 2013 г.	12/ 2013 г.	0,0	Министерство образования Иркутской области	ПОО, Иркутское некоммерчес кое партнерство товаропроизводителей и предпринима телей
		Размещение информации о подготовке кадров для ведущих отраслей экономики в ПОО, на web-сайтах ПОО	03/ 2013 г.	12/ 2013 г.	0,0	Министерство образования Иркутской области	Ресурсный центр ИТ-ОГБОУ СПО ИАТ

2.4.	Совершенствование комплексной системы профессиональной ориентации молодежи, направленной на повышение привлекательности программ среднего профессионального образования, востребованных на региональном рынке труда	Мероприятия центров трудоустройства выпускников организаций профессионального образования области при профессиональных образовательных организациях	03/ 2013 г.	12/ 2013 г.	0,0	Министерство образования Иркутской области	ПОО
		Проведение профориентационных выставок и ярмарок образовательных услуг и профессий	03/ 2013 г.	12/ 2013 г.	36,0	Министерство образования Иркутской области	ПОО, кафедра ПО ИИПКРО
		Мониторинг кадровых потребностей Иркутской области, оценка удовлетворенности работодателей качеством подготовки выпускников ПОО	01/ 2013 г.	12/ 2013 г.	884,6	Директор областного государствен ного образовательного бюджетного учреждения среднего профессионального образования «Иркутский региональный колледж педагогического образования» (далее - ОГОБУ СПО ИРКПО)	Ресурсный центр (ЦКП) ОГБОУ СПО ИРКПО
2.5.	Совершенствование комплексной системы оценки качества профессионального образования на основе привлечения общественно-профессиональных структур и информационной открытости	Размещение публичных докладов о деятельности на сайтах ПОО	01/ 2013 г.	12/ 2013 г.	0,0	Руководители ПОО	ПОО
2.6.	Совершенствование системы воспитания и дополнительного образования путем создания условий для успешной социализации и самореализации молодежи	Становление профессионального мастерства студентов (конференции, конкурсы научного, технического творчества и профмастерства, олимпиады по спецдисциплинам)	02/ 2013 г.	12/ 2013 г.	1 003,5	Министерство образования Иркутской области. Руко-водители ПОО	ПОО
		Проведение областных конкурсов, фестивалей художественного творчества	02/ 2013 г.	12/ 2013 г.	90,0	Министерство образования Иркутской области	ПОО
		Проведение мероприятий Областного студенческого совета профессиональных образовательных организаций	02/ 2013 г.	12/ 2013 г.	180,0	Министерство образования Иркутской области	ПОО
		Проведение спортивных мероприятий (областные спартакиады, турниры, участие в российских соревнованиях)	01/ 2013 г.	12/ 2013 г.	180,0	Министерство образования Иркутской области	Иркутское региональное отделение общественно-государственного физку-льтурно-спо-ртивного объединения «Юность России»,ПОО
		Подготовка учащихся к службе в армии: допризывная подготовка (приобретение макетов оружия, обмундирования, наглядных пособий, обустройство полосы препятствий и т.д.)	03/ 2013 г.	12/ 2013 г.	45,0	Министерство образования Иркутской области, руководители ПОО	ПОО
		Оснащение спортивных, тренажерных залов, патриотических и туристических клубов	04/ 2013 г.	12/ 2013 г.	270,0	Министерство образования Иркутской области	ПОО
		Мероприятия по организации оздоровительной компании детей и подростков	06/ 2013 г.	12/ 2013 г.	225,0	Министерство образования Иркутской области,	ПОО
		Предоставление стипендий студентам профессиональных образовательных организаций	01/ 2013 г.	12/ 2013 г.	256 024,5	Министерство образования Иркутской области	ПОО
		Обеспечение социальных гарантий детям – сиротам, обучающимся в профессиональных образовательных организациях	01/ 2013 г.	12/ 2013 г.	49 139,3	Министерство образования Иркутской области	ПОО
		Обеспечение бесплатным питанием студентов профессиональных образовательных организаций	01/ 2013 г.	12/ 2013 г.	20 651,5	Министерство образования Иркутской области	ПОО
Итого по задаче 2.					3 344 179,0		
Задача 3. Развитие педагогического и управленческого потенциала системы среднего профессионального образования.							
3.1.	Информатизация разных уровней управления профессиональных образовательных организаций.	Разработка информационной базы данных о трудоустройстве и закрепляемости выпускников ПОО. Размещение информации на портале системы ПО Иркутской области	05/ 2013 г.	12/ 2013 г.	0,0	Директор ОГОУ ОГБОУ СПО ИРКПО	Ресурсный центр (ЦКП) ОГБОУ СПО ИРКПО
		Внедрение информационных технологий обучения, управления и дистанционного обучения	01/ 2013 г.	12/ 2013 г.	1 959,1	Министерство образования Иркутской области, ОГАОУ ДПО ИПКРО	ОГАОУ ДПО ИИПКРО, ИРО, ОГОУ ПО
		Системное обновление содержания сетевого информационного ресурса «Педагогические кадры профессиональных образовательных организаций Иркутской области»	01/ 2013 г.	12/ 2013 г.	13,5	Министерство образования Иркутской области, ОГОБУ СПО ИРКПО	Ресурсный центр (ЦКП) ГОБОУ СПО ИРКПО
3.2.	Развитие кадрового потенциала профессиональных образовательных организаций, в том числе привлечение молодых специалистов, специалистов ведущих предприятий и организаций, в том числе к реализации содержания профессионального образования в соответствии с федеральными государственными образовательными стандартами.	Компенсация педагогам на обеспечение книгоиздательской продукцией	01/ 2013 г.	12/ 2013 г.	3 797,6	Министерство образования Иркутской области	ПОО
		Компенсация лицам, проживающим в районах Крайнего Севера	01/ 2013 г.	12/ 2013 г.	9 040,2	Министерство образования Иркутской области	ПОО
		Компенсация части стоимости путевки работникам профессиональных образовательных организаций Иркутской области на санаторно-курортное лечение	01/ 2013 г.	12/ 2013 г.	2 966,3	Министерство образования Иркутской области	ПОО
3.3.	Оптимизация системы повышения квалификации, стажировки и переподготовки педагогических и управленческих кадров профессиональных образовательных организаций.	Совершенствование нормативно-правовой и методической базы организации повышения квалификации в системе среднего профессионального образования Иркутской области	01/ 2013 г.	12/ 2013 г.	197,9	ОГАОУ ДПО ИПКРО, областное государствен-ное автономное учреждение дополнительного профессионального образования институт развития образования (далее - ОГАОУ ДПО ИРО)	ПОО
		Проведение научно-практических конференций управленческих и педагогических кадров по перспективным направлениям развития среднего профессионального образования	02/ 2013 г.	12/ 2013 г.	225,0	Министерство образования Иркутской области	ПОО
		Проведение конкурсов профессионального мастерства среди педагогов и мастеров производственного обучения профессиональных образовательных организаций.	03/ 2013 г.	12/ 2013 г.	225,0	Министерство образования Иркутской области	ПОО
		Проведение семинаров, тренингов для управленческих и педагогических работников	02/ 2013 г.	12/ 2013 г.	18,0	ОГАОУ ДПО ИИПКРО	ПОО
		Проведение обучающих семинаров (КМС, СД)	5 раз в год	12/ 2013 г.	0,0	Министерство образования Иркутской области	ПОО
		Внедрение новых форм и технологий в систему повышения квалификации педагогов и мастеров производственного обучения, том числе стажировок	02/ 2013 г.	12/ 2013 г.	5 000,0	ОГАОУ ДПО ИИПКРО ОГАОУ ДПО ИРО. Руко-водители ПОО	ПОО
Итого по задаче 3.					23 442,6		
ВСЕГО					3 519 598,5		

Приложение 3
к ведомственной целевой программе
«Модернизация профессионального образования Иркутской области» на 2013 год

Направления и объемы финансирования ведомственной целевой программы за счет средств бюджета Иркутской области

	Мероприятия программы	КБК	РзПр	КЦСР	КВР	Объем финансирования, тыс. руб. 2013 год
Цель программы: формирование эффективной системы регионального среднего профессионального образования, направленной на обеспечение высокого качества подготовки кадров в соответствии с потребностями социально-экономического и инновационного развития Иркутской области						
Задача 1. Создание современной образовательной инфраструктуры профессиональных образовательных организаций.						
1.1. Внедрение новых финансово-экономических механизмов обновления материально-технической базы региональной системы среднего профессионального образования						
1.1.1.	Укрепление материально-технической базы профессиональных образовательных организаций	807	0700			142 063,4
		807	0703	4259900	244	20 023,6
		807	0703	4259900	612	4 676,1
		807	0703	4259900	622	17 113,5
		807	0703	4360900	244	3 766,8
		807	0704	4279900	244	29 322,0
		807	0704	4279900	612	22 736,1
		807	0704	4279900	622	35 607,2
		807	0704	1008999	612	7 945,1
		807	0704	1008999	622	873,0
1.1.2.	Разработка и внедрение показателей эффективности деятельности профессиональных образовательных организаций	807				0,0
1.1.3.	Проведение мониторинга эффективности и результативности деятельности профессиональных образовательных организаций, совершенствование механизмов НСОТ	807				0,0
1.1.4.	Реализация механизмов многоканального финансирования профессиональных образовательных организаций	807				0,0
1.2. Формирование и развитие профессионально-образовательных кластеров, как совокупности взаимосвязанных профессиональных образовательных организаций (образовательные кампусы), объединенных по отраслевому признаку и партнерскими отношениями с предприятиями отрасли.						
1.2.1.	Оптимизация сети профессиональных образовательных организаций и внедрение моделей интегрированных профессиональных образовательных организаций на основе отраслевых кластеров и образовательных кампусов	807				0,0
1.2.2.	Информационно-методическое и нормативно-правовое обеспечение системы распределения контрольных цифр приема	807				0,0
1.2.3.	Разработка и согласование Регионального перечня специальностей и профессий среднего профессионального образования	807				0,0
1.3. Формирование системы государственно-частного партнерства в сфере среднего профессионального образования региона.						
1.3.1.	Мероприятия с работодателями, отраслевыми министерствами и Иркутским некоммерческим партнерством товаропроизводителей и предпринимателей, социальными партнерами по вопросам подготовки кадров для ведущих отраслей экономики	807	0703	4360900	244	13,5
1.3.2.	Расширение общественно-государственного управления ПОО	807				0,0
1.4. Развитие отраслевых ресурсных центров (центров коллективного пользования) как базовых для региональной системы сертификации квалификации						
1.4.1.	Создание и развитие ресурсных центров (ЦКП) как центров сертификации квалификации по ведущим отраслям экономики региона	807	0703	4360900	244	9 900,0
1.4.2.	Расширение сектора дополнительного профессионального образования профессиональных образовательных организаций на региональном рынке образовательных услуг в соответствии с потребностями ведущих отраслей экономики	807				0,0

Задача 2. Приведение содержания образования в соответствие с потребностями социально-экономического и инновационного развития Иркутской области, обеспечивающего высокое качество среднего профессионального образования.						
2.1. Совершенствование методов формирования и выполнения государственного задания на подготовку специалистов на основе системы прогнозирования и мониторинга кадровых потребностей Иркутской области						
2.1.1.	Реализация основных профессиональных образовательных программ, профессиональной подготовки	807	0700			3 014 954,8
		807	0703	4259900	611	731 991,3
		807	0703	4259900	621	209 070,7
		807	0704	4279900	611	1 603 138,3
		807	0704	4279900	621	469 170,9
		807	0704	1008999	611	1 187,7
		807	0704	1008999	621	395,9
2.1.2.	Приведение объемов и профилей подготовки кадров в соответствие с потребностями региональной экономики, формирование государственного заказа на основе порядка формирования контрольных цифр приема	807				0,0
2.2. Обновление содержания профессиональных образовательных программ по приоритетным для региона направлениям профессиональной подготовки в соответствии с образовательными и профессиональными стандартами						
2.2.1.	Разработка с участием работодателей региональных систематизированных квалификационных требований по востребованным профессиям (специальностям).	807				0,0
2.2.2.	Модернизация содержания основных профессиональных образовательных программ на основе региональных систематизированных квалификационных требований	807				0,0
2.2.3.	Создание региональных структур по обеспечению мониторинга качества профессионального образования.	807	0704	1008999	244	494,8
2.3. Реализация региональной системы общественно-профессиональной оценки качества профессионального образования, включая создание единой системы оценки и сертификации квалификаций выпускников						
2.3.1.	Участие ведущих работодателей в процедурах общественно-профессиональной аккредитации	807				0,0
2.3.2.	Размещение информации о подготовке кадров для ведущих отраслей экономики в ПОО, на web-сайтах ПОО	807				0,0
2.4. Совершенствование комплексной системы профессиональной ориентации молодежи, направленной на повышение привлекательности программ среднего профессионального образования, востребованных на региональном рынке труда						
2.4.1.	Мероприятия центров трудоустройства выпускников организаций профессионального образования области при профессиональных образовательных организациях	807				0,0
2.4.2.	Проведение профориентационных выставок и ярмарок образовательных услуг и профессий	807	0703	4360900	244	36,0
2.4.3.	Мониторинг кадровых потребностей Иркутской области, оценка удовлетворенности работодателей качеством подготовки выпускников ПОО	807	0704	1008999	612	884,6
2.5. Совершенствование комплексной системы оценки качества профессионального образования на основе привлечения общественно-профессиональных структур и информационной открытости						
2.5.1.	Размещение публичных докладов о деятельности на сайтах ПОО	807				0,0
2.6. Совершенствование системы воспитания и дополнительного образования путем создания условий для успешной социализации и самореализации молодежи						
2.6.1.	Становление профессионального мастерства студентов (конференции, конкурсы научного, технического творчества и профмастерства, олимпиады по спецдисциплинам)	807	0700			1 003,5
		807	0703	4360900	612	207,0
		807	0703	4360900	622	54,0
		807	0704	4360900	612	468,0
		807	0704	4360900	622	171,0
		807	0703	4360900	244	103,5
2.6.2.	Проведение областных конкурсов, фестивалей художественного творчества	807	0703	4360900	244	90,0
2.6.3.	Проведение мероприятий Областного студенческого совета профессиональных образовательных организаций	807	0703	4360900	244	180,0
2.6.4.	Проведение спортивных мероприятий (областные спартакиады, турниры, участие в российских соревнованиях)	807	0703	4360900	244	180,0
2.6.5.	Подготовка учащихся к службе в армии: допризывная подготовка (приобретение макетов оружия, обмундирования, наглядных пособий, обустройство полосы препятствий и т.д.)	807	0703	4360900	244	45,0
2.6.6.	Оснащение спортивных, тренажерных залов, патриотических и туристических клубов	807	0703	4360900	244	270,0
2.6.7.	Мероприятия по организации оздоровительной компании детей и подростков	807	0703	4360900	244	225,0
2.6.8.	Предоставление стипендий студентам профессиональных образовательных организаций	807	0700			256 024,5
		807	0703	4259900	340	86 159,4
		807	0704	4279900	340	169 865,1
2.6.9.	Обеспечение социальных гарантий детям – сиротам, обучающимся в профессиональных образовательных организациях	807	0700			49 139,3
		807	0703	4259900	321	2 348,3
		807	0703	4259900	360	28 936,7
		807	0704	4279900	321	5 418,0
		807	0704	4279900	360	12 436,3
2.6.10.	Обеспечение бесплатным питанием студентов профессиональных образовательных организаций	807	0700			20 651,5
		807	0703	4259900	360	1 960,4
		807	0704	4279900	360	18 691,1
Задача 3. Развитие педагогического и управленческого потенциала системы среднего профессионального образования.						
3.1. Информатизация разных уровней управления профессиональных образовательных организаций.						
3.1.1.	Разработка информационной базы данных о трудоустройстве и закрепляемости выпускников ПОО. Размещение информации на портале системы ПО Иркутской области	807	0700			0,0
3.1.2.	Внедрение информационных технологий обучения, управления и дистанционного обучения	807	0703	4360900	244	1 959,1
3.1.3.	Системное обновление содержания сетевого информационного ресурса «Педагогические кадры профессиональных образовательных организаций Иркутской области»	807	0703	4360900	244	13,5
3.2. Развитие кадрового потенциала профессиональных образовательных организаций, в том числе привлечение молодых специалистов, специалистов ведущих предприятий и организаций, в том числе к реализации содержания профессионального образования в соответствии с федеральными государственными образовательными стандартами.						
3.2.1.	Компенсация педагогам на обеспечение книгоиздательской продукцией	807	0700			3 797,6
		807	0703	4259900	321	1 241,4
		807	0704	4279900	321	2 556,2
3.2.2.	Компенсация лицам, проживающим в районах Крайнего Севера	807	0700			9 040,2
		807	0703	4259900	360	2 822,4
		807	0704	4279900	360	6 217,8
3.2.3	Компенсация части стоимости путевки работникам профессиональных образовательных организаций Иркутской области на санаторно-курортное лечение	807	0700			2 966,3
		807	0703	4259900	360	1 080,1
		807	0704	4279900	360	1 886,2
3.3. Оптимизация системы повышения квалификации, стажировки и переподготовки педагогических и управленческих кадров профессиональных образовательных организаций.						
3.3.1.	Совершенствование нормативно-правовой и методической базы организации повышения квалификации в системе среднего профессионального образования Иркутской области	807	0704	1008999	612	197,9
3.3.2.	Проведение научно-практических конференций управленческих и педагогических кадров по перспективным направлениям развития среднего профессионального образования	807	0703	4360900	244	225,0
3.3.3.	Проведение конкурсов профессионального мастерства среди педагогов и мастеров производственного обучения профессиональных образовательных организаций.	807	0703	4360900	244	225,0
3.3.4.	Проведение семинаров, тренингов для управленческих и педагогических работников	807	0703	4360900	244	18,0
3.3.5.	Проведение обучающих семинаров (КМС, СД)	807				0,0
3.3.6.	Внедрение новых форм и технологий в систему повышения квалификации педагогов и мастеров производственного обучения, том числе стажировок	807	0704	1008999	242	0,0
		807	0704	1008999	612	1 800,0
		807	0704	1008999	622	3 000,0
		807	0704	1008999	244	200,0
Итого по программе:						3 519 598,5

».

СЛУЖБА ПО ОХРАНЕ ПРИРОДЫ И ОЗЕРА БАЙКАЛ ИРКУТСКОЙ ОБЛАСТИ

П Р И К А З

26.12.2013 № 16 пр-сл

Иркутск

О назначении контрактного управляющего в службе по охране природы и озера Байкал Иркутской области

В соответствии с Федеральным законом от 5 апреля 2013 года № 44-ФЗ «О контрактной системе в сфере закупок товаров, работ, услуг для обеспечения государственных и муниципальных нужд», руководствуясь Положением о службе по охране природы и озера Байкал Иркутской области, утвержденным постановлением Правительства Иркутской области от 17 мая 2012 года №244-пп, статьей 21 Устава Иркутской области,

П Р И К А З Ы В А Ю:

1. Назначить контрактным управляющим, ответственным за осуществление нескольких закупок для нужд службы по охране природы и озера Байкал Иркутской области (далее – служба) заместителя руководителя службы – заместителя главного государственного инспектора Иркутской области по охране природы Петчееву Лидию Николаевну.

2. Настоящий приказ вступает в силу через 10 дней после его официального опубликования.

Руководитель службы по охране природы и озера Байкал Иркутской области
И.Н. Гальцева

МИНИСТЕРСТВО СОЦИАЛЬНОГО РАЗВИТИЯ, ОПЕКИ И ПОПЕЧИТЕЛЬСТВА ИРКУТСКОЙ ОБЛАСТИ

ПРИКАЗ

2 декабря 2013 года № 232-мпр

г. Иркутск

О внесении изменения в пункт 5 Положения об управлении министерства социального развития, опеки и попечительства Иркутской области по Мамско-Чуйскому району

С целью организации деятельности управления министерства социального развития, опеки и попечительства Иркутской области по Мамско-Чуйскому району, руководствуясь Положением о министерстве социального развития, опеки и попечительства Иркутской области, утвержденным постановлением Правительства Иркутской области от 18 сентября 2009 года № 261/40-пп,

П Р И К А З Ы В А Ю:

1. Внести в пункт 5 Положения об управлении министерства социального развития, опеки и попечительства Иркутской области по Мамско-Чуйскому району, утвержденного приказом министерства социального развития, опеки и попечительства Иркутской области от 19 сентября 2012 года № 245-мпр, изменение, изложив его в следующей редакции:

«5. Место нахождения управления: 666811, Иркутская область, Мамско-Чуйский район, пос. Мама, ул. Первомайская, д. 10».

2. Настоящий приказ вступает в силу через десять календарных дней после дня его официального опубликования.

Министр социального развития, опеки и попечительства Иркутской области
В.А. Родионов

МИНИСТЕРСТВО ЗДРАВООХРАНЕНИЯ ИРКУТСКОЙ ОБЛАСТИ

П Р И К А З

09.12.2013 г. № 223-мпр

Иркутск

О признании утратившим силу приказа департамента здравоохранения Иркутской области от 27 марта 2008 года № 264

В целях приведения в соответствие с законодательством, руководствуясь пунктом 9 Положения о министерстве здравоохранения Иркутской области, утвержденного постановлением Правительства Иркутской области от 16 июля 2010 года № 174-пп,

П Р И К А З Ы В А Ю:

1. Признать утратившим силу приказ департамента здравоохранения Иркутской области от 27 марта 2008 года № 264 «О мониторинге младенческой, материнской смертности и мертворождаемости».

2. Настоящий приказ подлежит официальному опубликования.

Министр Н.Г. Корнилов

ИНФОРМАЦИОННОЕ СООБЩЕНИЕ

о приеме предложений по кандидатурам для дополнительного зачисления в резерв составов участковых комиссий избирательных участков № 1–485, 492–665, 667–1386, 1388–1566, 1568–1819, 1822–1891

Избирательная комиссия Иркутской области объявляет прием предложений по кандидатурам для дополнительного зачисления в резерв составов участковых комиссий избирательных участков № 1–485, 492–665, 667–1386, 1388–1566, 1568–1819, 1822–1891.

Прием документов в резерв составов участковых комиссии осуществляется территориальными избирательными комиссиями в период с 23 января 2014 года по 7 марта 2014 года по следующим адресам:

№ п/п	Наименование территориальной избирательной комиссии	Адрес	Участковые комиссии, в резерв составов которых осуществляется прием документов
1	Аларская	Иркутская область, Аларский район, пос. Кутулик, ул. Матвеева, 2	1–49
2	Ангарская	Иркутская область, г. Ангарск, площадь Ленина, административное здание Ангарского муниципального образования, каб. 49	50–147
3	Балаганская	Иркутская область, Балаганский район, р.п. Балаганск, ул. Ангарская, 91	148–160
4	Баяндаевская	Иркутская область, Баяндаевский район, с. Баяндай, ул. Бутунаева, 2	161–187
5	Бодайбинская	Иркутская область, г. Бодайбо, ул. Урицкого, 33	188–209
6	Боханская	Иркутская область, Боханский район, пос. Бохан, ул. Ленина, 75	210–251
7	Братская городская	Иркутская область, г. Братск, проспект Ленина, 37	252–345, 1891
8	Братская районная	Иркутская область, г. Братск, ул. Комсомольская, 28 «а»	346–403
9	Жигаловская	Иркутская область, Жигаловский район, пос. Жигалово, ул. Советская, 25	404–427
10	Заларинская	Иркутская область, Заларинский район, пос. Залари, ул. Ленина, 101	428–470
11	Зиминская городская	Иркутская область, г. Зима, ул. Ленина, 5	471–485
12	Зиминская районная	Иркутская область, г. Зима, ул. Ленина, 5	492–518
13	Иркутская городская № 1 (Ленинский округ)	Иркутская область, г. Иркутск, ул. Маршала Говорова, 3, оф. 30	519–580
14	Иркутская городская № 2 (Октябрьский округ)	Иркутская область, г. Иркутск, ул. Декабрьских Событий, 27	581–641
15	Иркутская городская № 3 (Правобережный округ)	Иркутская область, г. Иркутск, ул. Марата, 14	642–665 667–687
16	Иркутская городская № 4 (Свердловский округ)	Иркутская область, г. Иркутск, ул. Терешковой, 24	688–761
17	Иркутская районная	Иркутская область, г. Иркутск, ул. Рабочего Штаба, 17	762–834
18	Казачинско-Ленская	Иркутская область, Казачинско-Ленский район, с. Казачинское, ул. Ленина, 10	835–856
19	Катангская	Иркутская область, Катангский район, с. Ербогачен, ул. Лесная, 4	857–868
20	Качугская	Иркутская область, Качугский район, пос. Качуг, ул. Ленских Событий, 29	869–911
21	Киренская	Иркутская область, г. Киренск, ул. Красноармейская, 5	912–946
22	Куйтунская	Иркутская область, Куйтунский район, р.п. Куйтун, ул. Карла Маркса, 18	947–1015
23	Мамско-Чуйская	Иркутская область, Мамско-Чуйский район, пос. Мама, ул. Советская, 10	1016–1023
24	Нижнеилимская	Иркутская область, Нижнеилимский район, г. Железногорск-Илимский, ул. Янгеля, 20, оф. 119	1024–1065
25	Нижнеудинская	Иркутская область, г. Нижнеудинск, ул. Октябрьская, 1, каб. 102	1066–1154
26	Нукутская	Иркутская область, Нукутский район, пос. Новонукутский, ул. Ленина, 26	1155–1187
27	Ольхонская	Иркутская область, Ольхонский район, с. Еланцы, ул. Пенкальского, 14	1188–1214
28	Осинская	Иркутская область, Осинский район, с. Оса, ул. Свердлова, 59	1215–1245
29	Саянская	Иркутская область, г. Саянск, мкр. Олимпийский, 30	1246–1268
30	Свирская	Иркутская область, г. Свирск, ул. Ленина, 33	1269–1284
31	Слюдянская	Иркутская область, Слюдянский район, г. Слюдянка, ул. Ржанова, 2	1285–1312
32	Тайшетская	Иркутская область, г. Тайшет, ул. Шевченко, 6	1313–1386, 1388–1402
33	Тулунская городская	Иркутская область, г. Тулун, ул. Ленина, 99	1403–1441
34	Тулунская районная	Иркутская область, г. Тулун, ул. Ленина, 75	1442–1486
35	Усолье-Сибирская городская	Иркутская область, г. Усолье-Сибирское, ул. Ватутина, 10	1487–1522
36	Усольская районная	Иркутская область, г. Усолье-Сибирское, ул. Свердлова, 1	1523–1566
37	Усть-Илимская городская	Иркутская область, г. Усть-Илимск, ул. Героев Труда, 38, каб. 110	1568–1604
38	Усть-Илимская районная	Иркутская область, г. Усть-Илимск, ул. Комсомольская, 9, каб. 21	1605–1620
39	Усть-Кутская	Иркутская область, г. Усть-Кут, ул. Халтурина, 52	1621–1661
40	Усть-Удинская	Иркутская область, Усть-Удинский район, р.п. Усть-Уда, ул. Комсомольская, 19	1662–1683
41	Черемховская городская	Иркутская область, г. Черемхово, ул. Ференца Патаки, 6	1684–1731
42	Черемховская районная	Иркутская область, г. Черемхово, ул. Куйбышева, 20	1732–1781
43	Чунская	Иркутская область, Чунский район, пос. Чунский, ул. Свердлова, 5	1782–1819
44	Шелеховская	Иркутская область, г. Шелехов, ул. Ленина, 15	1822–1848
45	Эхирит-Булагатская	Иркутская область, Эхирит-Булагатский район, пос. Усть-Ордынский, ул. Ватутина, 63, каб. 25	1849–1890

Перечень документов, необходимых при внесении предложений по кандидатурам в резерв составов участковых комиссий

Для политических партий, их региональных отделений, иных структурных подразделений

1. Решение полномочного (руководящего или иного) органа политической партии либо регионального отделения, иного структурного подразделения политической партии о внесении предложения о кандидатурах в резерв составов участковых комиссий, оформленное в соответствии с требованиями устава политической партии.

2. Если предложение о кандидатурах вносит региональное отделение, иное структурное подразделение политической партии, а в уставе политической партии не предусмотрена возможность такого внесения, – решение уполномоченного органа политической партии о делегировании региональному отделению, иному структурному подразделению политической партии полномочий по внесению предложений о кандидатурах в резерв составов участковых комиссий, оформленное в соответствии с требованиями устава.

Для иных общественных объединений

1. Нотариально удостоверенная или заверенная уполномоченным на то органом общественного объединения копия действующего устава общественного объединения.

2. Решение полномочного (руководящего или иного) органа общественного объединения о внесении предложения о кандидатурах в резерв составов участковых комиссий, оформленное в соответствии с требованиями устава, либо решение по этому же вопросу полномочного (руководящего или иного) органа регионального отделения, иного структурного подразделения общественного объединения, наделенного в соответствии с уставом общественного объединения правом принимать такое решение от имени общественного объединения.

3. Если предложение о кандидатурах вносит региональное отделение, иное структурное подразделение общественного объединения, а в уставе общественного объединения указанный в пункте 2 вопрос не урегулирован, – решение уполномоченного органа общественного объединения о делегировании полномочий по внесению предложений о кандидатурах в резерв составов участковых комиссий и решение органа, которому делегированы эти полномочия, о внесении предложений в резерв составов участковых комиссий.

Для иных субъектов права внесения кандидатур в резерв составов участковых комиссий

Решение представительного органа муниципального образования, протокол собрания избирателей по месту жительства, работы, службы, учебы.

Кроме того, всеми субъектами права внесения кандидатур должны быть представлены:

1. Письменное согласие гражданина Российской Федерации на его назначение членом участковой избирательной комиссии с правом решающего голоса, зачисление в резерв составов участковых комиссий, на обработку его персональных данных.

2. Копия паспорта или документа, заменяющего паспорт гражданина Российской Федерации, содержащего сведения о гражданстве и месте жительства лица, кандидатура которого предложена для зачисления в резерв составов участковых комиссий.

Образцы документов размещены на сайте Избирательной комиссии Иркутской области www.irkutsk.izbirkom.ru в разделе «Формирование УИК и резерва составов участковых комиссий».

В резерв составов участковых комиссий не зачисляются кандидатуры, не соответствующие требованиям, установленным пунктом 1 статьи 29 (за исключением подпунктов «ж», «з», «и», «к» и «л») Федерального закона «Об основных гарантиях избирательных прав и права на участие в референдуме граждан Российской Федерации», а также кандидатуры, в отношении которых отсутствуют документы, необходимые для зачисления в резерв составов участковых комиссий.

ИЗВЕЩЕНИЕ

о проведении конкурса по предоставлению субсидий из областного бюджета в целях возмещения затрат в связи с освещением в средствах массовой информации деятельности Правительства Иркутской области по социально-экономическому, общественно-политическому и культурному развитию Иркутской области

Конкурс проводится Управлением пресс-службы и информации Губернатора Иркутской области и Правительства Иркутской области в соответствии с постановлением Правительства Иркутской области № 100-пп от 22 апреля 2011 года «Об утверждении положения о предоставлении субсидий из областного бюджета в целях возмещения затрат в связи с освещением в средствах массовой информации деятельности Правительства Иркутской области по социально-экономическому, общественно-политическому и культурному развитию Иркутской области» – далее Постановление Правительства.

Конкурс объявляется по следующим номинациям:

Для организаций, осуществляющих телевещание (освещение в телевизионных программах)

- «Освещение деятельности Правительства Иркутской области в информационной программе федеральной телекомпании, посвященной жизни Усть-Ордынского Бурятского округа»

Требования:

- трансляция на ТВ канале, принимаемом во всех районах г. Иркутска и на большей части территории Иркутской области (в том числе в населенных пунктах: Баяндай, Байкальск, Бодайбо, Бохан, Ербогачен, Железногорск-Илимский, Жигалово, Качуг, Мама, Нижнеудинск, Оса, Слюдянка, Тайшет, Тулун, Усолье-Сибирское, Усть-Кут, Усть-Ордынский, Черемхово);
- выход передачи не реже раз в месяц, общий хронометраж передач не более 45 минут;
- в данной номинации конкурсная комиссия определяет одного победителя;
- срок возмещения затрат с момента заключения соглашения по 30 июня 2014 года.

- «Освещение деятельности Правительства Иркутской области в информационной программе телевизионной компании муниципального уровня».

Требования:

- трансляция на территории муниципального образования Иркутской области;
- общий хронометраж эфирного времени не более 30 минут;
- вещание на 1 (одном) и более телевизионных каналах;
- выход программы не менее 1 (одного) раза в неделю;
- количество победителей определяет конкурсная комиссия;
- срок возмещения затрат с момента заключения соглашения по 30 июня 2014 года.

Для организаций, осуществляющих радиовещание (освещение в радиопрограммах)

- «Освещение деятельности Правительства Иркутской области в новостной радиопрограмме федеральной радиовещательной компании»

Требования:

- трансляция на радиочастотах, принимаемых на большей части территории Иркутской области, том числе в гг. Байкальск, Баяндай, Бодайбо, Бохан, Братск, Видим, Еланцы, Ербогачен, Железногорск-Илимский, Жигалово, Зима, Иркутск, Качуг, Киренск, Магистральный, Мама, Нижнеудинск, Новая Игирма, Рудногорск, Слюдянка, Тубинский, Тулун, Улькан, Усть-Илимск, Усть-Кут, Усть-Ордынский, Усть-Уда, Черемхово, Чунский, Эдучанка;
- периодичность выхода программ не менее 3 дней в неделю;
- общий хронометраж программ не более 95 минут;
- в данной номинации конкурсная комиссия определяет одного победителя;
- срок возмещения затрат с момента заключения соглашения по 30 июня 2014 года.

- «Освещение деятельности Правительства Иркутской области в новостной радиопрограмме областной радиовещательной компании»

Требования:

- трансляция информационных материалов не менее чем на пяти радиочастотах, принимаемых на территории г. Иркутска и на большей части территории Иркутской области;
- трансляция информационных материалов не менее 1 раза в день на каждой радиочастоте;
- периодичность выхода радиопрограммы не менее 5 раз в неделю,
- общий хронометраж программ не более 150 минут;
- срок возмещения затрат с момента заключения соглашения по 30 июня 2014 года.

Для печатных средств массовой информации

- «Освещение деятельности Правительства Иркутской области в ежеквартальном специальном выпуске общественно-политической федеральной газеты»

Требования:

- количество полос на весь период возмещения затрат – не более 2 (двух) полос формата В3 в цветном выпуске объемом не менее 16 полос;
- тираж выпуска не менее 5 000 экземпляров;
- наличие подписки;
- наличие интернет-версии издания;
- территория распространения издания – Восточная Сибирь;
- в данной номинации конкурсная комиссия определяет одного победителя;
- срок возмещения затрат с момента заключения соглашения по 30 июня 2014 года.

- «Освещение деятельности Правительства Иркутской области в общественно-политической газете, ориентированной на женскую аудиторию»

Требования:

- тираж издания не менее 6 000 экземпляров;
- территория распространения издания – г. Иркутск, Иркутская область;
- количество полос на весь период возмещения затрат не более 10 полос формата А3;
- периодичность выхода информационно материала не реже 1 раза в месяц;
- наличие подписки;
- срок возмещения затрат с момента заключения соглашения по 30 июня 2014 года.

- «Освещение деятельности Правительства Иркутской области в общественно-политической районной газете»

Требования:

- распространение на территории муниципального образования;
- количество полос на весь период возмещения затрат 40 полос формата А4 или 20 полос формата А3;
- периодичность выхода информационно материала не реже 2 раз в месяц;
- наличие подписки;
- комиссия определяет одного победителя в каждом муниципальном образовании;
- срок возмещения затрат с момента заключения соглашения по 30 июня 2014 года.

Для информационных агентств, размещающих информацию только на собственных сайтах

- «Освещение деятельности Правительства Иркутской области в продуктах информационного агентства федерального уровня»

Требования:

- территория распространения – Российская Федерация;
- оперативная подготовка и размещение информационных материалов, а так же их публикация на собственном сайте агентства;
- возможность изготовления и размещения интервью с первыми лицами Правительства Иркутской области;
- срок возмещения затрат с момента заключения соглашения по 30 июня 2014 года.

К участию в конкурсе принимаются заявки, заполненные по специальной форме, с приложением всех необходимых документов, отвечающих требованиям и критериям, установленным Постановлением Правительства и поступившие в срок с 10 по 14 февраля 2014 года включительно, ежедневно с 9.00 до 18.00 по адресу: с курьером – г. Иркутск, ул. Ленина, д. 1а, кабинет 245; по почте – 664027 г. Иркутск, ул. Ленина, д. 1а, управление пресс-службы и информации Губернатора Иркутской области и Правительства Иркутской области (с пометкой: «конкурс на предоставление субсидий для СМИ»).

Заседание конкурсной комиссии будет проводиться 18 февраля 2014 года в здании Правительства Иркутской области по адресу: г. Иркутск, ул. Ленина, д. 1а.

Итоги Конкурса будут опубликованы не позднее чем через два рабочих дня с момента подписания протокола в общественно-политической газете «Областная» и на сайте в сети Интернет www.irkobl.ru).

Дополнительную информацию можно получить по телефону: 25 60 17.

Управление пресс-службы и информации
Губернатора Иркутской области
и Правительства Иркутской области

ЗАКОНОДАТЕЛЬНОЕ СОБРАНИЕ ИРКУТСКОЙ ОБЛАСТИ

РАСПОРЯЖЕНИЕ

22.01.2014 Иркутск № 6-ОД

О конкурсе на лучшие концепции и журналистские материалы по освещению деятельности Законодательного Собрания Иркутской области в средствах массовой информации

В целях совершенствования работы по информированию населения Иркутской области о деятельности Законодательного Собрания Иркутской области, привлечения средств массовой информации к профессиональному, объективному и системному освещению деятельности Законодательного Собрания Иркутской области, повышения правовой и политической культуры жителей Иркутской области и в связи с 20-летием парламентаризма в Иркутской области:

1. Провести в 2014 году конкурс на лучшие концепции и журналистские материалы по освещению деятельности Законодательного Собрания Иркутской области в средствах массовой информации

2. Утвердить прилагаемое положение о конкурсе на лучшие концепции и журналистские материалы по освещению деятельности Законодательного Собрания Иркутской области в средствах массовой информации (приложение 1).

3. Утвердить состав экспертного совета по оценке работ, представленных на конкурс на лучшие концепции и журналистские материалы по освещению деятельности Законодательного Собрания Иркутской области в средствах массовой информации (приложение 2).

4. Отделу по освещению деятельности Законодательного Собрания Иркутской области аппарата Законодательного Собрания Иркутской области (Е.А. Люстрицкая) опубликовать настоящее распоряжение в газете «Областная».

5. Контроль за исполнением настоящего распоряжения возложить на руководителя аппарата Законодательного Собрания Иркутской области Б.Г. Эшмадова.

Председатель Законодательного Собрания
Л.М. Берлина

Приложение 1

ПОЛОЖЕНИЕ
о конкурсе на лучшие концепции и журналистские материалы по освещению деятельности Законодательного Собрания Иркутской области в средствах массовой информации

I. Общие положения

1. Настоящее Положение определяет порядок проведения конкурса на лучшие концепции и журналистские материалы о деятельности Законодательного Собрания Иркутской области (далее – конкурс).

2. Конкурс проводится с целью повышения эффективности информирования населения о деятельности Законодательного Собрания Иркутской области (далее – Законодательное Собрание) через средства массовой информации (далее – СМИ).

3. Задачами конкурса являются:

1) привлечение СМИ к профессиональному, объективному и системному освещению деятельности Законодательного Собрания;

2) обеспечение высокого качества информирования населения области о разработке новых и исполнении принятых областных законов;

3) распространение правовых знаний среди жителей области;

4) популяризация взаимодействия населения с депутатами Законодательного Собрания;

5) привлечение СМИ к освещению 20-летия парламентаризма в Иркутской области;

6) поощрение творческой активности редакций СМИ и журналистов, работающих в сфере парламентской журналистики.

II. Условия конкурса

1. Предметом конкурса являются информационные концепции и журналистские материалы о деятельности Законодательного Собрания, вышедшие в печатных и электронных СМИ Иркутской области.

2. Под концепцией конкурса понимается основная идея комплексного журналистского проекта, предназначенного для реализации в отдельно взятом СМИ.

3. Журналистскими материалами являются опубликованные или вышедшие в эфир в период с 1.01.2014 по 1.09.2014 публикации, очерки, репортажи, статьи, информационные материалы, теле-, видео-, радиопрограммы, посвященные деятельности депутатов Законодательного Собрания и 20-летию парламентаризма в Иркутской области.

4. Конкурс проводится по следующим номинациям:

1) лучший журналистский материал, посвященный 20-летию парламентаризма в Иркутской области;

2) лучший журналистский материал о законодательной деятельности Законодательного Собрания;

3) лучший журналистский материал о депутатской работе;

4) лучшая концепция освещения деятельности Законодательного Собрания в средствах массовой информации, распространяющихся на всей территории области и на территории отдельных муниципальных образований области.

5. Обязательным условием является предоставление опубликованного или вышедшего в эфир продукта: публикации в периодических печатных изданиях (для печатных СМИ), радио-, теле-, видео-, кинохроникальные программы, материалы из интернет-газет или web-сайтов (для электронных СМИ).

6. Каждая из конкурсных работ может участвовать только в одной номинации.

7. В каждой номинации определяется один победитель и два призера.

8. Участниками конкурса могут быть периодические печатные издания, телеканалы, радиостанции, информационные агентства, иные средства массовой информации, а также журналисты.

Участники конкурса могут представлять свои работы в нескольких номинациях, но не более 2-х работ в каждой номинации.

III. Порядок и сроки подачи работ для участия в конкурсе

1. Заявка на участие в конкурсе подается в письменном виде. Если участник намерен принять участие в конкурсе в нескольких номинациях, на участие в каждой номинации составляется отдельная заявка.

2. Для участия в конкурсе к заявке прилагаются:

1) описание концепции (не более 5 страниц) в бумажном и электронном вариантах (формат – doc);

2) журналистский материал (для печатных СМИ – оригинал публикации в 2-х экземплярах; для электронных СМИ – электронный носитель информации с файлами в форматах mpg, avi и эфирная справка);

3. Заявки на участие в конкурсе направляются в отдел по освещению деятельности Законодательного Собрания Иркутской области аппарата Законодательного Собрания Иркутской области с пометкой «На конкурс» по адресу: 664027, г. Иркутск, ул. Ленина, 1а.

4. Заявки на участие в конкурсе и конкурсные работы принимаются с 15 августа по 15 сентября 2014 года.

5. Материалы, представленные на конкурс, возврату не подлежат.

IV. Критерии и порядок оценки конкурсных работ

1. Работы участников конкурса оцениваются экспертным советом по оценке работ, представленных на конкурс (далее – экспертный совет).

2. Концепции и журналистские материалы оцениваются по следующим критериям:

1) системность подачи материала и охват аудитории;

2) общественная значимость, актуальность темы и содержания материала;

3) профессионализм;

4) оригинальность и эффективность форм подачи материала.

3. Решение экспертного совета по определению победителей и призеров конкурса принимается простым большинством голосов от числа присутствующих и оформляется протоколом.

4. Подведение итогов конкурса состоится не позднее 30 ноября 2014 года.

V. Порядок и сроки награждения победителей конкурса

1. Победители конкурса награждается дипломами и ценными подарками на сумму 20 000 (двадцать тысяч) рублей.

2. Призеры конкурса награждаются дипломами и поощрительными призами на сумму 5 000 (пять) тысяч рублей.

3. Награждение состоится в день проведения традиционной декабрьской встречи депутатов Законодательного Собрания с руководителями и представителями СМИ Иркутской области.

4. Результаты конкурса публикуются в газете «Областная» и других средствах массовой информации.

Руководитель аппарата Законодательного Собрания
Иркутской области
Б.Г. Эшмадов

Приложение 2

Состав экспертного совета по оценке работ, представленных на конкурс на лучшие концепции и журналистские материалы по освещению деятельности Законодательного Собрания Иркутской области в средствах массовой информации

Берлина Л.М.	- председатель Законодательного Собрания Иркутской области, председатель экспертного совета
Семенова Т.Г.	- секретарь экспертного совета
Члены экспертного совета:	
Бажин Д.С.	- начальник отдела исследований социально-экономических проблем и общественных процессов аппарата Законодательного Собрания Иркутской области
Игнатов В.В.	- председатель Иркутского областного Совета ветеранов войны, труда, Вооруженных Сил и правоохранительных органов; член Общественного совета при Законодательном Собрании Иркутской области (по согласованию)
Матиенко В.А.	- председатель комиссии по Регламенту, депутатской этике, информационной политике и связям с общественными объединениями Законодательного Собрания Иркутской области
Люстрицкая Е.А.	- начальник отдела по освещению деятельности Законодательного Собрания Иркутской области аппарата Законодательного Собрания Иркутской области
Рачков М.П.	- доктор экономических наук, профессор, проректор Байкальского государственного университета экономики и права по информации и связям с общественностью (по согласованию)

УКАЗ

ГУБЕРНАТОРА ИРКУТСКОЙ ОБЛАСТИ

26 декабря 2013 года № 490-уг

Иркутск

О награждении Почетной грамотой Губернатора Иркутской области

В соответствии со статьей 7 Закона Иркутской области от 24 декабря 2010 года № 141-ОЗ «О наградах Иркутской области и почетных званиях Иркутской области», руководствуясь статьей 59 Устава Иркутской области,

П О С Т А Н О В Л Я Ю:

1. За многолетний труд и высокий профессионализм наградить Почетной грамотой Губернатора Иркутской области:

АЛЕКСЕЕВУ Галину Нефедовну	- главного специалиста по социальной защите населения Муниципального казенного учреждения «администрация городского округа муниципального образования «город Саянск»;
ВОДНЕВУ Галину Петровну	- главного специалиста по управлению и распоряжению муниципальным имуществом Муниципального казенного учреждения «Комитет по управлению имуществом и земельным отношениям администрации муниципального образования «город Саянск»;
ДОБРЫНИНУ Тамару Михайловну	- начальника отдела жилищной политики, транспорта и связи Комитета по архитектуре, жилищно-коммунальному хозяйству, транспорту и связи Муниципального казенного учреждения «администрация городского округа муниципального образования «город Саянск»;
ТАСХАНОВУ Любовь Николаевну	- бухгалтера Администрации Молькинского сельского поселения Усть-Удинского района.

2. Настоящий указ подлежит официальному опубликованию.

С.В. Ерощенко

УКАЗ

ГУБЕРНАТОРА ИРКУТСКОЙ ОБЛАСТИ

19 декабря 2013 года № 480-уг

Иркутск

О награждении Почетной грамотой Губернатора Иркутской области

В соответствии со статьей 7 Закона Иркутской области от 24 декабря 2010 года № 141-ОЗ «О наградах Иркутской области и почетных званиях Иркутской области», руководствуясь статьей 59 Устава Иркутской области,

П О С Т А Н О В Л Я Ю:

1. За многолетний труд и высокий профессионализм наградить Почетной грамотой Губернатора Иркутской области МЕЗЕНЦЕВУ Татьяну Никифоровну, директора областного государственного автономного учреждения культуры Иркутского областного музыкального театра имени Н.М. Загурского.

2. Настоящий указ подлежит официальному опубликованию.

С.В. Ерощенко

ОБЪЯВЛЕНИЕ

Доступное жилье. Таун-хаусы, 87 м², от 1.250.000 руб., Свердловский район, г. Иркутск. ООО «Варяг», тел. 744-214.

ИЗВЕЩЕНИЕ

Лесозаготовительные компании Иркутской области ОАО «Ангара-1» (Усть-Удинский район), ООО «Северный» (Осинский район) и ООО «ИндустрияСтройСервис» (Эхирит-Булагатский и Боханский районы) извещают заинтересованные стороны о сертификации лесоуправления по схеме FSC

Деятельность компаний включает в себя лесозаготовительные работы и комплекс лесохозяйственных мероприятий.

В ходе подготовки к лесной сертификации компании приведут свою деятельность в соответствие с требованиями Российского национального стандарта Лесного попечительского совета (FSC), включая меры по повышению экологической безопасности, экономической устойчивости и социальной ответственности.

Компании начинают процесс консультаций с органами исполнительной власти в области лесных отношений, Росприроднадзора, профсоюзами, образовательными и научными учреждениями, лесопромышленными структурами, экологическими и общественными организациями, администрациями муниципальных образований в районе расположения арендных лесных участков, местным населением на предмет выявления и сохранения ценных участков леса, в том числе планируемых особо охраняемых природных территорий (ООПТ), мест обитания редких видов растений и животных, особой археологической, исторической, культурной и религиозной значимости, сбора грибов и ягод, охоты и отдыха местного населения.

Если заинтересованные стороны располагают информацией о наличии на арендованных лесных участках ОАО «Ангара-1», ООО «Северный» и ООО «ИндустрияСтройСервис» вышеперечисленных ценных участков леса, а также о наличии мест традиционного проживания и традиционной хозяйственной деятельности коренных малочисленных народов, осуществляющих традиционное природопользование вблизи арендных территорий, просьба сообщить об этом в адрес компаний (контактная информация приведена ниже).

Расположение арендных лесных участков:

Наименование компании	Наименование лесничества	Наименование участкового лесничества, дачи	Площадь арендного участка (га), номера лесных кварталов	Контактная информация
ОАО «Ангара-1»	Усть-Удинское	Усть-Удиская дача	8126 га, кв.№:34,35,39-41,43-48,50,51,53,54,56,58-60,65-67,69-74,78,81,82,87-89,91-102	666007 г. Иркутск ул. Софьи Перовской, 12а Тел./факс 8(3952) 205-106. E-mail: angara-1@yandex.ru
		Ново-Удинская дача	22737 га, кв.№:123-136	
ООО «Северный»	Осинское	Обусинское участковое лесничество, Обусинская дача	28183 га, кв.№:1-3,4ч.,7-11,14-19,20ч.,21,22ч.,23ч.,24-32, 33ч., 34, 40-43	669231 Иркутская область, Осинский район, п. Жданово, ул. Центральная, участок 1 тел./факс 8(39539) 90-100 E-mail: lpx-sev@yandex.ru
ООО «Индустрия-СтройСервис»	Усть-Ордынское	Эхирит-Булагатское Участковое лесничество, Эхирит-Булагатская дача	33203 га, в аренде находятся части кварталов:1-45,64-72,93-103, 110-128, 134-172; 175-218; 220-243; 245-248;253-255	664007 Иркутская обл., г. Иркутск ул. Карла Либкнехта, 4-28, тел./факс 8 (3952) 20-66-93, E-mail: lndus00@mail.ru

ОБЪЯВЛЕНИЯ ОБ УТЕРЕ ДОКУМЕНТОВ

Утерянный аттестат о среднем неполном общем образовании, серия Б № 3594812, выданный в 2003 году СОШ № 5 г. Киренска, на имя Дядиной Анны Сергеевны, считать недействительным.

Утерянный диплом о среднем профессиональном образовании (№ 165743), выданный 30.06.2001 г. СПТУ № 13 города Черемхово Иркутской области на имя: Жидок Николай Александрович, считать недействительным.

Утерянный диплом, выданный в 2001 г. ГОУ НПО ПУ № 67 города Иркутска на имя Шаповалова Евгения Александровича, считать недействительным.