ОБЩЕСТВЕННО-ПОЛИТИЧЕСКАЯ ГАЗЕТА
Областная
25 ДЕКАБРЯ 2020 ПЯТНИЦА № 145 (2197)
WWW.OGIRK.RU
ОФИЦИАЛЬНАЯ ИНФОРМАЦИЯ

ПРАВИТЕЛЬСТВО ИРКУТСКОЙ ОБЛАСТИ

П О С Т А Н О В Л Е Н И Е

14 декабря 2020 года **№ 1043-пп**

Иркутск

О министерстве образования Иркутской области и признании утратившими силу отдельных постановлений Правительства Иркутской области

В соответствии со статьей 4 Закона Иркутской области от 18 ноября 2009 года № 82/48-оз «О Правительстве Иркутской области», руководствуясь частью 4 статьи 66, статьей 67 Устава Иркутской области, Правительство Иркутской области

П О С Т А Н О В Л Я Е Т:

Реорганизовать министерство образования Иркутской области в форме присоединения к нему службы по контролю и надзору в сфере образования Иркутской области.

2. Заместителю Председателя Правительства Иркутской областиВ.Ф. Вобликовой обеспечить приведение в соответствие с настоящим постановлением соответствующих правовых актов Иркутской области, проведение необходимых организационно-штатных мероприятий, совершение иных юридически значимых действий, связанных с реализацией настоящего постановления, в соответствии с законодательством.

3. Утвердить Положение о министерстве образования Иркутской области (прилагается).

4. Передать министерству образования Иркутской области штатную численность и соответствующие бюджетные ассигнования службы по контролю и надзору в сфере образования Иркутской области в количестве 48 единиц, в том числе 35 единиц государственных гражданских служащих Иркутской области, 7 единиц работников, замещающих должности, не являющиеся должностями государственной гражданской службы Иркутской области, 6 единиц вспомогательного персонала.

5. Установить предельную штатную численность министерства образования Иркутской области в количестве 155 единиц, в том числе 1 единицы – лица, замещающего государственную должность Иркутской области, 100 единиц государственных гражданских служащих Иркутской области, 46 единиц работников, замещающих должности, не являющиеся должностями государственной гражданской службы Иркутской области, 8 единиц вспомогательного персонала.

6. Признать утратившими силу:

1) постановление Правительства Иркутской области от 29 декабря 2009 года № 391/170-пп «О министерстве образования Иркутской области»;

2) постановление Правительства Иркутской области от 16 июля 2010 года № 172-пп «О внесении изменения в постановление Правительства Иркутской области от 29 декабря 2009 года № 391/170-пп»;

3) пункт 1 постановления Правительства Иркутской области от 18 июля 2011 года № 189-пп «О внесении изменений в отдельные правовые акты Правительства Иркутской области»;

4) постановление Правительства Иркутской области от 31 августа 2011 года № 257-пп «О внесении изменения в постановление Правительства Иркутской области от 29 декабря 2009 года № 391/170-пп»;

5) постановление Правительства Иркутской области от 1 декабря 2011 года № 353-пп «О службе по контролю и надзору в сфере образования Иркутской области»;

6) постановление Правительства Иркутской области от 6 декабря 2011 года № 376-пп «О внесении изменений в постановление Правительства Иркутской области от 29 декабря 2009 года № 391/170-пп»;

7) постановление Правительства Иркутской области от 6 апреля 2012 года № 172-пп «О внесении изменений в постановление Правительства Иркутской области от 29 декабря 2009 года № 391/170-пп»;

8) постановление Правительства Иркутской области от 6 декабря 2012 года № 696-пп «О внесении изменений в постановление Правительства Иркутской области от 29 декабря 2009 года № 391/170-пп»;

9) постановление Правительства Иркутской области от 14 февраля 2013 года № 48-пп «О внесении изменений в постановление Правительства Иркутской области от 1 декабря 2011 года № 353-пп»;

10) постановление Правительства Иркутской области от 19 апреля 2013 года № 159-пп «О внесении изменения в подпункт 11 пункта 7 Положения о министерстве образования Иркутской области»;

11) постановление Правительства Иркутской области от 2 сентября 2013 года № 327-пп «О внесении изменений в постановление Правительства Иркутской области от 29 декабря 2009 года № 391/170-пп»;

12) постановление Правительства Иркутской области от 19 сентября 2013 года № 378-пп «О внесении изменений в Положение о службе по контролю и надзору в сфере образования Иркутской области»;

13) постановление Правительства Иркутской области от 6 ноября 2013 года № 508-пп «О внесении изменения в постановление Правительства Иркутской области от 29 декабря 2009 года № 391/170-пп»;

14) постановление Правительства Иркутской области от 16 апреля 2014 года № 205-пп «О внесении изменений в пункт 7 Положения о министерстве образования Иркутской области»;

15) постановление Правительства Иркутской области от 21 апреля 2014 года № 212-пп «О внесении изменения в подпункт 2 пункта 8 Положения о службе по контролю и надзору в сфере образования Иркутской области»;

16) постановление Правительства Иркутской области от 8 августа 2014 года № 398-пп «О внесении изменения в пункт 7 Положения о министерстве образования Иркутской области»;

17) постановление Правительства Иркутской области от 25 сентября 2014 года № 486-пп «О внесении изменений в Положение о министерстве образования Иркутской области»;

18) постановление Правительства Иркутской области от 7 мая 2015 года № 216-пп «О внесении изменений в пункт 7 Положения о министерстве образования Иркутской области»;

19) постановление Правительства Иркутской области от 1 декабря 2015 года № 599-пп «О внесении изменений в постановление Правительства Иркутской области от 29 декабря 2009 года № 391/170-пп»;

20) постановление Правительства Иркутской области от 7 июля 2016 года № 418-пп «О внесении изменения в подпункт 14 пункта 7 Положения о службе по контролю и надзору в сфере образования Иркутской области»;

21) постановление Правительства Иркутской области от 22 сентября 2016 года № 597-пп «О внесении изменения в пункт 7(1) Положения о службе по контролю и надзору в сфере образования Иркутской области»;

22) постановление Правительства Иркутской области от 23 сентября 2016 года № 601-пп «О внесении изменений в Положение о министерстве образования Иркутской области»;

23) постановление Правительства Иркутской области от 1 декабря 2016 года № 768-пп «О внесении изменения в пункт 7 Положения о министерстве образования Иркутской области»;

24) постановление Правительства Иркутской области от 9 января 2017 года № 7-пп «О внесении изменений в Положение о службе по контролю и надзору в сфере образования Иркутской области»;

25) постановление Правительства Иркутской области от 14 апреля 2017 года № 246-пп «О внесении изменений в Положение о министерстве образования Иркутской области»;

26) постановление Правительства Иркутской области от 25 мая 2017 года № 337-пп «О внесении изменений в пункт 7 Положения о министерстве образования Иркутской области»;

27) постановление Правительства Иркутской области от 21 июля 2017 года № 483-пп «О внесении изменения в пункт 7 Положения о министерстве образования Иркутской области»;

28) постановление Правительства Иркутской области от 10 ноября 2017 года № 722-пп «О внесении изменений в постановление Правительства Иркутской области от 29 декабря 2009 года № 391/170-пп»;

29) постановление Правительства Иркутской области от 28 ноября 2017 года № 781-пп «О признании утратившими силу отдельных положений постановлений Правительства Иркутской области»;

30) постановление Правительства Иркутской области от 30 марта 2018 года № 249-пп «О внесении изменения в подпункт 1 пункта 7(1) Положения о службе по контролю и надзору в сфере образования Иркутской области»;

31) пункт 8 постановления Правительства Иркутской области от 3 мая 2018 года № 336-пп «О внесении изменений в отдельные нормативные правовые акты Иркутской области»;

32) постановление Правительства Иркутской области от 29 августа 2018 года № 631-пп «О внесении изменения в подпункт 30 пункта 7 Положения о министерстве образования Иркутской области»;

33) постановление Правительства Иркутской области от 5 сентября 2018 года № 640-пп «О внесении изменения в Положение о министерстве образования Иркутской области»;

34) постановление Правительства Иркутской области от 26 сентября 2018 года № 694-пп «О внесении изменения в пункт 7.1 Положения о службе по контролю и надзору в сфере образования Иркутской области»;

35) постановление Правительства Иркутской области от 10 октября 2018 года № 736-пп «О внесении изменения в пункт 7 Положения о министерстве образования Иркутской области»;

36) постановление Правительства Иркутской области от 16 октября 2018 года № 740-пп «О внесении изменения в пункт 7 Положения о службе по контролю и надзору в сфере образования Иркутской области»;

37) постановление Правительства Иркутской области от 29 ноября 2018 года № 879-пп «О внесении изменений в пункт 7 Положения о министерстве образования Иркутской области»;

38) постановление Правительства Иркутской области от 14 декабря 2018 года № 930-пп «О внесении изменения в пункт 7 Положения о министерстве образования Иркутской области»;

39) постановление Правительства Иркутской области от 15 февраля 2019 года № 115-пп «О приостановлении действия подпункта 256 пункта 7 Положения о министерстве образования Иркутской области»;

40) постановление Правительства Иркутской области от 29 апреля 2019 года № 347-пп «О внесении изменения в подпункт 11(1) пункта 7 Положения о министерстве образования Иркутской области»;

41) постановление Правительства Иркутской области от 6 июня 2019 года № 460-пп «О внесении изменений в пункт 7 Положения о министерстве образования Иркутской области»;

42) постановление Правительства Иркутской области от 24 июня 2019 года № 497-пп «О внесении изменений в Положение о министерстве образования Иркутской области»;

43) постановление Правительства Иркутской области от 13 августа 2019 года № 642-пп «О внесении изменений в Положение о службе по контролю и надзору в сфере образования Иркутской области»;

44) постановление Правительства Иркутской области от 13 августа 2019 года № 646-пп «О внесении изменения в пункт 3 постановления Правительства Иркутской области от 1 декабря 2011 года № 353-пп»;

45) постановление Правительства Иркутской области от 30 января 2020 года № 37-пп «О внесении изменений в пункт 7 Положения о министерстве образования Иркутской области»;

46) постановление Правительства Иркутской области от 5 июня 2020 года № 421-пп «О внесении изменения в абзац двадцать третий пункта 7 Положения о службе по контролю и надзору в сфере образования Иркутской области»;

47) постановление Правительства Иркутской области от 29 июня 2020 года № 527-пп «О внесении изменений в Положение о министерстве образования Иркутской области»;

48) постановление Правительства Иркутской области от 18 августа 2020 года № 675-пп «О внесении изменения в подпункт 256 пункта 7 Положения о министерстве образования Иркутской области»;

49) постановление Правительства Иркутской области от 4 сентября 2020 года № 737-пп «О внесении изменения в пункт 7 Положения о министерстве образования Иркутской области».

7. Настоящее постановление подлежит официальному опубликованию в общественно-политической газете «Областная», сетевом издании «Официальный интернет-портал правовой информации Иркутской области» (ogirk.ru), а также на «Официальном интернет-портале правовой информации» (www.pravo.gov.ru).

8. Настоящее постановление вступает в силу со дня его подписания, за исключением пунктов 3 - 6 настоящего пстановления.

Пункты 3 - 6 настоящего постановления вступают в силу с 15 февраля 2021 года, но не ранее дня его официального опубликования.

Первый заместитель Губернатора Иркутской области – Председатель Правительства Иркутской области К.Б. Зайцев

УТВЕРЖДЕНО
постановлением Правительства Иркутской области
от 14 декабря 2020 года № 1043-пп

ПОЛОЖЕНИЕ
О МИНИСТЕРСТВЕ ОБРАЗОВАНИЯ ИРКУТСКОЙ ОБЛАСТИ

Глава 1. ОБЩИЕ ПОЛОЖЕНИЯ

1. Министерство образования Иркутской области (далее – министерство) является исполнительным органом государственной власти Иркутской области, осуществляющим функции по управлению в области общего и профессионального образования.

Министерство осуществляет полномочия Российской Федерации в сфере образования, переданные для осуществления органам государственной власти субъектов Российской Федерации.

2. Министерство в своей деятельности руководствуется Конституцией Российской Федерации, федеральными конституционными законами, федеральными законами, правовыми актами Президента Российской Федерации, Правительства Российской Федерации, Уставом Иркутской области, законами Иркутской области, иными правовыми актами, а также настоящим Положением.

3. Министерство осуществляет свою деятельность непосредственно и через подведомственные ему организации во взаимодействии с федеральными органами исполнительной власти и их территориальными органами, другими исполнительными органами государственной власти (государственными органами), органами местного самоуправления муниципальных образований Иркутской области (далее – органы местного самоуправления), организациями, общественными объединениями (далее – организации), гражданами, иными органами и организациями.

4. Министерство обеспечивает при реализации своих полномочий приоритет целей и задач по развитию конкуренции на товарных рынках в сфере образования.

5. Министерство обладает правами юридического лица, в том числе выступает истцом и ответчиком в суде, имеет бюджетную смету, лицевой счет, печать со своим наименованием, иные печати, штампы и бланки.

6. Местонахождение министерства: 664027, г. Иркутск, ул. Российская, 21.

Глава 2. ЗАДАЧИ МИНИСТЕРСТВА

7. Задачами министерства являются:

1) создание на территории Иркутской области условий, обеспечивающих реализацию права граждан на образование;

2) создание условий для успешной социальной адаптации детей-сирот и детей, оставшихся без попечения родителей;

3) создание условий для предотвращения социально-негативных проявлений среди детей и молодежи;

4) повышение статуса педагогических кадров;

5) государственный контроль (надзор) в сфере образования за деятельностью организаций, осуществляющих образовательную деятельность на территории Иркутской области (за исключением организаций, указанных в пункте 7 части 1 статьи 6 Федерального закона от 29 декабря 2012 года № 273-ФЗ «Об образовании в Российской Федерации»), а также органов местного самоуправления, осуществляющих управление в сфере образования на территории Иркутской области, включающий в себя:

федеральный государственный контроль качества образования;

федеральный государственный надзор в сфере образования;

6) лицензирование образовательной деятельности организаций, осуществляющих образовательную деятельность на территории Иркутской области (за исключением организаций, указанных в пункте 7 части 1 статьи 6 Федерального закона от 29 декабря 2012 года № 273-ФЗ «Об образовании в Российской Федерации»), а также расположенных в других субъектах Российской Федерации филиалов указанных организаций;

7) государственная аккредитация образовательной деятельности организаций, осуществляющих образовательную деятельность на территории Иркутской области (за исключением организаций, указанных в пункте 7 части 1 статьи 6 Федерального закона от 29 декабря 2012 года № 273-ФЗ «Об образовании в Российской Федерации»), а также расположенных в других субъектах Российской Федерации филиалов указанных организаций;

8) подтверждение документов об образовании и (или) о квалификации, об ученых степенях, ученых званиях.

Глава 3. ФУНКЦИИ МИНИСТЕРСТВА

8. Министерство в соответствии с возложенными на него задачами в установленном порядке осуществляет следующие функции:

в сфере создания на территории Иркутской области условий, обеспечивающих реализацию права граждан на образование:

1) разработка и реализация региональных программ развития образования с учетом региональных социально-экономических, экологических, демографических, этнокультурных и других особенностей, а также ведомственных программ;

2) обеспечение государственных гарантий реализации прав на получение общедоступного и бесплатного дошкольного образования в муниципальных дошкольных образовательных организациях, общедоступного и бесплатного дошкольного, начального общего, основного общего, среднего общего образования в муниципальных общеобразовательных организациях, обеспечение дополнительного образования детей в муниципальных общеобразовательных организациях посредством предоставления субвенций местным бюджетам, включая расходы на оплату труда, приобретение учебников и учебных пособий, средств обучения, игр, игрушек (за исключением расходов на содержание зданий и оплату коммунальных услуг), в соответствии с нормативами, определяемыми органами государственной власти Иркутской области;

3) финансовое обеспечение получения дошкольного образования в частных дошкольных образовательных организациях, дошкольного, начального общего, основного общего, среднего общего образования в частных общеобразовательных организациях, осуществляющих образовательную деятельность по имеющим государственную аккредитацию основным общеобразовательным программам, посредством предоставления указанным образовательным организациям субсидий на возмещение затрат, включая расходы на оплату труда, приобретение учебников и учебных пособий, средств обучения, игр, игрушек (за исключением расходов на содержание зданий и оплату коммунальных услуг), в соответствии с нормативами, указанными в подпункте 2 настоящего пункта;

4) организация предоставления общего образования в государственных образовательных организациях Иркутской области;

5) создание условий для осуществления присмотра и ухода за детьми, содержания детей в государственных образовательных организациях Иркутской области;

6) организация предоставления среднего профессионального образования, включая обеспечение государственных гарантий реализации права на получение общедоступного и бесплатного среднего профессионального образования;

7) организация предоставления дополнительного образования детей в государственных образовательных организациях Иркутской области;

8) организация обеспечения муниципальных образовательных организаций в Иркутской области и государственных образовательных организаций Иркутской области учебниками в соответствии с федеральным перечнем учебников, допущенных к использованию при реализации имеющих государственную аккредитацию образовательных программ начального общего, основного общего, среднего общего образования организациями, осуществляющими образовательную деятельность, и учебными пособиями, допущенными к использованию при реализации указанных образовательных программ;

9) обеспечение осуществления мониторинга в системе образования на уровне Иркутской области;

10) организация предоставления психолого-педагогической, медицинской и социальной помощи обучающимся, испытывающим трудности в освоении основных общеобразовательных программ, своем развитии и социальной адаптации;

11) создание условий для организации проведения независимой оценки качества условий осуществления образовательной деятельности организациями, осуществляющими образовательную деятельность;

12) участие в проведении экспертизы учебников, допущенных к использованию при реализации имеющих государственную аккредитацию образовательных программ начального общего, основного общего, среднего общего образования, в целях обеспечения учета региональных и этнокультурных особенностей Иркутской области, реализации прав граждан на получение образования на родном языке из числа языков народов Российской Федерации и изучение родного языка из числа языков народов Российской Федерации и литературы народов России на родном языке;

13) участие в отборе организаций, осуществляющих выпуск учебных пособий по родному языку из числа языков народов Российской Федерации и литературе народов России на родном языке;

14) в рамках полномочий создание условий для реализации инновационных образовательных проектов, программ и внедрение их результатов в практику;

15) установление нормативов и правил формирования стипендиального фонда за счет бюджетных ассигнований областного бюджета;

16) учреждение именных стипендий, определение их размера и условий выплаты для обучающихся;

17) обеспечение проведения государственной итоговой аттестации по образовательным программам основного общего и среднего общего образования на территории Иркутской области;

18) создание государственной экзаменационной комиссии для проведения государственной итоговой аттестации по образовательным программам основного общего и среднего общего образования на территории Иркутской области;

19) установление формы и порядка прохождения государственной итоговой аттестации для обучающихся по образовательным программам основного общего и среднего общего образования, изучавших родной язык из числа языков народов Российской Федерации и литературу народов России на родном языке из числа языков народов Российской Федерации и выбравших экзамен по родному языку из числа языков народов Российской Федерации и литературе народов России на родном языке из числа языков народов Российской Федерации;

20) осуществление аккредитации граждан в качестве общественных наблюдателей при проведении государственной итоговой аттестации по образовательным программам основного общего или среднего общего образования на территории Иркутской области;

21) обеспечение предоставления методической, психолого-педагогической, диагностической и консультативной помощи без взимания платы, в том числе в дошкольных образовательных организациях и общеобразовательных организациях, если в них созданы соответствующие консультационные центры, родителям (законным представителям) несовершеннолетних обучающихся, обеспечивающим получение детьми дошкольного образования в форме семейного образования;

22) обеспечение получения профессионального обучения обучающимися с ограниченными возможностями здоровья (с различными формами умственной отсталости), не имеющими основного общего или среднего общего образования;

23) обеспечение получения несовершеннолетними, не освоившими образовательные программы основного общего образования, профессионального обучения по программам профессиональной подготовки по профессиям рабочих, должностям служащих за счет бюджетных ассигнований бюджета Иркутской области;

24) предоставление бесплатно обучающимся с ограниченными возможностями здоровья специальных учебников и учебных пособий, иной учебной литературы, а также услуг сурдопереводчиков и тифлосурдопереводчиков (за исключением обучающихся за счет бюджетных ассигнований федерального бюджета);

25) организация формирования и ведения региональной информационной системы обеспечения проведения государственной итоговой аттестации обучающихся, освоивших основные образовательные программы основного общего и среднего общего образования;

26) осуществление взаимодействия с социально ориентированными некоммерческими организациями, осуществляющими деятельность в сфере образования на территории Иркутской области, и оказание им областной государственной поддержки;

27) организация представления в Министерство науки и высшего образования Российской Федерации предложений по контрольным цифрам приема по профессиям, специальностям и направлениям подготовки и (или) укрупненным группам профессий, специальностей и направлений подготовки для обучения по образовательным программам бакалавриата, программам специалитета, программам магистратуры и программам ординатуры за счет бюджетных ассигнований федерального бюджета;

28) направление в Правительство Российской Федерации предложений по созданию федеральных университетов, подготовленных на основании программы социально-экономического развития Иркутской области;

29) заключение договоров о целевом обучении с обучающимися по образовательным программам среднего профессионального или высшего образования;

30) организация предоставления в Министерство науки и высшего образования Российской Федерации сведений в соответствии с Положением о назначении стипендий Правительства Российской Федерации студентам (курсантам, слушателям) и аспирантам (адъюнктам) организаций, осуществляющих образовательную деятельность, обучающимся по образовательным программам высшего образования по очной форме по специальностям или направлениям подготовки, соответствующим приоритетным направлениям модернизации и технологического развития российской экономики, утвержденным постановлением Правительства Российской Федерации от 3 ноября 2015 года № 1192;

31) назначение ежемесячной денежной выплаты отдельным категориям студентов, обучающихся по очной форме обучения в расположенных на территории Иркутской области государственных образовательных организациях высшего образования, государственных профессиональных образовательных организациях, осуществляющих образовательную деятельность по имеющим государственную аккредитацию образовательным программам высшего образования и среднего профессионального образования педагогической направленности, в целях привлечения таких студентов для дальнейшей работы в государственных образовательных организациях Иркутской области и муниципальных образовательных организациях, расположенных на территории Иркутской области;

32) установление квоты приема на целевое обучение по образовательным программам высшего образования за счет бюджетных ассигнований областного бюджета;

разработка и принятие нормативных правовых актов в области образования, устанавливающих, в том числе:

33) порядок признания организаций, осуществляющих образовательную деятельность, и иных действующих в сфере образования организаций, а также их объединений региональными инновационными площадками;

34) порядок проведения оценки последствий принятия решения о реорганизации или ликвидации образовательной организации, находящейся в ведении Иркутской области, муниципальной образовательной организации, включая критерии этой оценки (по типам данных образовательных организаций), порядка создания комиссии по оценке последствий такого решения и подготовки ею заключений;

35) порядок назначения государственной академической стипендии студентам, государственной социальной стипендии студентам, государственной стипендии аспирантам, ординаторам, ассистентам-стажерам, обучающимся по очной форме обучения за счет бюджетных ассигнований областного бюджета;

36) порядок регламентации и оформления отношений государственной и муниципальной образовательной организации и родителей (законных представителей) обучающихся, нуждающихся в длительном лечении, а также детей-инвалидов в части организации обучения по основным общеобразовательным программам на дому или в медицинских организациях;

37) размер и порядок выплаты педагогическим работникам, участвующим в проведении государственной итоговой аттестации по образовательным программам основного общего и среднего общего образования, компенсации за работу по подготовке и проведению государственной итоговой аттестации по образовательным программам основного общего и среднего общего образования;

38) порядок установления организациям, осуществляющим образовательную деятельность по образовательным программам среднего профессионального и высшего образования, контрольных цифр приема;

39) типовые требования к одежде обучающихся в государственных и муниципальных организациях, осуществляющих образовательную деятельность по образовательным программам начального общего, основного общего и среднего общего образования;

40) нормы обеспечения питанием, одеждой, обувью и мягким инвентарем детей-сирот и детей, оставшихся без попечения родителей, лиц из числа детей-сирот и детей, оставшихся без попечения родителей, обучающихся в государственных образовательных организациях Иркутской области;

41) порядок организации обучения несовершеннолетних, не освоивших образовательные программы основного общего образования, по основным общеобразовательным программам;

42) плату, взимаемую с родителей (законных представителей) несовершеннолетних обучающихся за содержание детей в государственных образовательных организациях Иркутской области с наличием интерната, в отношении которых функции и полномочия учредителя осуществляет министерство, включающее в себя обеспечение обучающихся в соответствии с установленными нормами одеждой, обувью, мягким инвентарем, предметами личной гигиены, школьно-письменными принадлежностями, играми и игрушками, хозяйственным инвентарем, питанием и организацию их хозяйственно-бытового обслуживания, а также за осуществление присмотра и ухода за детьми в группах продленного дня, и ее размер; случаи и порядок снижения размера указанной платы либо освобождения от ее взимания для отдельных категорий родителей (законных представителей) несовершеннолетних обучающихся;

43) порядок выплаты премий победителям, призерам, тренерам (экспертам) по итогам национального чемпионата Российской Федерации по профессиональному мастерству по стандартам «Ворлдскиллс»;

44) порядок выплаты штрафа за неисполнение исполнительным органом государственной власти Иркутской области, являющимся заказчиком целевого обучения по образовательным программам высшего образования, обязательства по трудоустройству гражданина, принятого на целевое обучение по образовательным программам высшего образования в соответствии с частью 1 статьи 71.1 Федерального закона от 29 декабря 2012 года № 273-ФЗ «Об образовании в Российской Федерации», и гражданином обязательства по осуществлению трудовой деятельности в течение трех лет, порядок и основания освобождения сторон договора о целевом обучении от выплаты указанного штрафа, порядок определения его размера и направления на финансовое обеспечение образовательной деятельности по образовательным программам высшего образования, осуществляемой за счет средств областного бюджета;

45) порядок и сроки установления квоты приема на целевое обучение по образовательным программам высшего образования за счет бюджетных ассигнований областного бюджета;

46) срок возмещения расходов бюджета Иркутской области, осуществленных на целевое обучение, заказчиком которого является организация, осуществляющая образовательную деятельность, в которой обучался гражданин, принятый на целевое обучение, при нарушении ею обязательства по трудоустройству такого гражданина, порядок и основания освобождения сторон договора о целевом обучении от их возмещения, порядок определения размера этого возмещения в бюджет Иркутской области;

47) нормативные правовые акты по другим вопросам в установленной сфере деятельности министерства, за исключением вопросов, правовое регулирование которых в соответствии с Конституцией Российской Федерации, федеральными конституционными законами, федеральными законами, актами Президента Российской Федерации, Правительства Российской Федерации, Уставом Иркутской области, законами и иными нормативными правовыми актами Иркутской области осуществляется исключительно федеральными конституционными законами, федеральными законами, нормативными правовыми актами Президента Российской Федерации, Правительства Российской Федерации, Уставом Иркутской области, законами и иными нормативными правовыми актами Иркутской области;

в сфере создания условий для успешной социальной адаптации детей-сирот и детей, оставшихся без попечения родителей:

48) участие в решении вопросов социальной поддержки и социального обслуживания детей-сирот и детей, оставшихся без попечения родителей (за исключением детей, обучающихся в федеральных государственных учреждениях);

49) осуществление направления детей-сирот и детей, оставшихся без попечения родителей, в организации, осуществляющие образовательную деятельность, во взаимодействии с исполнительным органом государственной власти Иркутской области, осуществляющим функции по опеке и попечительству;

в сфере создания условий для предотвращения социально-негативных проявлений среди детей и молодежи:

50) участие в организации летнего отдыха, досуга и занятости несовершеннолетних;

51) ведение учета несовершеннолетних, не посещающих или систематически пропускающих по неуважительным причинам занятия в образовательных организациях;

52) ведение учета детей в возрасте 7 – 18 лет, не обучающихся в образовательных организациях;

53) участие в формировании банка данных о распространении и профилактике незаконного потребления наркотических средств и психотропных веществ, наркомании и токсикомании в Иркутской области;

54) участие в разработке и реализации программ и мероприятий в сфере профилактики незаконного потребления наркотических средств и психотропных веществ, наркомании и токсикомании;

55) разработка методических рекомендаций для педагогических работников, родителей или иных законных представителей несовершеннолетних по вопросам выявления ранних признаков наркомании и токсикомании, обучения навыкам бесконфликтного общения с детьми, воспитания у несовершеннолетних граждан внутренней системы ценностных ориентаций, направленных на негативное отношение к наркомании и токсикомании;

56) разработка и внедрение в практику работы образовательных организаций программ и методик, направленных на формирование законопослушного поведения несовершеннолетних;

в сфере повышения статуса педагогических кадров:

57) разработка и реализация государственных программ Иркутской области в сфере обеспечения информационной безопасности детей, производства информационной продукции для детей и оборота информационной продукции;

58) организация предоставления дополнительного профессионального образования в государственных образовательных организациях Иркутской области;

59) формирование аттестационной комиссии для проведения аттестации в целях установления квалификационной категории педагогических работников организаций, осуществляющих образовательную деятельность и находящихся в ведении Иркутской области, педагогических работников муниципальных и частных организаций, осуществляющих образовательную деятельность;

60) участие в составе аттестационной комиссии по проведению аттестации кандидатов на должность руководителя и руководителей образовательных организаций, находящихся в ведении Министерства науки и высшего образования Российской Федерации и расположенных на территории Иркутской области;

61) обеспечение подготовки педагогических работников, владеющих специальными педагогическими подходами и методами обучения и воспитания обучающихся с ограниченными возможностями здоровья, и содействие в привлечении таких работников в организации, осуществляющие образовательную деятельность;

62) организация проведения областных соревнований, конкурсов, фестивалей и иных публичных мероприятий в сфере образования, приобретение и передача призов и подарков в установленном законодательством порядке;

в сфере осуществления федерального государственного надзора в сфере образования:

63) предупреждение, выявление и пресечение нарушения органами местного самоуправления, осуществляющими управление в сфере образования, и организациями, осуществляющими образовательную деятельность (далее – органы и организации), требований законодательства об образовании, в том числе по обеспечению доступности для инвалидов объектов указанных органов и организаций и предоставляемых образовательных услуг, посредством организации и проведения проверок органов и организаций;

64) принятие предусмотренных законодательством Российской Федерации мер по пресечению и (или) устранению последствий выявленных нарушений требований законодательства об образовании:

выдача органу или организации, допустившим нарушение требований законодательства об образовании, предписания об устранении выявленных нарушений;

осуществление контроля исполнения предписания об устранении выявленных нарушений требований законодательства об образовании;

возбуждение в пределах полномочий дел об административных правонарушениях в порядке, установленном Кодексом Российской Федерации об административных правонарушениях;

запрещение приема в организацию, осуществляющую образовательную деятельность, в случае неисполнения предписания об устранении выявленных нарушений требований законодательства об образовании;

приостановление действия лицензии организации, осуществляющей образовательную деятельность, полностью или частично (в отношении отдельных видов образования, уровней образования, профессий, специальностей, направлений подготовки и (или) подвидов дополнительного образования, адресов мест осуществления образовательной деятельности) на срок исполнения выданного повторно предписания об устранении выявленных нарушений требований законодательства об образовании;

в сфере осуществления федерального государственного контроля качества образования:

65) оценка соответствия образовательной деятельности и подготовки обучающихся в организации, осуществляющей образовательную деятельность по имеющим государственную аккредитацию образовательным программам, требованиям федеральных государственных образовательных стандартов посредством организации и проведения проверок качества образования;

66) принятие предусмотренных законодательством Российской Федерации мер по пресечению и устранению выявленных нарушений требований федеральных государственных образовательных стандартов:

выдача организации, осуществляющей образовательную деятельность, предписания об устранении выявленного нарушения требований федерального государственного образовательного стандарта;

осуществление контроля исполнения предписания об устранении выявленных нарушений федерального государственного образовательного стандарта;

возбуждение в пределах полномочий дел об административных правонарушениях в порядке, установленном Кодексом Российской Федерации об административных правонарушениях;

запрещение приема в организацию, осуществляющую образовательную деятельность, в случае неисполнения предписания об устранении выявленных нарушений федерального государственного образовательного стандарта;

приостановление действия государственной аккредитации организации, осуществляющей образовательную деятельность, полностью или в отношении отдельных уровней образования, укрупненных групп профессий, специальностей и направлений подготовки на срок исполнения выданного повторно предписания об устранении выявленного нарушения требований федерального государственного образовательного стандарта;

в сфере лицензирования образовательной деятельности организаций, осуществляющих образовательную деятельность на территории Иркутской области (за исключением организаций, указанных в пункте 7 части 1 статьи 6 Федерального закона от 29 декабря 2012 года № 273-ФЗ «Об образовании в Российской Федерации»), а также расположенных в других субъектах Российской Федерации филиалов указанных организаций:

67) рассмотрение заявления и документов, представленных для получения лицензии на осуществление образовательной деятельности;

68) проведение проверки полноты и достоверности сведений, содержащихся в заявлении и документах, представленных соискателем лицензии или лицензиатом;

69) контроль возможности выполнения соискателем лицензии или лицензиатом лицензионных требований и условий;

70) выдача в пределах полномочий лицензии на осуществление образовательной деятельности, временной лицензии на осуществление образовательной деятельности, дубликата документа, подтверждающего наличие лицензии, переоформление лицензии;

71) ведение реестра лицензий на осуществление образовательной деятельности;

в сфере государственной аккредитации образовательной деятельности организаций, осуществляющих образовательную деятельность на территории Иркутской области (за исключением организаций, указанных в пункте 7 части 1 статьи 6 Федерального закона от 29 декабря 2012 года № 273-ФЗ «Об образовании в Российской Федерации»), а также расположенных в других субъектах Российской Федерации филиалов указанных организаций:

72) рассмотрение заявления и документов, представленных для проведения государственной аккредитации образовательной деятельности;

73) осуществление аккредитации экспертов и экспертных организаций, участвующих в проведении аккредитационных экспертиз в отношении образовательной деятельности образовательных организаций, и ведение на электронных носителях реестра экспертов и экспертных организаций;

74) выдача свидетельства о государственной аккредитации, временного свидетельства о государственной аккредитации, дубликата свидетельства о государственной аккредитации, переоформление свидетельства о государственной аккредитации;

75) лишение организации, осуществляющей образовательную деятельность, государственной аккредитации образовательной деятельности;

в сфере подтверждения документов об образовании и (или) о квалификации, об ученых степенях, ученых званиях:

76) подтверждение документов об образовании и (или) о квалификации, об ученых степенях, ученых званиях путем проставления на них или на отдельных листах, скрепляемых с этими документами, апостиля.

9. Министерство от имени Иркутской области осуществляет функции и полномочия учредителя государственных организаций, осуществляющих образовательную деятельность, утверждает их уставы, назначает и увольняет руководителей указанных государственных организаций, осуществляющих образовательную деятельность, а также заслушивает отчеты об их деятельности.

10. Министерство осуществляет согласование назначения должностных лиц исполнительно-распорядительных органов (местных администраций) муниципальных районов, муниципальных и городских округов (заместителей глав местных администраций, руководителей структурных подразделений местных администраций или отраслевых органов местных администраций), осуществляющих муниципальное управление в сфере образования.

11. Министерство в соответствии с законодательством:

1) по вопросам своей деятельности издает приказы и распоряжения, разрабатывает проекты правовых актов, формирует предложения и осуществляет методическое обеспечение в установленной сфере деятельности;

2) утверждает ежегодный план и показатели деятельности;

3) обеспечивает исполнение Федерального закона от 26 февраля 1997 года № 31-ФЗ «О мобилизационной подготовке и мобилизации в Российской Федерации», нормативных правовых актов Президента Российской Федерации, нормативных правовых актов Правительства Российской Федерации в сфере мобилизационной подготовки и мобилизации, обеспечения режима военного времени и территориальной обороны;

4) обеспечивает защиту, в том числе техническую, сведений, составляющих государственную тайну, и иной информации, доступ к которой ограничен в соответствии с законодательством;

5) обеспечивает организацию и ведение гражданской обороны в министерстве;

6) является оператором в соответствии с Федеральным законом от 27 июля 2006 года № 152-ФЗ «О персональных данных»;

7) осуществляет кадровую работу в отношении государственных гражданских служащих Иркутской области в министерстве и работников, замещающих в министерстве должности, не являющиеся должностями государственной гражданской службы Иркутской области (далее – сотрудники министерства);

8) обеспечивает ведение бухгалтерского учета;

9) обеспечивает ведение делопроизводства, в том числе работу с документами ограниченного доступа;

10) обеспечивает своевременное и полное рассмотрение обращений граждан и организаций, направление на них ответов;

11) осуществляет иные функции, предусмотренные законодательством.

Глава 4. ОБЕСПЕЧЕНИЕ ДЕЯТЕЛЬНОСТИ МИНИСТЕРСТВА

12. Министерство для решения возложенных задач и реализации функций в установленном порядке вправе:

1) запрашивать и получать от органов государственной власти (государственных органов), органов местного самоуправления, организаций и граждан необходимую информацию;

2) совершать сделки, заключать государственные контракты, иные договоры, соглашения в соответствии с законодательством;

3) привлекать в необходимых случаях специалистов исполнительных органов государственной власти Иркутской области, а также специалистов (экспертов) иных органов и организаций для решения вопросов, относящихся к сфере деятельности министерства;

4) осуществлять иные права, предусмотренные законодательством.

13. Финансирование расходов на содержание министерства осуществляется за счет средств областного бюджета Иркутской области, а в части осуществления переданных отдельных полномочий Российской Федерации, за исключением полномочий, указанных в части 10 статьи 7 Федерального закона от 29 декабря 2012 года № 273-ФЗ «Об образовании в Российской Федерации», – за счет предоставляемых субвенций из федерального бюджета, а также в пределах бюджетных ассигнований, предусмотренных в областном бюджете Иркутской области на указанные цели не менее чем в размере планируемых поступлений в областной бюджет Иркутской области от уплаты государственной пошлины, связанной с осуществлением переданных полномочий и зачисляемой в областной бюджет Иркутской области в соответствии с Бюджетным кодексом Российской Федерации.

Финансовое обеспечение осуществления переданных полномочий по подтверждению документов об образовании и (или) о квалификации осуществляется в пределах бюджетных ассигнований, предусмотренных в областном бюджете на указанные цели не менее чем в размере планируемых поступлений в областной бюджет от уплаты государственной пошлины, связанной с осуществлением переданных полномочий и зачисляемой в областной бюджет в соответствии с Бюджетным кодексом Российской Федерации.

14. Министерство расходует полученные средства в соответствии с утвержденной бюджетной росписью и в пределах установленных лимитов бюджетных обязательств.

Глава 5. ОРГАНИЗАЦИЯ ДЕЯТЕЛЬНОСТИ МИНИСТЕРСТВА

15. Министерство возглавляет министр Иркутской области, который назначается на должность и освобождается от должности в установленном порядке.

16. Министр Иркутской области:

1) представляет министерство в отношениях с органами государственной власти (государственными органами), органами местного самоуправления, организациями, гражданами;

2) организует деятельность министерства и осуществляет руководство этой деятельностью;

3) назначает и освобождает от должности сотрудников министерства;

4) решает вопросы, связанные с прохождением государственной гражданской службы Иркутской области в министерстве, в соответствии с законодательством;

5) утверждает положения о структурных подразделениях, предусмотренных в утвержденной структуре министерства, должностные регламенты (должностные инструкции) сотрудников министерства;

6) утверждает штатное расписание министерства в пределах установленных предельной штатной численности и фонда оплаты труда сотрудников министерства;

7) осуществляет иные полномочия, предусмотренные законодательством.

17. Заместители министра исполняют должностные обязанности и имеют право подписывать документы, исходящие из министерства, в соответствии с распределением должностных обязанностей между заместителями министра.

В случае служебной необходимости распоряжения министерства могут быть изданы заместителем министра путем их подписания в соответствии с распределением должностных обязанностей между заместителями министра.

18. В министерстве образуется коллегия, состав и положение о которой утверждаются правовым актом министерства.

Глава 6. ОТВЕТСТВЕННОСТЬ СОТРУДНИКОВ МИНИСТЕРСТВА

19. Министр Иркутской области несет персональную ответственность за выполнение задач и функций, возложенных на министерство.

20. Сотрудники министерства несут ответственность в соответствии с законодательством.

Заместитель Председателя Правительства
Иркутской области В.Ф. Вобликова

З А К О Н

ИРКУТСКОЙ ОБЛАСТИ

О ВНЕСЕНИИ ИЗМЕНЕНИЙ В ЗАКОН ИРКУТСКОЙ ОБЛАСТИ «О МЕЖБЮДЖЕТНЫХ ТРАНСФЕРТАХ И НОРМАТИВАХ ОТЧИСЛЕНИЙ ДОХОДОВ В МЕСТНЫЕ БЮДЖЕТЫ»

Статья 1

Внести в Закон Иркутской области от 22 октября 2013 года № 74-ОЗ «О межбюджетных трансфертах и нормативах отчислений доходов в местные бюджеты» (Ведомости Законодательного Собрания Иркутской области, 2013, № 2, т. 1; 2014, № 6, № 16, № 19; 2015, № 29, т. 1; 2016, № 45; 2017, № 55, т. 2; 2018, № 64, т. 1, № 5; 2019, № 23) следующие изменения:

1) абзац первый части 3 статьи 5 после слов «муниципальными образованиями Иркутской области» дополнить словами «, за исключением субвенций, источником финансового обеспечения которых являются межбюджетные трансферты за счет резервного фонда Правительства Российской Федерации, а также за счет резервного фонда Правительства Иркутской области,»;

2) в статье 13:

индивидуализированный заголовок дополнить словами «, неналоговых доходов»;

часть 1 дополнить пунктом 4 следующего содержания:

«4) от платы за негативное воздействие на окружающую среду – 40 процентов от объема доходов по данному виду неналогового дохода, подлежащего зачислению с территории соответствующего муниципального района в консолидированный бюджет Иркутской области.»;

часть 2 дополнить пунктом 4 следующего содержания:

«4) от платы за негативное воздействие на окружающую среду – 40 процентов от объема доходов по данному виду неналогового дохода, подлежащего зачислению с территории соответствующего городского округа в консолидированный бюджет Иркутской области.»;

дополнить частью 5 следующего содержания:

«5. Дифференцированные нормативы отчислений в бюджеты муниципальных районов (городских округов) от налога, взимаемого в связи с применением упрощенной системы налогообложения, подлежащего зачислению с территории соответствующего муниципального района (городского округа) в областной бюджет в соответствии с Бюджетным кодексом Российской Федерации и законодательством о налогах и сборах, рассчитываются в соответствии с порядком согласно приложениям 11, 12 к настоящему Закону.

Размеры указанных дифференцированных нормативов отчислений устанавливаются законом об областном бюджете.»;

3) в приложении 1:

в пункте 2:

абзац второй изложить в следующей редакции:

«индекс доходного потенциала – показатель, характеризующий относительную количественную возможность экономики муниципального образования по сравнению со средним по Иркутской области уровнем генерировать налоговые и неналоговые доходы местного бюджета;»;

абзац четвертый изложить в следующей редакции:

«уровень расчетной бюджетной обеспеченности (далее – уровень бюджетной обеспеченности) – относительный показатель, отражающий, во сколько раз налоговые и неналоговые доходы, которые могут быть получены местным бюджетом исходя из доходной базы (доходного потенциала) в расчете на одного жителя, больше (меньше) соответствующего показателя в среднем по Иркутской области с учетом различий в структуре населения, социально-экономических, климатических, географических и иных объективных факторов и условий, влияющих на стоимость предоставления муниципальных услуг в расчете на одного жителя.»;

в приложении 1 к Порядку распределения дотаций на выравнивание бюджетной обеспеченности поселений:

абзац четвертый пункта 2 после слов «сумма налоговых» дополнить словами «и неналоговых»;

в абзаце третьем пункта 3 слово «налогового» заменить словом «доходного»;

в пункте 4:

в абзаце первом слово «налогового» заменить словом «доходного»;

в абзаце третьем слово «налоговый» заменить словом «доходный»;

в абзаце четвертом слово «налогового» заменить словом «доходного»;

в пункте 5:

в абзаце первом слово «Налоговый» заменить словом «Доходный»;

в абзаце третьем слово «налоговый» заменить словом «доходный»;

в абзаце четвертом слово «налоговый» заменить словом «доходный»;

в абзаце пятом слово «налоговый» заменить словом «доходный»;

в абзаце шестом слово «налоговый» заменить словом «доходный»;

в пункте 6 слово «Налоговый» заменить словом «Доходный»;

в приложении 2 к Порядку распределения дотаций на выравнивание бюджетной обеспеченности поселений:

абзац четвертый пункта 2 после слов «сумма налоговых» дополнить словами «и неналоговых»;

в абзаце третьем пункта 3 слово «налогового» заменить словом «доходного»;

в пункте 4:

в абзаце первом слово «налогового» заменить словом «доходного»;

в абзаце третьем слово «налоговый» заменить словом «доходный»;

в абзаце четвертом слово «налогового» заменить словом «доходного»;

в пункте 5:

в абзаце первом слово «Налоговый» заменить словом «Доходный»;

в абзаце третьем слово «налоговый» заменить словом «доходный»;

в абзаце четвертом слово «налоговый» заменить словом «доходный»;

в абзаце пятом слово «налоговый» заменить словом «доходный»;

в абзаце шестом слово «налоговый» заменить словом «доходный»;

в пункте 6 слово «Налоговый» заменить словом «Доходный»;

4) в приложении 4:

в пункте 2:

абзац второй изложить в следующей редакции:

«индекс доходного потенциала – показатель, характеризующий относительную количественную возможность экономики муниципального района (городского округа) по сравнению со средним по Иркутской области уровнем генерировать налоговые и неналоговые доходы местного бюджета;»;

абзац четвертый изложить в следующей редакции:

«уровень расчетной бюджетной обеспеченности (далее – уровень бюджетной обеспеченности) – относительный показатель, отражающий, во сколько раз налоговые и неналоговые доходы, которые могут быть получены бюджетом муниципального района (городского округа) исходя из доходной базы (доходного потенциала) в расчете на одного жителя, больше (меньше) соответствующего показателя в среднем по всем муниципальным районам (городским округам) Иркутской области с учетом различий в структуре населения, социально-экономических, климатических, географических и иных объективных факторов и условий, влияющих на стоимость предоставления муниципальных услуг в расчете на одного жителя.»;

абзац третий пункта 6 после слов «сумма налоговых» дополнить словами «и неналоговых»;

в абзаце третьем пункта 10 слово «налогового» заменить словом «доходного»;

в пункте 11:

в абзаце первом слово «налогового» заменить словом «доходного»;

в абзаце третьем слово «налоговый» заменить словом «доходный»;

пункты 12, 13 изложить в следующей редакции:

«12. Доходный потенциал i-го муниципального района (городского округа) ($НП_i$) определяется по следующей формуле:

$$НП_i = НП_i^{НДФЛ} + НП_i^{ЕНВД} + НП_i^{ЕСХН} + НП_i^{НИФЛ} + НП_i^{ЗН} + НП_i^{ПСН} + НП_i^{УСН} + НП_i^{ПНВОС}, \quad (11)$$

где $НП_i^{НДФЛ}$ – доходный потенциал i-го муниципального района (городского округа) по налогу на доходы физических лиц;

$НП_i^{ЕНВД}$ – доходный потенциал i-го муниципального района (городского округа) по единому налогу на вмененный доход для отдельных видов деятельности;

$НП_i^{ЕСХН}$ – доходный потенциал i-го муниципального района (городского округа) по единому сельскохозяйственному налогу;

$НП_i^{НИФЛ}$ – доходный потенциал i-го муниципального района (городского округа) по налогу на имущество физических лиц;

$НП_i^{ЗН}$ – доходный потенциал i-го муниципального района (городского округа) по земельному налогу;

$НП_i^{ПСН}$ – доходный потенциал i-го муниципального района (городского округа) по налогу, взимаемому в связи с применением патентной системы налогообложения;

$НП_i^{УСН}$ – доходный потенциал i-го муниципального района (городского округа) по налогу, взимаемому в связи с применением упрощенной системы налогообложения;

$НП_i^{ПНВОС}$ – доходный потенциал i-го муниципального района (городского округа) по плате за негативное воздействие на окружающую среду.

13. Доходный потенциал i-го муниципального района (городского округа) Иркутской области по видам доходов ($НП_i^j$) определяется по следующей формуле:

1) по налогу на имущество физических лиц:

$$НП_i^{НИФЛ} = ПП^{НИФЛ} \times \left[\left(0{,}45 \times \frac{Е^{НИФЛ}_{пред.отч.,i}}{\sum Е^{НИФЛ}_{пред.отч.,i}}\right) + \left(0{,}55 \times \frac{Е^{НИФЛ}_{отч.,i}}{\sum Е^{НИФЛ}_{отч.,i}}\right)\right], \quad (12)$$

2) по налогу на доходы физических лиц, плате за негативное воздействие на окружающую среду:

$$НП_i^j = ПП^j \times \left[\left(0{,}3 \times \frac{К^j_{пред.отч.,i}}{\sum К^j_{пред.отч.,i}}\right) + \left(0{,}35 \times \frac{К^j_{отч.,i}}{\sum К^j_{отч.,i}}\right) + \left(0{,}35 \times \frac{К^j_{тек.,i}}{\sum К^j_{тек.,i}}\right)\right], \quad (13)$$

3) по прочим (за исключением налога на имущество физических лиц, налога на доходы физических лиц, платы за негативное воздействие на окружающую среду) доходам, определенным пунктом 12 настоящей Методики:

$$НП_i^j = ПП^j \times \left[\left(0{,}3 \times \frac{Е^j_{пред.отч.,i}}{\sum Е^j_{пред.отч.,i}}\right) + \left(0{,}35 \times \frac{Е^j_{отч.,i}}{\sum Е^j_{отч.,i}}\right) + \left(0{,}35 \times \frac{Е^j_{тек.,i}}{\sum Е^j_{тек.,i}}\right)\right], \quad (14)$$

где $Е^j_{пред.отч.,i}$ ($Е^j_{отч.,i}$, $Е^j_{тек.,i}$) – начисления по соответствующему виду дохода в контингенте i-го муниципального района (городского округа) за предшествующий отчетному финансовый год (отчетный финансовый год, 1-е полугодие текущего финансового года);

$К^j_{пред.отч.,i}$ ($К^j_{отч.,i}$, $К^j_{тек.,i}$) – поступления по соответствующему виду дохода в консолидированный бюджет Иркутской области с территории i-го муниципального района (городского округа) за предшествующий отчетному финансовый год (отчетный финансовый год, 1-е полугодие текущего финансового года);

$ПП^j$ – прогнозируемый объем поступлений по j-му виду дохода, мобилизуемого с территории Иркутской области в консолидированный бюджет Иркутской области, на очередной финансовый год и плановый период в доле, зачисляемой в бюджеты муниципальных районов (городских округов) по нормативам, установленным бюджетным законодательством Российской Федерации для зачисления в бюджеты муниципальных районов (городских округов), на очередной финансовый год и плановый период, за исключением дополнительных нормативов отчислений в местные бюджеты от налога на доходы физических лиц, а также дифференцированных нормативов отчислений в бюджеты муниципальных районов (городских округов) от налога, взимаемого в связи с применением упрощенной системы налогообложения. Рассчитывается в порядке, установленном финансовым органом Иркутской области. Данный показатель используется только для сопоставления

бюджетной обеспеченности муниципальных образований и не является прогнозной оценкой доходной базы местных бюджетов.»;

5) в приложении 9:

в пункте 3:

абзац пятый дополнить словами «, принятым в первоначальной редакции»;

дополнить абзацем следующего содержания:

«Общий объем дотаций на выравнивание бюджетной обеспеченности поселений, утвержденный решением представительного органа муниципального района о бюджете муниципального района, может превышать общий объем указанных дотаций, рассчитанный в соответствии с настоящим пунктом.»;

абзац первый пункта 4 дополнить словами «(при условии, что Ді > 0)»;

абзац четвертый подпункта 3 пункта 10 изложить в следующей редакции:

«$Е^{j}_{пред.отч.i}$ ($Е^{j}_{отч.i}$, $Е^{j}_{тек.i}$) – начисления по соответствующему виду дохода в контингенте i-го городского (сельского) поселения за предшествующий отчетному финансовый год (отчетный финансовый год, 1-е полугодие текущего финансового года). При этом в случае, если сумма начислений по соответствующему виду дохода за предшествующий отчетному финансовый год (отчетный финансовый год, 1-е полугодие текущего финансового года) равна нулю, то значение выражения, знаменатель которого имеет нулевое значение, также принимается равным нулю;»;

6) дополнить приложением 11 (прилагается);

7) дополнить приложением 12 (прилагается).

Статья 2

1. Настоящий Закон вступает в силу с 1 января 2021 года, но не ранее чем после дня его официального опубликования, за исключением пункта 7 статьи 1 настоящего Закона.

Пункт 7 статьи 1 настоящего Закона вступает в силу с 1 января 2022 года и применяется к правоотношениям, возникающим при составлении и исполнении областного бюджета, начиная с бюджета на 2022 год и на плановый период 2023 и 2024 годов.

2. Пункт 6 статьи 1 настоящего Закона действует до 31 декабря 2021 года включительно.

Губернатор Иркутской области И.И. Кобзев

г. Иркутск
14 декабря 2020 года
№ 111-ОЗ

Приложение 1
к Закону Иркутской области
от 14 декабря 2020 года № 111-ОЗ
«О внесении изменений в Закон Иркутской области
«О межбюджетных трансфертах и нормативах
отчислений доходов в местные бюджеты»

«Приложение 11
к Закону Иркутской области
от 22 октября 2013 года № 74-ОЗ
«О межбюджетных трансфертах и нормативах
отчислений доходов в местные бюджеты»

ПОРЯДОК
расчета дифференцированных нормативов отчислений в бюджеты муниципальных районов (городских округов) от налога, взимаемого в связи с применением упрощенной системы налогообложения, подлежащего зачислению с территории соответствующего муниципального района (городского округа) в областной бюджет в соответствии с Бюджетным кодексом Российской Федерации и законодательством о налогах и сборах

Дифференцированный норматив отчислений в бюджеты муниципальных районов (городских округов) от налога, взимаемого в связи с применением упрощенной системы налогообложения, подлежащего зачислению с территории соответствующего муниципального района (городского округа) в областной бюджет в соответствии с Бюджетным кодексом Российской Федерации и законодательством о налогах и сборах, рассчитывается по следующей формуле:

$$ДН_i = 3{,}57\% \times \frac{ЕНВД_i}{\sum ЕНВД_i} \times \frac{\sum УСН_i}{УСН_i}, \quad (1)$$

где $ДН_i$ – дифференцированный норматив отчислений в бюджет i-го муниципального района (городского округа) от налога, взимаемого в связи с применением упрощенной системы налогообложения, подлежащего зачислению с территории соответствующего муниципального района (городского округа) в областной бюджет в соответствии с Бюджетным кодексом Российской Федерации и законодательством о налогах и сборах;

$ЕНВД_i$ – поступления единого налога на вмененный доход для отдельных видов деятельности в консолидированный бюджет Иркутской области с территории i-го муниципального района (городского округа) за отчетный финансовый год;

$УСН_i$ – поступления налога, взимаемого в связи с применением упрощенной системы налогообложения, в консолидированный бюджет Иркутской области с территории i-го муниципального района (городского округа) за отчетный финансовый год.».

Приложение 2
к Закону Иркутской области
от 14 декабря 2020 года № 111-ОЗ
«О внесении изменений
в Закон Иркутской области «О межбюджетных
трансфертах и нормативах отчислений доходов
в местные бюджеты»

«Приложение 12
к Закону Иркутской области
от 22 октября 2013 года № 74-ОЗ
«О межбюджетных трансфертах и нормативах
отчислений доходов в местные бюджеты»

ПОРЯДОК
расчета дифференцированных нормативов отчислений в бюджеты муниципальных районов (городских округов) от налога, взимаемого в связи с применением упрощенной системы налогообложения, подлежащего зачислению с территории соответствующего муниципального района (городского округа) в областной бюджет в соответствии с Бюджетным кодексом Российской Федерации и законодательством о налогах и сборах

Дифференцированный норматив отчислений в бюджеты муниципальных районов (городских округов) от налога, взимаемого в связи с применением упрощенной системы налогообложения, подлежащего зачислению с территории соответствующего муниципального района (городского округа) в областной бюджет в соответствии с Бюджетным кодексом Российской Федерации и законодательством о налогах и сборах, рассчитывается по следующей формуле:

$$ДН_i = \frac{Макс\left(0{,}7 \times \left(\sum УСН_{отч.,i} - \sum УСН_{пред.отч.,i} \times ИНД_{отч.}\right); 0\right)}{УСН_{отч.,i} \times ИНД_{тек.} \times ИНД_{очер.}} \times$$

$$\times \frac{Макс\left(0{,}7 \times \left(УСН_{отч.,i} - УСН_{пред.отч.,i} \times ИНД_{отч.}\right); 0\right)}{\sum Макс\left(0{,}7 \times \left(УСН_{отч.,i} - УСН_{пред.отч.,i} \times ИНД_{отч.}\right); 0\right)}, \quad (1)$$

где $ДН_i$ – дифференцированный норматив отчислений в бюджет i-го муниципального района (городского округа) от налога, взимаемого в связи с применением упрощенной системы налогообложения, подлежащего зачислению с территории соответствующего муниципального района (городского округа) в областной бюджет в соответствии с Бюджетным кодексом Российской Федерации и законодательством о налогах и сборах;

$УСН_{отч.,i}$ ($УСН_{пред.отч.,i}$) – поступления налога, взимаемого в связи с применением упрощенной системы налогообложения, в консолидированный бюджет Иркутской области с территории i-го муниципального района (городского округа) за отчетный финансовый год (предшествующий отчетному финансовый год);

$ИНД_{отч.}$ – в целях расчета дифференцированных нормативов отчислений на 2022 год – среднее арифметическое по всем муниципальным районам (городским округам) значение показателя темп роста поступлений налога, взимаемого в связи с применением упрощенной системы налогообложения, в консолидированный бюджет Иркутской области за 2020 год по отношению к аналогичному показателю 2019 года (без учета 7 максимальных значений). В целях расчета дифференцированных нормативов отчислений начиная с 2023 года – сводный индекс потребительских цен за отчетный финансовый год в соответствии с прогнозом социально-экономического развития Иркутской области на очередной финансовый год и плановый период;

$ИНД_{тек.}$ ($ИНД_{очер.}$) – в соответствии с прогнозом социально-экономического развития Иркутской области на очередной финансовый год и плановый период оценка сводного индекса потребительских цен на текущий финансовый год (прогноз на очередной финансовый год в соответствии с базовым вариантом прогноза социально-экономического развития Иркутской области на очередной финансовый год и плановый период).».

ПРАВИТЕЛЬСТВО ИРКУТСКОЙ ОБЛАСТИ

П О С Т А Н О В Л Е Н И Е

8 декабря 2020 года **№ 1019-пп**

Иркутск

О внесении изменения в приложение 5 к Территориальной программе государственных гарантий бесплатного оказания гражданам медицинской помощи в Иркутской области на 2020 год и на плановый период 2021 и 2022 годов

В соответствии с Федеральным законом от 29 ноября 2010 года № 326-ФЗ «Об обязательном медицинском страховании в Российской Федерации», Федеральным законом от 21 ноября 2011 года № 323-ФЗ «Об основах охраны здоровья граждан в Российской Федерации», Особенностями применения разрешительных режимов, предусмотренных Федеральным законом «Об основах охраны здоровья граждан в Российской Федерации», являющимися приложением 9 к постановлению Правительства Российской Федерации от 3 апреля 2020 года № 440, руководствуясь частью 4 статьи 66, статьей 67 Устава Иркутской области, Правительство Иркутской области

П О С Т А Н О В Л Я Е Т:

1. Внести в приложение 5 к Территориальной программе государственных гарантий бесплатного оказания гражданам медицинской помощи в Иркутской области на 2020 год и на плановый период 2021 и 2022 годов, утвержденной постановлением Правительства Иркутской области от 27 декабря 2019 года № 1133-пп, изменение, изложив его в новой редакции (прилагается).

2. Настоящее постановление подлежит официальному опубликованию в общественно-политической газете «Областная», сетевом издании «Официальный интернет-портал правовой информации Иркутской области» (ogirk.ru), а также на «Официальном интернет-портале правовой информации» (www.pravo.gov.ru).

3. Настоящее постановление вступает в силу со дня его официального опубликования и распространяется на правоотношения, возникшие с 27 октября 2020 года.

Первый заместитель Губернатора Иркутской области – Председатель Правительства Иркутской области К.Б. Зайцев

Приложение
к постановлению Правительства Иркутской области
от 8 декабря 2020 года № 1019-пп

«Приложение 5
к Территориальной программе государственных гарантий бесплатного оказания гражданам медицинской помощи в Иркутской области на 2020 год и на плановый период 2021 и 2022 годов

ПЕРЕЧЕНЬ МЕДИЦИНСКИХ ОРГАНИЗАЦИЙ, УЧАСТВУЮЩИХ В РЕАЛИЗАЦИИ ПРОГРАММЫ В 2020 ГОДУ, ОКАЗЫВАЮЩИХ МЕДИЦИНСКУЮ ПОМОЩЬ В АМБУЛАТОРНЫХ УСЛОВИЯХ, В СТАЦИОНАРНЫХ УСЛОВИЯХ, СКОРУЮ МЕДИЦИНСКУЮ ПОМОЩЬ ВНЕ МЕДИЦИНСКОЙ ОРГАНИЗАЦИИ, МЕДИЦИНСКУЮ ПОМОЩЬ, ОКАЗЫВАЕМУЮ В УСЛОВИЯХ ДНЕВНЫХ СТАЦИОНАРОВ ВСЕХ ТИПОВ

Территория местонахождения медицинской организации	Наименование медицинской организации	Медицинская помощь, оказываемая в стационарных условиях				Медицинская помощь, оказываемая в амбулаторных условиях		Медицинская помощь, оказываемая в в условиях дневных стационаров всех типов			Медицинская помощь, оказываемая вне медицинской орагнизации (скорая медицинская помощь)	
		За счет средств бюджета	в том числе паллиативная медицинская помощь	За счет средств ОМС	в том числе по профилю «Медицинская реабилитация»	За счет средств бюджета	За счет средств ОМС	За счет средств бюджета	За счет средств ОМС	в том числе по профилю «Медицинская реабилитация»	За счет средств бюджета	За счет средств ОМС
Муниципальное образование «Ангарский городской округ»	Международное учреждение здравоохранения и дополнительного образования НАУЧНО-ИССЛЕДОВАТЕЛЬСКИЙ ИНСТИТУТ КЛИНИЧЕСКОЙ МЕДИЦИНЫ (1)						+					
Муниципальное образование «Ангарский городской округ»	Федеральное государственное бюджетное научное учреждение «Восточно-Сибирский институт медико-экологических исследований» (5)			+			+		+	+		
Муниципальное образование «Ангарский городской округ»	Медицинская автономная некоммерческая организация «Лечебно-диагностический центр» (4,5)			+			+		+			
Муниципальное образование «Ангарский городской округ»	Медицинская автономная некоммерческая организация «Центр Детской Стоматологии» (7)						+					

Муниципальное образование «Ангарский городской округ»	Общество с ограниченной ответственностью «ЧЕЛЮСТНО-ЛИЦЕВАЯ КЛИНИКА» (7)						+					
Муниципальное образование «Ангарский городской округ»	Областное государственное автономное учреждение здравоохранения «Ангарская городская больница № 1»	+	+	+		+	+		+			
Муниципальное образование «Ангарский городской округ»	Областное государственное автономное учреждение здравоохранения «Ангарская городская больница скорой медицинской помощи» (1,4,5)	+		+		+	+		+		+	+
Муниципальное образование «Ангарский городской округ»	Областное государственное автономное учреждение здравоохранения «Ангарская городская детская больница № 1» (5)	+	+	+	+	+	+		+	+		
Муниципальное образование «Ангарский городской округ»	Областное государственное автономное учреждение здравоохранения «Ангарский перинатальный центр»	+		+			+		+			
Муниципальное образование «Ангарский городской округ»	Областное государственное бюджетное учреждение здравоохранения «Ангарская городская детская стоматологическая поликлиника»						+					
Муниципальное образование «Ангарский городской округ»	Акционерное общество «Городская стоматологическая поликлиника» (7)						+					
Муниципальное образование «Ангарский городской округ»	Федеральное государственное бюджетное учреждение здравоохранения «Центральная медико-санитарная часть № 28 Федерального медико-биологического агентства»			+	+		+		+			
Муниципальное образование «Ангарский городской округ»	Частное учреждение «Медико-санитарная часть № 36» (5)			+			+		+			
Муниципальное образование «Ангарский городской округ»	Общество с ограниченной ответственностью «Элит-Дент» (7)						+					
Муниципальное образование «Ангарский городской округ»	Общество с ограниченной ответственностью «Просто лаборатория» (2)						+					
Муниципальное образование «Ангарский городской округ»	Общество с ограниченной ответственностью «Новая Стоматологическая Клиника»						+					
Город Иркутск	Областное государственное бюджетное учреждение здравоохранения «Иркутский областной психоневрологический диспансер» (6)	+		+		+		+				
Город Иркутск	Государственное автономное учреждение здравоохранения «Областной центр врачебной косметологии»						+					
Город Иркутск	Государственное бюджетное учреждение здравоохранения Иркутская ордена «Знак Почета» областная клиническая больница (3,4,5)	+		+		+	+		+			
Город Иркутск	Государственное бюджетное учреждение здравоохранения Иркутская государственная областная детская клиническая больница (4,5)	+		+		+	+		+			
Город Иркутск	Государственное бюджетное учреждение здравоохранения Иркутский областной врачебно-физкультурный диспансер «Здоровье»					+						
Город Иркутск	Областное государственное бюджетное учреждение здравоохранения - «Иркутская областная клиническая туберкулезная больница»	+				+		+				
Город Иркутск	Государственное бюджетное учреждение здравоохранения «Областной гериатрический центр»			+			+		+			
Город Иркутск	Государственное бюджетное учреждение здравоохранения «Областной кожно-венерологический диспансер»	+		+		+	+	+	+			
Город Иркутск	Государственное бюджетное учреждение здравоохранения «Областной онкологический диспансер» (4,5)	+	+	+	+	+	+		+			
Город Иркутск	Иркутский филиал федерального государственного автономного учреждения «Национальный медицинский исследовательский центр «Межотраслевой научно-технический комплекс «Микрохирургия глаза» имени академика С.Н. Федорова» Министерства здравоохранения Российской Федерации			+					+			
Город Иркутск	Федеральное государственное бюджетное образовательное учреждение высшего образования «Иркутский государственный медицинский университет» Министерства здравоохранения Российской Федерации (5)			+			+		+			
Город Иркутск	Областное государственное автономное учреждение здравоохранения «Иркутская городская клиническая больница № 10» (5)	+		+		+	+		+			
Город Иркутск	Областное государственное автономное учреждение здравоохранения «Иркутская городская клиническая больница № 8» (5)			+		+	+		+			
Город Иркутск	Областное государственное бюджетное учреждение здравоохранения «Иркутский городской перинатальный центр»	+		+			+		+			
Город Иркутск	Областное государственное автономное учреждение здравоохранения «Иркутская городская детская поликлиника № 1»						+		+			
Город Иркутск	Областное государственное автономное учреждение здравоохранения «Иркутская городская детская поликлиника № 2»						+		+			
Город Иркутск	Областное государственное автономное учреждение здравоохранения «Городская Ивано-Матренинская детская клиническая больница»	+	+	+	+		+		+			
Город Иркутск	Областное государственное бюджетное учреждение здравоохранения «Иркутская городская клиническая больница № 1» (4,5)	+		+	+	+	+		+			
Город Иркутск	Областное государственное автономное учреждение здравоохранения «Иркутская медико-санитарная часть № 2»					+	+		+			
Город Иркутск	Областное государственное автономное учреждение здравоохранения «Иркутская стоматологическая поликлиника № 1»						+					
Город Иркутск	Областное государственное бюджетное учреждение здравоохранения «Иркутская городская больница № 5» (6)	+	+	+		+	+		+			
Город Иркутск	Областное государственное бюджетное учреждение здравоохранения «Иркутская городская больница № 6»	+		+	+		+		+	+		
Город Иркутск	Областное государственное автономное учреждение здравоохранения «Иркутская городская детская стоматологическая поликлиника»						+					
Город Иркутск	Областное государственное бюджетное учреждение здравоохранения «Иркутская городская клиническая больница № 3» (5)	+		+		+	+		+			
Город Иркутск	Областное государственное автономное учреждение здравоохранения «Иркутская городская клиническая больница № 9» (5)	+		+			+		+			
Город Иркутск	Областное государственное бюджетное учреждение здравоохранения «Иркутская городская поликлиника № 11»						+					
Город Иркутск	Областное государственное бюджетное учреждение здравоохранения «Иркутская городская поликлиника № 15»						+					
Город Иркутск	Областное государственное бюджетное учреждение здравоохранения «Иркутская детская городская поликлиника № 3»						+					
Город Иркутск	Областное государственное бюджетное учреждение здравоохранения «Иркутская городская детская поликлиника № 6»						+		+			
Город Иркутск	Областное государственное автономное учреждение здравоохранения «МЕДСАНЧАСТЬ ИАПО» (5)	+		+		+	+		+			
Город Иркутск	Областное государственное бюджетное учреждение здравоохранения «Иркутская городская поликлиника № 17»						+		+			
Город Иркутск	Областное государственное бюджетное учреждение здравоохранения «Иркутская городская поликлиника № 4»						+		+			
Город Иркутск	Областное государственное бюджетное учреждение здравоохранения «Иркутский областной хоспис»	+	+			+						
Город Иркутск	Частное учреждение здравоохранения «Клиническая больница «РЖД-Медицина» города Иркутск» (4,5)			+	+		+		+			
Город Иркутск	Общество с ограниченной ответственностью «Б.Браун Авитум Руссланд Клиникс»(1)						+					
Город Иркутск	Общество с ограниченной ответственностью «Диамант» (7)						+					

Город Иркутск	Областное государственное автономное учреждение здравоохранения «Иркутский областной клинический консультативно-диагностический центр» (4,5)						+					
Город Иркутск	Областное государственное бюджетное учреждение здравоохранения «Иркутская областная стоматологическая поликлиника»						+					
Город Иркутск	Акционерное общество «Международный Аэропорт Иркутск»			+			+		+			
Город Иркутск	Федеральное государственное бюджетное научное учреждение «Научный центр проблем здоровья семьи и репродукции человека» (5)			+			+		+			
Город Иркутск	Федеральное государственное бюджетное научное учреждение «Иркутский научный центр хирургии и травматологии» (2)			+			+					
Город Иркутск	Федеральное государственное бюджетное учреждение здравоохранения Больница Иркутского научного центра Сибирского отделения Российской академии наук			+			+		+			
Город Иркутск	Федеральное казенное учреждение здравоохранения «Медико-санитарная часть Министерства внутренних дел Российской Федерации по Иркутской области»			+			+					
Город Иркутск	Государственное бюджетное учреждение здравоохранения «Областная детская туберкулезная больница»	+										
Город Иркутск	Акционерное общество «Клинический курорт «Ангара»			+	+							
Город Иркутск	Областное государственное бюджетное учреждение здравоохранения «Иркутская городская больница № 7»	+	+			+						
Город Иркутск	Областное государственное бюджетное учреждение здравоохранения «Клинический госпиталь Ветеранов войн»	+		+			+					
Город Иркутск	Областное государственное бюджетное учреждение здравоохранения «Иркутская областная инфекционная клиническая больница» (5)	+		+			+		+			
Город Иркутск	Областное государственное казенное учреждение здравоохранения «Иркутская областная клиническая психиатрическая больница № 1»	+						+				
Город Иркутск	Областное государственное бюджетное учреждение здравоохранения «Иркутская станция скорой медицинской помощи»										+	+
Город Иркутск	Государственное бюджетное учреждение здравоохранения «Иркутский областной центр по профилактике и борьбе со СПИД и инфекционными заболеваниями»					+	+					
Город Иркутск	Государственное бюджетное учреждение здравоохранения «Иркутский областной центр медицины катастроф»										+	+
Город Иркутск	Общество с ограниченной ответственностью «Центр репродуктивной медицины» (2,3)						+		+			
Город Иркутск	Закрытое акционерное общество «Центр компьютерной томографии» (4)						+					
Город Иркутск	Общество с ограниченной ответственностью «Центр Магнитно-Резонансной Томографии» (4)						+					
Город Иркутск	Общество с ограниченной ответственностью «Клиника Центра Молекулярной Диагностики» (2)						+		+			
Город Иркутск	Иркутская государственная медицинская академия последипломного образования – филиал федерального государственного бюджетного образовательного учреждения дополнительного профессионального образования «Российская медицинская академия непрерывного профессионального образования» Министерства здравоохранения Российской Федерации						+		+			
Город Иркутск	Общество с ограниченной ответственностью Клиника «Сибирского здоровья» (2)						+					
Город Иркутск	Государственное бюджетное учреждение здравоохранения «Иркутское областное патологоанатомическое бюро» (2)						+					
Город Иркутск	Общество с ограниченной ответственностью «ИНВИТРО-Сибирь»(2)						+					
Город Иркутск	Общество с ограниченной ответственностью «ЮНИЛАБ-Иркутск» (2)						+					
Зиминское городское муниципальное образование	Частное учреждение здравоохранения «Поликлиника «РЖД-Медицина» города Зима»						+		+			
Зиминское городское муниципальное образование	Областное государственное бюджетное учреждение здравоохранения «Зиминская городская больница» (1)	+		+		+	+		+		+	+
Иркутское районное муниципальное образование	Областное государственное бюджетное учреждение здравоохранения «Иркутская районная больница»	+		+		+	+		+			
Иркутское районное муниципальное образование	Областное государственное казенное учреждение здравоохранения «Иркутская областная психиатрическая больница № 2»	+										
Муниципальное образование – «город Тулун»	Областное государственное бюджетное учреждение здравоохранения «Тулунская городская больница» (5)	+	+	+		+	+		+		+	+
Муниципальное образование «Аларский район»	Областное государственное бюджетное учреждение здравоохранения «Аларская районная больница» (5)	+	+	+		+	+		+		+	+
Муниципальное образование «Баяндаевский район» Иркутской области	Областное государственное бюджетное учреждение здравоохранения «Баяндаевская районная больница»	+		+		+	+		+		+	+
Муниципальное образование «Боханский район»	Областное государственное бюджетное учреждение здравоохранения «Боханская районная больница»(5)	+		+		+	+		+		+	+
Муниципальное образование «Братский район»	Частное учреждение здравоохранения «Поликлиника «РЖД-Медицина» города Вихоревка»						+		+			
Муниципальное образование «Братский район»	Областное государственное бюджетное учреждение здравоохранения «Братская районная больница» (5)	+	+	+		+	+		+			
Муниципальное образование «город Саянск»	Областное государственное автономное учреждение здравоохранения «Саянская городская стоматологическая поликлиника»						+					
Муниципальное образование «город Саянск»	Областное государственное бюджетное учреждение здравоохранения «Саянская городская больница» (5)	+		+		+	+	+	+		+	+
Муниципальное образование «город Свирск»	Областное государственное бюджетное учреждение здравоохранения «Больница г. Свирска»	+	+	+		+	+		+		+	+
Муниципальное образование «город Черемхово»	Областное государственное бюджетное учреждение здравоохранения «Черемховская городская больница № 1» (5)	+		+		+	+		+		+	+
Муниципальное образование «Жигаловский район»	Областное государственное бюджетное учреждение здравоохранения «Жигаловская районная больница»	+		+		+	+		+		+	+
Муниципальное образование «Заларинский район»	Областное государственное бюджетное учреждение здравоохранения «Заларинская районная больница»	+		+		+	+		+		+	+
Муниципальное образование «Катангский район»	Областное государственное бюджетное учреждение здравоохранения «Катангская районная больница»	+		+		+	+				+	+
Муниципальное образование «Качугский район»	Областное государственное бюджетное учреждение здравоохранения «Качугская районная больница»	+	+	+		+	+		+		+	+
Муниципальное образование «Нижнеилимский район»	Частное учреждение здравоохранения «Поликлиника «РЖД-Медицина» города Железногорск-Илимский»						+		+			
Муниципальное образование «Нижнеилимский район»	Областное государственное автономное учреждение здравоохранения «Железногорская стоматологическая поликлиника»						+					
Муниципальное образование «Нижнеилимский район»	Областное государственное бюджетное учреждение здравоохранения «Железногорская районная больница»	+		+		+	+		+		+	+
Муниципальное образование «Нижнеудинский район»	Частное учреждение здравоохранения «Поликлиника «РЖД-Медицина» города Нижнеудинск»						+		+			
Муниципальное образование «Нижнеудинский район»	Областное государственное бюджетное учреждение здравоохранения «Нижнеудинская районная больница» (5)	+	+	+		+	+	+	+		+	+
Муниципальное образование «Нукутский район»	Областное государственное бюджетное учреждение здравоохранения «Нукутская районная больница»	+		+		+	+		+		+	+
Муниципальное образование «Осинский район»	Областное государственное бюджетное учреждение здравоохранения «Осинская районная больница»	+		+		+	+		+		+	+
Муниципальное образование «Тайшетский район»	Частное учреждение здравоохранения «Поликлиника «РЖД-Медицина» города Тайшет»						+		+			
Муниципальное образование «Тайшетский район»	Областное государственное бюджетное учреждение здравоохранения «Тайшетская районная больница» (5)	+	+	+		+	+		+		+	+

Муниципальное образование «Эхирит-Булагатский район»	Областное государственное бюджетное учреждение здравоохранения «Областная больница № 2» (5)	+		+		+	+		+		+	+
Муниципальное образование «Эхирит-Булагатский район»	Областное государственное бюджетное учреждение здравоохранения «Усть-Ордынская областная стоматологическая поликлиника»						+					
Муниципальное образование «Эхирит-Булагатский район»	Областное государственное бюджетное учреждение здравоохранения «Усть-Ордынский областной противотуберкулезный диспансер»	+				+		+				
Муниципальное образование Балаганский район	Областное государственное бюджетное учреждение здравоохранения «Балаганская районная больница»	+		+		+	+		+		+	+
Муниципальное образование город Усть-Илимск	Областное государственное бюджетное учреждение здравоохранения «Усть-Илимская городская детская поликлиника»						+		+			
Муниципальное образование город Усть-Илимск	Областное государственное автономное учреждение здравоохранения «Усть-Илимская городская поликлиника № 1» (5)					+	+		+			
Муниципальное образование город Усть-Илимск	Областное государственное бюджетное учреждение здравоохранения «Усть-Илимская городская поликлиника № 2»					+	+		+			
Муниципальное образование город Усть-Илимск	Областное государственное бюджетное учреждение здравоохранения «Усть-Илимская городская больница» (5)	+	+	+			+		+		+	+
Муниципальное образование город Усть-Илимск	Акционерное общество Курорт «Русь»								+	+		
Муниципальное образование города Бодайбо и района	Областное государственное бюджетное учреждение здравоохранения «Районная больница г. Бодайбо»	+		+		+	+	+	+		+	+
Муниципальное образование города Братска	Общество с ограниченной ответственностью «Санаторий «Солнечный»								+			
Муниципальное образование города Братска	Областное государственное автономное учреждение здравоохранения «Братская городская больница № 1» (5)	+		+		+	+		+			
Муниципальное образование города Братска	Областное государственное бюджетное учреждение здравоохранения «Братская городская больница № 2» (5)	+		+		+	+		+			
Муниципальное образование города Братска	Областное государственное автономное учреждение здравоохранения «Братская городская больница № 3»	+	+	+		+	+		+			
Муниципальное образование города Братска	Областное государственное автономное учреждение здравоохранения «Братская городская больница № 5» (5)	+		+	+	+	+		+			
Муниципальное образование города Братска	Областное государственное автономное учреждение здравоохранения «Братская стоматологическая поликлиника № 3»						+					
Муниципальное образование города Братска	Областное государственное автономное учреждение здравоохранения «Братская стоматологическая поликлиника № 1»						+					
Муниципальное образование города Братска	Областное государственное автономное учреждение здравоохранения «Братский перинатальный центр»	+		+		+	+		+			
Муниципальное образование города Братска	Областное государственное автономное учреждение здравоохранения «Санаторий «Юбилейный»	+		+	+				+	+		
Муниципальное образование города Братска	Областное государственное бюджетное учреждение здравоохранения «Братская детская городская больница» (5)	+	+	+		+	+		+			
Муниципальное образование города Братска	Областное государственное бюджетное учреждение здравоохранения «Братский врачебно-физкультурный диспансер «Здоровье»					+						
Муниципальное образование города Братска	Областное государственное бюджетное учреждение здравоохранения «Братский областной кожно-венерологический диспансер»	+		+		+	+	+	+			
Муниципальное образование города Братска	Областное государственное бюджетное учреждение здравоохранения «Братская городская станция скорой медицинской помощи»										+	+
Муниципальное образование города Братска	Общество с ограниченной ответственностью «КатЛаб-Ангара»			+					+			
Муниципальное образование города Братска	Общество с ограниченной ответственностью «МедГрафт»								+			
Муниципальное образование города Усолье-Сибирское	Общество с ограниченной ответственностью «Нео-Дент» (7)						+					
Муниципальное образование города Усолье-Сибирское	Общество с ограниченной ответственностью «Эстетика» (7)						+					
Муниципальное образование города Усолье-Сибирское	Областное государственное автономное учреждение здравоохранения «Усольская городская стоматологическая поликлиника»						+					
Муниципальное образование города Усолье-Сибирское	Областное государственное бюджетное учреждение здравоохранения «Усольская городская больница» (5)	+	+	+		+	+		+		+	+
Муниципальное образование Иркутской области «Казачинско-Ленский район»	Областное государственное бюджетное учреждение здравоохранения «Казачинско-Ленская районная больница»	+		+		+	+		+		+	+
Муниципальное образование Киренский район	Областное государственное бюджетное учреждение здравоохранения «Киренская районная больница»	+		+		+	+	+	+		+	+
Муниципальное образование Куйтунский район	Областное государственное бюджетное учреждение здравоохранения «Куйтунская районная больница»	+	+	+		+	+		+		+	+
Муниципальное образование Мамско-Чуйского района	Областное государственное бюджетное учреждение здравоохранения «Районная больница п. Мама»	+		+		+	+	+	+		+	+
Муниципальное образование Слюдянский район	Общество с ограниченной ответственностью «Вита-Дент» (2)						+					
Муниципальное образование Слюдянский район	Областное государственное бюджетное учреждение здравоохранения «Слюдянская районная больница»	+	+	+		+	+		+		+	+
Ольхонское районное муниципальное образование	Областное государственное бюджетное учреждение здравоохранения «Ольхонская районная больница»	+		+		+	+		+		+	+
Районное муниципальное образование «Усть-Удинский район»	Областное государственное бюджетное учреждение здравоохранения «Усть-Удинская районная больница»	+		+		+	+		+		+	+
Усть-Кутское муниципальное образование	Частное учреждение здравоохранения «Поликлиника «РЖД-Медицина» города Усть-Кут»						+		+			
Усть-Кутское муниципальное образование	Областное государственное бюджетное учреждение здравоохранения «Усть-Кутская районная больница» (5)	+		+		+	+		+		+	+
Чунское районное муниципальное образование	Областное государственное бюджетное учреждение здравоохранения «Чунская районная больница» (5)	+		+		+	+		+		+	+
Шелеховский район	Общество с ограниченной ответственностью «РУСАЛ Медицинский Центр» (Филиал Общества с ограниченной ответственностью «РУСАЛ Медицинский центр» в г. Шелехове)						+		+			
Шелеховский район	Областное государственное бюджетное учреждение здравоохранения «Шелеховская районная больница» (5)	+		+		+	+		+		+	+
Муниципальное образование «Эхирит-Булагатский район»	Общество с ограниченной ответственностью «Нефропротек» (1)						+					
Муниципальное образование «Ангарский городской округ»	Общество с ограниченной ответственностью «Центр Профессиональной медицины «Планета здоровья» (4)						+					
Город Иркутск	Общество с ограниченной ответственностью «Байкальский центр многопрофильной медицины» (2)						+					
Город Иркутск	Общество с ограниченной ответственностью «ОБЛАСТНОЙ МНОГОПРОФИЛЬНЫЙ МЕДИЦИНСКИЙ ЦЕНТР ИМЕНИ СВЯТИТЕЛЯ ЛУКИ»						+					
Город Иркутск	Общество с ограниченной ответственностью «КЛИНИКА ЭКСПЕРТ ИРКУТСК» (2)						+					
Город Москва	Общество с ограниченной ответственностью «М-ЛАЙН» (2)						+					

1. Амбулаторный гемодиализ. Одно обращение включает в среднем 13 процедур планового амбулаторного гемодиализа, 12 - 14 в зависимости от календарного месяца. Консультации врачей специалистов, лабораторные исследования для пациентов, получающих плановый амбулаторный гемодиализ, оплачиваются в соответствии с порядком проведения взаимных расчетов между медицинскими организациями, участвующими в реализации Территориальной программы обязательного медицинского страхования.
2. Оказание медицинской помощи за счет средств ОМС по взаиморасчетам между медицинскими организациями с учетом требований тарифного соглашения на оплату медицинской помощи по ОМС в соответствии с имеющейся лицензией по направлению лечащего врача.
3. Вспомогательные репродуктивные технологии (экстракорпорального оплодотворения) в условиях дневного стационара.
4. МРТ за счет средств ОМС в амбулаторных условиях.
5. МСКТ/(КТ) за счет средств ОМС в амбулаторных условиях.
6. За счет средств обязательного медицинского страхования лечение пациентов с новой короновирусной инфекцией (COVID-19).
7. Оказание медицинской помощи в экстренной форме».

У К А З
ГУБЕРНАТОРА ИРКУТСКОЙ ОБЛАСТИ

7 декабря 2020 года **№ 343-уг**

Иркутск

О награждении Почетной грамотой Губернатора Иркутской области, объявлении Благодарности Губернатора Иркутской области

В соответствии со статьями 6, 7 Закона Иркутской области от 24 декабря 2010 года № 141-ОЗ «О наградах Иркутской области и почетных званиях Иркутской области», руководствуясь статьей 59 Устава Иркутской области,

П О С Т А Н О В Л Я Ю:

1. За многолетний труд и высокий профессионализм, заслуги в развитии производства и безупречную работу поощрить работников агропромышленного комплекса Иркутской области:

наградить Почетной грамотой Губернатора Иркутской области:

ВОРОБЬЁВУ Наталью Николаевну - заместителя директора по лабораторно-диагностической работе Федерального государственного бюджетного учреждения «Иркутская межобластная ветеринарная лаборатория»;

ИВАНОВУ Татьяну Ивановну - ветеринарного врача отдела диагностики инфекционных болезней Федерального государственного бюджетного учреждения «Иркутская межобластная ветеринарная лаборатория»;

ЛИСОВУЮ Ольгу Владимировну - птицевода 5 разряда общества с ограниченной ответственностью «Братская птицефабрика»;

объявить Благодарность Губернатора Иркутской области:

АБАГАЕВОЙ Александре Баировне - заместителю начальника отдела сельского хозяйства администрации муниципального образования «Эхирит-Булагатский район»;

БЕРЕЗОВСКОЙ Анне Владимировне - оператору машинного доения общества с ограниченной ответственностью «Байкал-Биотех», Осинский район;

БЫРГАЗОВУ Андрею Ильичу - директору общества с ограниченной ответственностью «Буретское хлебоприемное предприятие», Боханский район;

ЖУРАВЛЁВОЙ Валентине Николаевне - пенсионерке Усть-Илимского хлебокомбината ИП Мамонтов;

ОСОДОЕВУ Андрею Георгиевичу - председателю Сельскохозяйственного потребительского снабженческого сбытового перерабатывающего кооператива «ОМА», Баяндаевский район;

ШАКИРОВУ Нургаяну Михайловичу - механизатору общества с ограниченной ответственностью «Надежда», Осинский район.

2. За многолетний труд и высокий профессионализм, заслуги в развитии производства, безупречную работу и в связи с 30-летием образования предприятия поощрить:

1) работников общества с ограниченной ответственностью «Саянский бройлер»:

наградить Почетной грамотой Губернатора Иркутской области:

ИВАНОВА Владимира Петровича - контролера технического состояния автотранспортных средств;

ПЛЕТНЕВУ Наталью Владимировну - слесаря-электрика по ремонту электрооборудования 5 разряда;

СОЛДАТЕНКО Ларису Ивановну - оператора птицефабрик и механизированных ферм 4 разряда инкубатория;

объявить Благодарность Губернатора Иркутской области:

ГОРЕЛИКОВОЙ Елене Сергеевне - оператору птицефабрик и механизированных ферм 4 разряда инкубатория;

ПОНОМАРЕВУ Владимиру Алексеевичу - оператору птицефабрик и механизированных ферм с обязанностями слесаря-ремонтника 5 разряда цеха промышленного стада № 1;

ШЕЛИХОВОЙ Кристине Николаевне - обработчику птицы с обязанностями изготовителя полуфабрикатов из мяса птицы 4 разряда цеха производства и переработки продукции;

2) наградить Почетной грамотой Губернатора Иркутской области ОКОЛЕЛОВУ Татьяну Николаевну, лаборанта-химика общества с ограниченной ответственностью Усольского предприятия детского и лечебного питания «ВИТА».

3. За многолетний труд и высокий профессионализм, за предотвращение и преодоление последствий чрезвычайных ситуаций на территории Иркутской области, безупречную службу и в связи с 30-летием со дня образования МЧС России сотрудников Федеральной противопожарной службы Главного управления Министерства Российской Федерации по делам гражданской обороны, чрезвычайным ситуациям и ликвидации стихийных бедствий по Иркутской области:

наградить Почетной грамотой Губернатора Иркутской области:

МАНТРОПОВА Александра Александровича - старшего сержанта внутренней службы, старшего инструктора по вождению пожарной машины – водителя 54 пожарно-спасательной части (по охране г. Нижнеудинск) 8 пожарно-спасательного отряда (г. Нижнеудинск);

МОТОРИНА Дмитрия Григорьевича - старшего прапорщика внутренней службы, помощника начальника караула 11 пожарно-спасательной части (по охране г. Черемхово) 5 пожарно-спасательного отряда (г. Черемхово);

НУРАЕВА Олега Рашидовича - пожарного 57 пожарно-спасательной части (по охране г. Усолье-Сибирское) 4 пожарно-спасательного отряда (г. Усолье-Сибирское);

ЦВЕТКОВА Александра Сергеевича - старшину внутренней службы, старшего инструктора по вождению пожарной машины – водителя 16 пожарно-спасательной части (по охране г. Саянска) 6 пожарно-спасательного отряда (г. Саянск);

ЧИЧИРКО Никиту Вячеславовича - старшину внутренней службы, командира отделения 10 пожарно-спасательной части (по охране г. Ангарска) 3 пожарно-спасательного отряда (г. Ангарск);

ШИПКО Елену Юрьевну - диспетчера 44 пожарно-спасательной части 2 пожарно-спасательного отряда (п. Усть-Ордынский);

объявить Благодарность Губернатора Иркутской области:

ВАСИЛЬЕВУ Александру Геннадьевичу - подполковнику внутренней службы, начальнику 26 пожарно-спасательной части 10 пожарно-спасательного отряда (г. Братск);

КОРОСТЕЛЕВУ Владимиру Валерьевичу - водителю автомобиля (пожарному) 24 пожарно-спасательной части 9 пожарно-спасательного отряда (г. Тайшет);

ПИНЧУК Валентине Владимировне - диспетчеру пункта связи 21 пожарно-спасательной части 7 пожарно-спасательного отряда (г. Тулун);

СТУПИНУ Александру Владиславовичу - подполковнику внутренней службы, заместителю начальника 11 пожарно-спасательного отряда (г. Усть-Илимск).

4. За многолетний труд и высокий профессионализм, заслуги в развитии производства, безупречную работу и в связи с Днем энергетика поощрить работников:

Усть-Илимской ТЭЦ филиала общества с ограниченной ответственностью «Байкальская энергетическая компания»:

наградить Почетной грамотой Губернатора Иркутской области:

АНИКИНУ Галину Федоровну - электрослесаря по ремонту и обслуживанию автоматики и средств измерений электростанций 4 разряда цеха тепловой автоматики и измерений;

АНИКИНА Сергея Николаевича - такелажника 5 разряда цеха организации ремонтов;

объявить Благодарность Губернатора Иркутской области:

ТРУХАН Валентине Николаевне - инженеру по охране окружающей среды 2 категории производственно-технического отдела;

ШУВАРИНУ Вячеславу Алексеевичу - машинисту центрального теплового щита управления котлами 7 разряда котлотурбинного цеха;

Дирекции по ремонту и обслуживанию энергооборудования филиала общества с ограниченной ответственностью «Инжиниринг Строительство Обслуживание» в г. Шелехов:

объявить Благодарность Губернатора Иркутской области:

ХАРЮТКИНУ Евгению Викторовичу - менеджеру по энергонадзору группы энергонадзора производственно-технического отдела;

ШАХТАРИНОЙ Любови Евгеньевне - распределителю работ объединенного энергоцеха;

3) открытого акционерного общества «Иркутская электросетевая компания»:

наградить Почетной грамотой Губернатора Иркутской области:

КАЙГОРОДОВА Сергея Аркадьевича - электромонтера оперативно-выездной бригады 5 разряда оперативно-выездной бригады ПС «Восточная» оперативно-диспетчерской группы (по Правому берегу) оперативно-диспетчерской службы филиала «Южные электрические сети»;

ПОПОВА Анатолия Васильевича - инженера по испытаниям службы изоляции и защиты от перенапряжений филиала «Центральные электрические сети»;

ПОТЕРЯХИНА Валерия Александровича - мастера Казачинского сетевого участка Осинского района электрических сетей филиала «Восточные электрические сети»;

САБЛИНА Александра Викторовича - инженера 1 категории производственно-технического отдела филиала «Южные электрические сети»;

ЯНДЫШЕВА Дмитрия Николаевича - электромонтера по эксплуатации распределительных сетей 5 разряда мастерского участка № 2 Зиминского района электрических сетей филиала «Западные электрические сети»;

объявить Благодарность Губернатора Иркутской области:

КИРЬЯНОВУ Юрию Макаровичу - водителю автомобиля 5 разряда транспортной группы района электрических сетей № 3 филиала «Северные электрические сети»;

КРОПАЧЕВУ Вячеславу Викторовичу - заместителю начальника района электрических сетей № 3 филиала «Северные электрические сети»;

4) объявить Благодарность Губернатора Иркутской области ГРИШАКУ Дмитрию Витальевичу, директору акционерного общества «Витимэнергосбыт», город Бодайбо.

5. За безупречную работу и в связи с 45-летием предприятия работникам Ангарского ППЖТ – филиала акционерного общества «Восточно-Сибирского промышленного железнодорожного транспорта» объявить Благодарность Губернатора Иркутской области:

БРЮХОВОЙ Лидии Владимировне - старшему приёмосдатчику груза и багажа;

ЛУКМАНОВУ Рафику Нурьяновичу - водителю автомобиля.

6. За многолетний труд и высокий профессионализм, заслуги в развитии производства, безупречную работу:

1) поощрить работников федерального казенного учреждения «Управление автомобильной магистрали Красноярск-Иркутск Федерального дорожного агентства»:

наградить Почетной грамотой Губернатора Иркутской области:

ЦЕРФУСА Евгения Игоревича - директора филиала в г. Братске;

объявить Благодарность Губернатора Иркутской области:

КОВАЛЕВОЙ Екатерине Юрьевне - главному специалисту-эксперту дорожного хозяйства отдела капитального строительства;

2) наградить Почетной грамотой Губернатора Иркутской области:

БУРЛАКОВУ Светлану Николаевну - заместителя главного инженера по канализационным сетям и водоснабжению общества с ограниченной ответственностью «Слюдянская коммунальная компания»;

ДАВТЯНА Армена Борисовича - директора общества с ограниченной ответственностью «ОРИОН», Братский район;

объявить Благодарность Губернатора Иркутской области:

АРТЕМЬЕВОЙ Ольге Васильевне - ведущему специалисту отдела организации труда и заработной платы общества с ограниченной ответственностью «Илимтехносервис», город Усть-Илимск;

ДРОЖЖИНОЙ Марии Михайловне - старшему бухгалтеру Восточной сбытовой дирекции – Филиала общества с ограниченной ответственностью «КНАУФ ГИПС» (г. Иркутск);

ЗАХАРЕНКО Сергею Анатольевичу - машинисту (кочегару) котельной муниципального казенного учреждения Катангского района «Административно-хозяйственная часть»;

ЗУБАРЕВУ Вадиму Владиславовичу - слесарю по КИПиА 6 разряда участка контрольно-измерительных приборов и автоматике муниципального унитарного предприятия «Саянское теплоэнергетическое предприятие»;

МАРЦЕНЮК Светлане Викторовне - главному бухгалтеру Аппарата управления публичного акционерного общества «Высочайший», город Бодайбо;

ПОДСОСОННОМУ Владимиру Александровичу - ведущему специалисту по экологической безопасности акционерного общества «Дорожная служба Иркутской области»;

ТРУФАНОВУ Сергею Валентиновичу - водителю, индивидуальному предпринимателю, город Ангарск;

ЮРЬЕВУ Алексею Васильевичу - машинисту (кочегару) котельной муниципального казенного учреждения Катангского района «Административно-хозяйственная часть».

7. Настоящий указ подлежит официальному опубликованию в общественно-политической газете «Областная», сетевом издании «Официальный интернет-портал правовой информации Иркутской области» (ogirk.ru).

И.И. Кобзев

У К А З
ГУБЕРНАТОРА ИРКУТСКОЙ ОБЛАСТИ

2 декабря 2020 года **№ 336-уг**

Иркутск

О признании утратившими силу отдельных правовых актов Иркутской области

В соответствии с постановлением Правительства Российской Федерации от 11 июля 2020 года № 1036 «О признании утратившими силу нормативных правовых актов и отдельных положений нормативных правовых актов Правительства Российской Федерации, об отмене нормативных правовых актов федеральных органов исполнительной власти, содержащих обязательные требования, соблюдение которых оценивается при проведении мероприятий по контролю при осуществлении федерального государственного надзора в области защиты прав потребителей», руководствуясь Законом Иркутской области от 12 января 2010 года № 1-оз «О правовых актах Иркутской области и правотворческой деятельности в Иркутской области», статьей 59 Устава Иркутской области,

П О С Т А Н О В Л Я Ю:

1. Признать утратившими силу:

1) постановление Губернатора Иркутской области от 9 декабря 1997 года № 379-п «О мерах государственной поддержки сферы бытового обслуживания населения области»;

2) постановление главы администрации Иркутской области от 19 декабря 2020 года № 400-пг «О признании утратившим силу пункта 7 постановления губернатора области от 09.12.97 № 379-п».

2. Настоящий указ подлежит официальному опубликованию в общественно-политической газете «Областная», сетевом издании «Официальный интернет-портал правовой информации Иркутской области» (ogirk.ru) и на «Официальном интернет-портале правовой информации» (www.pravo.gov.ru).

И.И. Кобзев

ПРАВИТЕЛЬСТВО ИРКУТСКОЙ ОБЛАСТИ

ПОСТАНОВЛЕНИЕ

9 декабря 2020 года **№ 1025-пп**

Иркутск

О внесении изменений в отдельные постановления Правительства Иркутской области

В соответствии со статьей 4 Федерального закона от 1 марта 2020 года № 35-ФЗ «О внесении изменений в отдельные законодательные акты Российской Федерации по вопросам, связанным с распоряжением средствами материнского (семейного) капитала», руководствуясь частью 4 статьи 66, статьей 67 Устава Иркутской области, Правительство Иркутской области

П О С Т А Н О В Л Я Е Т:

1. Внести в пункт 10^2 Положения о предоставлении социальных выплат в целях частичного возмещения расходов на оплату газификации жилых домов (квартир) отдельным категориям граждан, проживающих на территории Иркутской области, утвержденного постановлением Правительства Иркутской области от 23 августа 2011 года № 252-пп, следующие изменения:

в абзаце первом слова «справки о пособиях, пенсиях, других видах доходов, справки из службы занятости населения Иркутской области о признании гражданина безработным и размере получаемого им пособия по безработице» заменить словами «документов, подтверждающих доходы, акта органа опеки и попечительства о назначении опекуна или попечителя»;

в абзаце втором слова «справки о пособиях, пенсиях, других видах доходов, справки из службы занятости населения Иркутской области о признании гражданина безработным и размере получаемого им пособия по безработице» заменить словами «документов, подтверждающих доходы, акта органа опеки и попечительства о назначении опекуна или попечителя».

2. Внести в пункт 8^2 Положения о размере, условиях и порядке предоставления социальных выплат в целях частичного возмещения расходов по приобретению и установке индивидуальных и общих (для коммунальной квартиры) приборов учета использования воды и электрической энергии отдельным категориям граждан, проживающих на территории Иркутской области, утвержденного постановлением Правительства Иркутской области от 19 октября 2011 года № 319-пп, следующие изменения:

в абзаце первом слова «справки о пособиях, пенсиях, других видах доходов, документа о признании гражданина безработным и размере получаемого им пособия по безработице» заменить словами «документов, подтверждающих доходы, акта органа опеки и попечительства о назначении опекуна или попечителя»;

в абзаце втором слова «справки о пособиях, пенсиях, других видах доходов, документа о признании гражданина безработным и размере получаемого им пособия по безработице» заменить словами «документов, подтверждающих доходы, акта органа опеки и попечительства о назначении опекуна или попечителя».

3. Внести в постановление Правительства Иркутской области от 9 февраля 2016 года № 60-пп «Об обеспечении инвалидов, проживающих на территории Иркутской области, техническими средствами реабилитации в соответствии с индивидуальными программами реабилитации или абилитации инвалидов, не включенными в федеральный перечень реабилитационных мероприятий, технических средств реабилитации и услуг, предоставляемых инвалидам» (далее в настоящем пункте – постановление) следующие изменения:

1) в абзаце первом пункта 10 Положения о предоставлении инвалидам, проживающим на территории Иркутской области, технических средств реабилитации в соответствии с индивидуальными программами реабилитации или абилитации инвалидов, не включенных в федеральный перечень реабилитационных мероприятий, технических средств реабилитации и услуг, предоставляемых инвалидам, утвержденного постановлением, слова «справки о заработной плате с места работы (основной, по совместительству), а также» исключить;

2) в абзаце первом пункта 6 Положения о предоставлении инвалидам, проживающим на территории отдельных муниципальных образований Иркутской области, единовременной социальной выплаты на приобретение технических средств реабилитации в соответствии с индивидуальными программами реабилитации или абилитации инвалидов, не включенных в федеральный перечень реабилитационных мероприятий, технических средств реабилитации и услуг, предоставляемых инвалидам, утвержденного постановлением, слова «справки о заработной плате с места работы (основной, по совместительству), а также» исключить.

4. Внести в постановление Правительства Иркутской области от 31 марта 2016 года № 176-пп «О предоставлении компенсации расходов на оплату стоимости проезда или бесплатного проезда к месту диагностики и (или) лечения отдельным категориям граждан, проживающим на территории Иркутской области и нуждающимся в диагностике и (или) лечении, и обратно» (далее в настоящем пункте – постановление) следующие изменения:

1) в абзаце первом пункта 9 Положения о предоставлении компенсации расходов на оплату стоимости проезда проживающим на территории Иркутской области и нуждающимся в диагностике и (или) лечении детям-инвалидам, инвалидам, а также лицам, сопровождающим детей-инвалидов и инвалидов I группы, к месту диагностики и (или) лечения в отдельные медицинские организации государственной системы здравоохранения Иркутской области и обратно, утвержденного постановлением, слова «справки о заработной плате с места работы (основной, по совместительству), а также» исключить;

2) в абзаце первом пункта 9 Положения о предоставлении бесплатного проезда проживающим на территории Иркутской области и нуждающимся в диагностике и (или) лечении детям-инвалидам, инвалидам, а также лицам, сопровождающим детей-инвалидов и инвалидов 1 группы, к месту диагностики и (или) лечения в отдельные медицинские организации государственной системы здравоохранения Иркутской области и обратно, утвержденного постановлением, слова «справки о заработной плате с места работы (основной, по совместительству), а также» исключить.

5. Внести в абзац первый пункта 9 Положения о предоставлении отдельным категориям семей денежной компенсации расходов по оплате за жилое помещение по договору найма жилого помещения частного жилищного фонда на территории Иркутской области, утвержденного постановлением Правительства Иркутской области от 14 июля 2016 года № 433-пп, изменение, дополнив после слов «9 (в части» словами «справки о заработной плате с места работы (основной, по совместительству),».

6. Внести в абзац первый пункта 10 Положения о предоставлении многодетным семьям в Иркутской области ежегодной денежной выплаты для подготовки детей к школе в 2017 - 2024 годах, утвержденного постановлением Правительства Иркутской области от 8 сентября 2016 года № 555-пп, изменение, дополнив после слов «9 (в части» словами «справки о заработной плате с места работы (основной, по совместительству),».

7. Внести в абзац первый пункта 2 Перечня и Порядка представления документов, необходимых для распоряжения средствами (частью средств) областного материнского (семейного) капитала на получение ежегодной денежной выплаты, утвержденных постановлением Правительства Иркутской области от 9 августа 2018 года № 568-пп, изменение, дополнив после слов «3 (в части» словами «справки о заработной плате с места работы (основной, по совместительству),».

8. Настоящее постановление подлежит официальному опубликованию в общественно-политической газете «Областная», сетевом издании «Официальный интернет-портал правовой информации Иркутской области» (ogirk.ru), а также на «Официальном интернет-портале правовой информации» (www.pravo.gov.ru).

9. Настоящее постановление вступает в силу с 1 января 2021 года.

Первый заместитель Губернатора Иркутской области –
Председатель Правительства Иркутской области К.Б. Зайцев

РАСПОРЯЖЕНИЕ

ГУБЕРНАТОРА ИРКУТСКОЙ ОБЛАСТИ

7 декабря 2020 года **№ 294-р**

Иркутск

О внесении изменения в состав Координационного совета при Губернаторе Иркутской области по развитию туризма на территории Иркутской области

В соответствии с пунктом 6 указа Губернатора Иркутской области от 12 марта 2020 года № 53-уг «О Координационном совете при Губернаторе Иркутской области по развитию туризма на территории Иркутской области», руководствуясь статьей 59 Устава Иркутской области:

1. Внести в состав Координационного совета при Губернаторе Иркутской области по развитию туризма на территории Иркутской области, утвержденный распоряжением Губернатора Иркутской области от 20 марта 2020 года № 47-р, изменение, изложив его в новой редакции (прилагается).

2. Настоящее распоряжение подлежит официальному опубликованию в общественно-политической газете «Областная», а также сетевом издании «Официальный интернет-портал правовой информации Иркутской области» (ogirk.ru).

И.И. Кобзев

Приложение
к распоряжению Губернатора Иркутской области
от 7 декабря 2020 года № 294-р

«УТВЕРЖДЕН
распоряжением Губернатора Иркутской области
от 20 марта 2020 года № 47-р

СОСТАВ КООРДИНАЦИОННОГО СОВЕТА ПРИ ГУБЕРНАТОРЕ ИРКУТСКОЙ ОБЛАСТИ ПО РАЗВИТИЮ ТУРИЗМА НА ТЕРРИТОРИИ ИРКУТСКОЙ ОБЛАСТИ

Кобзев Игорь Иванович	Губернатор Иркутской области, председатель Координационного совета по развитию туризма на территории Иркутской области (далее – Координационный совет);
Зайцев Константин Борисович	первый заместитель Губернатора Иркутской области – Председатель Правительства Иркутской области, заместитель председателя Координационного совета;
Ситников Руслан Леонидович	первый заместитель Председателя Правительства Иркутской области, заместитель председателя Координационного совета;
Сливина Екатерина Сергеевна	руководитель агентства по туризму Иркутской области, секретарь Координационного совета.

Члены Координационного совета:

Абрамкин Александр Николаевич	председатель правления Байкальского банка публичного акционерного общества Сбербанк (по согласованию);
Анисов Андрей Александрович	генеральный директор общества с ограниченной ответственностью «Альфа-Тур А», член Общественной палаты Иркутской области (по согласованию);
Барышников Виталий Владимирович	заместитель мэра – председатель комитета по социальной политике и культуре администрации города Иркутска (по согласованию);
Березовский Сергей Александрович	исполнительный директор Ассоциации «Байкальская Виза» (по согласованию);
Богданов Андрей Александрович	генеральный директор общества с ограниченной ответственностью «Сибирская Легкая Авиация» (по согласованию);
Верхотурцев Анатолий Григорьевич	коммерческий директор акционерного общества «Международный Аэропорт Иркутск» (по согласованию);
Воронцова Наталья Владимировна	министр труда и занятости Иркутской области;
Говорухина Екатерина Борисовна	член Комитета по предпринимательству в сфере туристской, курортно-рекреационной и гостиничной деятельности Союза «Торгово-промышленная палата Восточной Сибири», член Правления Сибирской Байкальской Ассоциации Туризма (по согласованию);
Гордеев Владимир Николаевич	заместитель министра экономического развития Иркутской области;
Гордин Алексей Анатольевич	председатель совета Иркутского регионального отделения Общероссийской общественной организации «Ассамблея народов России» (по согласованию);
Григоров Виктор Владимирович	генеральный директор общества с ограниченной ответственностью «Гранд Байкал» (по согласованию);
Григорьева Марина Викторовна	председатель Комитета по предпринимательству в сфере туризма, курортно-рекреационной и гостиничной деятельности Союза «Торгово-промышленная палата Восточной Сибири» (по согласованию);
Дертышникова Ольга Викторовна	начальник управления организации медицинской помощи министерства здравоохранения Иркутской области;
Дертышникова Ольга Юрьевна	председатель автономной спортивно-массовой культурно-развлекательной некоммерческой организации «Живи на Байкале» (по согласованию);
Дробков Валерий Петрович	заместитель председателя Комитета по предпринимательству в сфере торговли, услуг и общественного питания Союза «Торгово-промышленная палата Восточной Сибири» (по согласованию);
Дячук Руслан Александрович	заместитель министра – начальник финансового управления министерства культуры и архивов Иркутской области;
Жук Игорь Владимирович	первый заместитель мэра Иркутского районного муниципального образования (по согласованию);
Золоторева Ольга Юрьевна	заместитель министра – начальник управления водного, воздушного, железнодорожного транспорта и связи министерства жилищной политики, энергетики и транспорта Иркутской области;
Зорин Сергей Павлович	первый заместитель генерального директора управляющей организации акционерное общество «Восточно-Сибирское речное пароходство» – общества с ограниченной ответственностью управляющая компания «Истлэнд» (по согласованию);
Иванов Сергей Николаевич	генеральный директор акционерного общества «Особая экономическая зона «Иркутск» (по согласованию);
Ищенко Роман Владимирович	председатель Совета Иркутского регионального отделения Общероссийской общественной организации «Деловая Россия» (по согласованию);
Казакевич Анатолий Александрович	директор общества с ограниченной ответственностью «Байкалов» (по согласованию);
Корочкина Инга Андреевна	Советник мэра города Иркутска (по согласованию);
Коваленко Игорь Юрьевич	председатель Правления Сибирской Байкальской Ассоциации Туризма (по согласованию);
Копылов Вадим Георгиевич	член Правления Сибирской Байкальской Ассоциации Туризма (по согласованию);
Коренев Юрий Евгеньевич	председатель Общественной палаты г. Иркутска (по согласованию);
Лапин Владимир Юрьевич	генеральный директор акционерного общества Авиакомпания «ИрАэро» (по согласованию);
Летунова Елена Сергеевна	заместитель директора по стратегии и развитию акционерного общества «Авиакомпания «Ангара» (по согласованию);
Лобанов Максим Александрович	заместитель министра строительства, дорожного хозяйства Иркутской области;
Макаров Алексей Сергеевич	первый заместитель министра социального развития, опеки и попечительства Иркутской области;
Малиновский Роман Сергеевич	председатель Иркутского регионального отделения Общероссийской общественной организации малого и среднего предпринимательства «Опора России» (по согласованию);
Маркова Светлана Викторовна	директор Иркутской Региональной общественной организации развития детского и молодежного туризма «Юность без границ» (по согласованию);
Масловская Зоя Андреевна	исполнительный директор некоммерческой организации «Ассоциация муниципальных образований Иркутской области» (по согласованию);
Маяренков Сергей Юрьевич	директор автономной некоммерческой организации Центр содействия комплексному развитию территории «Иркутские кварталы» (по согласованию);

Миронов Артем Сергеевич	заместитель министра по молодежной политике Иркутской области;
Островский Валерий Викторович	член Комитета по предпринимательству в сфере туристской, курортно-рекреационной и гостиничной деятельности Союза «Торгово-промышленная палата Восточной Сибири» (по согласованию);
Парщиков Александр Викторович	заместитель начальника Восточно-Сибирской железной дороги – филиала открытого акционерного общества «Российские железные дороги» по взаимодействию с органами власти (по согласованию);
Подковыров Василий Евгеньевич	начальник управления доходов бюджета и государственного долга министерства финансов Иркутской области;
Поляков Павел Сергеевич	президент Байкальской ассоциации рестораторов и отельеров (по согласованию);
Протасова Екатерина Васильевна	руководитель службы архитектуры Иркутской области – главный архитектор Иркутской области;
Процентова Екатерина Наумовна	президент Ассоциации гостиничной индустрии «Пять звезд», директор Иркутского филиала Российской гостиничной ассоциации (по согласованию);
Рамазанов Умар Гасанович	директор Федерального государственного бюджетного учреждения «Объединенная дирекция государственного природного заповедника «Байкало-Ленский» и Прибайкальского национального парка» (по согласованию);
Салдушева Анастасия Валерьевна	начальник отдела по анализу и прогнозированию социально-экономического развития территории управления социально-экономического развития администрации Слюдянского муниципального района (по согласованию);
Саловаров Владимир Николаевич	директор Департамента поддержки предпринимательства и внешнеэкономической деятельности Союза «Торгово-промышленная палата Восточной Сибири» (по согласованию);
Сафронов Николай Петрович	руководитель службы государственного экологического надзора Иркутской области – главный государственный инспектор Иркутской области в области охраны окружающей среды;
Сизых Андрей Сергеевич	президент Байкальской ассоциации судовладельцев (по согласованию);
Синцова Ирина Александровна	председатель комитета по социально-культурному законодательству Законодательного Собрания Иркутской области (по согласованию);
Сирченко Александр Александрович	заместитель генерального директора по взаимодействию с органами власти и коммуникациям общества с ограниченной ответственностью «ТТ-Трэвел» (по согласованию);
Степанова Ольга Анатольевна	руководитель службы потребительского рынка и лицензирования Иркутской области;
Сушков Андрей Юрьевич	региональный менеджер акционерного общества «Авиакомпания «Сибирь» (по согласованию);
Тетерина Анастасия Юрьевна	исполнительный директор Ассоциации Предпринимателей Туристического Бизнеса Байкальского Региона (по согласованию);
Трофимова Светлана Михайловна	министр природных ресурсов и экологии Иркутской области;
Труфанов Николай Степанович	председатель комитета по собственности и экономической политике Законодательного Собрания Иркутской области (по согласованию);
Тыхеев Андрей Алексеевич	мэр Ольхонского районного муниципального образования (по согласованию);
Тютрин Дмитрий Геннадьевич	заместитель председателя комитета по социально-культурному законодательству Законодательного Собрания Иркутской области, депутат Законодательного Собрания Иркутской области третьего созыва от избирательного объединения Иркутского регионального объединения Политической партии ЛДПР – Либерально-демократической партии России (по согласованию);
Фалейчик Юрий Иосифович	внештатный советник Губернатора Иркутской области (по согласованию);
Филиппов Эдуард Александрович	временно замещающий должность заместителя министра лесного комплекса Иркутской области;
Хотулев Руслан Анатольевич	главный архитектор общества с ограниченной ответственностью «Градостроительная мастерская «Линия» (по согласованию);
Чубакова Елена Евгеньевна	президент Ассоциации сторонников развития экообразования, лидерства и тропостроения «Большая Байкальская Тропа» (по согласованию);
Чудаев Алексей Юрьевич	генеральный директор общества с ограниченной ответственностью «Пегас Иркутск» (по согласованию);
Шевченко Яна Алексеевна	генеральный директор автономной некоммерческой организации «Агентство инвестиционного развития Иркутской области» (по согласованию);
Якубовский Артем Николаевич	заместитель министра образования Иркутской области;
Янчуковская Анна Анатольевна	представитель группы «Народные инициативы – общественный контроль» (по согласованию).

Первый заместитель Председателя Правительства Иркутской области Р.Л. Ситников

ПРАВИТЕЛЬСТВО ИРКУТСКОЙ ОБЛАСТИ

ПОСТАНОВЛЕНИЕ

14 декабря 2020 года **№ 1046-пп**

Иркутск

О внесении изменений в Территориальную программу государственных гарантий бесплатного оказания гражданам медицинской помощи в Иркутской области на 2020 год и на плановый период 2021 и 2022 годов

В соответствии с Федеральным законом от 29 ноября 2010 года № 326-ФЗ «Об обязательном медицинском страховании в Российской Федерации», Федеральным законом от 21 ноября 2011 года № 323-ФЗ «Об основах охраны здоровья граждан в Российской Федерации», руководствуясь частью 4 статьи 66, статьей 67 Устава Иркутской области, Правительство Иркутской области

П О С Т А Н О В Л Я Е Т:

1. Внести в Территориальную программу государственных гарантий бесплатного оказания гражданам медицинской помощи в Иркутской области на 2020 год и на плановый период 2021 и 2022 годов, утвержденную постановлением Правительства Иркутской области от 27 декабря 2019 года № 1133-пп (далее – Территориальная программа), следующие изменения:

1) абзац седьмой раздела IV «ТЕРРИТОРИАЛЬНАЯ ПРОГРАММА ОБЯЗАТЕЛЬНОГО МЕДИЦИНСКОГО СТРАХОВАНИЯ» после слов «и магистральных сосудах» дополнить словами «, коронавирусной пневмонии»;

2) приложение 5 к Территориальной программе изложить в новой редакции (прилагается).

2. Настоящее постановление подлежит официальному опубликованию в общественно-политической газете «Областная», сетевом издании «Официальный интернет-портал правовой информации Иркутской области» (ogirk.ru), а также на «Официальном интернет-портале правовой информации» (www.pravo.gov.ru).

3. Настоящее постановление вступает в силу со дня его официального опубликования и распространяется на правоотношения, возникшие с 16 ноября 2020 года.

Первый заместитель Губернатора Иркутской области –
Председатель Правительства Иркутской области К.Б. Зайцев

Приложение
к постановлению Правительства Иркутской области
от 14 декабря 2020 года № 1046-пп

«Приложение 5
к Территориальной программе государственных гарантий
бесплатного оказания гражданам медицинской помощи в
Иркутской области на 2020 год и на плановый период 2021 и
2022 годов

ПЕРЕЧЕНЬ МЕДИЦИНСКИХ ОРГАНИЗАЦИЙ, УЧАСТВУЮЩИХ В РЕАЛИЗАЦИИ ПРОГРАММЫ В 2020 ГОДУ, ОКАЗЫВАЮЩИХ МЕДИЦИНСКУЮ ПОМОЩЬ В АМБУЛАТОРНЫХ УСЛОВИЯХ, В СТАЦИОНАРНЫХ УСЛОВИЯХ, СКОРУЮ МЕДИЦИНСКУЮ ПОМОЩЬ ВНЕ МЕДИЦИНСКОЙ ОРГАНИЗАЦИИ, МЕДИЦИНСКУЮ ПОМОЩЬ, ОКАЗЫВАЕМУЮ В УСЛОВИЯХ ДНЕВНЫХ СТАЦИОНАРОВ ВСЕХ ТИПОВ

Территория местонахождения медицинской организации	Наименование медицинской организации	Медицинская помощь, оказываемая в стационарных условиях				Медицинская помощь, оказываемая в амбулаторных условиях		Медицинская помощь, оказываемая в в условиях дневных стационаров всех типов			Медицинская помощь, оказываемая вне медицинской орагнизации (скорая медицинская помощь)	
		За счет средств бюджета	в том числе паллиативная медицинская помощь	За счет средств ОМС	в том числе по профилю «Медицинская реабилитация»	За счет средств бюджета	За счет средств ОМС	За счет средств бюджета	За счет средств ОМС	в том числе по профилю «Медицинская реабилитация»	За счет средств бюджета	За счет средств ОМС
Муниципальное образование «Ангарский городской округ»	Международное учреждение здравоохранения и дополнительного образования НАУЧНО-ИССЛЕДОВАТЕЛЬСКИЙ ИНСТИТУТ КЛИНИЧЕСКОЙ МЕДИЦИНЫ (1)						+					
Муниципальное образование «Ангарский городской округ»	Федеральное государственное бюджетное научное учреждение «Восточно-Сибирский институт медико-экологических исследований» (5)			+			+		+	+		
Муниципальное образование «Ангарский городской округ»	Медицинская автономная некоммерческая организация «Лечебно-диагностический центр» (4,5)			+			+		+			
Муниципальное образование «Ангарский городской округ»	Медицинская автономная некоммерческая организация «Центр Детской Стоматологии» (7)						+					
Муниципальное образование «Ангарский городской округ»	Общество с ограниченной ответственностью «ЧЕЛЮСТНО-ЛИЦЕВАЯ КЛИНИКА» (7)						+					
Муниципальное образование «Ангарский городской округ»	Областное государственное автономное учреждение здравоохранения «Ангарская городская больница № 1»	+	+	+		+	+		+			
Муниципальное образование «Ангарский городской округ»	Областное государственное автономное учреждение здравоохранения «Ангарская городская больница скорой медицинской помощи» (1,4,5)	+		+		+	+		+		+	+
Муниципальное образование «Ангарский городской округ»	Областное государственное автономное учреждение здравоохранения «Ангарская городская детская больница № 1» (5)	+	+	+	+	+	+		+	+		
Муниципальное образование «Ангарский городской округ»	Областное государственное автономное учреждение здравоохранения «Ангарский перинатальный центр»	+		+			+		+			
Муниципальное образование «Ангарский городской округ»	Областное государственное бюджетное учреждение здравоохранения «Ангарская городская детская стоматологическая поликлиника»						+					
Муниципальное образование «Ангарский городской округ»	Акционерное общество «Городская стоматологическая поликлиника» (7)						+					
Муниципальное образование «Ангарский городской округ»	Федеральное государственное бюджетное учреждение здравоохранения «Центральная медико-санитарная часть № 28 Федерального медико-биологического агентства»			+	+		+		+			
Муниципальное образование «Ангарский городской округ»	Частное учреждение «Медико-санитарная часть № 36» (5)			+			+		+			
Муниципальное образование «Ангарский городской округ»	Общество с ограниченной ответственностью «Элит-Дент» (7)						+					
Муниципальное образование «Ангарский городской округ»	Общество с ограниченной ответственностью «Просто лаборатория» (2)						+					

Муниципальное образование «Ангарский городской округ»	Общество с ограниченной ответственностью «Новая Стоматологическая Клиника»						+					
Город Иркутск	Областное государственное бюджетное учреждение здравоохранения «Иркутский областной психоневрологический диспансер» (6)	+		+		+		+				
Город Иркутск	Государственное автономное учреждение здравоохранения «Областной центр врачебной косметологии»						+					
Город Иркутск	Государственное бюджетное учреждение здравоохранения Иркутская ордена «Знак Почета» областная клиническая больница (3,4,5)	+		+		+	+		+			
Город Иркутск	Государственное бюджетное учреждение здравоохранения Иркутская государственная областная детская клиническая больница (4,5)	+		+		+	+		+			
Город Иркутск	Государственное бюджетное учреждение здравоохранения Иркутский областной врачебно-физкультурный диспансер «Здоровье»					+						
Город Иркутск	Областное государственное бюджетное учреждение здравоохранения - «Иркутская областная клиническая туберкулезная больница»	+				+		+				
Город Иркутск	Государственное бюджетное учреждение здравоохранения «Областной гериатрический центр»			+			+		+			
Город Иркутск	Государственное бюджетное учреждение здравоохранения «Областной кожно-венерологический диспансер»	+		+		+	+	+	+			
Город Иркутск	Государственное бюджетное учреждение здравоохранения «Областной онкологический диспансер» (4,5)	+	+	+	+	+	+		+			
Город Иркутск	Иркутский филиал федерального государственного автономного учреждения «Национальный медицинский исследовательский центр «Межотраслевой научно-технический комплекс «Микрохирургия глаза» имени академика С.Н. Федорова» Министерства здравоохранения Российской Федерации			+					+			
Город Иркутск	Федеральное государственное бюджетное образовательное учреждение высшего образования «Иркутский государственный медицинский университет» Министерства здравоохранения Российской Федерации (5)			+			+		+			
Город Иркутск	Областное государственное автономное учреждение здравоохранения «Иркутская городская клиническая больница № 10» (5)	+		+		+	+		+			
Город Иркутск	Областное государственное автономное учреждение здравоохранения «Иркутская городская клиническая больница № 8» (5)			+		+	+		+			
Город Иркутск	Областное государственное бюджетное учреждение здравоохранения «Иркутский городской перинатальный центр»	+		+			+		+			
Город Иркутск	Областное государственное автономное учреждение здравоохранения «Иркутская городская детская поликлиника № 1»						+		+			
Город Иркутск	Областное государственное автономное учреждение здравоохранения «Иркутская городская детская поликлиника № 2»						+		+			
Город Иркутск	Областное государственное автономное учреждение здравоохранения «Городская Ивано-Матренинская детская клиническая больница»	+	+	+	+		+		+			
Город Иркутск	Областное государственное бюджетное учреждение здравоохранения «Иркутская городская клиническая больница № 1» (4,5)	+		+	+	+	+		+			
Город Иркутск	Областное государственное автономное учреждение здравоохранения «Иркутская медико-санитарная часть № 2»					+	+		+			
Город Иркутск	Областное государственное автономное учреждение здравоохранения «Иркутская стоматологическая поликлиника № 1»						+					
Город Иркутск	Областное государственное бюджетное учреждение здравоохранения «Иркутская городская больница № 5» (6)	+	+	+		+	+		+			
Город Иркутск	Областное государственное бюджетное учреждение здравоохранения «Иркутская городская больница № 6»	+		+	+		+		+	+		
Город Иркутск	Областное государственное автономное учреждение здравоохранения «Иркутская городская детская стоматологическая поликлиника»						+					
Город Иркутск	Областное государственное бюджетное учреждение здравоохранения «Иркутская городская клиническая больница № 3» (5)	+		+		+	+		+			
Город Иркутск	Областное государственное автономное учреждение здравоохранения «Иркутская городская клиническая больница № 9» (5)	+		+			+		+			
Город Иркутск	Областное государственное бюджетное учреждение здравоохранения «Иркутская городская поликлиника № 11»						+					
Город Иркутск	Областное государственное бюджетное учреждение здравоохранения «Иркутская городская поликлиника № 15»						+					
Город Иркутск	Областное государственное бюджетное учреждение здравоохранения «Иркутская детская городская поликлиника № 3»						+					
Город Иркутск	Областное государственное бюджетное учреждение здравоохранения «Иркутская городская детская поликлиника № 6»						+		+			
Город Иркутск	Областное государственное автономное учреждение здравоохранения «МЕДСАНЧАСТЬ ИАПО» (5)	+		+		+	+		+			
Город Иркутск	Областное государственное бюджетное учреждение здравоохранения «Иркутская городская поликлиника № 17»						+		+			
Город Иркутск	Областное государственное бюджетное учреждение здравоохранения «Иркутская городская поликлиника № 4»						+		+			
Город Иркутск	Областное государственное бюджетное учреждение здравоохранения «Иркутский областной хоспис»	+	+			+						
Город Иркутск	Частное учреждение здравоохранения «Клиническая больница «РЖД-Медицина» города Иркутск» (4,5)			+	+		+		+			
Город Иркутск	Общество с ограниченной ответственностью «Б.Браун Авитум Руссланд Клиникс»(1)						+					
Город Иркутск	Общество с ограниченной ответственностью «Диамант» (7)						+					
Город Иркутск	Областное государственное автономное учреждение здравоохранения «Иркутский областной клинический консультативно-диагностический центр» (4,5)						+					
Город Иркутск	Областное государственное бюджетное учреждение здравоохранения «Иркутская областная стоматологическая поликлиника»						+					
Город Иркутск	Акционерное общество «Международный Аэропорт Иркутск»			+			+		+			
Город Иркутск	Федеральное государственное бюджетное научное учреждение «Научный центр проблем здоровья семьи и репродукции человека» (5)			+			+		+			
Город Иркутск	Федеральное государственное бюджетное научное учреждение «Иркутский научный центр хирургии и травматологии» (2)			+			+					
Город Иркутск	Федеральное государственное бюджетное учреждение здравоохранения Больница Иркутского научного центра Сибирского отделения Российской академии наук			+			+		+			
Город Иркутск	Федеральное казенное учреждение здравоохранения «Медико-санитарная часть Министерства внутренних дел Российской Федерации по Иркутской области»			+			+					
Город Иркутск	Государственное бюджетное учреждение здравоохранения «Областная детская туберкулезная больница»	+										
Город Иркутск	Акционерное общество «Клинический курорт «Ангара»			+	+							
Город Иркутск	Областное государственное бюджетное учреждение здравоохранения «Иркутская городская больница № 7»	+	+			+						
Город Иркутск	Областное государственное бюджетное учреждение здравоохранения «Клинический госпиталь Ветеранов войн»	+		+			+					
Город Иркутск	Областное государственное бюджетное учреждение здравоохранения «Иркутская областная инфекционная клиническая больница» (5)	+		+			+		+			
Город Иркутск	Областное государственное казенное учреждение здравоохранения «Иркутская областная клиническая психиатрическая больница № 1»	+						+				
Город Иркутск	Областное государственное бюджетное учреждение здравоохранения «Иркутская станция скорой медицинской помощи»										+	+
Город Иркутск	Государственное бюджетное учреждение здравоохранения «Иркутский областной центр по профилактике и борьбе со СПИД и инфекционными заболеваниями»					+	+					
Город Иркутск	Государственное бюджетное учреждение здравоохранения «Иркутский областной центр медицины катастроф»										+	+
Город Иркутск	Общество с ограниченной ответственностью «Центр репродуктивной медицины» (2,3)						+		+			
Город Иркутск	Закрытое акционерное общество «Центр компьютерной томографии» (4)						+					
Город Иркутск	Общество с ограниченной ответственностью «Центр Магнитно-Резонансной Томографии» (4)						+					
Город Иркутск	Общество с ограниченной ответственностью «Клиника Центра Молекулярной Диагностики» (2)						+		+			
Город Иркутск	Иркутская государственная медицинская академия последипломного образования – филиал федерального государственного бюджетного образовательного учреждения дополнительного профессионального образования «Российская медицинская академия непрерывного профессионального образования» Министерства здравоохранения Российской Федерации						+		+			

Город Иркутск	Общество с ограниченной ответственностью Клиника «Сибирского здоровья» (2)						+					
Город Иркутск	Государственное бюджетное учреждение здравоохранения «Иркутское областное патологоанатомическое бюро» (2)						+					
Город Иркутск	Общество с ограниченной ответственностью «ИНВИТРО-Сибирь»(2)						+					
Город Иркутск	Общество с ограниченной ответственностью «ЮНИЛАБ-Иркутск» (2)						+					
Зиминское городское муниципальное образование	Частное учреждение здравоохранения «Поликлиника «РЖД-Медицина» города Зима»						+		+			
Зиминское городское муниципальное образование	Областное государственное бюджетное учреждение здравоохранения «Зиминская городская больница» (1)	+		+		+	+		+		+	+
Иркутское районное муниципальное образование	Областное государственное бюджетное учреждение здравоохранения «Иркутская районная больница»	+		+		+	+		+			
Иркутское районное муниципальное образование	Областное государственное казенное учреждение здравоохранения «Иркутская областная психиатрическая больница № 2»	+										
Муниципальное образование – «город Тулун»	Областное государственное бюджетное учреждение здравоохранения «Тулунская городская больница» (5)	+	+	+		+	+		+		+	+
Муниципальное образование «Аларский район»	Областное государственное бюджетное учреждение здравоохранения «Аларская районная больница» (5)	+	+	+		+	+		+		+	+
Муниципальное образование «Баяндаевский район» Иркутской области	Областное государственное бюджетное учреждение здравоохранения «Баяндаевская районная больница»	+		+		+	+		+		+	+
Муниципальное образование «Боханский район»	Областное государственное бюджетное учреждение здравоохранения «Боханская районная больница»(5)	+		+		+	+		+		+	+
Муниципальное образование «Братский район»	Частное учреждение здравоохранения «Поликлиника «РЖД-Медицина» города Вихоревка»						+		+			
Муниципальное образование «Братский район»	Областное государственное бюджетное учреждение здравоохранения «Братская районная больница» (5)	+	+	+		+	+		+			
Муниципальное образование «город Саянск»	Областное государственное автономное учреждение здравоохранения «Саянская городская стоматологическая поликлиника»						+					
Муниципальное образование «город Саянск»	Областное государственное бюджетное учреждение здравоохранения «Саянская городская больница» (5)	+		+		+	+	+	+		+	+
Муниципальное образование «город Свирск»	Областное государственное бюджетное учреждение здравоохранения «Больница г. Свирска»	+	+	+		+	+		+		+	+
Муниципальное образование «город Черемхово»	Областное государственное бюджетное учреждение здравоохранения «Черемховская городская больница № 1» (5)	+		+		+	+		+		+	+
Муниципальное образование «Жигаловский район»	Областное государственное бюджетное учреждение здравоохранения «Жигаловская районная больница»	+		+		+	+		+		+	+
Муниципальное образование «Заларинский район»	Областное государственное бюджетное учреждение здравоохранения «Заларинская районная больница»	+		+		+	+		+		+	+
Муниципальное образование «Катангский район»	Областное государственное бюджетное учреждение здравоохранения «Катангская районная больница»	+		+		+	+				+	+
Муниципальное образование «Качугский район»	Областное государственное бюджетное учреждение здравоохранения «Качугская районная больница»	+	+	+		+	+		+		+	+
Муниципальное образование «Нижнеилимский район»	Частное учреждение здравоохранения «Поликлиника «РЖД-Медицина» города Железногорск-Илимский»						+		+			
Муниципальное образование «Нижнеилимский район»	Областное государственное автономное учреждение здравоохранения «Железногорская стоматологическая поликлиника»						+					
Муниципальное образование «Нижнеилимский район»	Областное государственное бюджетное учреждение здравоохранения «Железногорская районная больница»	+		+		+	+		+		+	+
Муниципальное образование «Нижнеудинский район»	Частное учреждение здравоохранения «Поликлиника «РЖД-Медицина» города Нижнеудинск»						+		+			
Муниципальное образование «Нижнеудинский район»	Областное государственное бюджетное учреждение здравоохранения «Нижнеудинская районная больница» (5)	+	+	+		+	+	+	+		+	+
Муниципальное образование «Нукутский район»	Областное государственное бюджетное учреждение здравоохранения «Нукутская районная больница»	+		+		+	+		+		+	+
Муниципальное образование «Осинский район»	Областное государственное бюджетное учреждение здравоохранения «Осинская районная больница»	+		+		+	+		+		+	+
Муниципальное образование «Тайшетский район»	Частное учреждение здравоохранения «Поликлиника «РЖД-Медицина» города Тайшет»						+		+			
Муниципальное образование «Тайшетский район»	Областное государственное бюджетное учреждение здравоохранения «Тайшетская районная больница» (5)	+	+	+		+	+		+		+	+
Муниципальное образование «Эхирит-Булагатский район»	Областное государственное бюджетное учреждение здравоохранения «Областная больница № 2» (5)	+		+		+	+		+		+	+
Муниципальное образование «Эхирит-Булагатский район»	Областное государственное бюджетное учреждение здравоохранения «Усть-Ордынская областная стоматологическая поликлиника»						+					
Муниципальное образование «Эхирит-Булагатский район»	Областное государственное бюджетное учреждение здравоохранения «Усть-Ордынский областной противотуберкулезный диспансер»	+				+		+				
Муниципальное образование Балаганский район	Областное государственное бюджетное учреждение здравоохранения «Балаганская районная больница»	+		+		+	+		+		+	+
Муниципальное образование город Усть-Илимск	Областное государственное бюджетное учреждение здравоохранения «Усть-Илимская городская детская поликлиника»						+		+			
Муниципальное образование город Усть-Илимск	Областное государственное автономное учреждение здравоохранения «Усть-Илимская городская поликлиника № 1» (5)					+	+		+			
Муниципальное образование город Усть-Илимск	Областное государственное бюджетное учреждение здравоохранения «Усть-Илимская городская поликлиника № 2»					+	+		+			
Муниципальное образование город Усть-Илимск	Областное государственное бюджетное учреждение здравоохранения «Усть-Илимская городская больница» (5)	+	+	+			+		+		+	+
Муниципальное образование город Усть-Илимск	Акционерное общество Курорт «Русь»			+	+				+	+		
Муниципальное образование города Бодайбо и района	Областное государственное бюджетное учреждение здравоохранения «Районная больница г. Бодайбо»	+		+		+	+	+	+		+	+
Муниципальное образование города Братска	Общество с ограниченной ответственностью «Санаторий «Солнечный»								+			
Муниципальное образование города Братска	Областное государственное автономное учреждение здравоохранения «Братская городская больница № 1» (5)	+		+		+	+		+			
Муниципальное образование города Братска	Областное государственное бюджетное учреждение здравоохранения «Братская городская больница № 2» (5)	+		+		+	+		+			
Муниципальное образование города Братска	Областное государственное автономное учреждение здравоохранения «Братская городская больница № 3»	+	+	+		+	+		+			
Муниципальное образование города Братска	Областное государственное автономное учреждение здравоохранения «Братская городская больница № 5» (5)	+		+	+	+	+		+			
Муниципальное образование города Братска	Областное государственное автономное учреждение здравоохранения «Братская стоматологическая поликлиника № 3»						+					
Муниципальное образование города Братска	Областное государственное автономное учреждение здравоохранения «Братская стоматологическая поликлиника № 1»						+					
Муниципальное образование города Братска	Областное государственное автономное учреждение здравоохранения «Братский перинатальный центр»	+		+		+	+		+			
Муниципальное образование города Братска	Областное государственное автономное учреждение здравоохранения «Санаторий «Юбилейный»	+		+	+				+	+		
Муниципальное образование города Братска	Областное государственное бюджетное учреждение здравоохранения «Братская детская городская больница» (5)	+	+	+		+	+		+			
Муниципальное образование города Братска	Областное государственное бюджетное учреждение здравоохранения «Братский врачебно-физкультурный диспансер «Здоровье»					+						
Муниципальное образование города Братска	Областное государственное бюджетное учреждение здравоохранения «Братский областной кожно-венерологический диспансер»	+		+		+	+	+	+			
Муниципальное образование города Братска	Областное государственное бюджетное учреждение здравоохранения «Братская городская станция скорой медицинской помощи»										+	+
Муниципальное образование города Братска	Общество с ограниченной ответственностью «КатЛаб-Ангара»			+					+			
Муниципальное образование города Братска	Общество с ограниченной ответственностью «МедГрафт»								+			
Муниципальное образование города Усолье-Сибирское	Общество с ограниченной ответственностью «Нео-Дент» (7)						+					
Муниципальное образование города Усолье-Сибирское	Общество с ограниченной ответственностью «Эстетика» (7)						+					
Муниципальное образование города Усолье-Сибирское	Областное государственное автономное учреждение здравоохранения «Усольская городская стоматологическая поликлиника»						+					
Муниципальное образование города Усолье-Сибирское	Областное государственное бюджетное учреждение здравоохранения «Усольская городская больница» (5)	+	+	+		+	+		+		+	+
Муниципальное образование Иркутской области «Казачинско-Ленский район»	Областное государственное бюджетное учреждение здравоохранения «Казачинско-Ленская районная больница»	+		+		+	+		+		+	+
Муниципальное образование Киренский район	Областное государственное бюджетное учреждение здравоохранения «Киренская районная больница»	+		+		+	+	+	+		+	+

Муниципальное образование Куйтунский район	Областное государственное бюджетное учреждение здравоохранения «Куйтунская районная больница»	+	+	+		+	+		+		+	+
Муниципальное образование Мамско-Чуйского района	Областное государственное бюджетное учреждение здравоохранения «Районная больница п. Мама»	+		+		+	+	+	+		+	+
Муниципальное образование Слюдянский район	Общество с ограниченной ответственностью «Вита-Дент» (2)						+					
Муниципальное образование Слюдянский район	Областное государственное бюджетное учреждение здравоохранения «Слюдянская районная больница»	+	+	+		+	+		+		+	+
Ольхонское районное муниципальное образование	Областное государственное бюджетное учреждение здравоохранения «Ольхонская районная больница»	+		+		+	+		+		+	+
Районное муниципальное образование «Усть-Удинский район»	Областное государственное бюджетное учреждение здравоохранения «Усть-Удинская районная больница»	+		+		+	+		+		+	+
Усть-Кутское муниципальное образование	Частное учреждение здравоохранения «Поликлиника «РЖД-Медицина» города Усть-Кут»						+		+			
Усть-Кутское муниципальное образование	Областное государственное бюджетное учреждение здравоохранения «Усть-Кутская районная больница» (5)	+		+		+	+		+		+	+
Чунское районное муниципальное образование	Областное государственное бюджетное учреждение здравоохранения «Чунская районная больница» (5)	+		+		+	+		+		+	+
Шелеховский район	Общество с ограниченной ответственностью «РУСАЛ Медицинский Центр» (Филиал Общества с ограниченной ответственностью «РУСАЛ Медицинский центр» в г. Шелехове)						+		+			
Шелеховский район	Областное государственное бюджетное учреждение здравоохранения «Шелеховская районная больница» (5)	+		+		+	+		+		+	+
Муниципальное образование «Эхирит-Булагатский район»	Общество с ограниченной ответственностью «Нефропротек» (1)						+					
Муниципальное образование «Ангарский городской округ»	Общество с ограниченной ответственностью «Центр Профессиональной медицины «Планета здоровья» (4)						+					
Город Иркутск	Общество с ограниченной ответственностью «Байкальский центр многопрофильной медицины» (2)						+					
Город Иркутск	Общество с ограниченной ответственностью «ОБЛАСТНОЙ МНОГОПРОФИЛЬНЫЙ МЕДИЦИНСКИЙ ЦЕНТР ИМЕНИ СВЯТИТЕЛЯ ЛУКИ»						+					
Город Иркутск	Общество с ограниченной ответственностью «КЛИНИКА ЭКСПЕРТ ИРКУТСК» (2)						+					
Город Москва	Общество с ограниченной ответственностью «М-ЛАЙН» (2)						+					

1. Амбулаторный гемодиализ. Одно обращение включает в среднем 13 процедур планового амбулаторного гемодиализа, 12 - 14 в зависимости от календарного месяца. Консультации врачей специалистов, лабораторные исследования для пациентов, получающих плановый амбулаторный гемодиализ, оплачиваются в соответствии с порядком проведения взаимных расчетов между медицинскими организациями, участвующими в реализации Территориальной программы обязательного медицинского страхования.
2. Оказание медицинской помощи за счет средств ОМС по взаиморасчетам между медицинскими организациями с учетом требований тарифного соглашения на оплату медицинской помощи по ОМС в соответствии с имеющейся лицензией по направлению лечащего врача.
3. Вспомогательные репродуктивные технологии (экстракорпорального оплодотворения) в условиях дневного стационара.
4. МРТ за счет средств ОМС в амбулаторных условиях.
5. МСКТ/(КТ) за счет средств ОМС в амбулаторных условиях.
6. За счет средств обязательного медицинского страхования лечение пациентов с новой короновирусной инфекцией COVID-19.
7. Оказание медицинской помощи в экстренной форме».

АППАРАТ ГУБЕРНАТОРА ИРКУТСКОЙ ОБЛАСТИ И ПРАВИТЕЛЬСТВА ИРКУТСКОЙ ОБЛАСТИ

П Р И К А З

8 декабря 2020 года **№ 38-пра**

Иркутск

О внесении изменений в Положение об управлении проектной деятельности Губернатора Иркутской области и Правительства Иркутской области

В соответствии с постановлением Правительства Иркутской областиот 10 марта 2016 года № 124-пп «Об аппарате Губернатора Иркутской области и Правительства Иркутской области», руководствуясь статьей 21 Устава Иркутской области,

П Р И К А З Ы В А Ю:

Внести в Положение об управлении проектной деятельности Губернатора Иркутской области и Правительства Иркутской области, утвержденное приказом аппарата Губернатора Иркутской области и Правительства Иркутской области от 1 апреля 2020 года № 9-пра, следующие изменения:

пункт 5 изложить в следующей редакции:

«5. Управление в соответствии с возложенными задачами в установленном порядке осуществляет следующие функции:

в сфере сопровождения проектной деятельности:

1) координация создания и развития автоматизированной информационной системы по управлению проектной деятельностью;

2) обеспечение формирование системы мотивации участников региональных проектов и организации проектной деятельности, подготавливает предложения по оценке ключевых показателей эффективности деятельности участников региональных проектов в целях осуществления их мотивации;

3) обеспечение методического сопровождения проектной деятельности, издание методических рекомендаций по организации проектной деятельности, а также координация деятельности по их применению;

4) подготовка проектов правовых актов Иркутской области в сфере деятельности управления;

в сфере сопровождения реализации региональных проектов:

5) рассмотрение и согласование паспортов региональных проектов;

6) обеспечение общей координации реализации региональных проектов;

7) рассмотрение и согласование предложений руководителя регионального проекта о внесении изменений в паспорт регионального проекта;

8) осуществление мониторинга реализации региональных проектов;

9) представление по запросу проектного офиса Правительства Российской Федерации, Министерства экономического развития Российской Федерации, центра компетенций проектной деятельности, Аналитического центра при Правительстве Российской Федерации и иных участников проектной деятельности аналитические и иные материалы о реализации в Иркутской области национальных проектов, федеральных проектов и региональных проектов, за исключением информации и сведений, содержащихся в информационной системе проектной деятельности;

10) участие в контрольных мероприятиях, организованных проектным офисом Правительства Российской Федерации в отношении национальных проектов, федеральных проектов и региональных проектов, самостоятельно организуя контрольные мероприятия в отношении региональных проектов;

11) осуществление проверки и свода информации о реализации региональных проектов, контроль своевременности представления и оценку достоверности, актуальности, полноты и корректности информации о достижении показателей, результатов, контрольных точек и рисков реализации региональных проектов, представляемой участниками региональных проектов в информационной системе проектной деятельности, и формирование предложения по доработке указанной информации;

12) обеспечение учета участников региональных проектов, а также учет их уровня занятости в реализации региональных проектов;

13) представление руководителям региональных проектов предложений по оценке ключевых показателей эффективности деятельности участников региональных проектов, осуществление свода и проверки данных по итогам оценки;

14) совместно с ответственными исполнительными органами государственной власти Иркутской области осуществляет анализ влияния региональных проектов на достижение ключевых показателей эффективности Губернатора Иркутской области (первого заместителя Губернатора Иркутской области – Председателя Правительства Иркутской области).»;

2) пункт 9 изложить в следующей редакции:

«9. Руководство деятельностью управления осуществляет начальник управления, назначаемый на должность и освобождаемый от должности Губернатором Иркутской области, являющимся представителем нанимателя для него. Начальник управления подчиняется непосредственно Губернатору Иркутской области.»;

2. Настоящий приказ подлежит официальному опубликованию в общественно-политической газете «Областная», сетевом издании «Официальный интернет-портал правовой информации Иркутской области» (ogirk.ru), а также на «Официальном интернет-портале правовой информации» (www.pravo.gov.ru).

Руководитель аппарата Губернатора Иркутской области и
Правительства Иркутской области С.В. Боброва

З А К О Н
ИРКУТСКОЙ ОБЛАСТИ

О ПРИЗНАНИИ УТРАТИВШИМИ СИЛУ ОТДЕЛЬНЫХ ЗАКОНОВ ИРКУТСКОЙ ОБЛАСТИ

Статья 1

Признать утратившими силу:

1) Закон Иркутской области от 2 марта 2020 года № 8-ОЗ «Об ограничении розничной продажи бестабачной никотиносодержащей продукции, электронных систем доставки никотина, жидкостей для электронных систем доставки никотина на территории Иркутской области» (Ведомости Законодательного Собрания Иркутской области, 2020, № 27, т. 1);

2) Закон Иркутской области от 1 июня 2020 года № 50-ОЗ «Об административной ответственности за нарушение законодательства Иркутской области об ограничении розничной продажи бестабачной никотиносодержащей продукции, электронных систем доставки никотина, жидкостей для электронных систем доставки никотина» (Ведомости Законодательного Собрания Иркутской области, 2020, № 30, т. 2).

Статья 2

Настоящий Закон вступает в силу после дня его официального опубликования.

Губернатор Иркутской области И.И. Кобзев

г. Иркутск
14 декабря 2020 года
№ 109-ОЗ

З А К О Н
ИРКУТСКОЙ ОБЛАСТИ

О ПРИЗНАНИИ УТРАТИВШИМ СИЛУ ЗАКОНА ИРКУТСКОЙ ОБЛАСТИ «О ПОРЯДКЕ СОГЛАСОВАНИЯ С ИРКУТСКОЙ ОБЛАСТЬЮ ПРЕДСТАВЛЕНИЯ ГЕНЕРАЛЬНОГО ПРОКУРОРА РОССИЙСКОЙ ФЕДЕРАЦИИ О НАЗНАЧЕНИИ НА ДОЛЖНОСТЬ ПРОКУРОРА ИРКУТСКОЙ ОБЛАСТИ»

Статья 1

Признать утратившим силу Закон Иркутской области от 7 июля 2015 года № 56-ОЗ «О порядке согласования с Иркутской областью представления Генерального прокурора Российской Федерации о назначении на должность прокурора Иркутской области» (Ведомости Законодательного Собрания Иркутской области, 2015, № 27).

Статья 2

Настоящий Закон вступает в силу после дня его официального опубликования.

Губернатор Иркутской области И.И. Кобзев

г. Иркутск
14 декабря 2020 года
№ 110-ОЗ

З А К О Н
ИРКУТСКОЙ ОБЛАСТИ

О ВНЕСЕНИИ ИЗМЕНЕНИЯ В СТАТЬЮ 4 ЗАКОНА ИРКУТСКОЙ ОБЛАСТИ «О ВЫБОРАХ ГУБЕРНАТОРА ИРКУТСКОЙ ОБЛАСТИ»

Статья 1

Внести в статью 4 Закона Иркутской области от 25 июня 2012 года № 54-ОЗ «О выборах Губернатора Иркутской области» (Ведомости Законодательного Собрания Иркутской области, 2012, № 46, т. 1; 2013, № 52, т. 2, № 53, т. 1, № 55, т. 2; 2014, № 6, № 7, № 10, № 11, № 17; 2015, № 23, т. 1, № 29, т. 1; 2016, № 37; 2017, № 47, т. 1, № 56; 2018, № 5; 2019, № 12(В), 14 – 15, т. 1; 2020, № 27, т. 2, № 30, т. 2) изменение, изложив часть 2 в следующей редакции:

«2. Губернатором Иркутской области может быть избран гражданин Российской Федерации, обладающий в соответствии с Конституцией Российской Федерации, Федеральным законом пассивным избирательным правом, постоянно проживающий в Российской Федерации, не имеющий гражданства иностранного государства либо вида на жительство или иного документа, подтверждающего право на постоянное проживание гражданина Российской Федерации на территории иностранного государства, и достигший возраста 30 лет на день голосования.».

Статья 2

Настоящий Закон вступает в силу через десять календарных дней после дня его официального опубликования.

Губернатор Иркутской области И.И. Кобзев

г. Иркутск
14 декабря 2020 года
№ 112-ОЗ

У К А З
ГУБЕРНАТОРА ИРКУТСКОЙ ОБЛАСТИ

7 декабря 2020 года **№ 344-уг**

Иркутск

О предоставлении мер социальной поддержки по обеспечению жильем гражданам, которые относились к категории детей-сирот и детей, оставшихся без попечения родителей, лиц из числа детей-сирот и детей, оставшихся без попечения родителей, и достигли возраста 23 лет, жилые помещения которых расположены в многоквартирных домах на территории города Тайшета Иркутской области и признаны непригодными для проживания

В соответствии со статьей 26.3-1 Федерального закона от 6 октября 1999 года № 184-ФЗ «Об общих принципах организации законодательных (представительных) и исполнительных органов государственной власти субъектов Российской Федерации», руководствуясь частью 3 статьи 38, статьей 59 Устава Иркутской области,

П О С Т А Н О В Л Я Ю:

1. Установить, что в Иркутской области за счет средств областного бюджета гражданам, которые относились к категории детей-сирот и детей, оставшихся без попечения родителей, лиц из числа детей-сирот и детей, оставшихся без попечения родителей, и достигли возраста 23 лет, жилые помещения которых расположены в многоквартирных домах на территории города Тайшета Иркутской области и признаны непригодными для проживания, предоставляются меры социальной поддержки по обеспечению жильем по их выбору в виде:

1) единовременной денежной выплаты на приобретение жилого помещения;

2) жилого помещения из государственного жилищного фонда Иркутской области.

2. Утвердить Положение о предоставлении единовременной денежной выплаты на приобретение жилого помещения гражданам, которые относились к категории детей-сирот и детей, оставшихся без попечения родителей, лиц из числа детей-сирот и детей, оставшихся без попечения родителей, и достигли возраста 23 лет, жилые помещения которых расположены в многоквартирных домах на территории города Тайшета Иркутской области и признаны непригодными для проживания (прилагается).

3. Утвердить Положение о предоставлении жилых помещений из государственного жилищного фонда Иркутской области гражданам, которые относились к категории детей-сирот и детей, оставшихся без попечения родителей, лиц из числа детей-сирот и детей, оставшихся без попечения родителей, и достигли возраста 23 лет, жилые помещения которых расположены в многоквартирных домах на территории города Тайшета Иркутской области и признаны непригодными для проживания (прилагается).

4. Настоящий указ подлежит официальному опубликованию в общественно-политической газете «Областная», сетевом издании «Официальный интернет-портал правовой информации Иркутской области» (ogirk.ru), а также на «Официальном интернет-портале правовой информации» (www.pravo.gov.ru).

5. Настоящий указ вступает в силу со дня его официального опубликования.

И.И. Кобзев

УТВЕРЖДЕНО
указом Губернатора
Иркутской области
от 7 декабря 2020 года № 344-уг

ПОЛОЖЕНИЕ
О ПРЕДОСТАВЛЕНИИ ЕДИНОВРЕМЕННОЙ ДЕНЕЖНОЙ ВЫПЛАТЫ НА ПРИОБРЕТЕНИЕ ЖИЛОГО ПОМЕЩЕНИЯ ГРАЖДАНАМ, КОТОРЫЕ ОТНОСИЛИСЬ К КАТЕГОРИИ ДЕТЕЙ-СИРОТ И ДЕТЕЙ, ОСТАВШИХСЯ БЕЗ ПОПЕЧЕНИЯ РОДИТЕЛЕЙ, ЛИЦ ИЗ ЧИСЛА ДЕТЕЙ-СИРОТ И ДЕТЕЙ, ОСТАВШИХСЯ БЕЗ ПОПЕЧЕНИЯ РОДИТЕЛЕЙ, И ДОСТИГЛИ ВОЗРАСТА 23 ЛЕТ, ЖИЛЫЕ ПОМЕЩЕНИЯ КОТОРЫХ РАСПОЛОЖЕНЫ В МНОГОКВАРТИРНЫХ ДОМАХ НА ТЕРРИТОРИИ ГОРОДА ТАЙШЕТА ИРКУТСКОЙ ОБЛАСТИ И ПРИЗНАНЫ НЕПРИГОДНЫМИ ДЛЯ ПРОЖИВАНИЯ

Глава 1. ОБЩИЕ ПОЛОЖЕНИЯ

1. Настоящее Положение определяет размер, порядок и условия предоставления единовременной денежной выплаты на приобретение жилого помещения гражданам, которые относились к категории детей-сирот и детей, оставшихся без попечения родителей, лиц из числа детей-сирот и детей, оставшихся без попечения родителей, и достигли возраста 23 лет, жилые помещения которых расположены в многоквартирных домах на территории города Тайшета Иркутской области и признаны непригодными для проживания (далее соответственно – единовременная денежная выплата, граждане, жилое помещение).

2. Уполномоченным исполнительным органом государственной власти Иркутской области на предоставление единовременной денежной выплаты является министерство имущественных отношений Иркутской области (далее – министерство).

3. Единовременная денежная выплата предоставляется в пределах лимитов бюджетных обязательств, доведенных до министерства на соответствующий финансовый год и плановый период.

Глава 2. УСЛОВИЯ ПРЕДОСТАВЛЕНИЯ ЕДИНОВРЕМЕННОЙ ДЕНЕЖНОЙ ВЫПЛАТЫ

4. Единовременная денежная выплата предоставляется гражданам, жилые помещения которых включены в перечень (прилагается), отвечающим на момент обращения за предоставлением единовременной денежной выплаты одному из следующих условий:

1) гражданин является нанимателем жилого помещения специализированного жилищного фонда Иркутской области для детей-сирот и детей, оставшихся без попечения родителей, лиц из числа детей-сирот и детей, оставшихся без попечения родителей по договору найма специализированного жилого помещения;

2) гражданин является нанимателем жилого помещения, находящегося в государственной собственности Иркутской области, по договору социального найма жилого помещения.

5. Единовременная денежная выплата предоставляется однократно при соблюдении следующих условий ее использования:

1) гражданин приобрел жилое помещение либо заключил договор участия в долевом строительстве многоквартирного дома или соглашение (договор), на основании которого произведена уступка прав требований участника долевого строительства по договору участия в долевом строительстве многоквартирного дома (далее соответственно – договор участия в долевом строительстве, договор об уступке);

2) общая площадь жилого помещения, приобретаемого гражданином с использованием единовременной денежной выплаты, составляет не менее 33 квадратных метров.

6. Жилое помещение, приобретаемое с использованием единовременной денежной выплаты, может быть оформлено в общую собственность гражданина и членов его семьи или сторонами договора участия в долевом строительстве (договора об уступке) могут являться гражданин и члены его семьи при условии, что доля каждого собственника будет соответствовать учетной норме площади жилого помещения, установленной в муниципальном образовании Иркутской области, на территории которого приобретается такое жилое помещение.

7. Расчет размера единовременной денежной выплаты производится исходя из:

1) 33 квадратных метров общей площади приобретаемого жилого помещения;

2) показателя средней рыночной стоимости одного квадратного метра общей площади жилого помещения по Иркутской области, утвержденного приказом Министерства строительства и жилищно-коммунального хозяйства Российской Федерации, действующего на дату принятия министерством решения о предоставлении единовременной денежной выплаты.

8. Жилое помещение, приобретаемое гражданином с использованием единовременной денежной выплаты, должно располагаться на территории Иркутской области, соответствовать требованиям, предъявляемым к жилым помещениям, и являться пригодным для постоянного проживания граждан.

Глава 3. ПОРЯДОК УДОСТОВЕРЕНИЯ ПРАВА НА ПОЛУЧЕНИЕ ЕДИНОВРЕМЕННОЙ ДЕНЕЖНОЙ ВЫПЛАТЫ

9. В целях удостоверения права на получение единовременной денежной выплаты гражданин или его представитель в срок не позднее 1 марта 2021 года обращается в министерство с заявлением о предоставлении единовременной денежной выплаты по форме (прилагается) (далее – заявление).

Заявление подписывается гражданином или его представителем.

10. К заявлению прилагаются следующие документы:

1) паспорт или иной документ, удостоверяющий личность гражданина;

2) документы, удостоверяющие личность и подтверждающие полномочия представителя гражданина, - в случае обращения представителя гражданина;

3) документы, подтверждающие право пользования жилым помещением (договор найма специализированного жилого помещения, договор социального найма жилого помещения);

4) обязательство о расторжении договора найма специализированного жилого помещения (договора социального найма жилого помещения), о снятии с регистрационного учета по месту жительства и об освобождении жилого помещения в срок не позднее двух месяцев со дня регистрации права собственности на приобретаемое жилое помещение по форме (прилагается).

11. Гражданин или его представитель вправе не представлять документ, указанный в подпункте 3 пункта 10 настоящего Положения. Если такой документ не был представлен гражданином или его представителем, указанный документ и (или) информация запрашивается в порядке межведомственного информационного взаимодействия в соответствии с законодательством.

12. Заявление и документы, указанные в пункте 10 настоящего Положения (далее – документы), могут быть поданы одним из следующих способов:

1) путем личного обращения в министерство. В этом случае копии с подлинников документов снимает лицо, ответственное за прием документов в министерстве, и удостоверяет их при сверке с подлинниками. Подлинники документов возвращаются представившему их лицу в день личного обращения;

2) через организации почтовой связи. В этом случае документы представляются в копиях, заверенных нотариусом или должностным лицом, уполномоченным в соответствии с законодательством на совершение нотариальных действий;

3) через многофункциональный центр предоставления государственных и муниципальных услуг.

13. Днем обращения гражданина или его представителя за предоставлением единовременной денежной выплаты является дата регистрации заявления и документов в день их поступления в министерство.

14. Министерство в течение 30 календарных дней со дня обращения гражданина или его представителя рассматривает заявление и документы и принимает решение о предоставлении единовременной денежной выплаты или об отказе в предоставлении единовременной денежной выплаты. В решении об отказе в предоставлении единовременной денежной выплаты излагаются причины отказа.

15. Решение о предоставлении единовременной денежной выплаты является документом, удостоверяющим право гражданина на получение единовременной денежной выплаты (далее – положительное решение).

16. Основаниями для принятия решения об отказе в предоставлении единовременной денежной выплаты являются:

1) отсутствие права гражданина на предоставление единовременной денежной выплаты в соответствии с пунктами 1, 4 Положения;

2) непредставление документов или представление неполного перечня документов, за исключением документов, указанных в пункте 11 настоящего Положения;

3) предоставление недостоверных сведений в заявлении и (или) в документах;

4) обращение с заявлением и документами с нарушением срока, установленного пунктом 9 настоящего Положения.

17. Решение об отказе в предоставлении единовременной денежной выплаты может быть обжаловано в порядке, установленном законодательством.

18. В случае принятия решения об отказе в предоставлении единовременной денежной выплаты по основанию, указанному в подпункте 2 пункта 16 настоящего Положения, гражданин или его представитель вправе повторно обратиться в министерство с заявлением и документами, которые ранее не были им представлены.

В этом случае положительное решение или решение об отказе в предоставлении единовременной денежной выплаты принимается министерством в течение пяти рабочих дней со дня повторного обращения гражданина или его представителя.

19. Министерство в течение трех рабочих дней со дня принятия положительного решения или решения об отказе в предоставлении единовременной денежной выплаты информирует гражданина посредством телефонной связи и (или) электронной почты о принятом решении и возможности получения положительного решения лично в министерстве.

Глава 4. ПЕРЕЧИСЛЕНИЕ ЕДИНОВРЕМЕННОЙ ДЕНЕЖНОЙ ВЫПЛАТЫ

20. В целях перечисления единовременной денежной выплаты гражданин или его представитель в срок не позднее 1 августа 2021 года обращается в министерство с заявлением о перечислении единовременной денежной выплаты по форме (прилагается) (далее – заявление о перечислении единовременной денежной выплаты).

21. К заявлению о перечислении единовременной денежной выплаты прилагаются следующие документы:

1) паспорт либо иной документ, удостоверяющий личность гражданина;

2) документы, удостоверяющие личность и подтверждающие полномочия представителя гражданина, - в случае обращения представителя гражданина;

3) положительное решение;

4) договор купли-продажи жилого помещения, на которое в установленном законодательством порядке зарегистрирован переход права собственности к гражданину, с указанием реквизитов счета продавца, договор участия в долевом строительстве, либо договор об уступке, зарегистрированные в установленном законодательством порядке, с указанием реквизитов счета застройщика либо счета эскроу и документ, подтверждающий уведомление застройщика о смене участника долевого строительства;

5) документы, подтверждающие внесение гражданином собственных и (или) заемных средств в размере разницы между стоимостью приобретаемого жилого помещения и размером единовременной денежной выплаты (при наличии такой разницы).

22. Заявление о перечислении единовременной денежной выплаты и документы, указанные в пункте 21 настоящего Положения, могут быть поданы одним из способов, указанных в пункте 12 настоящего Положения.

23. Днем обращения гражданина или его представителя за перечислением единовременной денежной выплаты является дата регистрации заявления о перечислении единовременной денежной выплаты и документов, указанных в пункте 21 настоящего Положения, в день их поступления в министерство.

24. Министерство в течение двух рабочих дней со дня обращения гражданина или его представителя проводит проверку представленных документов на полноту, отсутствие противоречий (несоответствий) между сведениями, содержащимися в них, и в случае представления гражданином или его представителем неполного перечня документов, указанных в пункте 21 настоящего Положения, либо выявления противоречий (несоответствий) между содержащимися в них сведениями, принимает решение о возврате их гражданину.

Гражданин или его представитель вправе повторно обратиться в министерство после устранения причины возврата документов, указанных в пункте 21 настоящего Положения, в соответствии с настоящим Положением, в пределах срока, указанного в пункте 17 настоящего Положения.

25. Министерство в течение пяти рабочих дней со дня обращения гражданина или его представителя обеспечивает направление запросов (межведомственных запросов) в государственные органы, органы местного самоуправления, подведомственные государственным органам и органам местного самоуправления организации в целях получения документов (сведений) о пригодности (непригодности) приобретаемого жилого помещения.

26. После получения ответов на запросы (межведомственные запросы), указанные в пункте 25 настоящего Положения, но не позднее 30 рабочих дней со дня обращения гражданина или его представителя за перечислением единовременной денежной выплаты министерство принимает решение о перечислении единовременной денежной выплаты или об отказе в перечислении единовременной денежной выплаты.

27. Решение об отказе в перечислении единовременной денежной выплаты принимается в случае:

1) обращения гражданина с заявлением о перечислении единовременной денежной выплаты и документами, указанными в пункте 21 настоящего Положения, с нарушением срока, установленного пунктом 20 настоящего Положения;

2) несоблюдения условий, указанных в пунктах 5, 8 настоящего Положения;

3) предоставления недостоверных сведений в заявлении и (или) в документах, указанных в пункте 21 настоящего Положения;

4) смерти гражданина, признания его безвестно отсутствующим, объявления умершим в порядке, установленном законодательством.

28. Решение об отказе в перечислении единовременной денежной выплаты может быть обжаловано в порядке, установленном законодательством.

29. Единовременная денежная выплата перечисляется министерством в течение 30 календарных дней со дня принятия соответствующего решения: на счет продавца, с которым гражданин заключил договор купли-продажи жилого помещения; на счет застройщика, с которым гражданин заключил договор участия в долевом строительстве, либо на счет эскроу; на счет цедента, с которым гражданин заключил договор об уступке.

30. Днем предоставления единовременной денежной выплаты является дата перечисления единовременной денежной выплаты в соответствии с пунктом 29 настоящего Положения.

31. В случае если цена по договору купли-продажи жилого помещения, договору участия в долевом строительстве, договору об уступке превышает размер единовременной денежной выплаты, доплата разницы производится гражданином за счет собственных и (или) заемных средств.

32. В случае если цена по договору купли-продажи жилого помещения, договору участия в долевом строительстве, договору об уступке менее размера единовременной денежной выплаты, единовременная денежная выплата предоставляется в размере, соответствующем цене по такому договору.

33. В случае расторжения договора купли-продажи жилого помещения, договора участия в долевом строительстве, договора об уступке средства единовременной денежной выплаты, предоставленной гражданину, подлежат возврату в областной бюджет.

34. В случае представления гражданином либо его представителем недостоверных сведений, содержащихся в заявлении и (или) в документах, повлекших незаконное предоставление единовременной денежной выплаты, ущерб, причиненный областному бюджету, возмещается в порядке, установленном законодательством.

Первый заместитель Губернатора Иркутской области – Председатель Правительства Иркутской области К.Б. Зайцев

Приложение 1
к Положению о предоставлении единовременной денежной выплаты на приобретение жилого помещения гражданам, которые относились к категории детей-сирот и детей, оставшихся без попечения родителей, лиц из числа детей-сирот и детей, оставшихся без попечения родителей, и достигли возраста 23 лет, жилые помещения которых расположены в многоквартирных домах на территории города Тайшета Иркутской области и признаны непригодными для проживания

ПЕРЕЧЕНЬ
ЖИЛЫХ ПОМЕЩЕНИЙ

№ п/п	Адрес жилого помещения			
	Населенный пункт	Улица	Номер дома	Номер квартиры
1.	Тайшет	Транспортная	105/2	1
2.	Тайшет	Транспортная	105/2	2
3.	Тайшет	Транспортная	105/2	3
4.	Тайшет	Транспортная	105/2	4
5.	Тайшет	Транспортная	105/2	5
6.	Тайшет	Транспортная	105/2	6
7.	Тайшет	Транспортная	105/2	7

8.	Тайшет	Транспортная	105/2	8
9.	Тайшет	Транспортная	105/2	9
10.	Тайшет	Транспортная	105/2	10
11.	Тайшет	Транспортная	105/2	11
12.	Тайшет	Транспортная	105/2	12
13.	Тайшет	Транспортная	105/2	13
14.	Тайшет	Транспортная	105/2	14
15.	Тайшет	Транспортная	105/2	15
16.	Тайшет	Транспортная	105/2	16
17.	Тайшет	Транспортная	105/2	17
18.	Тайшет	Транспортная	105/2	18
19.	Тайшет	Транспортная	105/2	19
20.	Тайшет	Транспортная	105/2	20
21.	Тайшет	Транспортная	105/2	21
22.	Тайшет	Транспортная	105/2	22
23.	Тайшет	Транспортная	105/2	23
24.	Тайшет	Транспортная	105/2	24
25.	Тайшет	Транспортная	105/2	25
26.	Тайшет	Транспортная	105/2	26
27.	Тайшет	Транспортная	105/2	27
28.	Тайшет	Транспортная	105/2	28
29.	Тайшет	Транспортная	105/2	29
30.	Тайшет	Транспортная	105/2	30
31.	Тайшет	Транспортная	105/1	1
32.	Тайшет	Транспортная	105/1	2
33.	Тайшет	Транспортная	105/1	3
34.	Тайшет	Транспортная	105/1	4
35.	Тайшет	Транспортная	105/1	5
36.	Тайшет	Транспортная	105/1	6
37.	Тайшет	Транспортная	105/1	8
38.	Тайшет	Транспортная	105/1	9
39.	Тайшет	Транспортная	105/1	10
40.	Тайшет	Транспортная	105/1	11
41.	Тайшет	Транспортная	105/1	12
42.	Тайшет	Транспортная	105/1	13
43.	Тайшет	Транспортная	105/1	14
44.	Тайшет	Транспортная	105/1	15
45.	Тайшет	Транспортная	105/1	16
46.	Тайшет	Транспортная	105/1	17
47.	Тайшет	Транспортная	105/1	18
48.	Тайшет	Транспортная	105/1	19
49.	Тайшет	Транспортная	105/1	20
50.	Тайшет	Транспортная	105/1	21
51.	Тайшет	Транспортная	105/1	22
52.	Тайшет	Транспортная	105/1	23
53.	Тайшет	Транспортная	105/1	24
54.	Тайшет	Транспортная	105/1	25
55.	Тайшет	Транспортная	105/1	26
56.	Тайшет	Транспортная	105/1	27
57.	Тайшет	Транспортная	105/1	28
58.	Тайшет	Транспортная	105/1	29
59.	Тайшет	Транспортная	105/1	30
60.	Тайшет	Транспортная	105	1
61.	Тайшет	Транспортная	105	2
62.	Тайшет	Транспортная	105	3
63.	Тайшет	Транспортная	105	4
64.	Тайшет	Транспортная	105	5
65.	Тайшет	Транспортная	105	6
66.	Тайшет	Транспортная	105	7
67.	Тайшет	Транспортная	105	8
68.	Тайшет	Транспортная	105	9
69.	Тайшет	Транспортная	105	10
70.	Тайшет	Транспортная	105	11
71.	Тайшет	Транспортная	105	12
72.	Тайшет	Транспортная	105	13
73.	Тайшет	Транспортная	105	14
74.	Тайшет	Транспортная	105	15
75.	Тайшет	Транспортная	105	16
76.	Тайшет	Транспортная	105	17
77.	Тайшет	Транспортная	105	18
78.	Тайшет	Транспортная	105	19
79.	Тайшет	Транспортная	105	20
80.	Тайшет	Транспортная	105	21
81.	Тайшет	Транспортная	105	22
82.	Тайшет	Транспортная	105	23
83.	Тайшет	Транспортная	105	24
84.	Тайшет	Транспортная	105	25
85.	Тайшет	Транспортная	105	26
86.	Тайшет	Транспортная	105	27
87.	Тайшет	Транспортная	105	28
88.	Тайшет	Транспортная	105	29
89.	Тайшет	Транспортная	105	30
90.	Тайшет	Транспортная	105	31
91.	Тайшет	Транспортная	105	32
92.	Тайшет	Транспортная	105	33
93.	Тайшет	Транспортная	105	34
94.	Тайшет	Транспортная	105	35
95.	Тайшет	Транспортная	105	36
96.	Тайшет	Транспортная	105	37
97.	Тайшет	Транспортная	105	38
98.	Тайшет	Транспортная	105	39

Приложение 2
к Положению о предоставлении единовременной денежной выплаты на приобретение жилого помещения гражданам, которые относились к категории детей-сирот и детей, оставшихся без попечения родителей, лиц из числа детей-сирот и детей, оставшихся без попечения родителей, и достигли возраста 23 лет, жилые помещения которых расположены в многоквартирных домах на территории города Тайшета Иркутской области и признаны непригодными для проживания

Министру имущественных отношений Иркутской области
_____
от гр. _____
(фамилия, имя и (если имеется) отчество гражданина)
_____
_____,
(полностью день, месяц и год рождения гражданина)
зарегистрирован(а) по адресу: _____
(указать адрес)
_____,
дата регистрации _____,
адрес фактического проживания _____
_____,
номер телефона _____,
электронный адрес: _____,
паспортные данные гражданина:
серия _____ №_____, выдан (кем и когда) _____
_____

ЗАЯВЛЕНИЕ
О ПРЕДОСТАВЛЕНИИ ЕДИНОВРЕМЕННОЙ ДЕНЕЖНОЙ ВЫПЛАТЫ

В соответствии с Положением о предоставлении единовременной денежной выплаты на приобретение жилого помещения гражданам, которые относились к категории детей-сирот и детей, оставшихся без попечения родителей, лиц из числа детей-сирот и детей, оставшихся без попечения родителей, и достигли возраста 23 лет, жилые помещения которых расположены в многоквартирных домах на территории города Тайшета Иркутской области и признаны непригодными для проживания, прошу предоставить единовременную денежную выплату на приобретение жилого помещения
_____,
(фамилия, имя и (если имеется) отчество гражданина)
_____.
(полностью день, месяц и год рождения гражданина)

К заявлению прилагаю:

паспорт или иной документ, удостоверяющий личность гражданина;

документы, удостоверяющие личность и подтверждающие полномочия представителя гражданина, - в случае обращения представителя гражданина;

документы, подтверждающие право пользования жилым помещением (договор найма специализированного жилого помещения, договор социального найма жилого помещения);

обязательство о расторжении договора найма специализированного жилого помещения (договора социального найма жилого помещения), о снятии с регистрационного учета по месту жительства и об освобождении жилого помещения в срок не позднее двух месяцев со дня регистрации права собственности на предоставляемое жилое помещение.

Я, _____, предупрежден(а) об ответственности за недостоверность сведений, содержащихся в представленных документах.

Даю согласие на обработку персональных данных.

«____» _____ 20__ года _____
(подпись гражданина)

Расписка-уведомление

Документы _____ приняты «___»_____ 20___ г.
Регистрационный № _____
Подпись лица, принявшего документы, _____

Приложение 3
к Положению о предоставлении единовременной денежной выплаты на приобретение жилого помещения гражданам, которые относились к категории детей-сирот и детей, оставшихся без попечения родителей, лиц из числа детей-сирот и детей, оставшихся без попечения родителей, и достигли возраста 23 лет, жилые помещения которых расположены в многоквартирных домах на территории города Тайшета Иркутской области и признаны непригодными для проживания

ОБЯЗАТЕЛЬСТВО
О РАСТОРЖЕНИИ ДОГОВОРА НАЙМА СПЕЦИАЛИЗИРОВАННОГО ЖИЛОГО ПОМЕЩЕНИЯ (ДОГОВОРА СОЦИАЛЬНОГО НАЙМА ЖИЛОГО ПОМЕЩЕНИЯ) И О СНЯТИИ С РЕГИСТРАЦИОННОГО УЧЕТА ПО МЕСТУ ЖИТЕЛЬСТВА И ОБ ОСВОБОЖДЕНИИ ЖИЛОГО ПОМЕЩЕНИЯ

Настоящим обязательством я,_____,
(Ф.И.О.)
_____,
(дата рождения, наименование и номер документа, удостоверяющего личность, кем и когда выдан)

являющийся по состоянию нанимателем жилого помещения по договору найма специализированного жилого помещения (договору социального найма жилого помещения) (выбрать), расположенного по адресу: _____
_____
(адрес жилого помещения)

(далее - жилое помещение), и указанные ниже лица, являющиеся членами моей семьи:
_____,
(Ф.И.О., дата рождения, наименование и номер документа, удостоверяющего личность, кем и когда выдан)
_____,
(Ф.И.О., дата рождения, наименование и номер документа, удостоверяющего личность, кем и когда выдан)

обязуюсь в течение двух месяцев со дня регистрации права собственности на жилое помещение, приобретенное (построенное) с использованием единовременной денежной выплаты на приобретение жилого помещения, расторгнуть договору найма специализированного жилого помещения (договор социального найма жилого помещения) (выбрать), осуществить снятие с регистрационного учета по месту жительства и освободить жилое помещение.

Также обязуюсь не предоставлять жилое помещение для проживания другим лицам.

Настоящее письменное обязательство дано _____.
(дата)
_____,
(Ф.И.О., подпись)
_____,
(Ф.И.О., подпись)
_____,
(Ф.И.О., подпись)

Приложение 4
к Положению о предоставлении единовременной денежной выплаты на приобретение жилого помещения гражданам, которые относились к категории детей-сирот и детей, оставшихся без попечения родителей, лиц из числа детей-сирот и детей, оставшихся без попечения родителей, и достигли возраста 23 лет, жилые помещения которых расположены в многоквартирных домах на территории города Тайшета Иркутской области и признаны непригодными для проживания

Министру имущественных отношений Иркутской области
_____
от гр. _____
(фамилия, имя и (если имеется) отчество гражданина)
_____
_____,
(полностью день, месяц и год рождения гражданина)
зарегистрирован(а) по адресу: _____
(указать адрес)
_____,
дата регистрации _____,
адрес фактического проживания _____
_____,
номер телефона _____,
электронный адрес: _____,
паспортные данные гражданина:
серия _____ №_____, выдан (кем и когда) _____
_____

ЗАЯВЛЕНИЕ
О ПЕРЕЧИСЛЕНИИ ЕДИНОВРЕМЕННОЙ ДЕНЕЖНОЙ ВЫПЛАТЫ

В соответствии с Положением о предоставлении единовременной денежной выплаты на приобретение жилого помещения гражданам, которые относились к категории детей-сирот и детей, оставшихся без попечения родителей, лиц из числа детей-сирот и детей, оставшихся без попечения родителей, и достигли возраста 23 лет, жилые помещения которых расположены в многоквартирных домах на территории города Тайшета Иркутской области и признаны непригодными для проживания, прошу перечислить единовременную денежную выплату на приобретение жилого помещения_____,
(фамилия, имя и (если имеется) отчество гражданина)
_____.
(полностью день, месяц и год рождения гражданина)

Реквизиты банковского счета _____

счет продавца, с которым гражданин (в том числе совместно с другими членами семьи) заключил договор купли-продажи жилого помещения, договор участия в долевом строительстве, договор об уступке

К заявлению прилагаю:

1) паспорт либо иной документ, удостоверяющий личность гражданина;

2) документы, удостоверяющие личность и подтверждающие полномочия представителя гражданина, - в случае обращения представителя гражданина;

3) положительное решение;

4) договор купли-продажи жилого помещения, на которое в установленном законодательством порядке зарегистрирован переход права собственности к гражданину, с указанием реквизитов счета продавца, договор участия в долевом строительстве, либо договор об уступке, зарегистрированные в установленном законодательством порядке, с указанием реквизитов счета застройщика либо счета эскроу и документ, подтверждающий уведомление застройщика о смене участника долевого строительства;

5) документы, подтверждающие внесение гражданином собственных и (или) заемных средств в размере разницы между стоимостью приобретаемого жилого помещения и размером единовременной денежной выплаты (при наличии такой разницы).

Я, _____, предупрежден(а) об ответственности за недостоверность сведений, содержащихся в представленных документах.

«____» _____ 20__ года_____

(подпись гражданина)

Расписка-уведомление

Документы _____ приняты «___»_____ 20___ г.

Регистрационный № _____

Подпись лица, принявшего документы, _____

УТВЕРЖДЕНО
указом Губернатора Иркутской области
от 7 декабря 2020 года № 344-уг

ПОЛОЖЕНИЕ
О ПРЕДОСТАВЛЕНИИ ЖИЛЫХ ПОМЕЩЕНИЙ ИЗ ГОСУДАРСТВЕННОГО ЖИЛИЩНОГО ФОНДА ИРКУТСКОЙ ОБЛАСТИ ГРАЖДАНАМ, КОТОРЫЕ ОТНОСИЛИСЬ К КАТЕГОРИИ ДЕТЕЙ-СИРОТ И ДЕТЕЙ, ОСТАВШИХСЯ БЕЗ ПОПЕЧЕНИЯ РОДИТЕЛЕЙ, ЛИЦ ИЗ ЧИСЛА ДЕТЕЙ-СИРОТ И ДЕТЕЙ, ОСТАВШИХСЯ БЕЗ ПОПЕЧЕНИЯ РОДИТЕЛЕЙ, И ДОСТИГЛИ ВОЗРАСТА 23 ЛЕТ, ЖИЛЫЕ ПОМЕЩЕНИЯ КОТОРЫХ РАСПОЛОЖЕНЫ В МНОГОКВАРТИРНЫХ ДОМАХ НА ТЕРРИТОРИИ ГОРОДА ТАЙШЕТА ИРКУТСКОЙ ОБЛАСТИ И ПРИЗНАНЫ НЕПРИГОДНЫМИ ДЛЯ ПРОЖИВАНИЯ

Глава 1. ОБЩИЕ ПОЛОЖЕНИЯ

1. Настоящее Положение определяет порядок и условия предоставления жилых помещений из государственного жилищного фонда Иркутской области гражданам, которые относились к категории детей-сирот и детей, оставшихся без попечения родителей, лиц из числа детей-сирот и детей, оставшихся без попечения родителей, и достигли возраста 23 лет, жилые помещения которых расположены в многоквартирных домах на территории города Тайшета Иркутской области и признаны непригодными для проживания (далее соответственно – государственный жилищный фонд, граждане, жилое помещение).

2. Уполномоченным исполнительным органом государственной власти Иркутской области на предоставление жилых помещений из государственного жилищного фонда является министерство имущественных отношений Иркутской области (далее – министерство).

3. Государственный жилищный фонд формируется путем приобретения на территории Иркутской области жилых помещений в собственность Иркутской области на первичном и (или) вторичном рынке.

4. Включение жилых помещений в государственный жилищный фонд и исключение жилых помещений из указанного фонда осуществляется на основании правового акта министерства.

Глава 2. УСЛОВИЯ ПРЕДОСТАВЛЕНИЯ ЖИЛЫХ ПОМЕЩЕНИЙ ИЗ ГОСУДАРСТВЕННОГО ЖИЛИЩНОГО ФОНДА

5. Жилое помещение из государственного жилищного фонда предоставляется гражданам, жилые помещения которых включены в перечень (прилагается), отвечающим на момент обращения за предоставлением жилого помещения из государственного жилищного фонда одному из следующих условий:

1) гражданин является нанимателем жилого помещения специализированного жилищного фонда Иркутской области для детей-сирот и детей, оставшихся без попечения родителей, лиц из числа детей-сирот и детей, оставшихся без попечения родителей по договору найма специализированного жилого помещения;

2) гражданин является нанимателем жилого помещения, находящегося в государственной собственности Иркутской области, по договору социального найма жилого помещения.

6. Предоставление жилого помещения из государственного жилищного фонда осуществляется однократно.

7. Жилое помещение из государственного жилищного фонда предоставляется гражданину общей площадью 33 квадратных метра.

С учетом конструктивных и технических параметров многоквартирного дома или жилого дома размер общей площади предоставляемого жилого помещения может быть увеличен (уменьшен) не более чем на 5 квадратных метров.

8. Предоставляемые жилые помещения должны соответствовать требованиям, предъявляемым к жилым помещениям, и являться пригодными для постоянного проживания граждан.

9. Жилые помещения предоставляются гражданам на основании договора передачи жилого помещения в собственность, заключаемого гражданином с министерством.

Глава 3. ПОРЯДОК ПРЕДОСТАВЛЕНИЯ ЖИЛОГО ПОМЕЩЕНИЯ

10. В целях предоставления жилого помещения гражданин или его представитель в срок не позднее 1 марта 2021 года обращается с заявлением о предоставлении жилого помещения из государственного жилищного фонда по форме (прилагается) (далее – заявление).

В заявлении указывается наименование населенного пункта Иркутской области, на территории которого гражданин желает получить жилое помещение из государственного жилищного фонда.

11. К заявлению прилагаются следующие документы:

1) паспорт или иной документ, удостоверяющий личность гражданина;

2) документы, удостоверяющие личность и подтверждающие полномочия представителя гражданина, - в случае обращения представителя гражданина;

3) документы, подтверждающие право пользования жилым помещением (договор найма специализированного жилого помещения, договор социального найма жилого помещения);

4) обязательство о расторжении договора найма специализированного жилого помещения (договора социального найма жилого помещения), о снятии с регистрационного учета по месту жительства и об освобождении жилого помещения в срок не позднее двух месяцев со дня регистрации права собственности на предоставляемое жилое помещение по форме (прилагается).

12. Гражданин или его представитель вправе не представлять документ, указанный в подпункте 3 пункта 11 настоящего Положения. Если такой документ не был представлен гражданином или его представителем, указанный документ и (или) информация запрашиваются в порядке межведомственного информационного взаимодействия в соответствии с законодательством.

13. Заявление и документы, указанные в пункте 11 настоящего Положения (далее – документы), могут быть поданы одним из следующих способов:

1) путем личного обращения в министерство. В этом случае копии с подлинников документов снимает лицо, ответственное за прием документов в министерстве, и удостоверяет их при сверке с подлинниками. Подлинники документов возвращаются представившему их лицу в день личного обращения;

2) через организации почтовой связи. В этом случае документы представляются в копиях, заверенных нотариусом или должностным лицом, уполномоченным в соответствии с законодательством на совершение нотариальных действий;

3) через многофункциональный центр предоставления государственных и муниципальных услуг.

14. Днем обращения гражданина или его представителя за предоставлением жилого помещения является дата регистрации заявления и документов в день их поступления в министерство.

15. Министерство в течение 30 календарных дней со дня обращения гражданина или его представителя рассматривает заявление и документы и принимает решение о предоставлении жилого помещения или об отказе в предоставлении жилого помещения. В решении об отказе в предоставлении жилого помещения излагаются причины отказа.

16. Основаниями для принятия решения об отказе в предоставлении жилого помещения являются:

1) отсутствие права гражданина на предоставление жилого помещения из государственного жилищного фонда в соответствии с пунктами 1, 5 настоящего Положения;

2) непредставление документов или представление неполного перечня документов, за исключением документов, указанных в пункте 12 настоящего Положения;

3) предоставление недостоверных сведений в заявлении и (или) в документах.

4) обращение с заявлением и документами с нарушением срока, установленного пунктом 10 настоящего Положения.

17. Решение об отказе в предоставлении жилого помещения может быть обжаловано в порядке, установленном законодательством.

18. В случае принятия решения об отказе в предоставлении жилого помещения по основанию, указанному в подпункте 2 пункта 16 настоящего Положения, гражданин или его представитель вправе повторно обратиться в министерство с заявлением и документами, которые ранее не были им представлены.

В этом случае решение об отказе в предоставлении жилого помещения принимается министерством в течение пяти рабочих дней со дня повторного обращения гражданина или его представителя.

19. В день принятия решения о предоставлении жилого помещения или об отказе в предоставлении жилого помещения гражданину направляется копия соответствующего решения.

20. В срок не позднее рабочего дня, следующего за днем принятия решения о предоставлении жилого помещения, министерство информирует гражданина или его представителя посредством телефонной связи и (или) электронной почты о возможности получения указанного решения лично в министерстве.

21. В срок не позднее пяти рабочих дней со дня государственной регистрации права собственности Иркутской области на жилое помещение министерство письменно уведомляет гражданина о готовности министерства заключить договор передачи жилого помещения в собственность гражданина (далее – договор передачи), а также о дате, времени и месте заключения договора передачи.

22. В случае невозможности гражданина или его представителя явиться для заключения договора передачи в указанные министерством дату, время и место, гражданин или его представитель не позднее чем за один календарный день до назначенного времени уведомляет министерство посредством телефонной связи и (или) электронной почты о невозможности явиться для заключения договора передачи и предлагает назначить иной срок.

23. Днем предоставления жилого помещения является дата государственной регистрации перехода права собственности на предоставленное гражданину жилое помещение и земельный участок (в случае предоставления индивидуального жилого дома).

24. В случае, если гражданин в течение 30 календарных дней со дня получения письменного уведомления, указанного в пункте 21 настоящего Положения, уклоняется от заключения договора передачи, министерство принимает меры к заключению с гражданином договора передачи, в том числе к разрешению сложившейся ситуации в судебном порядке.

25. В случае представления гражданином либо его представителем недостоверных сведений, содержащихся в заявлении и (или) в документах, повлекших незаконное предоставление жилого помещения из государственного жилищного фонда, ущерб, причиненный областному бюджету, возмещается в порядке, установленном законодательством.

Первый заместитель Губернатора Иркутской области – Председатель Правительства Иркутской области К.Б. Зайцев

Приложение 1
к Положению о предоставлении жилых помещений из государственного жилищного фонда Иркутской области гражданам, которые относились к категории детей-сирот и детей, оставшихся без попечения родителей, лиц из числа детей-сирот и детей, оставшихся без попечения родителей, и достигли возраста 23 лет, жилые помещения которых расположены в многоквартирных домах на территории города Тайшета Иркутской области и признаны непригодными для проживания

ПЕРЕЧЕНЬ
ЖИЛЫХ ПОМЕЩЕНИЙ

№ п/п	Адрес жилого помещения			
	Населенный пункт	Улица	Номер дома	Номер квартиры
1.	Тайшет	Транспортная	105/2	1
2.	Тайшет	Транспортная	105/2	2
3.	Тайшет	Транспортная	105/2	3
4.	Тайшет	Транспортная	105/2	4
5.	Тайшет	Транспортная	105/2	5
6.	Тайшет	Транспортная	105/2	6
7.	Тайшет	Транспортная	105/2	7
8.	Тайшет	Транспортная	105/2	8
9.	Тайшет	Транспортная	105/2	9
10.	Тайшет	Транспортная	105/2	10
11.	Тайшет	Транспортная	105/2	11
12.	Тайшет	Транспортная	105/2	12
13.	Тайшет	Транспортная	105/2	13
14.	Тайшет	Транспортная	105/2	14
15.	Тайшет	Транспортная	105/2	15
16.	Тайшет	Транспортная	105/2	16
17.	Тайшет	Транспортная	105/2	17
18.	Тайшет	Транспортная	105/2	18
19.	Тайшет	Транспортная	105/2	19
20.	Тайшет	Транспортная	105/2	20
21.	Тайшет	Транспортная	105/2	21
22.	Тайшет	Транспортная	105/2	22
23.	Тайшет	Транспортная	105/2	23
24.	Тайшет	Транспортная	105/2	24
25.	Тайшет	Транспортная	105/2	25
26.	Тайшет	Транспортная	105/2	26
27.	Тайшет	Транспортная	105/2	27
28.	Тайшет	Транспортная	105/2	28
29.	Тайшет	Транспортная	105/2	29
30.	Тайшет	Транспортная	105/2	30
31.	Тайшет	Транспортная	105/1	1
32.	Тайшет	Транспортная	105/1	2
33.	Тайшет	Транспортная	105/1	3
34.	Тайшет	Транспортная	105/1	4
35.	Тайшет	Транспортная	105/1	5
36.	Тайшет	Транспортная	105/1	6
37.	Тайшет	Транспортная	105/1	8
38.	Тайшет	Транспортная	105/1	9
39.	Тайшет	Транспортная	105/1	10
40.	Тайшет	Транспортная	105/1	11
41.	Тайшет	Транспортная	105/1	12
42.	Тайшет	Транспортная	105/1	13
43.	Тайшет	Транспортная	105/1	14
44.	Тайшет	Транспортная	105/1	15
45.	Тайшет	Транспортная	105/1	16
46.	Тайшет	Транспортная	105/1	17
47.	Тайшет	Транспортная	105/1	18
48.	Тайшет	Транспортная	105/1	19
49.	Тайшет	Транспортная	105/1	20
50.	Тайшет	Транспортная	105/1	21
51.	Тайшет	Транспортная	105/1	22
52.	Тайшет	Транспортная	105/1	23
53.	Тайшет	Транспортная	105/1	24
54.	Тайшет	Транспортная	105/1	25
55.	Тайшет	Транспортная	105/1	26
56.	Тайшет	Транспортная	105/1	27
57.	Тайшет	Транспортная	105/1	28
58.	Тайшет	Транспортная	105/1	29
59.	Тайшет	Транспортная	105/1	30
60.	Тайшет	Транспортная	105	1
61.	Тайшет	Транспортная	105	2
62.	Тайшет	Транспортная	105	3
63.	Тайшет	Транспортная	105	4
64.	Тайшет	Транспортная	105	5
65.	Тайшет	Транспортная	105	6
66.	Тайшет	Транспортная	105	7
67.	Тайшет	Транспортная	105	8
68.	Тайшет	Транспортная	105	9
69.	Тайшет	Транспортная	105	10
70.	Тайшет	Транспортная	105	11
71.	Тайшет	Транспортная	105	12
72.	Тайшет	Транспортная	105	13
73.	Тайшет	Транспортная	105	14
74.	Тайшет	Транспортная	105	15
75.	Тайшет	Транспортная	105	16
76.	Тайшет	Транспортная	105	17
77.	Тайшет	Транспортная	105	18
78.	Тайшет	Транспортная	105	19
79.	Тайшет	Транспортная	105	20
80.	Тайшет	Транспортная	105	21
81.	Тайшет	Транспортная	105	22
82.	Тайшет	Транспортная	105	23

83.	Тайшет	Транспортная	105	24
84.	Тайшет	Транспортная	105	25
85.	Тайшет	Транспортная	105	26
86.	Тайшет	Транспортная	105	27
87.	Тайшет	Транспортная	105	28
88.	Тайшет	Транспортная	105	29
89.	Тайшет	Транспортная	105	30
90.	Тайшет	Транспортная	105	31
91.	Тайшет	Транспортная	105	32
92.	Тайшет	Транспортная	105	33
93.	Тайшет	Транспортная	105	34
94.	Тайшет	Транспортная	105	35
95.	Тайшет	Транспортная	105	36
96.	Тайшет	Транспортная	105	37
97.	Тайшет	Транспортная	105	38
98.	Тайшет	Транспортная	105	39

Приложение 2
к Положению о предоставлении единовременной денежной выплаты на приобретение жилого помещения гражданам, которые относились к категории детей-сирот и детей, оставшихся без попечения родителей, лиц из числа детей-сирот и детей, оставшихся без попечения родителей, и достигли возраста 23 лет, жилые помещения которых расположены в многоквартирных домах на территории города Тайшета Иркутской области и признаны непригодными для проживания

Министру имущественных отношений Иркутской области
_____
от гр. _____
(фамилия, имя и (если имеется) отчество гражданина)
_____
_____,
(полностью день, месяц и год рождения гражданина)
зарегистрирован(а) по адресу: _____
(указать адрес)
_____,
дата регистрации _____,
адрес фактического проживания _____
_____,
номер телефона _____,
электронный адрес: _____,
паспортные данные гражданина:
серия _____ №_____, выдан (кем и когда) _____
_____

ЗАЯВЛЕНИЕ
О ПРЕДОСТАВЛЕНИИ ЖИЛОГО ПОМЕЩЕНИЯ

В соответствии с Положением о предоставлении жилых помещений из государственного жилищного фонда Иркутской области гражданам, которые относились к категории детей-сирот и детей, оставшихся без попечения родителей, лиц из числа детей-сирот и детей, оставшихся без попечения родителей, и достигли возраста 23 лет, жилые помещения которых расположены в многоквартирных домах на территории города Тайшета Иркутской области и признаны непригодными для проживания, взамен жилого помещения, расположенного по адресу:
_____
_____
прошу предоставить мне
_____,
(фамилия, имя и (если имеется) отчество гражданина)
_____ жилое помещение из государственного жилищного фонда Иркутской области на территории _____.
(указать наименование населенного пункта Иркутской области)

К заявлению прилагаю:
паспорт или иной документ, удостоверяющий личность гражданина;
документы, удостоверяющие личность и подтверждающие полномочия представителя гражданина, - в случае обращения представителя гражданина;
документы, подтверждающие право пользования жилым помещением (договор найма специализированного жилого помещения, договор социального найма жилого помещения);
обязательство о расторжении договора найма специализированного жилого помещения (договора социального найма жилого помещения), о снятии с регистрационного учета по месту жительства и об освобождении жилого помещения в срок не позднее двух месяцев со дня регистрации права собственности на предоставляемое жилое помещение.
Я, _____,
предупрежден(а) об ответственности за недостоверность сведений, содержащихся в представленных документах.
Даю согласие на обработку персональных данных.

«____» _____ 20__ года _____
(подпись гражданина)

Расписка-уведомление

Документы _____ приняты «___»_____ 20___ г.
Регистрационный № _____
Подпись лица, принявшего документы, _____

Приложение 3
к Положению о предоставлении жилых помещений из государственного жилищного фонда Иркутской области гражданам, которые относились к категории детей-сирот и детей, оставшихся без попечения родителей, лиц из числа детей-сирот и детей, оставшихся без попечения родителей, и достигли возраста 23 лет, жилые помещения которых расположены в многоквартирных домах на территории города Тайшета Иркутской области и признаны непригодными для проживания

ОБЯЗАТЕЛЬСТВО
О РАСТОРЖЕНИИ ДОГОВОРА НАЙМА СПЕЦИАЛИЗИРОВАННОГО ЖИЛОГО ПОМЕЩЕНИЯ (ДОГОВОРА СОЦИАЛЬНОГО НАЙМА ЖИЛОГО ПОМЕЩЕНИЯ) И О СНЯТИИ С РЕГИСТРАЦИОННОГО УЧЕТА ПО МЕСТУ ЖИТЕЛЬСТВА И ОБ ОСВОБОЖДЕНИИ ЖИЛОГО ПОМЕЩЕНИЯ

Настоящим обязательством я,_____,
(Фамилия, имя и отчество (при наличии))
_____,
(дата рождения, наименование и номер документа, удостоверяющего личность, кем и когда выдан)
являющийся по состоянию нанимателем жилого помещения по договору найма специализированного жилого помещения (договору социального найма жилого помещения) (выбрать), расположенного по адресу: _____
_____
(адрес жилого помещения)
(далее - жилое помещение), и указанные ниже лица, являющиеся членами моей семьи:
_____,
(Ф.И.О., дата рождения, наименование и номер документа, удостоверяющего личность, кем и когда выдан)
_____,
(Ф.И.О., дата рождения, наименование и номер документа, удостоверяющего личность, кем и когда выдан)
обязуюсь в течение двух месяцев со дня регистрации права собственности на жилое помещение расторгнуть договору найма специализированного жилого помещения (договор социального найма жилого помещения) (выбрать), осуществить снятие с регистрационного учета по месту жительства и освободить жилое помещение.
Настоящее письменное обязательство дано _____.
(дата)

_____,
(Ф.И.О., подпись)
_____,
(Ф.И.О., подпись)
_____,
(Ф.И.О., подпись)

АППАРАТ ГУБЕРНАТОРА ИРКУТСКОЙ ОБЛАСТИ И ПРАВИТЕЛЬСТВА Иркутской области

Р А С П О Р Я Ж Е Н И Е

11 декабря 2020 года № 167-ар

Иркутск

Об утверждении итогов областного конкурса на лучшие материалы средств массовой информации, направленные на создание тематического информационного продукта (проекта) по профилактике экстремистских и террористических проявлений, в 2020 году

В соответствии с Положением об областном конкурсе на лучшие материалы средств массовой информации, направленные на создание тематического информационного продукта (проекта) по профилактике экстремистских и террористических проявлений, утвержденным постановлением Правительства Иркутской области от 3 декабря 2012 года № 692-пп, на основании протокола жюри областного конкурса на лучшие материалы средств массовой информации, направленные на создание тематического информационного продукта (проекта) по профилактике экстремистских и террористических проявлений от 4 декабря 2020 года, руководствуясь статьей 21 Устава Иркутской области:

1. Утвердить итоги областного конкурса на лучшие материалы средств массовой информации, направленные на создание тематического информационного продукта (проекта) по профилактике экстремистских и террористических проявлений, в 2020 году (далее – конкурс) в следующих номинациях:

1) «Лучший материал, опубликованный в периодическом печатном издании»:

1 место – Шагунова Людмила Иннокентьевна (областное государственное автономное учреждение «Редакция газеты «Областная»);

2 место – коллектив газеты «Байкал-61» (общество с ограниченной ответственностью «Байкал-61»);

3 место – Васильева Наталия Дмитриевна (рекламно-информационная газета «Вечерний Братск»);

2) «Лучший видеоматериал, вышедший в свет (эфир) в средствах массовой информации»:

1 место – Шапенков Алексей Иннокентьевич (общество с ограниченной ответственностью Телекомпания «Альтернативная Иркутская студия телевидения»);

2 место – Беклемишева Марина Михайловна (общество с ограниченной ответственностью Телекомпания «Альтернативная Иркутская студия телевидения»);

3 место – Халикова Мадина Шамильевна (общество с ограниченной ответственностью Телекомпания «Альтернативная Иркутская студия телевидения»);

3) «Лучший радиоматериал, вышедший в свет (эфир) в средствах массовой информации»:

1 место – Давитян Янина Михайловна («Радио России. Иркутск» - структурное подразделение филиала ВГТРК ГТРК «Иркутск»);

2 место – Романова Наталья Викторовна (Иркутский филиал акционерного общества Издательский дом «Комсомольская правда»);

3 место – Котикова Галина Алексеевна («Радио России. Иркутск» - структурное подразделение филиала ВГТРК ГТРК «Иркутск»);

4) «Лучший материал, размещенный в сетевом издании»:

1 место – Синьков Андрей Александрович (Иркутский филиал акционерного общества Издательский дом «Комсомольская правда Иркутск»);

2 место – Ерошенко Антон Александрович (информационное агентство «IrkutskMedia»);

3 место – Васильева Дарья Викторовна (информационное агентство «Иркутск онлайн»).

2. Управлению пресс-службы и информации Губернатора Иркутской области и Правительства Иркутской области (Константинова О.Г.) в установленном порядке организовать награждение лиц, указанных в пункте 1 настоящего распоряжения, дипломами участников конкурса в соответствующих номинациях.

3. Отделу финансового обеспечения Губернатора Иркутской области и Правительства Иркутской области (Цыренова Т.Г.) обеспечить своевременное предоставление премий (социальных выплат) лицам, указанным в пункте 1 настоящего распоряжения, в размерах, определенных пунктом 17 Положения об областном конкурсе на лучшие материалы средств массовой информации, направленные на создание тематического информационного продукта (проекта) по профилактике экстремистских и террористических проявлений, утвержденного постановлением Правительства Иркутской области от 3 декабря 2012 года № 692-пп.

4. Настоящее распоряжение подлежит официальному опубликованию в общественно-политической газете «Областная», сетевом издании «Официальный интернет-портал правовой информации Иркутской области» (ogirk.ru), а также размещению в информационно-телекоммуникационной сети «Интернет» на официальном портале Иркутской области.

Руководитель аппарата Губернатора Иркутской области и
Правительства Иркутской области С.В. Боброва

З А К О Н
ИРКУТСКОЙ ОБЛАСТИ

О ВНЕСЕНИИ ИЗМЕНЕНИЙ В СТАТЬИ 4 И 9 ЗАКОНА ИРКУТСКОЙ ОБЛАСТИ «О ПОРЯДКЕ УПРАВЛЕНИЯ И РАСПОРЯЖЕНИЯ ГОСУДАРСТВЕННОЙ СОБСТВЕННОСТЬЮ ИРКУТСКОЙ ОБЛАСТИ»

Статья 1

Внести в Закон Иркутской области от 6 декабря 2011 года № 123-ОЗ «О порядке управления и распоряжения государственной собственностью Иркутской области» (Ведомости Законодательного Собрания Иркутской области, 2011, № 37; 2012, № 46, т. 1; 2013, № 55, т. 2, № 4, т. 2; 2014, № 13, т. 1, № 14; 2015, № 31; 2017, № 46, т. 1, № 50, т. 1; 2018, № 58; 2019, № 13) следующие изменения:

1) в статье 4:

а) в пункте 1 слова «долями в обществах с ограниченной ответственностью» заменить словами «долями в уставном капитале обществ с ограниченной ответственностью, которые находятся в областной государственной собственности (далее – хозяйственные общества)»;

б) дополнить пунктом 4^2 следующего содержания:

«4^2) определяет порядок участия представителей интересов Иркутской области в органах управления и контроля хозяйственных обществ;»;

2) в части 1 статьи 9 слова «акционерными обществами, обществами с ограниченной ответственностью, акции (доли) в уставном капитале которых находятся в областной государственной собственности (далее – хозяйственные общества),» заменить словами «хозяйственными обществами».

Статья 2

Настоящий Закон вступает в силу после дня его официального опубликования.

Губернатор Иркутской области И.И. Кобзев

г. Иркутск
15 декабря 2020 года
№ 113-ОЗ

СЛУЖБА ПО ОХРАНЕ ОБЪЕКТОВ КУЛЬТУРНОГО НАСЛЕДИЯ ИРКУТСКОЙ ОБЛАСТИ

П Р И К А З

3 декабря 2020 г. **№ 383-спр**

Иркутск

Об утверждении границ территории и режима использования территории объекта культурного наследия

В соответствии с подпунктом 10 пункта 2 статьи 33 Федерального закона от 25 июня 2002 года № 73-ФЗ «Об объектах культурного наследия (памятниках истории и культуры) народов Российской Федерации», приказом Министерства культуры Российской Федерации от 13 января 2016 года № 28 «Об утверждении Порядка определения предмета охраны объекта культурного наследия, включенного в единый государственный реестр объектов культурного наследия (памятников истории и культуры) народов Российской Федерации в соответствии со статьей 64 Федерального закона от 25 июня 2002 года № 73-ФЗ «Об объектах культурного наследия (памятниках истории и культуры) народов Российской Федерации», руководствуясь подпунктом 1 пункта 6 Положения о службе по охране объектов культурного наследия Иркутской области, утвержденного постановлением Правительства Иркутской области от 9 марта 2010 года № 31-пп,

П Р И К А З Ы В А Ю:

1. Утвердить предмет охраны объекта культурного наследия федерального значения «Дом жилой», 1890–е гг. (вид объекта культурного наследия - памятник), расположенного по адресу: Иркутская область, г. Иркутск, пер. Черемховский, 1, согласно приложению к настоящему приказу.

2. Настоящий приказ подлежит официальному опубликованию в общественно-политической газете «Областная», сетевом издании «Официальный интернет-портал правовой информации Иркутской области» (ogirk.ru), а также на «Официальном интернет-портале правовой информации» (www.pravo.gov.ru).

3. Настоящий приказ вступает в силу через десять календарных дней после его официального опубликования.

Руководитель службы по охране объектов культурного наследия
Иркутской области В.В. Соколов

Приложение
к приказу службы по охране объектов
культурного наследия Иркутской области
№ 383-спр от 3 декабря 2020 г.

Предмет охраны
объекта культурного наследия регионального значения «Дом жилой», 1880-е-1890-е гг.

1. Градостроительные характеристики и месторасположение:

Объект расположен в историческом центре города, среди первоначальной деревянной застройки, у юго-западной границы квартала № 43, вдоль красной линии переулка Черемховский. Дом поставлен в начале переулка и просматривается с улицы Чкалова. Лицевым фасадом ориентирован на переулок Черемховский (бывш. пер. Вдовий) и за его необычную форму назван «Голландским домом».

Территория, на которой расположено здание, развита вглубь квартала, имеет ступенчатое очертание северо-восточной межи участка. Жилой дом поставлен вдоль северо-западной (левой боковой) межи усадьбы. Кроме жилого дома на территории усадьбы других построек, представляющих историко-культурный интерес, не сохранилось.

2. Объемно – планировочное построение:

Объемно-планировочное решение двухэтажного, с мезонином и высокой крышей сложного в плане дома, состоит двух сблокированных объемов: основного – деревянного двухэтажного объема с крестовым мезонином; и каменной части с пониженным сблокированным объемом, вытянутым вглубь усадьбы. Каменная постройка, имеет два этажа, где расположена лестница на третий этаж в мезонин деревянного объема. Дворовая каменная часть постройки одноэтажная, состоит из двух прямоугольных объемов с сенями по центру, под односкатной крышей.

3. Отделка и декоративно-художественное оформление фасадов:

- материал исполнения декоративно-художественных элементов – дерево, камень, кирпич;
- элементы декоративного оформления фасадов: без обшивки, фланкирующие лопатки лицевого фасада, фриз, карниз, наличники оконных проемов.

4. Отделка и декоративно-художественное оформление интерьеров:

- расположение, материал, конфигурация и размеры декоративных элементов: форма и размеры оконных проемов, месторасположение деревянных лестниц с баллюстрадой, дверных проемов с профилированными колодами и филенчатым дверным полотном, лучковый свод, профилированные тяги

Полное оформление интерьеров не доступно обследованию, необходимо дополнительное исследование.

Приложение к предмету охраны объекта культурного наследия регионального значения «Дом жилой», 1890-е гг.

Схема расположения предмета охраны (ценных элементов) первого этажа.

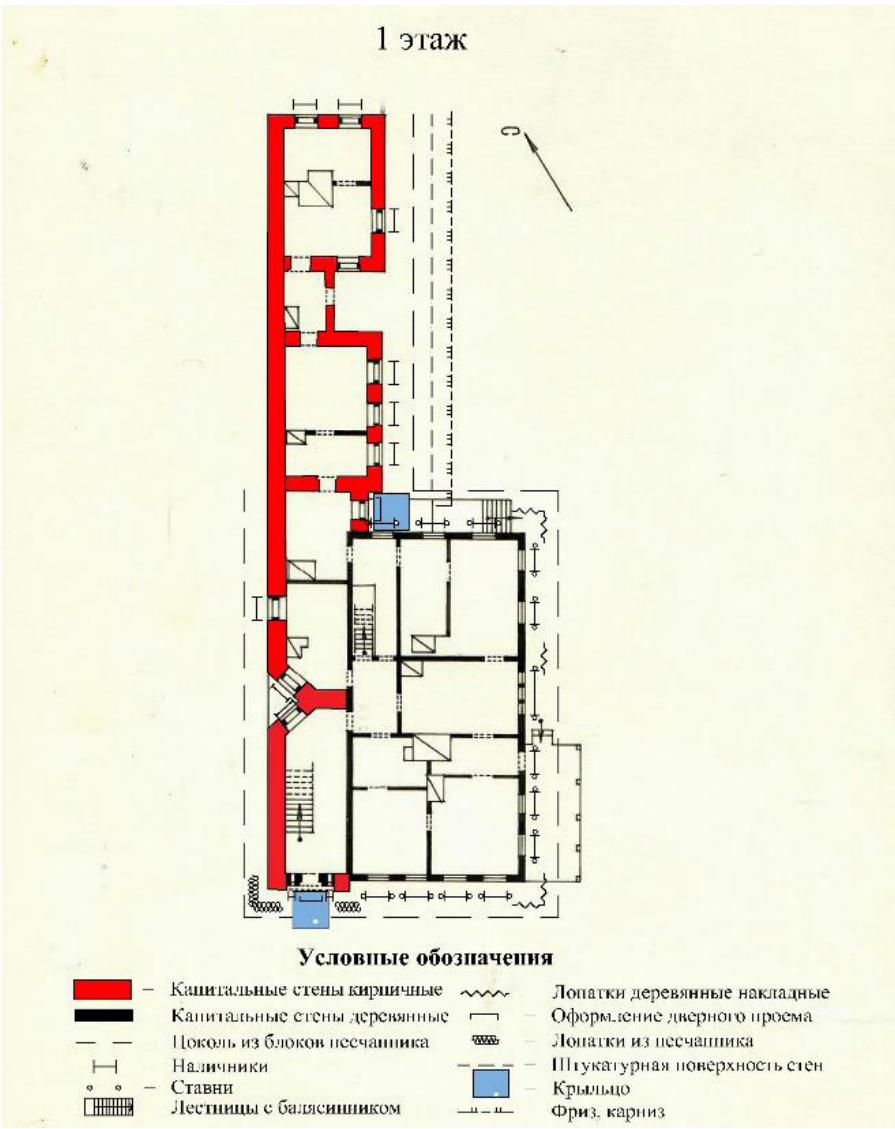

Приложение к предмету охраны объекта культурного наследия регионального значения «Дом жилой», 1890-е гг.

Схема расположения предмета охраны (ценных элементов) второго этажа.

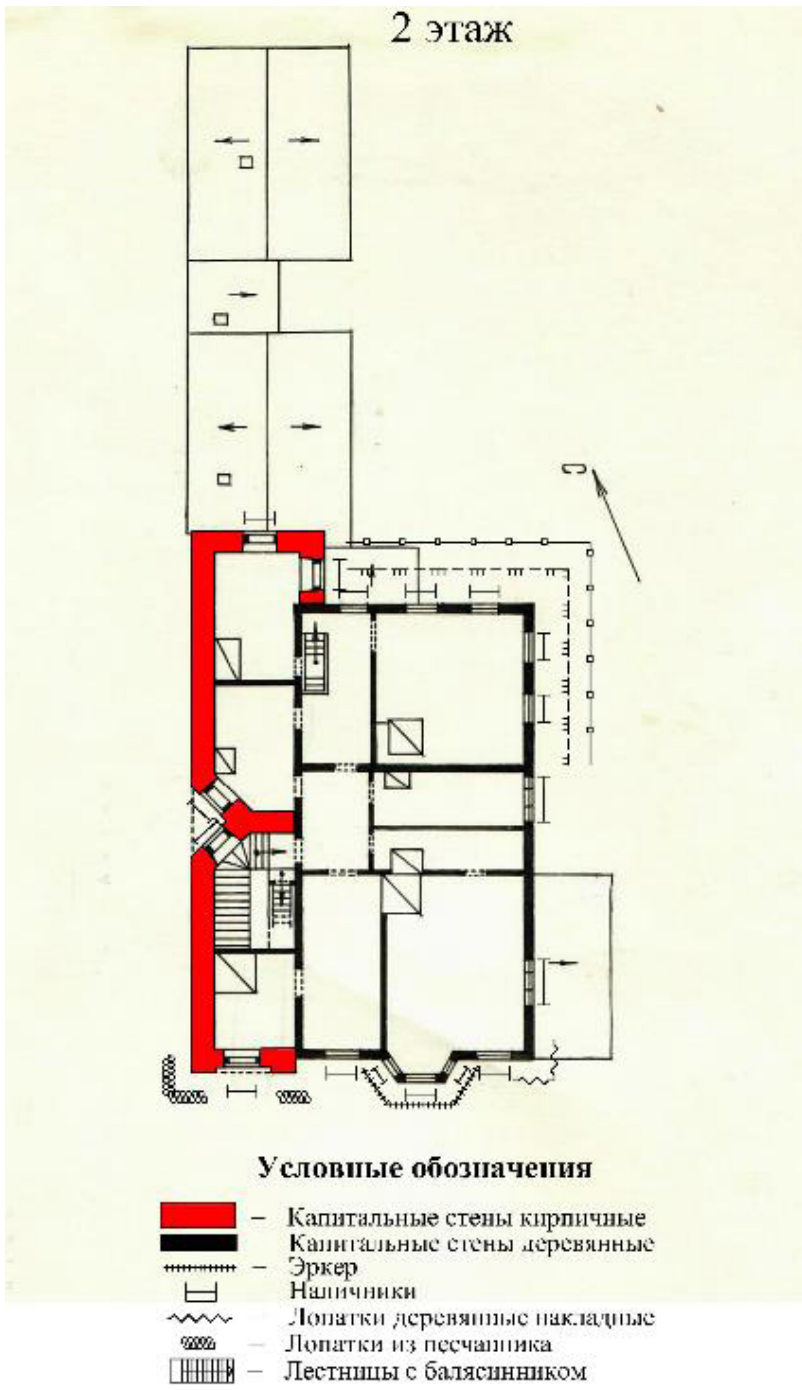

Приложение к предмету охраны объекта культурного наследия регионального значения «Дом жилой», 1890-е гг.

Схема расположения предмета охраны (ценных элементов) мезонина.

Примечание: Предмет охраны разработан на основании научно-исследовательской документации «Проект предмета охраны», разработанного ведущим архитектором ОГАУ «ЦСН» Григорьевой А.П., от 09.12.2019 г.

У К А З
ГУБЕРНАТОРА ИРКУТСКОЙ ОБЛАСТИ

25 ноября 2020 года **№ 330-уг**

Иркутск

О внесении изменений в указ Губернатора Иркутской области от 27 февраля 2020 года № 42-уг

В соответствии со статьей 26.3-1 Федерального закона от 6 октября 1999 года № 184-ФЗ «Об общих принципах организации законодательных (представительных) и исполнительных органов государственной власти субъектов Российской Федерации», руководствуясь частью 3 статьи 38, статьей 59 Устава Иркутской области,

П О С Т А Н О В Л Я Ю:

1. Внести в указ Губернатора Иркутской области от 27 февраля 2020 года № 42-уг «О предоставлении отдельным категориям граждан, жилые помещения которых расположены в многоквартирных домах на территории Иркутской области, мер социальной поддержки по обеспечению жильем» (далее – указ) следующие изменения:

1) в пункте 9 Положения о предоставлении единовременной денежной выплаты на приобретение жилого помещения отдельным категориям граждан, жилые помещения которых расположены в многоквартирных домах на территории Иркутской области, утвержденного указом, слова «30 июня 2020 года» заменить словами «16 октября 2020 года»;

2) в Положении о предоставлении жилых помещений из государственного жилищного фонда Иркутской области отдельным категориям граждан, жилые помещения которых расположены в многоквартирных домах на территории Иркутской области, утвержденном указом:

пункт 5 изложить в следующей редакции:

«5. Право на получение жилого помещения государственного жилищного фонда имеют граждане, жилые помещения которых включены в перечень (прилагается), и отвечающие одному из следующих условий (далее соответственно - гражданин, жилое помещение в МКД):

1) по состоянию на 27 июня 2019 года гражданин является собственником (сособственником) жилого помещения в МКД;

2) по состоянию на 27 июня 2019 года гражданин является нанимателем жилого помещения в МКД по договору социального найма;

3) на момент подачи заявления о предоставлении жилого помещения гражданин является собственником (сособственником) жилого помещения в МКД или имеет документы, которые в соответствии с законодательством Российской Федерации являются основанием для государственной регистрации права собственности на жилые помещения в МКД.»;

в пункте 15 слова «30 июня 2020 года» заменить словами «16 октября 2020 года включительно»;

в пункте 16:

в подпункте 7 слова «в подпункте 1 пункта 5 настоящего Положения» заменить словами «в подпунктах 1, 3 пункта 5 настоящего Положения»;

дополнить подпунктом 8^1 следующего содержания;

«8^1) документы, которые в соответствии с законодательством Российской Федерации являются основанием для государственной регистрации права собственности на жилое помещение в МКД, если право собственности на жилое помещение в МКД не зарегистрировано, - для граждан, указанных в подпункте 3 пункта 5 настоящего Положения;».

2. Настоящий указ подлежит официальному опубликованию в общественно-политической газете «Областная», сетевом издании «Официальный интернет-портал правовой информации Иркутской области» (ogirk.ru), а также на «Официальном интернет-портале правовой информации» (www.pravo.gov.ru).

3. Настоящий указ вступает в силу со дня его официального опубликования.

Действие подпункта 1 пункта 1 настоящего указа распространяется на правоотношения, возникшие с 1 июля 2020 года.

Действие абзаца седьмого подпункта 2 пункта 1 настоящего указа распространяется на правоотношения, возникшие с 30 июня 2020 года.

И.И. Кобзев

РАСПОРЯЖЕНИЕ
ГУБЕРНАТОРА ИРКУТСКОЙ ОБЛАСТИ

7 декабря 2020 года **№ 293-р**

Иркутск

О создании организационного комитета по подготовке и проведению юбилейных мероприятий, посвященных празднованию 95-летия со дня образования Куйтунского района

В целях подготовки и проведения на территории Иркутской области в 2021 году юбилейных мероприятий, посвященных празднованию 95-летия со дня образования Куйтунского района, руководствуясь статьей 59 Устава Иркутской области:

1. Создать организационный комитет по подготовке и проведению юбилейных мероприятий, посвященных празднованию 95-летия со дня образования Куйтунского района (далее – организационный комитет).

2. Утвердить состав организационного комитета (прилагается).

3. Исполнительным органам государственной власти Иркутской области обеспечить в пределах своей компетенции участие в подготовке и проведении юбилейных мероприятий, посвященных празднованию 95-летия со дня образования Куйтунского района.

4. Рекомендовать органам местного самоуправления муниципального образования Куйтунский район, общественным объединениям и другим заинтересованным лицам принять участие в подготовке и проведении юбилейных мероприятий, посвященных празднованию 95-летия со дня образования Куйтунского района.

5. Настоящее распоряжение подлежит официальному опубликованию в общественно-политической газете «Областная» и сетевом издании «Официальный интернет-портал правовой информации Иркутской области» (ogirk.ru).

И.И. Кобзев

УТВЕРЖДЕН
распоряжением Губернатора Иркутской области
от 7 декабря 2020 года № 293-р

СОСТАВ
ОРГАНИЗАЦИОННОГО КОМИТЕТА ПО ПОДГОТОВКЕ И ПРОВЕДЕНИЮ ЮБИЛЕЙНЫХ МЕРОПРИЯТИЙ, ПОСВЯЩЕННЫХ ПРАЗДНОВАНИЮ 95-ЛЕТИЯ СО ДНЯ ОБРАЗОВАНИЯ КУЙТУНСКОГО РАЙОНА

Козлов Андрей Владимирович	заместитель Губернатора Иркутской области, председатель организационного комитета по подготовке и проведению юбилейных мероприятий, посвященных празднованию 95-летия со дня образования Куйтунского района (далее – организационный комитет);
Гоголев Александр Геннадьевич	временно замещающий должность начальника управления Губернатора Иркутской области и Правительства Иркутской области по региональной политике, секретарь организационного комитета.

Члены организационного комитета:

Мари Алексей Петрович	мэр муниципального образования Куйтунский район (по согласованию);
Жилкина Наталья Геннадьевна	первый заместитель министра сельского хозяйства Иркутской области;
Орноев Роман Владимирович	первый заместитель министра жилищной политики, энергетики и транспорта Иркутской области;
Синькова Галина Михайловна	заместитель министра здравоохранения Иркутской области;
Дячук Руслан Александрович	заместитель министра – начальник финансового управления министерства культуры и архивов Иркутской области;
Грачев Антон Игоревич	заместитель министра образования Иркутской области;
Богатырев Павел Александрович	заместитель министра спорта Иркутской области;
Сливина Екатерина Сергеевна	руководитель агентства по туризму Иркутской области;
Емелюков Алексей Александрович	временно замещающий должность начальника управления строительства социальных объектов министерства строительства, дорожного хозяйства Иркутской области;
Тетерина Светлана Петровна	начальник управления межбюджетных отношений министерства финансов Иркутской области.

Руководитель аппарата Губернатора Иркутской области и Правительства Иркутской области С.В. Боброва

РАСПОРЯЖЕНИЕ
ГУБЕРНАТОРА ИРКУТСКОЙ ОБЛАСТИ

14 декабря 2020 года **№ 295-р**

Иркутск

Об итогах оценки эффективности деятельности органов местного самоуправления городских округов и муниципальных районов Иркутской области за 2019 год

В соответствии с Положением о проведении оценки эффективности деятельности органов местного самоуправления городских округов и муниципальных районов Иркутской области, утвержденным указом Губернатора Иркутской области от 4 августа 2011 года № 200-уг, на основании протокола заседания экспертной группы по оценке эффективности деятельности органов местного самоуправления городских округов и муниципальных районов Иркутской области от 11 ноября 2020 года, руководствуясь статьей 59 Устава Иркутской области:

1. Наградить дипломами победителей органы местного самоуправления следующих муниципальных образований Иркутской области, достигшие наилучших значений показателей деятельности городских округов и муниципальных районов Иркутской области за 2019 год в номинации «Комплексное социально-экономическое развитие»:

1) по I группе – муниципальное образование «город Саянск»;

2) по II группе – муниципальное образование «город Черемхово»;

3) по III группе – муниципальное образование Иркутской области «Казачинско-Ленский район»;

4) по IV группе – муниципальное образование Боханский район.

2. Наградить дипломами победителей органы местного самоуправления следующих муниципальных образований Иркутской области, достигшие наилучших значений показателей деятельности городских округов и муниципальных районов Иркутской области за 2019 год в номинации «Результативная организация муниципального управления и повышение инвестиционной привлекательности территорий»:

1) по I группе – город Иркутск;

2) по II группе – Иркутское районное муниципальное образование Иркутской области;

3) по III группе – муниципальное образование «Усть-Илимский район»;

4) по IV группе – муниципальное образование «Баяндаевский район» Иркутской области.

3. Контроль за исполнением настоящего распоряжения возложить на первого заместителя Губернатора Иркутской области – Председателя Правительства Иркутской области Зайцева К.Б.

4. Настоящее распоряжение подлежит официальному опубликованию в общественно-политической газете «Областная», сетевом издании «Официальный интернет – портал правовой информации Иркутской области» (ogirk.ru).

И.И. Кобзев

У К А З
ГУБЕРНАТОРА ИРКУТСКОЙ ОБЛАСТИ

3 декабря 2020 года **№ 340-уг**

Иркутск

О внесении изменения в пункт 5 структуры исполнительных органов государственной власти Иркутской области

В соответствии со статьей 17 Федерального закона от 6 октября 1999 года № 184-ФЗ «Об общих принципах организации законодательных (представительных) и исполнительных органов государственной власти субъектов Российской Федерации», частью 3 статьи 4 Закона Иркутской области от 11 мая 2010 года № 30-ОЗ «О системе исполнительных органов государственной власти Иркутской области», руководствуясь статьями 58, 59 Устава Иркутской области,

П О С Т А Н О В Л Я Ю:

1. Внести в пункт 5 структуры исполнительных органов государственной власти Иркутской области, определенной указом Губернатора Иркутской области от 28 июня 2012 года № 183-уг, изменение, признав подпункт 8 утратившим силу.

2. Настоящий указ подлежит официальному опубликованию в общественно-политической газете «Областная», сетевом издании «Официальный интернет-портал правовой информации Иркутской области» (ogirk.ru), а также на «Официальном интернет-портале правовой информации» (www.pravo.gov.ru).

3. Настоящий указ вступает в силу с 15 февраля 2021 года.

И.И. Кобзев

У К А З
ГУБЕРНАТОРА ИРКУТСКОЙ ОБЛАСТИ

7 декабря 2020 года **№ 345-уг**

Иркутск

О внесении изменений в указ Губернатора Иркутской области от 12 октября 2020 года № 279-уг

В соответствии со статьей 11 Федерального закона от 21 декабря 1994 года № 68-ФЗ «О защите населения и территорий от чрезвычайных ситуаций природного и техногенного характера», Указом Президента Российской Федерации от 11 мая 2020 года № 316 «Об определении порядка продления действия мер по обеспечению санитарно-эпидемиологического благополучия населения в субъектах Российской Федерации в связи с распространением новой коронавирусной инфекции (COVID-19)», руководствуясь статьей 59 Устава Иркутской области,

П О С Т А Н О В Л Я Ю:

1. Внести в указ Губернатора Иркутской области от 12 октября 2020 года № 279-уг «О режиме функционирования повышенной готовности для территориальной подсистемы Иркутской области единой государственной системы предупреждения и ликвидации чрезвычайных ситуаций» (далее – указ) следующие изменения:

1) в абзаце первом пункта 10^1 слова «(Данилова А.Н.)» заменить словами «(Сандаков Я.П.)»;

2) в Правилах поведения при введении режима повышенной готовности на территории Иркутской области, на которой существует угроза возникновения чрезвычайной ситуации в связи с распространением новой коронавирусной инфекции (COVID-19) (Порядке передвижения на территории Иркутской области лиц и транспортных средств, за исключением транспортных средств, осуществляющих межрегиональные перевозки), установленных указом:

подпункт 1 пункта 10 дополнить словами: «, а также участие во всероссийских физкультурных и спортивных соревнованиях лиц младше 18 лет»;

пункт 11 дополнить абзацами шестым - восьмым следующего содержания:

«с 8 декабря 2020 года по 21 декабря 2020 года;

с 22 декабря 2020 года по 4 января 2021 года;

с 5 января 2021 года по 17 января 2021 года.»;

3) в Перечне организаций и индивидуальных предпринимателей, деятельность которых приостановлена (ограничена) в целях обеспечения санитарно-эпидемиологического благополучия населения в связи с распространением новой коронавирусной инфекции (COVID-19), установленном указом:

в подпункте 5 пункта 2 слова «с пунктом 2» заменить словами «с пунктом 3»;

пункт 11 дополнить абзацами четвертым – шестым следующего содержания:

«При осуществлении деятельности хозяйствующих субъектов, указанных в подпункте 5 пункта 2 настоящего Перечня, не допускается:

проведение любых физкультурных и спортивных соревнований, за исключением межрегиональных и всероссийских физкультурных соревнований, международных, всероссийских и межрегиональных спортивных соревнований, а также всероссийских физкультурных и спортивных соревнований для лиц младше 18 лет;

присутствие на межрегиональных и всероссийских физкультурных соревнованиях, международных, всероссийских и межрегиональных спортивных соревнованиях любых лиц, кроме участников соревнований, тренерского, обслуживающего и медицинского персонала, а также аккредитованных в установленном порядке представителей средств массовой информации.»;

4) Рекомендации по организации деятельности в условиях распространения новой коронавирусной инфекции COVID-19 для организаций, индивидуальных предпринимателей, утвержденные указом, дополнить пунктом 14 следующего содержания:

«14. Рекомендовать Единому техническому заказчику - ООО «Газпром инвест» (Тюрин В.А.), Генеральному подрядчику - АО «Газстройпром» (Аникеев С.В.), подрядным и субподрядным организациям, осуществляющим деятельность на Ковыктинском ГКМ и строительство МГ «Сила Сибири» (участок Ковыкта - Чаянда) (ООО «Газпром бурение», АО «СТНГ», АО «Ленгазспецстрой», АО «Краснодаргазстрой», ООО «Стройгазмонтаж», ООО «Газпром недра» и др.):

организовать оперативное заключение и исполнение договоров на медицинское обслуживание работников с организациями, имеющими положительный опыт работы на Чаяндинском НГКМ и строительстве Амурского ГПЗ, другими аналогичными организациями, включая проведение тестирований на наличие коронавирусной инфекции, медицинских осмотров и оказание медицинских услуг заболевшим до их госпитализации в лечебные учреждения;

совместно с ООО «СОГАЗ» Профмедицина» в оперативном порядке обеспечить создание на Ковыктинском ГКМ и по трассе строящегося МГ «Сила Сибири» (участок Ковыкта - Чаянда) необходимой медицинской инфраструктуры, включая сеть врачебных амбулаторий и фельдшерских пунктов, изоляторов, центральную лабораторию для выполнения анализов методом ПЦР и ИФА производительностью не менее 500 исследований в сутки;

сформировать резерв лекарственных средств, расходных медицинских материалов, средств индивидуальной защиты на срок не менее чем один месяц.

Рекомендовать подрядным и субподрядным организациям, осуществляющим деятельность на Ковыктинском ГКМ и строительство МГ «Сила Сибири» (участок Ковыкта - Чаянда) (ООО «Газпром бурение», АО «СТНГ», АО «Ленгазспецстрой», АО «Краснодаргазстрой», ООО «Стройгазмонтаж», ООО «Газпром недра» и др.):

предусмотреть в штатном расписании наличие единиц медицинских работников в соответствии со штатной численностью персонала организации;

организовать проведение сезонной вакцинации работникам, осуществляющим деятельность на Ковыктинском ГКМ, в соответствии с рекомендациями Федеральной службы по надзору в сфере защиты прав потребителей и благополучия человека.».

2. Настоящий указ подлежит официальному опубликованию в общественно-политической газете «Областная», сетевом издании «Официальный интернет-портал правовой информации Иркутской области» (ogirk.ru), а также на «Официальном интернет-портале правовой информации» (www.pravo.gov.ru).

И.И. Кобзев

У К А З
ГУБЕРНАТОРА ИРКУТСКОЙ ОБЛАСТИ

14 декабря 2020 года **№ 351-уг**

Иркутск

Об утверждении структуры министерства образования Иркутской области

В соответствии с пунктом 2 части 8 статьи 7 Федерального закона от 29 декабря 2012 года № 273-ФЗ «Об образовании в Российской Федерации», руководствуясь статьей 59 Устава Иркутской области,

П О С Т А Н О В Л Я Ю:

1. Утвердить структуру министерства образования Иркутской области (прилагается).

2. Заместителю Председателя Правительства Иркутской области В.Ф. Вобликовой обеспечить приведение в соответствие с настоящим указом соответствующих правовых актов Иркутской области, проведение необходимых организационно-штатных мероприятий, совершение иных юридически значимых действий, связанных с реализацией настоящего указа, в соответствии с законодательством.

3. Признать утратившим силу указ Губернатора Иркутской области от 28 ноября 2017 года № 217-уг «Об утверждении структуры службы по контролю и надзору в сфере образования Иркутской области».

4. Настоящий указ подлежит официальному опубликованию в общественно-политической газете «Областная», сетевом издании «Официальный интернет-портал правовой информации Иркутской области» (ogirk.ru), а также на «Официальном интернет-портале правовой информации» (www.pravo.gov.ru).

5. Настоящий указ вступает в силу с 15 февраля 2021 года, но не ранее дня его официального опубликования, за исключением пункта 2 настоящего указа.

Пункт 2 настоящего указа вступает в силу со дня подписания настоящего указа.

И.И. Кобзев

УТВЕРЖДЕНА
указом Губернатора Иркутской области
от 14 декабря 2020 года № 351-уг

СТРУКТУРА
МИНИСТЕРСТВА ОБРАЗОВАНИЯ ИРКУТСКОЙ ОБЛАСТИ

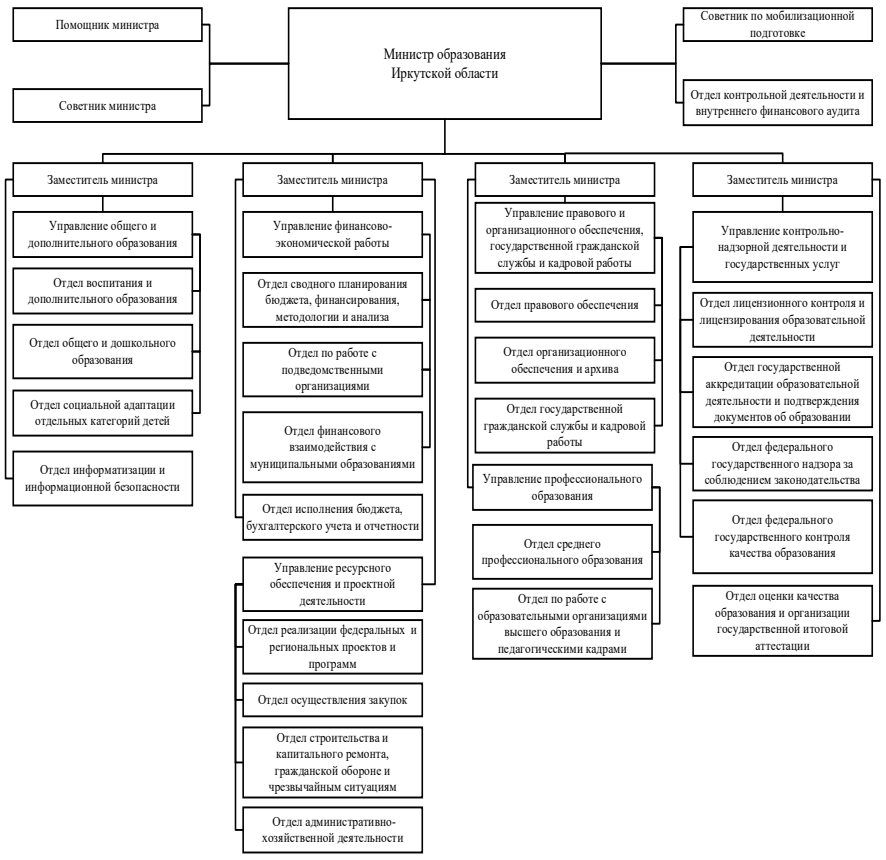

Заместитель Председателя Правительства Иркутской областиВ.Ф. Вобликова

У К А З
ГУБЕРНАТОРА ИРКУТСКОЙ ОБЛАСТИ

15 декабря 2020 года **№ 352-уг**

Иркутск

О внесении изменений в Положение о порядке ведения личных дел лиц, замещающих государственные должности Иркутской области

Руководствуясь Указом Президента Российской Федерации от 6 октября 2020 года № 616 «О внесении изменений в некоторые акты Президента Российской Федерации», в соответствии с частью 2 статьи 9 Закона Иркутской области от 13 декабря 2010 года № 125-ОЗ «О государственных должностях Иркутской области», руководствуясь статьей 59 Устава Иркутской области,

П О С Т А Н О В Л Я Ю:

1. Внести в Положение о порядке ведения личных дел лиц, замещающих государственные должности Иркутской области, утвержденное указом Губернатора Иркутской области от 27 апреля 2011 года № 94-уг, следующие изменения:

1) подпункт «г» пункта 5 изложить в следующей редакции:

«г) копия трудовой книжки и (или) сведения о трудовой деятельности, оформленные в установленном законодательством Российской Федерации порядке, копия документа, подтверждающего прохождение военной или иной службы (при наличии);»;

2) дополнить пунктом 8^1 следующего содержания:

«8^1. Кадровая служба органа государственной власти Иркутской области, иного государственного органа Иркутской области обеспечивает формирование сведений о трудовой деятельности лиц, замещающих областные государственные должности, за периоды замещения названными лицами этих должностей и представление указанных сведений в порядке, установленном законодательством Российской Федерации об индивидуальном (персонифицированном) учете в системе обязательного пенсионного страхования, для хранения в информационных ресурсах Пенсионного фонда Российской Федерации (за исключением сведений, составляющих государственную тайну).».

2. Настоящий указ подлежит официальному опубликованию в общественно-политической газете «Областная», сетевом издании «Официальный интернет-портал правовой информации Иркутской области» (ogirk.ru), а также на «Официальном интернет-портале правовой информации» (www.pravo.gov.ru).

3. Настоящий указ вступает в силу со дня его официального опубликования.

И.И. Кобзев

ПРАВИТЕЛЬСТВО ИРКУТСКОЙ ОБЛАСТИ

П О С Т А Н О В Л Е Н И Е

3 декабря 2020 года **№ 995-пп**

Иркутск

О внесении изменений в постановление Правительства Иркутской области от 7 сентября 2015 года № 442-пп

В соответствии с Федеральным законом от 8 июня 2020 года № 179-ФЗ «О внесении изменений в Закон Российской Федерации «О недрах» в части совершенствования добычи полезных ископаемых, не относящихся к углеводородному сырью, из подземных вод, попутных вод и вод, используемых для собственных производственных и технологических нужд, при разведке и добыче углеводородного сырья», руководствуясь частью 4 статьи 66, статьей 67 Устава Иркутской области, Правительство Иркутской области

ПОСТАНОВЛЯЕТ:

1. Внести в постановление Правительства Иркутской области от 7 сентября 2015 года № 442-пп «Об отдельных вопросах пользования участками недр местного значения» (далее - постановление) следующие изменения:

1) пункт 1 изложить в следующей редакции:

«1. Утвердить Положение о порядке добычи общераспространенных полезных ископаемых при разведке и добыче иных видов полезных ископаемых, разработке технологий геологического изучения, разведки и добычи трудноизвлекаемых полезных ископаемых (прилагается).»;

2) внести в Положение о порядке добычи общераспространенных полезных ископаемых для собственных производственных и технологических нужд пользователями недр, осуществляющими разведку и добычу полезных ископаемых или по совмещенной лицензии геологическое изучение, разведку и добычу полезных ископаемых, утвержденное постановлением, следующие изменения:

индивидуализированный заголовок изложить в следующей редакции:

«ПОЛОЖЕНИЕ О ПОРЯДКЕ ДОБЫЧИ ОБЩЕРАСПРОСТРАНЕННЫХ ПОЛЕЗНЫХ ИСКОПАЕМЫХ ПРИ РАЗВЕДКЕ И ДОБЫЧЕ ИНЫХ ВИДОВ ПОЛЕЗНЫХ ИСКОПАЕМЫХ, РАЗРАБОТКЕ ТЕХНОЛОГИЙ ГЕОЛОГИЧЕСКОГО ИЗУЧЕНИЯ, РАЗВЕДКИ И ДОБЫЧИ ТРУДНОИЗВЛЕКАЕМЫХ ПОЛЕЗНЫХ ИСКОПАЕМЫХ»;

пункт 1 изложить в следующей редакции:

«1. Настоящее Положение определяет порядок добычи общераспространенных полезных ископаемых для собственных производственных и технологических нужд пользователями недр, осуществляющими разведку и добычу полезных ископаемых или по совмещенной лицензии геологическое изучение, разведку и добычу полезных ископаемых, разработку технологий геологического изучения, разведки и добычи трудноизвлекаемых полезных ископаемых или по совмещенной лицензии разработку технологий геологического изучения, разведки и добычи трудноизвлекаемых полезных ископаемых, разведку и добычу таких полезных ископаемых на основании утвержденного технического проекта в границах предоставленных им участков недр (далее соответственно - добыча общераспространенных полезных ископаемых, пользователь недр).»;

подпункт 1 пункта 4 изложить в следующей редакции:

«1) заверенную в установленном порядке копию лицензии на пользование недрами для разведки и добычи полезных ископаемых или копию совмещенной лицензии на пользование недрами для геологического изучения, разведки и добычи полезных ископаемых, копию лицензии на пользование недрами для разработки технологий геологического изучения, разведки и добычи трудноизвлекаемых полезных ископаемых или копию совмещенной лицензии на право пользования недрами для разработки технологий геологического изучения, разведки и добычи трудноизвлекаемых полезных ископаемых, для разведки и добычи таких полезных ископаемых;»;

пункт 7 изложить в редакции:

«7. Министерство в течение 20 рабочих дней со дня получения уведомления и при отсутствии оснований для возврата, указанных в пункте 6 настоящего Положения, рассматривает его и направляет пользователю недр письмо с разъяснением порядка разработки участка недр в целях добычи общераспространенных полезных ископаемых для собственных производственных и технологических нужд на основании утвержденного технического проекта в границах предоставленных им участков недр (далее - письмо).».

2. Настоящее постановление подлежит официальному опубликованию в общественно-политической газете «Областная», сетевом издании «Официальный интернет-портал правовой информации Иркутской области» (ogirk.ru), а также на «Официальном интернет-портале правовой информации» (www.pravo.gov.ru).

3. Настоящее постановление вступает в силу со дня его официального опубликования, но не ранее 7 сентября 2020 года.

Первый заместитель Губернатора Иркутской области – Председатель
Правительства Иркутской области К.Б. Зайцев

ПРАВИТЕЛЬСТВО ИРКУТСКОЙ ОБЛАСТИ

П О С Т А Н О В Л Е Н И Е

4 декабря 2020 года **№ 1001-пп**

Иркутск

О внесении изменений в отдельные постановления Правительства Иркутской области

В соответствии с Федеральным законом от 19 декабря 2016 года № 433-ФЗ «О внесении изменений в статью 7 Федерального закона «Об организации предоставления государственных и муниципальных услуг», Федеральным законом от 29 декабря 2017 года № 438-ФЗ «О внесении изменений в отдельные законодательные акты Российской Федерации в части государственной регистрации некоторых актов гражданского состояния в многофункциональных центрах предоставления государственных и муниципальных услуг», руководствуясь частью 4 статьи 66, статьей 67 Устава Иркутской области, Правительство Иркутской области

П О С Т А Н О В Л Я Е Т:

1. Внести в Порядок выплаты единовременного пособия членам семей погибших (умерших) спасателей аварийно-спасательных служб Иркутской области, установленный постановлением Правительства Иркутской области от 30 июня 2014 года № 307-пп, следующие изменения:

1) в пункте 5 слова «2 (в части решения суда об усыновлении (удочерении))» заменить словами «2 (в части свидетельств о государственной регистрации актов гражданского состояния, выданных компетентными органами иностранного государства, и их нотариально удостоверенного перевода на русский язык, свидетельств об усыновлении (удочерении), выданных органами записи актов гражданского состояния или консульскими учреждениями Российской Федерации, решения суда об усыновлении (удочерении))»;

2) в пункте 5^1 слова «2 (за исключением решения суда об усыновлении (удочерении))» заменить словами «2 (за исключением свидетельств о государственной регистрации актов гражданского состояния, выданных компетентными органами иностранного государства, и их нотариально удостоверенного перевода на русский язык, свидетельств об усыновлении (удочерении), выданных органами записи актов гражданского состояния или консульскими учреждениями Российской Федерации, решения суда об усыновлении (удочерении))».

2. Внести в пункт 4^1 Порядка выплаты единовременных пособий работникам противопожарной службы Иркутской области и членам их семей, установленного постановлением Правительства Иркутской области от 26 мая 2015 года № 255-пп, изменение, заменив слова «2 (за исключением решения суда об усыновлении (удочерении))» словами «2 (за исключением свидетельств о государственной регистрации актов гражданского состояния, выданных компетентными органами иностранного государства, и их нотариально удостоверенного перевода на русский язык, свидетельств об усыновлении (удочерении), выданных органами записи актов гражданского состояния или консульскими учреждениями Российской Федерации, решения суда об усыновлении (удочерении))».

3. Настоящее постановление подлежит официальному опубликованию в общественно-политической газете «Областная», сетевом издании «Официальный интернет-портал правовой информации Иркутской области» (ogirk.ru), а также на «Официальном интернет-портале правовой информации» (www.pravo.gov.ru).

4. Настоящее постановление вступает в силу с 1 января 2021 года.

Первый заместитель Губернатора Иркутской области – Председатель
Правительства Иркутской области К.Б. Зайцев

ПРАВИТЕЛЬСТВО ИРКУТСКОЙ ОБЛАСТИ

П О С Т А Н О В Л Е Н И Е

7 декабря 2020 года **№ 1009-пп**

Иркутск

О переводе земельного участка

В соответствии со статьей 8 Земельного кодекса Российской Федерации, статьями 3, 7 Федерального закона от 21 декабря 2004 года № 172-ФЗ «О переводе земель или земельных участков из одной категории в другую», на основании ходатайства директора ОБЩЕСТВА С ОГРАНИЧЕННОЙ ОТВЕТСТВЕННОСТЬЮ «СИБСТРОЙ» О.А. Кошкаревой от 9 сентября 2020 года № 28-2714юр/20 о переводе земельного участка в целях эксплуатации дробильно-сортировочного комплекса, руководствуясь частью 4 статьи 66, статьей 67 Устава Иркутской области, Правительство Иркутской области

П О С Т А Н О В Л Я Е Т:

1. Перевести земельный участок, находящийся в собственности ОБЩЕСТВА С ОГРАНИЧЕННОЙ ОТВЕТСТВЕННОСТЬЮ «СИБСТРОЙ», площадью 92000 кв.м (кадастровый номер 38:14:250125:1500, границы земельного участка определены в соответствии с выпиской из ЕГРН о земельном участке от 23 октября 2020 года № КУВИ-002/2020-32912192, адрес (местоположение): Российская Федерация, Иркутская область, Тайшетский район, 2,0 км на юг от с.Старый Акульшет, 4,6 км на юго-восток от устья р.Тайшетка, 5,8 км на север от северной границы г. Тайшета) из категории земель сельскохозяйственного назначения в категорию земель промышленности, энергетики, транспорта, связи, радиовещания, телевидения, информатики, земель для обеспечения космической деятельности, земель обороны, безопасности и земель иного специального назначения.

2. Настоящее постановление подлежит официальному опубликованию в общественно-политической газете «Областная», сетевом издании «Официальный интернет-портал правовой информации Иркутской области» (ogirk.ru), а также на «Официальном интернет-портале правовой информации» (www.pravo.gov.ru).

Первый заместитель Губернатора Иркутской области –
Председатель Правительства Иркутской области К.Б. Зайцев

ПРАВИТЕЛЬСТВО ИРКУТСКОЙ ОБЛАСТИ

П О С Т А Н О В Л Е Н И Е

7 декабря 2020 года **№ 1010-пп**

Иркутск

О переводе земельного участка

В соответствии со статьей 8 Земельного кодекса Российской Федерации, со статьями 3, 7, 15 Федерального закона от 21 декабря 2004 года № 172-ФЗ «О переводе земель или земельных участков из одной категории в другую», на основании ходатайства ОБЩЕСТВА С ОГРАНИЧЕННОЙ ОТВЕТСТВЕННОСТЬЮ «ТРАНСНЕФТЬ-ВОСТОК» от октября 2020 года № 28-2745 юр/20 о переводе земельного участка в целях эксплуатации объекта: «Магистральный нефтепровод Красноярск-Иркутск, Ду 1000 мм, 287,52-459,87 км». Участок Замзор-Нижнеудинск, 363,247-377,905 км. ИРНУ. Реконструкция», руководствуясь частью 4 статьи 66, статьей 67 Устава Иркутской области, Правительство Иркутской области

П О С Т А Н О В Л Я Е Т:

1. Перевести земельный участок, государственная собственность на который не разграничена, площадью 785 кв.м (кадастровый номер 38:11:000000:1773, границы земельного участка определены в соответствии с выпиской из ЕГРН о земельном участке от 25 октября 2020 года № КУВИ-002/2020-33182962, адрес (местоположение): Иркутская область, Нижнеудинский район, Каменское муниципальное образование) из категории земель сельскохозяйственного назначения в категорию земель промышленности, энергетики, транспорта, связи, радиовещания, телевидения, информатики, земель для обеспечения космической деятельности, земель обороны, безопасности и земель иного специального назначения.

2. Настоящее постановление подлежит официальному опубликованию в общественно-политической газете «Областная», сетевом издании «Официальный интернет-портал правовой информации Иркутской области» (ogirk.ru), а также на «Официальном интернет-портале правовой информации» (www.pravo.gov.ru).

Первый заместитель Губернатора Иркутской области –
Председатель Правительства Иркутской области К.Б. Зайцев

ПРАВИТЕЛЬСТВО ИРКУТСКОЙ ОБЛАСТИ

П О С Т А Н О В Л Е Н И Е

7 декабря 2020 года **№ 1011-пп**

Иркутск

О переводе земельного участка

В соответствии со статьей 8 Земельного кодекса Российской Федерации, со статьями 3, 7, 15 Федерального закона от 21 декабря 2004 года № 172-ФЗ «О переводе земель или земельных участков из одной категории в другую», на основании ходатайства администрации муниципального образования «Жигаловский район» от 12 октября 2020 года № 28-2763юр/20 о переводе земельного участка в целях размещения объекта связи ПАО «Вымпел-Коммуникации», строительства антенно-мачтового сооружения для снабжения населения услугами связи, руководствуясь частью 4 статьи 66, статьей 67 Устава Иркутской области, Правительство Иркутской области

П О С Т А Н О В Л Я Е Т:

1. Перевести земельный участок, государственная собственность на который не разграничена, площадью 222 кв.м (кадастровый номер 38:03:010103:2101, границы земельного участка определены в соответствии с выпиской из ЕГРН о земельном участке от 24 октября 2020 года № КУВИ-002/2020-33061584, адрес (местоположение): Иркутская область, Жигаловский район, Рудовское муниципальное образование) из категории земель сельскохозяйственного назначения в категорию земель промышленности, энергетики, транспорта, связи, радиовещания, телевидения, информатики, земель для обеспечения космической деятельности, земель обороны, безопасности и земель иного специального назначения.

2. Настоящее постановление подлежит официальному опубликованию в общественно-политической газете «Областная», сетевом издании «Официальный интернет-портал правовой информации Иркутской области» (ogirk.ru), а также на «Официальном интернет-портале правовой информации» (www.pravo.gov.ru).

Первый заместитель Губернатора Иркутской области –
Председатель Правительства Иркутской области К.Б. Зайцев

ПРАВИТЕЛЬСТВО ИРКУТСКОЙ ОБЛАСТИ

П О С Т А Н О В Л Е Н И Е

7 декабря 2020 года **№ 1012-пп**

Иркутск

О переводе земельного участка

В соответствии со статьей 8 Земельного кодекса Российской Федерации, со статьями 3, 7, 15 Федерального закона от 21 декабря 2004 года № 172-ФЗ «О переводе земель или земельных участков из одной категории в другую», на основании ходатайства ОБЩЕСТВА С ОГРАНИЧЕННОЙ ОТВЕТСТВЕННОСТЬЮ «ТРАНСНЕФТЬ-ВОСТОК» от 2 октября 2020 года № 28-2744 юр/20 о переводе земельного участка в целях эксплуатации объекта: «Магистральный нефтепровод Красноярск-Иркутск, Ду 1000 мм, 287,52-459,87 км». Участок Замзор-Нижнеудинск, 363,247-377,905 км. ИРНУ. Реконструкция», руководствуясь частью 4 статьи 66, статьей 67 Устава Иркутской области, Правительство Иркутской области

П О С Т А Н О В Л Я Е Т:

1. Перевести земельный участок, государственная собственность на который не разграничена, площадью 106 кв.м (кадастровый номер 38:11:000000:1772, границы земельного участка определены в соответствии с выпиской из ЕГРН о земельном участке от 25 октября 2020 года № КУВИ-002/2020-33186423, адрес (местоположение): Российская Федерация, Иркутская область, Нижнеудинский район) из категории земель сельскохозяйственного назначения в категорию земель промышленности, энергетики, транспорта, связи, радиовещания, телевидения, информатики, земель для обеспечения космической деятельности, земель обороны, безопасности и земель иного специального назначения.

2. Настоящее постановление подлежит официальному опубликованию в общественно-политической газете «Областная», сетевом издании «Официальный интернет-портал правовой информации Иркутской области» (ogirk.ru), а также на «Официальном интернет-портале правовой информации» (www.pravo.gov.ru).

Первый заместитель Губернатора Иркутской области –
Председатель Правительства Иркутской области К.Б. Зайцев

ПРАВИТЕЛЬСТВО ИРКУТСКОЙ ОБЛАСТИ

Р А С П О Р Я Ж Е Н И Е

8 декабря 2020 года **№ 1014-рп**

Иркутск

Об упразднении и создании отдельных административных комиссий в муниципальном образовании «Нижнеилимский район», внесении изменений в пункт 1 распоряжения Правительства Иркутской области от 5 августа 2009 года № 252/60-рп

В соответствии со статьями 2, 4, 6[1] Закона Иркутской области от 29 декабря 2008 года № 145-оз «Об административных комиссиях в Иркутской области», руководствуясь частью 4 статьи 66, статьей 67 Устава Иркутской области:

1. Упразднить административную комиссию, осуществляющую деятельность на территории Новоилимского муниципального образования и Рудногорского муниципального образования, расформировав ее.

2. Создать в муниципальном образовании «Нижнеилимский район»:

1) административную комиссию, осуществляющую деятельность на территории Новоилимского муниципального образования (без штатных единиц);

2) административную комиссию, осуществляющую деятельность на территории Рудногорского муниципального образования (без штатных единиц).

3. Внести в пункт 1 распоряжения Правительства Иркутской области от 5 августа 2009 года № 252/60-рп «Об образовании административных комиссий в муниципальном образовании «Нижнеилимский район» следующие изменения:

подпункт 5 изложить в следующей редакции:

«5) административная комиссия, осуществляющая деятельность на территории Новоилимского муниципального образования (без штатных единиц);»

дополнить подпунктом 13 следующего содержания:

«13) административная комиссия, осуществляющая деятельность на территории Рудногорского муниципального образования (без штатных единиц).».

4. Настоящее распоряжение подлежит официальному опубликованию в общественно-политической газете «Областная», сетевом издании «Официальный интернет-портал правовой информации Иркутской области» (ogirk.ru).

Первый заместитель Губернатора Иркутской области –
Председатель Правительства Иркутской области К.Б. Зайцев

ПРАВИТЕЛЬСТВО ИРКУТСКОЙ ОБЛАСТИ

П О С Т А Н О В Л Е Н И Е

8 декабря 2020 года **№ 1016-пп**

Иркутск

О внесении изменения в абзац первый пункта 1 постановления Правительства Иркутской области от 7 июля 2011 года № 179-пп

В соответствии со статьей 26.3-1 Федерального закона от 6 октября 1999 года № 184-ФЗ «Об общих принципах организации законодательных (представительных) и исполнительных органов государственной власти субъектов Российской Федерации», руководствуясь частью 4 статьи 66, статьей 67 Устава Иркутской области, Правительство Иркутской области

П О С Т А Н О В Л Я Е Т:

1. Внести в абзац первый пункта 1 постановления Правительства Иркутской области от 7 июля 2011 года № 179-пп «Об установлении льготы по тарифам на проезд железнодорожным транспортом общего пользования в пригородном сообщении и предоставлении субсидий» изменение, заменив цифры «2022» цифрами «2023».

2. Настоящее постановление подлежит официальному опубликованию в общественно-политической газете «Областная», сетевом издании «Официальный интернет-портал правовой информации Иркутской области» (ogirk.ru), а также на «Официальном интернет-портале правовой информации» (www.pravo.gov.ru).

3. Настоящее постановление вступает в силу со дня его официального опубликования.

Первый заместитель Губернатора Иркутской области –
Председатель Правительства Иркутской области К.Б. Зайцев

ПРАВИТЕЛЬСТВО ИРКУТСКОЙ ОБЛАСТИ

П О С Т А Н О В Л Е Н И Е

8 декабря 2020 года **№ 1017-пп**

Иркутск

О внесении изменения в абзац второй пункта 5 Порядка проведения проверки инвестиционных проектов на предмет эффективности использования средств областного бюджета, направляемых на капитальные вложения

Руководствуясь частью 4 статьи 66, статьей 67 Устава Иркутской области, Правительство Иркутской области

П О С Т А Н О В Л Я Е Т:

1. Внести в абзац второй пункта 5 Порядка проведения проверки инвестиционных проектов на предмет эффективности использования средств областного бюджета, направляемых на капитальные вложения, утвержденного постановлением Правительства Иркутской области от 27 апреля 2015 года № 196-пп, изменение, изложив его в следующей редакции:

«В случае, если инициатором является юридическое лицо, не являющееся государственным или муниципальным учреждением и государственным или муниципальным унитарным предприятием, документы для отбора инвестиционных проектов готовятся заявителем.».

2. Настоящее постановление подлежит официальному опубликованию в общественно-политической газете «Областная», в сетевом издании «Официальный интернет-портал правовой информации Иркутской области» (ogirk.ru), а также на «Официальном интернет-портале правовой информации» (www.pravo.gov.ru).

Первый заместитель Губернатора Иркутской области –
Председатель Правительства Иркутской области К.Б. Зайцев

ПРАВИТЕЛЬСТВО ИРКУТСКОЙ ОБЛАСТИ

П О С Т А Н О В Л Е Н И Е

8 декабря 2020 года **№ 1020-пп**

Иркутск

О признании утратившими силу отдельных постановлений Правительства Иркутской области

В соответствии с постановлением Правительства Российской Федерации от 11 июля 2020 года № 1036 «О признании утратившими силу нормативных правовых актов и отдельных положений нормативных правовых актов Правительства Российской Федерации, об отмене нормативных правовых актов федеральных органов исполнительной власти, содержащих обязательные требования, соблюдение которых оценивается при проведении мероприятий по контролю при осуществлении федерального государственного надзора в области защиты прав потребителей», руководствуясь частью 4 статьи 66, статьей 67 Устава Иркутской области, Правительство Иркутской области

П О С Т А Н О В Л Я Е Т:

1. Признать утратившими силу:

1) постановление Правительства Иркутской области от 29 октября 2012 года № 594-пп «Об утверждении Положения о проведении конкурса «Лучшее предприятие бытового обслуживания Иркутской области»;

2) постановление Правительства Иркутской области от 31 марта 2014 года № 174-пп «О внесении изменений в Положение о проведении конкурса «Лучшее предприятие бытового обслуживания Иркутской области»;

3) постановление Правительства Иркутской области от 23 января 2015 года № 13-пп «О внесении изменений в Положение о проведении конкурса «Лучшее предприятие бытового обслуживания Иркутской области».

2. Настоящее постановление подлежит официальному опубликованию в общественно-политической газете «Областная», сетевом издании «Официальный интернет-портал правовой информации Иркутской области» (ogirk.ru) и на «Официальном интернет-портале правовой информации» (www.pravo.gov.ru).

3. Настоящее постановление вступает в силу с 1 января 2021 года.

Первый заместитель Губернатора Иркутской области –
Председатель Правительства Иркутской области К.Б. Зайцев

ПРАВИТЕЛЬСТВО ИРКУТСКОЙ ОБЛАСТИ

П О С Т А Н О В Л Е Н И Е

9 декабря 2020 года **№ 1024-пп**

Иркутск

О внесении изменений в Положение о проведении областного конкурса муниципальных программ по работе с детьми и молодежью

В целях оказания поддержки муниципальным образованиям Иркутской области в реализации программ по работе с детьми и молодежью, в соответствии с государственной программой Иркутской области «Молодежная политика» на 2019 - 2024 годы, утвержденной постановлением Правительства Иркутской области от 1 ноября 2018 года № 797-пп, руководствуясь частью 4 статьи 66, статьей 67 Устава Иркутской области, Правительство Иркутской области

П О С Т А Н О В Л Я Е Т:

1. Внести в Положение о проведении областного конкурса муниципальных программ по работе с детьми и молодежью, утвержденное постановлением Правительства Иркутской области от 3 февраля 2014 года № 43-пп (далее – Положение), следующие изменения:

1) в пункте 3 после слов «муниципальные образования Иркутской области» дополнить словами «, указанные в приложении 1 к настоящему Положению»;

2) в пункте 9:

в подпункте 1 слова «согласно приложению 1» заменить словами «согласно приложению 2»;

дополнить подпунктом 4 следующего содержания:

«4) план мероприятий Программы в сфере государственной молодежной политики по форме согласно приложению 3 к настоящему Положению.

Под мероприятиями Программы в сфере государственной молодежной политики понимаются мероприятия, участниками которых являются граждане в возрасте от 14 до 30 лет включительно, проводимые по следующим направлениям:

1) молодежные СМИ и медиа;
2) профориентационная деятельность и трудовая занятость молодежи;
3) добровольческая (волонтерская) деятельность;
4) творческая деятельность;
5) совещательная, образовательная, обучающая, научная, инновационная деятельность;
6) молодежное самоуправление;
7) профилактика экстремизма и деструктивных проявлений среди молодежи;
8) антинаркотическая деятельность;
9) работа с молодежью, находящейся в социально-опасном положении;
10) гражданско-патриотическое и духовно-нравственное воспитание молодежи;
11) поддержка и взаимодействие с молодежными общественными организациями и движениями;
12) социально направленная проектная и грантовая деятельность;
13) формирование у молодежи традиционных семейных ценностей;
14) деятельность, связанная со студенческими отрядами;
15) межрегиональное и международное сотрудничество;
16) молодежное предпринимательство;
17) межкультурный и межконфессиональный диалог;
18) деятельность, связанная с работой с молодежью (поддержка сотрудников, работающих в сфере государственной молодежной политики);
19) клуб веселых и находчивых (КВН);
20) благоустройство, городская среда, урбанистика.»;

3) пункт 12 изложить в следующей редакции:

«12. Программы оцениваются конкурсной комиссией по проведению Конкурса (далее – Конкурсная комиссия) по следующим критериям оценки:

№	Наименование критерия	Оценка критерия		
		Группа	Баллы	Интервал оценки СФ
1	Сумма финансирования мероприятий в сфере государственной молодежной политики Программы из местного бюджета на одного молодого гражданина (СФ)	1	1	от $СФ_{min}$ до $СФ_{min+h1}$
		2	3	от $СФ_{min+h1}$ до $СФ_{min+h1x2}$
		3	4	от $СФ_{min+h1x2}$ до $СФ_{min+h1x3}$
		4	5	от $СФ_{min+h1x3}$ до $СФ_{min+h1x4}$
		5	7	от $СФ_{min+h1x4}$ до $СФ_{max}$
		$СФ = \frac{ОФ}{КМ}$; ОФ – объем финансирования из местного бюджета на мероприятия в сфере государственной молодежной политики Программы в текущем финансовом году, рублей; КМ – количество граждан в возрасте от 14 до 30 лет, проживающих на территории муниципального образования Иркутской области; $СФ_{max}$ – максимальная сумма финансирования мероприятий в сфере государственной молодежной политики Программы из местного бюджета на одного молодого гражданина среди муниципальных образований Иркутской области, участвующих в Конкурсе; $СФ_{min}$ – минимальная сумма финансирования мероприятий в сфере государственной молодежной политики Программы из местного бюджета на одного молодого гражданина среди муниципальных образований Иркутской области, участвующих в Конкурсе; h1 – интервал оценки СФ; $h1 = \frac{СФ_{max} - СФ_{min}}{5}$			
2	Доля молодых граждан, принявших участие в областных мероприятиях в сфере государственной молодежной политики в отчетном периоде (за исключением массовых акций, проходящих на территории муниципального образования) (ДМО)	Группа	Баллы	Интервал оценки ДМО
		1	1	от $ДМО_{min}$ до $ДМО_{min+h2}$
		2	2	от $ДМО_{min}$+h2 до $ДМО_{min+h2x2}$
		3	3	от $ДМО_{min}$+h2x2 до $ДМО_{min+h2x3}$
		4	5	от $ДМО_{min}$+h2x3 до $ДМО_{min+h2x4}$
		5	6	от $ДМО_{min}$+h2x4 до $ДМО_{max}$
		$ДМО = \frac{КУО}{КМ}$; КУО – количество молодых граждан, принявших участие в областных мероприятиях в сфере государственной молодежной политики в отчетном периоде (за исключением массовых акций, проходящих на территории муниципального образования); $ДМО_{max}$ – максимальная доля молодых граждан, принявших участие в областных мероприятиях в сфере государственной молодежной политики в отчетном периоде (за исключением массовых акций, проходящих на территории муниципального образования) среди муниципальных образований Иркутской области, участвующих в Конкурсе; $ДМО_{min}$ – минимальная доля молодых граждан, принявших участие в областных мероприятиях в сфере государственной молодежной политики в отчетном периоде (за исключением массовых акций, проходящих на территории муниципального образования) среди муниципальных образований Иркутской области, участвующих в Конкурсе; h2 – интервал оценки ДМО; $h2 = \frac{ДМО_{max} - ДМО_{min}}{5}$			
3	Доля молодых граждан, принявших участие во всероссийских мероприятиях в сфере государственной молодежной политики в отчетном периоде (за исключением массовых акций, проходящих на территории муниципального образования) (ДМВ)	Группа	Баллы	Интервал оценки ДМВ
		1	1	от $ДМВ_{min}$ до $ДМВ_{min+h3}$
		2	3	от $ДМВ_{min}$+h3 до $ДМВ_{min+h3x2}$
		3	5	от $ДМВ_{min}$+h3x2 до $ДМВ_{min+h3x3}$
		4	6	от $ДМВ_{min}$+h3x3 до $ДМВ_{min+h3x4}$
		5	7	от $ДМВ_{min}$+h3x4 до $ДМВ_{max}$
		$ДМВ = \frac{КУВ}{КМ}$; КУВ – количество молодых граждан, принявших участие во всероссийских мероприятиях в сфере государственной молодежной политики в отчетном периоде (за исключением массовых акций, проходящих на территории муниципального образования); $ДМВ_{max}$ – максимальная доля молодых граждан, принявших участие во всероссийских мероприятиях в сфере государственной молодежной политики в отчетном периоде (за исключением массовых акций, проходящих на территории муниципального образования) среди муниципальных образований Иркутской области, участвующих в Конкурсе; $ДМВ_{min}$ – минимальная доля молодых граждан, принявших участие во всероссийских мероприятиях в сфере государственной молодежной политики в отчетном периоде (за исключением массовых акций, проходящих на территории муниципального образования) среди муниципальных образований Иркутской области, участвующих в Конкурсе; h3 – интервал оценки ДМВ; $h3 = \frac{ДМВ_{max} - ДМВ_{min}}{5}$			
4	Доля молодых граждан, принявших участие в международных мероприятиях в сфере государственной молодежной политики в отчетном периоде (за исключением массовых акций, проходящих на территории муниципального образования) (ДММ)	Группа	Баллы	Интервал оценки ДММ
		1	1	от $ДММ_{min}$ до $ДММ_{min}$+h4
		2	3	от $ДММ_{min}$+h4 до $ДММ_{min}$+h4x2
		3	5	от $ДММ_{min}$+h4x2 до $ДММ_{min}$+h4x3
		4	7	от $ДММ_{min}$+h4x3 до $ДММ_{min}$+h4x4

		5	9	от $ДММ_{min}$+h4x4 до $ДММ_{max}$
		$ДММ = \frac{КУМ}{КМ}$; КУМ – количество молодых граждан, принявших участие в международных мероприятиях в сфере государственной молодежной политики в отчетном периоде (за исключением массовых акций, проходящих на территории муниципального образования); $ДММ_{max}$ – максимальная доля молодых граждан, принявших участие в международных мероприятиях в сфере государственной молодежной политики в отчетном периоде (за исключением массовых акций, проходящих на территории муниципального образования) среди муниципальных образований Иркутской области, участвующих в Конкурсе; $ДММ_{min}$ – минимальная доля молодых граждан, принявших участие в международных мероприятиях в сфере государственной молодежной политики в отчетном периоде (за исключением массовых акций, проходящих на территории муниципального образования) среди муниципальных образований Иркутской области, участвующих в Конкурсе; h4 – интервал оценки ДММ; $h4 = \frac{ДММ_{max} - ДММ_{min}}{5}$			
5	Неполучение субсидии по результатам областного конкурса муниципальных программ по работе с детьми и молодежью в году, предшествующем году проведения Конкурса	получали субсидию по результатам участия в областном конкурсе муниципальных программ по работе с детьми и молодежью в году, предшествующем году проведения Конкурса – 0 баллов не участвовали в областном конкурсе муниципальных программ по работе с детьми и молодежью в году, предшествующем году проведения Конкурса – 1 балл участвовали в областном конкурсе муниципальных программ по работе с детьми и молодежью в году, предшествующем году проведения Конкурса, но не получали субсидию – 2 балла участвовали в областном конкурсе муниципальных программ по работе с детьми и молодежью 2 года подряд, предшествующие году проведения Конкурса, но не получали субсидию – 4 балла			
6	Место в группе в итоговом рейтинге муниципальных образований Иркутской области по направлению «Молодежная политика» в году, предшествующем году проведения Конкурса	1-3 – 5 баллов 4-5 – 4 балла 6-7 – 3 балла 8-9 – 2 балла от 10 – 1 балл			
7	Социальная эффективность Программы	Оценка члена Конкурсной комиссии от 0 до 5 баллов			
8	Соотношение затрат и достигаемых результатов Программы	Оценка члена Конкурсной комиссии от 0 до 2 баллов			

Программы, представленные на Конкурс от муниципальных образований, входящих в перечень монопрофильных муниципальных образований Российской Федерации (моногородов), утвержденный распоряжением Правительства Российской Федерации от 29 июля 2014 года № 1398-р (далее – Перечень), получают дополнительные баллы в зависимости от категории согласно Перечню:

категория 1 – 3 балла;

категория 2 – 2 балла;

категория 3 – 1 балл.»;

4) в пункте 19 слова «приложении 2 к настоящему Положению» заменить словами «приложении 1 к настоящему Положению»;

5) в пункте 21 слова «семи календарных дней» заменить словами «15 календарных дней»;

6) приложение 1 к Положению изложить в новой редакции (прилагается);

7) в индивидуализированном заголовке приложения 2 к Положению слова «приложение 2 к Положению» заменить словами «приложение 1 к Положению»;

8) дополнить приложением 3 к Положению (прилагается).

2. Настоящее постановление подлежит официальному опубликованию в общественно-политической газете «Областная», в сетевом издании «Официальный интернет-портал правовой информации Иркутской области» (www.ogirk.ru), а также на «Официальном интернет-портале правовой информации» (www.pravo.gov.ru).

3. Настоящее постановление вступает в силу со дня его официального опубликования.

Первый заместитель Губернатора Иркутской области – Председатель Правительства Иркутской области К.Б. Зайцев

Приложение 1
к постановлению Правительства Иркутской области
от 9 декабря 2020 года № 1024-пп

«Приложение 2
к Положению о проведении областного конкурса
муниципальных программ по работе с детьми и молодежью

ЗАЯВЛЕНИЕ
НА УЧАСТИЕ В ОБЛАСТНОМ КОНКУРСЕ МУНИЦИПАЛЬНЫХ ПРОГРАММ ПО РАБОТЕ С ДЕТЬМИ И МОЛОДЕЖЬЮ

_____
наименование муниципального образования Иркутской области (далее – МО)

№	Показатель	Значение
1	Наименование муниципальной программы (подпрограммы) по работе с детьми и молодежью (далее – Программа), сроки ее реализации	
2	Наименование, дата, номер муниципального нормативного правового акта об утверждении Программы	
3	Направления Программы	
4	Объем финансирования из местного бюджета (тыс. руб.) на: 1) Программу, всего; 2) Программу, в текущем финансовом году; 3) мероприятия в сфере государственной молодежной политики Программы, в текущем финансовом году	
5	Количество граждан в возрасте от 14 до 30 лет, проживающих на территории муниципального образования Иркутской области (далее – молодые граждане)	
6	Количество молодых граждан, участвовавших в мероприятиях Программы в отчетном периоде (год, предшествующий году предоставления субсидии)	
7	Количество молодых граждан, участвовавших в мероприятиях Программы в предыдущем отчетном периоде	
8	Мероприятия областного уровня, в которых приняли участие молодые граждане в отчетном периоде, с указанием количества молодых граждан, принявших участие, по каждому мероприятию*	
9	Мероприятия федерального уровня, в которых приняли участие молодые граждане в отчетном периоде, с указанием количества молодых граждан, принявших участие, по каждому мероприятию*	
10	Мероприятия международного уровня, в которых приняли участие молодые граждане в отчетном периоде, с указанием количества молодых граждан, принявших участие, по каждому мероприятию*	
11	Проекты, разработанные и реализованные молодыми гражданами в отчетном периоде при поддержке органа местного самоуправления МО	
12	Должностное лицо органа местного самоуправления МО, ответственное за реализацию Программы: должность, фамилия, имя, отчество, почтовый адрес, телефон, адрес электронной почты	
13	Прилагаемые документы	

* – в случае, если не будет указано название мероприятия, количество участников данного мероприятия не будет учитываться при оценке Программы. Учитываются мероприятия за исключением массовых акций, проходящих на территории муниципального образования, количество участников которых превышает 30 человек.

В случае победы представляемого мною муниципального образования Иркутской области на областном конкурсе муниципальных программ по работе с детьми и молодежью и предоставления субсидии из областного бюджета бюджету представляемого мною муниципального образования Иркутской области на реализацию Программы (далее соответственно – конкурс, субсидия) обязуюсь:

1) обеспечить финансирование Программы за счет средств местного бюджета в объеме не менее указанного в прилагаемой к настоящему заявлению выписке из сводной бюджетной росписи местного бюджета, подтверждающей наличие в местном бюджете бюджетных ассигнований на реализацию Программы в году предоставления субсидий в объеме, необходимом для ее реализации;

2) обеспечить внесение изменений в Программу в части увеличения расходов на ее реализацию в размере предоставляемой субсидии.

Полноту и достоверность сведений, указанных в настоящем заявлении и прилагаемых к нему документах, гарантирую.

С условиями участия в конкурсе ознакомлен и согласен.

_____	_____	_____	_____
должность	Фамилия И.О.	подпись	дата

».

М.П.

Приложение 2
к постановлению Правительства Иркутской области
от 9 декабря 2020 года № 1024-пп

«Приложение 3
к Положению о проведении областного конкурса
муниципальных программ по работе с детьми и молодежью

ПЛАН МЕРОПРИЯТИЙ
МУНИЦИПАЛЬНОЙ ПРОГРАММЫ ПО РАБОТЕ С ДЕТЬМИ И МОЛОДЕЖЬЮ В СФЕРЕ ГОСУДАРСТВЕННОЙ МОЛОДЕЖНОЙ ПОЛИТИКИ

Наименование муниципального образования Иркутской области	
Наименование муниципальной программы (подпрограммы) по работе с детьми и молодежью (далее – Программа)	

№ п/п	Название мероприятия	Сроки реализации	Количество участников	Сумма средств, предусмотренная на реализацию, рублей	Краткое описание
ИТОГО					-

_____	_____	_____	_____
должность	Фамилия И.О.	подпись	дата

М.П.».

ПРАВИТЕЛЬСТВО ИРКУТСКОЙ ОБЛАСТИ

П О С Т А Н О В Л Е Н И Е

9 декабря 2020 года **№ 1022-пп**

Иркутск

О признании утратившими силу отдельных постановлений Правительства Иркутской области

В соответствии со статьей 60 Закона Иркутской области от 12 января 2010 года № 1-оз «О правовых актах Иркутской области и правотворческой деятельности в Иркутской области», руководствуясь частью 4 статьи 66, статьей 67 Устава Иркутской области, Правительство Иркутской области

П О С Т А Н О В Л Я Е Т:

1. Признать утратившими силу:

1) постановление Правительства Иркутской области от 21 мая 2020 года № 361-пп «Об установлении выплат стимулирующего характера отдельным категориям работников государственных учреждений социального обслуживания Иркутской области за особые условия труда и дополнительную нагрузку на период режима функционирования повышенной готовности для территориальной подсистемы Иркутской области единой государственной системы предупреждения и ликвидации чрезвычайных ситуаций»;

2) постановление Правительства Иркутской области от 25 августа 2020 года № 695-пп «О внесении изменений в постановление Правительства Иркутской области от 21 мая 2020 года № 361-пп».

2. Настоящее постановление подлежит официальному опубликованию в общественно-политической газете «Областная», в сетевом издании «Официальный интернет-портал правовой информации Иркутской области» (ogirk.ru), а также на «Официальном интернет-портале правовой информации» (www.pravo.gov.ru).

3. Настоящее постановление вступает в силу со дня его официального опубликования и распространяется на правоотношения, возникшие с 16 ноября 2020 года.

Первый заместитель Губернатора Иркутской области – Председатель Правительства Иркутской области К.Б. Зайцев

ПРАВИТЕЛЬСТВО ИРКУТСКОЙ ОБЛАСТИ

Р А С П О Р Я Ж Е Н И Е

9 декабря 2020 года **№ 1025-рп**

Иркутск

О внесении изменений в состав рабочей группы по реализации государственной программы Иркутской области «Реализация государственной национальной политики в Иркутской области» на 2019-2024 годы

В соответствии со статьей 19 Закона Иркутской области от 18 ноября 2009 года № 82/48-оз «О Правительстве Иркутской области», руководствуясь частью 4 статьи 66, статьей 67 Устава Иркутской области:

1. Внести в состав рабочей группы по реализации государственной программы Иркутской области «Реализация государственной национальной политики в Иркутской области» на 2019 – 2024 годы, утвержденный распоряжением Правительства Иркутской области от 10 июля 2014 года № 570-рп (далее – рабочая группа), следующие изменения:

1) ввести в состав рабочей группы:

председателем рабочей группы Боброву Светлану Владимировну, руководителя аппарата Губернатора Иркутской области и Правительства Иркутской области;

членами рабочей группы:

Безрукову Яну Владимировну, начальника управления общего и дополнительного образования, социальной адаптации отдельных категорий детей министерства образования Иркутской области;

Живолуп Ксению Андреевну, начальника отдела этноконфессиональных отношений управления Губернатора Иркутской области и Правительства Иркутской области по связям с общественностью и национальным отношениям;

2) вывести из состава рабочей группы Митусова В.Ю., Ковалинскую А.А., Лебедеву И.Ю.

2. Настоящее распоряжение подлежит официальному опубликованию в общественно-политической газете «Областная», сетевом издании «Официальный интернет-портал правовой информации Иркутской области» (ogirk.ru).

Первый заместитель Губернатора Иркутской области – Председатель Правительства Иркутской области К.Б. Зайцев

ПРАВИТЕЛЬСТВО ИРКУТСКОЙ ОБЛАСТИ

П О С Т А Н О В Л Е Н И Е

9 декабря 2020 года **№ 1023-пп**

Иркутск

О внесении изменений в Порядок определения объема и предоставления субсидий из областного бюджета социально ориентированным некоммерческим организациям, не являющимся государственными (муниципальными) учреждениями, в целях оказания финансовой поддержки в условиях ухудшения ситуации в результате распространения новой коронавирусной инфекции на территории Иркутской области на 2020 год

В соответствии со статьей 78[1] Бюджетного кодекса Российской Федерации, руководствуясь частью 4 статьи 66, статьей 67 Устава Иркутской области, Правительство Иркутской области

П О С Т А Н О В Л Я Е Т:

1. Внести в Порядок определения объема и предоставления субсидий из областного бюджета социально ориентированным некоммерческим организациям, не являющимся государственными (муниципальными) учреждениями, в целях оказания финансовой поддержки в условиях ухудшения ситуации в результате распространения новой коронавирусной инфекции на территории Иркутской области на 2020 год, установленный постановлением Правительства Иркутской области от 14 сентября 2020 года № 753-пп, следующие изменения:

в пункте 4 слова «(далее – организатор) исключить;

2) в абзаце первом пункта 9 слова «организатором самостоятельно, в том числе на основании сведений, имеющихся у организатора» заменить словами «уполномоченным органом, в том числе на основании сведений, имеющихся в уполномоченном органе»;

3) в абзаце первом пункта 12 слово «организатору» заменить словами «в уполномоченный орган»;

4) в абзаце первом пункта 14 слово «организатору» заменить словами «в уполномоченный орган»;

5) в пункте 16 слово «организатору» заменить словами «в уполномоченный орган»;

6) в пункте 18:

в абзаце первом слово «Организатор» заменить словами «Уполномоченный орган»;

в абзаце втором слово «Организатор» заменить словами «Уполномоченный орган»;

7) в пункте 19:

в абзаце первом слово «организатором» исключить;

в абзаце втором слово «организатор» заменить словами «уполномоченный орган»;

8) в абзаце первом пункта 21 слово «организатор» заменить словами «уполномоченный орган»;

9) в пункте 27 слово «Организатор» заменить словами «Уполномоченный орган»;

10) в пункте 35 слово «организатору» заменить словами «в уполномоченный орган».

2. Настоящее постановление подлежит официальному опубликованию в общественно-политической газете «Областная», сетевом издании «Официальный интернет-портал правовой информации Иркутской области» (ogirk.ru), а также на «Официальном интернет-портале правовой информации» (www.pravo.gov.ru).

Первый заместитель Губернатора Иркутской области – Председатель
Правительства Иркутской области К.Б. Зайцев

ПРАВИТЕЛЬСТВО ИРКУТСКОЙ ОБЛАСТИ

Р А С П О Р Я Ж Е Н И Е

9 декабря 2020 года **№ 1024-рп**

Иркутск

О внесении изменений в План областных мероприятий, проводимых в Иркутской области в 2020 году в связи с 75-й годовщиной Победы в Великой Отечественной войне 1941 – 1945 годов, днями воинской славы России, памятными датами России и работой с ветеранами

Во исполнение Указа Президента Российской Федерациио т 9 мая 2018 года № 211 «О подготовке и проведении празднования 75-й годовщины Победы в Великой Отечественной войне 1941 – 1945 годов», в соответствии с постановлением Правительства Иркутской областиот 8 декабря 2014 года № 623-пп «Об областных мероприятиях, проводимых в Иркутской области в связи с днями воинской славы России, памятными датами России и работой с ветеранами», руководствуясь частью 4 статьи 66, статьей 67 Устава Иркутской области:

1. Внести в План областных мероприятий, проводимых в Иркутской области в 2020 году в связи с 75-й годовщиной Победы в Великой Отечественной войне 1941 – 1945 годов, днями воинской славы России, памятными датами России и работой с ветеранами, утвержденный распоряжением Правительства Иркутской области от 31 января 2020 года № 74-рп, следующие изменения:

1) в разделе II «Праздничные мероприятия, связанные с днями воинской славы России и памятными датами России»:

в строке 2 в графе «Сумма (тыс. руб.)» цифры «352,45», «263,65», «12,0», «76,8» заменить соответственно цифрами «198,20», «166,20», «10,0», «22,0»;

в строке «Итого» цифры «1 655,95» заменить цифрами «1 501,7»;

2) в разделе IV «Мероприятия, связанные с празднованием75-й годовщины Победы в Великой Отечественной войне 1941 – 1945 годов»:

в главе 4 «Проведение массовых публичных мероприятий, посвященных 75-й годовщине Победы в Великой Отечественной войне 1941 – 1945 годов»:

строку 58 изложить в следующей редакции:

«	58.	Возложение гирлянд к Мемориальному комплексу «Вечный огонь», корзины с цветами к памятнику А.П. Белобородову, вручение цветов ветеранам Великой Отечественной войны 1941 - 1945 годов	45,0	Областной бюджет, ГП «Развитие и управление имущественным комплексом и земельными ресурсами Иркутской области» на 2018 - 2022 годы	9 мая 2020 года, г. Иркутск	Управление Губернатора Иркутской области и Правительства Иркутской области по правоохранительной и оборонной работе; управление делами Губернатора Иркутской области и Правительства Иркутской области; Иркутский территориальный гарнизон (по согласованию); федеральное казенное учреждение «Военный комиссариат Иркутской области» (по согласованию); региональное отделение Общероссийской общественно-государственной организации «Добровольное общество содействия армии, авиации и флоту России» Иркутской области (по согласованию)	»;

строку 63 признать утратившей силу;

в строке «Итого» цифры «5 472,05» заменить цифрами «2 377,2»;

3) в разделе V «Дополнительные мероприятия»:

в строке «Итого» цифры «960 423,4» заменить цифрами «957 174,3»;

в строке «Итого по мероприятиям, в том числе: областной бюджет внебюджетные средства федеральный бюджет» цифры «940 499,2» заменить цифрами «937 250,1».

2. Настоящее распоряжение подлежит официальному опубликованию в общественно-политической газете «Областная» и сетевом издании «Официальный интернет-портал правовой информации Иркутской области» (ogirk.ru).

Первый заместитель Губернатора Иркутской области – Председатель
Правительства Иркутской области К.Б. Зайцев

ПРАВИТЕЛЬСТВО ИРКУТСКОЙ ОБЛАСТИ

П О С Т А Н О В Л Е Н И Е

9 декабря 2020 года **№ 1031-пп**

Иркутск

О внесении изменений в Положение о порядке и условиях предоставления в Иркутской области отдельных мер социальной поддержки семьям, имеющим детей

В соответствии с Федеральным законом от 28 ноября 2018 года № 442-ФЗ «О внесении изменений в статьи 159 и 160 Жилищного кодекса Российской Федерации», руководствуясь частью 4 статьи 66, статьей 67 Устава Иркутской области, Правительство Иркутской области

П О С Т А Н О В Л Я Е Т:

1. Внести в Положение о порядке и условиях предоставления в Иркутской области отдельных мер социальной поддержки семьям, имеющим детей, утвержденное постановлением Правительства Иркутской области от 1 августа 2011 года № 211-пп, следующие изменения:

1) пункты 39[6], 39[7] изложить в следующей редакции:

«39[6]. Выплата денежной компенсации расходов на оплату жилого помещения и коммунальных услуг приостанавливается в случае наличия у законного представителя подтвержденной вступившим в законную силу судебным актом непогашенной задолженности по оплате жилых помещений и коммунальных услуг, которая образовалась за период не более чем три последних года (далее – задолженность по оплате жилых помещений и коммунальных услуг).

Информацию о наличии у законного представителя задолженности по оплате жилых помещений и коммунальных услуг учреждение социальной защиты получает из государственной информационной системы жилищно-коммунального хозяйства (далее – система).

Решение о приостановлении выплаты денежной компенсации расходов на оплату жилого помещения и коммунальных услуг принимается учреждением социальной защиты в течение 5 календарных дней со дня получения сведений из системы.

39[7]. В случае получения учреждением социальной защиты из системы информации о погашении задолженности по оплате жилых помещений и коммунальных услуг выплата денежной компенсации расходов на оплату жилого помещения и коммунальных услуг возобновляется, при этом выплата денежной компенсации расходов на оплату жилого помещения и коммунальных услуг производится за весь период, на который ее выплата была приостановлена, в срок до 25 числа месяца, следующего за месяцем получения из системы информации о погашении такой задолженности.»;

2) подпункт «в» пункта 40 изложить в следующей редакции:

«в) наличие задолженности по оплате жилых помещений и коммунальных услуг – в отношении денежной компенсации расходов на оплату жилого помещения и коммунальных услуг;».

2. Настоящее постановление подлежит официальному опубликованию в общественно-политической газете «Областная», сетевом издании «Официальный интернет-портал правовой информации Иркутской области» (ogirk.ru), а также на «Официальном интернет-портале правовой информации» (www.pravo.gov.ru).

3. Настоящее постановление вступает в силу с 1 января 2021 года.

Первый заместитель Губернатора Иркутской области – Председатель
Правительства Иркутской области К.Б. Зайцев

ПРАВИТЕЛЬСТВО ИРКУТСКОЙ ОБЛАСТИ

П О С Т А Н О В Л Е Н И Е

9 декабря 2020 года **№ 1029-пп**

Иркутск

О внесении изменений в пункт 19 Перечня документов, подтверждающих право гражданина на получение бесплатной юридической помощи в рамках государственной системы бесплатной юридической помощи в Иркутской области

В соответствии с Федеральным законом от 16 декабря 2019 года № 439-ФЗ «О внесении изменений в Трудовой кодекс Российской Федерации в части формирования сведений о трудовой деятельности в электронном виде», руководствуясь частью 4 статьи 66, статьей 67 Устава Иркутской области, Правительство Иркутской области

П О С Т А Н О В Л Я Е Т:

1. Внести в пункт 19 Перечня документов, подтверждающих право гражданина на получение бесплатной юридической помощи в рамках государственной системы бесплатной юридической помощи в Иркутской области, установленного постановлением Правительства Иркутской области от 17 декабря 2012 года № 706-пп, следующие изменения:

1) абзац второй подпункта «а» изложить в следующей редакции:

«трудовая книжка и (или) сведения о трудовой деятельности»;

2) абзац второй подпункта «б» изложить в следующей редакции:

«трудовая книжка и (или) сведения о трудовой деятельности»;

3) абзац второй подпункта «в» изложить в следующей редакции:

«трудовая книжка и (или) сведения о трудовой деятельности»;

4) абзац второй подпункта «г» изложить в следующей редакции:

«трудовая книжка и (или) сведения о трудовой деятельности».

2. Настоящее постановление подлежит официальному опубликованию в общественно-политической газете «Областная», сетевом издании «Официальный интернет-портал правовой информации Иркутской области» (ogirk.ru), а также на «Официальном интернет-портале правовой информации» (www.pravo.gov.ru).

3. Настоящее постановление вступает в силу через десять календарных дней после дня его официального опубликования.

Первый заместитель Губернатора Иркутской области – Председатель
Правительства Иркутской области К.Б. Зайцев

ПРАВИТЕЛЬСТВО ИРКУТСКОЙ ОБЛАСТИ

Р А С П О Р Я Ж Е Н И Е

9 декабря 2020 года **№ 1031-рп**

Иркутск

О внесении изменения в состав комиссии по предупреждению и ликвидации чрезвычайных ситуаций и обеспечению пожарной безопасности Иркутской области

В соответствии с пунктом 3 Положения о комиссии по предупреждению и ликвидации чрезвычайных ситуаций и обеспечению пожарной безопасности Иркутской области, утвержденного постановлением Правительства Иркутской области от 8 декабря 2008 года № 111-пп, руководствуясь частью 4 статьи 66, статьей 67 Устава Иркутской области:

1. Внести в состав комиссии по предупреждению и ликвидации чрезвычайных ситуаций и обеспечению пожарной безопасности Иркутской области, утвержденный распоряжением Правительства Иркутской области от 18 июля 2012 года № 336-рп, изменение, изложив его в новой редакции (прилагается).

2. Настоящее распоряжение подлежит официальному опубликованию в общественно-политической газете «Областная» и сетевом издании «Официальный интернет-портал правовой информации Иркутской области» (ogirk.ru).

Первый заместитель Губернатора Иркутской области – Председатель
Правительства Иркутской области К.Б. Зайцев

Приложение
к распоряжению Правительства Иркутской области
от 9 декабря 2020 года № 1031-рп

«УТВЕРЖДЕН
распоряжением Правительства Иркутской области
от 18 июля 2012 года № 336-рп

СОСТАВ
КОМИССИИ ПО ПРЕДУПРЕЖДЕНИЮ И ЛИКВИДАЦИИ ЧРЕЗВЫЧАЙНЫХ СИТУАЦИЙ И ОБЕСПЕЧЕНИЮ ПОЖАРНОЙ БЕЗОПАСНОСТИ ИРКУТСКОЙ ОБЛАСТИ

Кобзев Игорь Иванович	Губернатор Иркутской области, председатель комиссии по предупреждению и ликвидации чрезвычайных ситуаций и обеспечению пожарной безопасности Иркутской области (далее – комиссия);
Зайцев Константин Борисович	первый заместитель Губернатора Иркутской области – Председатель Правительства Иркутской области, заместитель председателя комиссии;
Федосеенко Вячеслав Сергеевич	начальник Главного управления МЧС России по Иркутской области, заместитель председателя комиссии (по согласованию);

Шевцев Евгений Владимирович	начальник управления по гражданской обороне, защите населения от чрезвычайных ситуаций, обеспечению пожарной безопасности и организации регионального государственного надзора министерства имущественных отношений Иркутской области, секретарь комиссии.
Члены комиссии:	
Алексеев Василий Степанович	заместитель начальника полиции по охране общественного порядка Главного управления Министерства внутренних дел Российской Федерации по Иркутской области (по согласованию);
Апанович Елена Владимировна	министр образования Иркутской области;
Апарцин Константин Анатольевич	директор Федерального государственного бюджетного учреждения науки Иркутского научного центра Сибирского отделения Российской академии наук (по согласованию);
Баталова Любовь Дмитриевна	начальник Иркутского отдела инспекций радиационной безопасности Сибирского межрегионального территориального управления по надзору за ядерной и радиационной безопасностью Федеральной службы по экологическому, технологическому и атомному надзору (по согласованию);
Боброва Светлана Владимировна	руководитель аппарата Губернатора Иркутской области и Правительства Иркутской области;
Бояринова Наталия Вениаминовна	министр финансов Иркутской области;
Бубнов Антон Николаевич	старшина отдела по организации мероприятий, связанных с предупреждением и ликвидацией чрезвычайных ситуаций Иркутского войскового казачьего общества (по согласованию);
Бунёв Андрей Юрьевич	заместитель Губернатора Иркутской области;
Быргазова Марина Александровна	министр имущественных отношений Иркутской области;
Ведерников Александр Анатольевич	руководитель службы государственного надзора за техническим состоянием самоходных машин и других видов техники Иркутской области – главный государственный инженер-инспектор Иркутской области по надзору за техническим состоянием самоходных машин и других видов техники;
Власюк Алексей Владимирович	председатель совета Иркутского регионального отделения Общероссийской общественной организации «Всероссийское добровольное пожарное общество» (по согласованию);
Вобликова Валентина Феофановна	заместитель Председателя Правительства Иркутской области;
Галицков Виктор Владимирович	заместитель Председателя Правительства Иркутской области;
Гармаев Василий Петрович	временно исполняющий обязанности руководителя Управления Федеральной службы по ветеринарному и фитосанитарному надзору по Иркутской области и Республике Бурятия (по согласованию);
Гоголев Александр Геннадьевич	временно замещающий должность начальника управления Губернатора Иркутской области и Правительства Иркутской области по региональной политике;
Зарубин Игорь Федорович	заместитель начальника Восточно-Сибирской железной дороги – филиала открытого акционерного общества «Российские железные дороги» – главный ревизор железной дороги по безопасности движения поездов (по согласованию);
Иваньо Ярослав Михайлович	доктор технических наук, проректор по научной работе Федерального государственного бюджетного образовательного учреждения высшего образования «Иркутский государственный аграрный университет имени А.А. Ежевского» (по согласованию);
Козлов Андрей Владимирович	первый заместитель Губернатора Иркутской области;
Кузнецов Сергей Владимирович	директор общества с ограниченной ответственностью «ЕвроСибЭнерго-Гидрогенерация» (по согласованию);
Кузьмин Георгий Георгиевич	заместитель Председателя Правительства Иркутской области;
Кулиш Александр Владимирович	руководитель Управления Федеральной антимонопольной службы по Иркутской области (по согласованию);
Курек Оксана Петровна	руководитель Межрегионального управления Федеральной службы по надзору в сфере природопользования по Иркутской области и Байкальской природной территории (по согласованию);
Левченко Евгений Павлович	заместитель Председателя Правительства Иркутской области;
Логунов Вадим Дмитриевич	представитель общества с ограниченной ответственностью «РТ-НЭО Иркутск» (по согласованию);
Людвиг Михаил Густафович	заместитель руководителя Енисейского бассейнового водного управления – начальник территориального отдела водных ресурсов по Иркутской области (по согласованию);
Насыров Азат Мирзагитович	начальник Федерального государственного бюджетного учреждения «Иркутское управление по гидрометеорологии и мониторингу окружающей среды» (по согласованию);
Никитенко Алексей Владиславович	заместитель начальника Управления Федеральной службы войск национальной гвардии Российской Федерации по Иркутской области (по согласованию);
Никитин Анатолий Николаевич	министр жилищной политики, энергетики и транспорта Иркутской области;
Новиков Евгений Александрович	генеральный директор ОАО «Иркутская Электросетевая Компания» (по согласованию);
Павлов Анатолий Васильевич	директор филиала «Сибирский территориальный округ» Федерального государственного унитарного предприятия «Федеральный экологический оператор» (по согласованию);
Петренев Дмитрий Валерьевич	министр лесного комплекса Иркутской области;
Причко Олег Николаевич	генеральный директор публичного акционерного общества «Иркутскэнерго» (по согласованию);
Рейнет Николай Антсович	начальник Федерального казенного учреждения «Управление автомобильной магистрали Красноярск-Иркутск Федерального дорожного агентства» (по согласованию);
Родионов Владимир Анатольевич	министр социального развития, опеки и попечительства Иркутской области;
Савиных Дмитрий Федорович	руководитель Управления Федеральной службы по надзору в сфере защиты прав потребителей и благополучия человека по Иркутской области, Главный санитарный врач по Иркутской области (по согласованию);
Сагалаков Леонид Алексеевич	начальник Главного управления Федеральной службы исполнения наказаний по Иркутской области (по согласованию);
Сандаков Яков Павлович	министр здравоохранения Иркутской области;
Сафронов Николай Петрович	руководитель службы государственного экологического надзора Иркутской области;
Ситников Руслан Леонидович	первый заместитель Председателя Правительства Иркутской области;
Сумароков Илья Павлович	министр сельского хозяйства Иркутской области;
Тиман Юрий Романович	директор Иркутского филиала публичного акционерного общества «Ростелеком» (по согласованию);
Трофимова Светлана Михайловна	министр природных ресурсов и экологии Иркутской области;
Ушакова Татьяна Владимировна	начальник главного правового управления Губернатора Иркутской области и Правительства Иркутской области;
Федотов Андрей Петрович	директор Федерального государственного бюджетного учреждения науки Лимнологического института Сибирского отделения Российской академии наук (по согласованию);
Целищев Дмитрий Владимирович	руководитель Восточно-Сибирского межрегионального территориального управления воздушного транспорта Федерального агентства воздушного транспорта (по согласованию);
Цуканов Андрей Михайлович	начальник Восточно-Сибирского управления государственного речного надзора Федеральной службы по надзору в сфере транспорта (по согласованию);
Шевченко Сергей Сергеевич	руководитель службы ветеринарии Иркутской области – главный государственный инспектор Иркутской области в области обращения с животными;
Шпенглер Елена Александровна	исполняющая обязанности заместителя руководителя Енисейского управления Федеральной службы по экологическому, технологическому и атомному надзору (по согласованию).».

Первый заместитель Председателя Правительства Иркутской области
Р.Л. Ситников

ПРАВИТЕЛЬСТВО ИРКУТСКОЙ ОБЛАСТИ

П О С Т А Н О В Л Е Н И Е

10 декабря 2020 года **№ 1037-пп**

Иркутск

О внесении изменений в постановление Правительства Иркутской области от 17 июля 2019 года № 556-пп

В соответствии со статьей 11 Федерального закона от 21 декабря 1994 года № 68-ФЗ «О защите населения и территорий от чрезвычайных ситуаций природного и техногенного характера», указом Президента Российской Федерации от 3 июля 2019 года № 316 «О мерах по ликвидации последствий наводнения на территории Иркутской области», руководствуясь частью 4 статьи 66, статьей 67 Устава Иркутской области, Правительство Иркутской области

П О С Т А Н О В Л Я Е Т:

1. Внести в постановление Правительства Иркутской области от 17 июля 2019 года № 556-пп «О предоставлении гражданам, жилые помещения которых утрачены или повреждены в результате чрезвычайной ситуации, сложившейся в результате наводнения, вызванного сильными дождями, прошедшими в июне - июле 2019 года на территории Иркутской области, мер социальной поддержки по обеспечению жильем» (далее – постановление) следующие изменения:

1) в Положении о порядке и условиях предоставления гражданам, жилые помещения которых утрачены в результате чрезвычайной ситуации, сложившейся в результате наводнения, вызванного сильными дождями, прошедшими в июне - июле 2019 года на территории Иркутской области, социальной выплаты на приобретение или строительство жилого помещения, утвержденном постановлением:

в пункте 10:

абзац второй изложить в следующей редакции:

«Срок действия свидетельства ограничивается 15 декабря 2020 года включительно, за исключением случаев, указанных абзацах третьем, четвертом настоящего пункта.»;

дополнить новым абзацем четвертым следующего содержания:

«Свидетельства, выданные гражданам, обратившимся за выдачей свидетельства после 30 сентября 2020 года, действительны в течение трех месяцев со дня принятия решения о выдаче свидетельства в соответствии с пунктом 17 настоящего Положения.»;

в пункте 11:

абзац первый изложить в следующей редакции:

«11. В целях выдачи свидетельства гражданин (совместно граждане, являющиеся участниками общей собственности на утраченное жилое помещение) или его (их) представитель в срок до 25 декабря 2020 года включительно обращается (обращаются) с заявлением (совместным заявлением) о выдаче свидетельства на получение социальной выплаты (далее – заявление о выдаче свидетельства) по форме согласно приложению 1 к настоящему Положению в учреждение по месту жительства (пребывания) гражданина.»;

абзац третий признать утратившим силу;

пункт 17 изложить в следующей редакции:

«17. После получения ответов на запросы (межведомственные запросы), указанные в пункте 16 настоящего Положения, но не позднее 30 рабочих дней со дня обращения гражданина (граждан) или его (их) представителя за выдачей свидетельства учреждение принимает решение о выдаче свидетельства или об отказе в выдаче свидетельства.

В случае совместного обращения граждан, являющихся участниками общей собственности на утраченное жилое помещение, или их представителя с заявлением о выдаче свидетельства решение о выдаче свидетельства или об отказе в выдаче свидетельства принимается в отношении каждого гражданина, являющегося участником общей собственности на утраченное жилое помещение.»;

пункт 29 изложить в следующей редакции:

«29. В целях перечисления социальной выплаты (части социальной выплаты) гражданин (совместно граждане, являющиеся участниками общей собственности на утраченное жилое помещение) или его (их) представитель в срок не позднее 25 декабря 2020 года, за исключением гражданина (граждан), заключившего (заключивших) договор строительного подряда с 1 октября 2020 года, а также случая, указанного в абзаце втором настоящего пункта, представляет(ют) в учреждение заявление (совместное заявление) о перечислении социальной выплаты (части социальной выплаты) (далее – заявление о перечислении выплаты) по форме согласно приложению 3 к настоящему Положению.

Гражданин (граждане), обратившийся (обратившиеся) за выдачей свидетельства после 30 сентября 2020 года, или его (их) представитель представляет(ют) в учреждение заявление о перечислении выплаты в течение трех месяцев со дня принятия учреждением решения о выдаче свидетельства.

Заявление о перечислении выплаты подписывается гражданином (гражданами) и всеми членами его (их) семьи или его (их) представителем.»;

2) в Положении о порядке и условиях предоставления гражданам, жилые помещения которых повреждены в результате чрезвычайной ситуации, сложившейся в результате наводнения, вызванного сильными дождями, прошедшими в июне - июле 2019 года на территории Иркутской области, социальной выплаты на капитальный ремонт поврежденного жилого помещения, утвержденном постановлением:

в пункте 10:

абзац второй изложить в следующей редакции:

«Срок действия свидетельства ограничивается 15 декабря 2020 года включительно, за исключением случая, указанного в абзаце третьем настоящего пункта.»;

дополнить абзацем третьим следующего содержания:

«Свидетельства, выданные гражданам, обратившимся за выдачей свидетельства после 9 октября 2020 года, действительны в течение трех месяцев со дня принятия решения о выдаче свидетельства в соответствии с пунктом 16 настоящего Положения.»;

в пункте 11 слова «9 октября 2020 года» заменить словами «25 декабря 2020 года».

2. Настоящее постановление подлежит официальному опубликованию в общественно-политической газете «Областная», сетевом издании «Официальный интернет-портал правовой информации Иркутской области» (ogirk.ru), а также на «Официальном интернет-портале правовой информации» (www.pravo.gov.ru).

3. Настоящее постановление вступает в силу со дня его официального опубликования.

Действие абзацев третьего, четвертого подпункта 1 пункта 1 распространяется на правоотношения, возникшие с 1 декабря 2020 года.

Действие абзаца восьмого, девятого подпункта 1 пункта 1 распространяется на правоотношения, возникшие с 1 октября 2020 года.

Действие абзацев четырнадцатого, пятнадцатого подпункта 1 пункта 1 распространяется на правоотношения, возникшие с 6 декабря 2020 года.

Действие абзацев третьего, четвертого подпункта 2 пункта 1 распространяется на правоотношения, возникшие с 1 декабря 2020 года.

Действие абзаца седьмого подпункта 2 пункта 1 распространяется на правоотношения, возникшие с 10 октября 2020 года.

Первый заместитель Губернатора Иркутской области – Председатель Правительства Иркутской области К.Б. Зайцев

ПРАВИТЕЛЬСТВО ИРКУТСКОЙ ОБЛАСТИ

П О С Т А Н О В Л Е Н И Е

10 декабря 2020 года **№ 1038-пп**

Иркутск

О внесении изменений в Положение о предоставлении денежной компенсации расходов по найму (поднайму) жилых помещений на территории Иркутской области гражданам, жилые помещения которых утрачены или признаны в установленном порядке непригодными для проживания в результате чрезвычайной ситуации, сложившейся в результате паводка, вызванного сильными дождями, прошедшими в июне - июле 2019 года на территории Иркутской области

В соответствии со статьей 26.3-1 Федерального закона от 6 октября 1999 года № 184-ФЗ «Об общих принципах организации законодательных (представительных) и исполнительных органов государственной власти субъектов Российской Федерации», руководствуясь частью 4 статьи 66, статьей 67 Устава Иркутской области, Правительство Иркутской области

П О С Т А Н О В Л Я Е Т:

1. Внести в Положение о предоставлении денежной компенсации расходов по найму (поднайму) жилых помещений на территории Иркутской области гражданам, жилые помещения которых утрачены или признаны в установленном порядке непригодными для проживания в результате чрезвычайной ситуации, сложившейся в результате паводка, вызванного сильными дождями, прошедшими в июне - июле 2019 года на территории Иркутской области, утвержденное постановлением Правительства Иркутской области от 23 июля 2019 года № 579-пп, следующие изменения:

1) пункт 5 изложить в следующей редакции:

«5. Компенсация предоставляется гражданину при условии заключения им договора найма (поднайма) жилого помещения на территории Иркутской области для временного проживания с членами семьи, зарегистрированными по месту жительства в жилом помещении совместно с гражданином (далее - договор найма (поднайма)), не ранее 27 июня 2019 года и не позднее 30 ноября 2020 года, за исключением гражданина, указанного в абзаце втором настоящего пункта.

Гражданину, заключившему трехсторонний договор строительного подряда на строительство индивидуального жилого дома, одной из сторон которого выступает государственное казенное учреждение Иркутской области «Служба заказчика Иркутской области», безвозмездно осуществляющее строительный контроль (далее – договор строительного подряда), компенсация предоставляется при условии заключения им договора найма (поднайма) не ранее 27 июня 2019 года и не позднее 31 декабря 2020 года.

В случае заключения гражданином договора найма (поднайма) с его (ее) супругой (супругом), а также с близкими родственниками (матерью, отцом, братом, сестрой, дедушкой, бабушкой, детьми, внуками, усыновителями, усыновленными) компенсация не предоставляется.»;

2) пункт 7 изложить в следующей редакции:

«7. Компенсация предоставляется за период проживания гражданина по договору найма (поднайма) с 27 июня 2019 года по 30 ноября 2020 года включительно, за исключением гражданина, заключившего договор строительного подряда.

Гражданину, заключившему договор строительного подряда, компенсация предоставляется за период проживания по договору найма (поднайма) с 27 июня 2019 года по 31 декабря 2020 года включительно.

Размер компенсации определяется исходя из фактически произведенных гражданином расходов по найму (поднайму) жилого помещения на территории Иркутской области в соответствии с договором найма (поднайма) и документами, подтверждающими внесение платы за указанное жилое помещение, но не более 12000 рублей в месяц.»;

3) в пункте 8:

в абзаце первом после слов «до 10 ноября 2020 года включительно» дополнить словами «, за исключением гражданина, заключившего договор строительного подряда,»;

дополнить абзацем вторым следующего содержания:

«Гражданин, заключивший договор строительного подряда, или его представитель, обращается с заявлением в учреждение в срок до 1 декабря 2020 года включительно.»;

4) в пункте 9:

в подпункте 3 слова «, – в случае обращения гражданина, указанного в подпунктах 1, 2 пункта 3 настоящего Положения, или его представителя» исключить;

дополнить подпунктом 12 следующего содержания:

«12) договор строительного подряда – для гражданина, заключившего договор строительного подряда.»;

5) в пункте 18:

в абзаце первом после слов «не позднее 20 ноября 2020 года» дополнить словами «, за исключением гражданина, заключившего договор строительного подряда,»;

дополнить абзацем вторым следующего содержания:

«Гражданин, заключивший договор строительного подряда, или его представитель, представляет в учреждение документы, указанные в абзаце первом настоящего пункта, в срок до 10 числа текущего месяца, но не позднее 10 декабря 2020 года за декабрь текущего года.»;

6) пункт 20 дополнить абзацем третьим следующего содержания:

«Компенсация за декабрь 2020 года выплачивается до 31 декабря 2020 года – для гражданина, заключившего договор строительного подряда.».

2. Настоящее постановление подлежит официальному опубликованию в общественно-политической газете «Областная», сетевом издании «Официальный интернет-портал правовой информации Иркутской области» (ogirk.ru), а также на «Официальном интернет-портале правовой информации» (www.pravo.gov.ru).

3. Настоящее постановление вступает в силу со дня его официального опубликования и распространяется на правоотношения, возникшие с 11 ноября 2020 года.

Первый заместитель Губернатора Иркутской области – Председатель
Правительства Иркутской области К.Б. Зайцев

СЛУЖБА ПО ОХРАНЕ ОБЪЕКТОВ КУЛЬТУРНОГО НАСЛЕДИЯ ИРКУТСКОЙ ОБЛАСТИ

П Р И К А З

03 декабря 2020 г. **№ 365-спр**

Иркутск

Об отказе во включении в единый государственный реестр объектов культурного наследия (памятников истории и культуры) народов Российской Федерации выявленного объекта культурного наследия

В соответствии с пунктом 12 статьи 9.2; пунктом 3, подпунктом 2 пункта 7, пунктом 8 и подпунктом 1 пункта 11 статьи 18 Федерального закона от 25 июня 2002 года № 73-ФЗ «Об объектах культурного наследия (памятниках истории и культуры) народов Российской Федерации», частью 1 статьи 8 Закона Иркутской области от 23 июля 2008 года № 57-оз «Об объектах культурного наследия (памятниках истории и культуры) народов Российской Федерации в Иркутской области», принимая во внимание Акт государственной историко-культурной экспертизы выявленного объекта культурного наследия «Дом жилой», нач.XXв., по адресу: Иркутская область, Тулунский район, с. Гадалей, ул. Ленина, 82, в целях обоснования целесообразности включения в единый государственный реестр объектов культурного наследия (памятников истории и культуры) народов Российской Федерации от 19 июня 2020 года, руководствуясь статьей 21 Устава Иркутской области, пунктом 10 Положения о службе по охране объектов культурного наследия Иркутской области, утвержденного постановлением Правительства Иркутской области от 9 марта 2010 года № 31-пп

П Р И К А З Ы В А Ю:

1. Отказать во включении в Единый государственный реестр объектов культурного наследия (памятников истории и культуры) народов Российской Федерации выявленного объекта культурного наследия «Дом жилой», нач. XX в., расположенного по адресу: Иркутская область, Тулунский район, с. Гадалей, ул. Ленина, 82.

2. Признать утратившим силу п. 29.1.10 подраздела 29.1. раздела 29 приложения к приказу службы от 14 февраля 2017 года № 18-спр «Об утверждении Перечня выявленных объектов культурного наследия, расположенных на территории Иркутской области».

3. Настоящий приказ подлежит официальному опубликованию в общественно-политической газете «Областная», сетевом издании «Официальный интернет-портал правовой информации Иркутской области» (ogirk.ru), а также на «Официальном интернет-портале правовой информации» (www.pravo.gov.ru).

4. Настоящий приказ вступает в силу с момента его официального опубликования.

Руководитель службы по охране объектов культурного наследия
Иркутской области В.В. Соколов

СЛУЖБА АРХИТЕКТУРЫ ИРКУТСКОЙ ОБЛАСТИ

П Р И К А З

10 декабря 2020 года **№ 82-12-спр**

Иркутск

О признании утратившим силу приказа службы архитектуры Иркутской области от 20 августа 2019 года № 82-9-спр

Руководствуясь постановлением администрации Иркутской области от 31 октября 2007 года № 261-па «О Службе архитектуры Иркутской области», статьей 21 Устава Иркутской области,

П Р И К А З Ы В А Ю:

1. Приказ службы архитектуры Иркутской области от 20 августа 2019 года №82-9-спр «Об установлении Порядка рассмотрения заявок и принятия решений о предоставлении субсидий на иные цели бюджетным учреждениям Иркутской области, в отношении которых служба архитектуры Иркутской области осуществляет функции и полномочия учредителя» признать утратившим силу.

2. Настоящий приказ подлежит официальному опубликованию в сетевом издании «Официальный интернет портал правовой информации Иркутской области» (ogirk.ru), а также на «Официальном интернет-портале правовой информации» (www.pravo.gov.ru).

3. Настоящий приказ вступает в силу с 1 января 2021 года.

Руководитель службы архитектуры Иркутской области – главный архитектор Иркутской области Е.В. Протасова

МИНИСТЕРСТВО СЕЛЬСКОГО ХОЗЯЙСТВА ИРКУТСКОЙ ОБЛАСТИ

П Р И К А З

10 декабря 2020 года **№ 72-мпр**

Иркутск

О внесении изменений в Перечень рыбоводных участков Иркутской области

В соответствии с пунктом 16 Правил определения границ береговых линий (границ водных объектов, участков континентального шельфа Российской Федерации и участков исключительной экономической зоны Российской Федерации, признаваемых рыбоводными участками утвержденных постановлением Правительства Российской Федерации от 11 ноября 2014 года № 1183, Положением о министерстве сельского хозяйства Иркутской области, утвержденным постановлением Правительства Иркутской области от 29 декабря 2009 года № 389/168-пп, руководствуясь статьей 21 Устава Иркутской области,

П Р И К А З Ы В А Ю:

1. Внести в Перечень рыбоводных участков Иркутской области, утвержденный приказом министерства сельского хозяйства Иркутской области от 9 июля 2015 года № 73-мпр, изменение, исключив пункты 15, 17, 23-25, 27-29, 31-33, 35, 38, 42-45.

2. Настоящий приказ подлежит официальному опубликованию в общественно-политической газете «Областная», сетевом издании Официальный интернет-портал правовой информации Иркутской области (ogirk.ru), а так же на «Официальном интернет-портале правовой информации» (www.pravo.gov.ru).

Министр сельского хозяйства Иркутской области И.П. Сумароков

СЛУЖБА АРХИТЕКТУРЫ ИРКУТСКОЙ ОБЛАСТИ

П Р И К А З

11 декабря 2020 года **№ 82-13-спр**

Иркутск

О внесении изменений в пункт 13 приказа службы архитектуры Иркутской области от 11 марта 2019 года № 82-1-спр

В соответствии с постановлением Правительства Российской Федерации от 11 июня 2020 года № 851 «О признании утратившими силу нормативных правовых актов Правительства Российской Федерации, об отмене некоторых актов и отдельных положений актов Министерства экономического развития Российской Федерации, содержащих обязательные требования, соблюдение которых оценивается при проведении Федеральной службой государственной регистрации, кадастра и картографии мероприятий по государственному контролю (надзору)», руководствуясь постановлением администрации Иркутской области от 31 октября 2007 года № 261-па, статьей 21 Устава Иркутской области,

П Р И К А З Ы В А Ю:

1. В пункте 13 приказа службы архитектуры Иркутской области от 11 марта 2019 года № 82-1-спр «Об утверждении Требований к подготовке схемы границ прилегающей территории, к точности и методам определения координат характерных точек границ прилегающей территории» слова «Требованиями к точности и методам определения координат характерных точек границ земельного участка, требований к точности и методам определения координат характерных точек контура здания, сооружения или объекта незавершенного строительства на земельном участке, а также требований к определению площади здания, сооружения и помещения, утвержденными приказом Минэкономразвития России от 1 марта 2016 года № 90» заменить словами «Требованиями к точности и методам определения координат характерных точек границ земельного участка, требований к точности и методам определения координат характерных точек контура здания, сооружения или объекта незавершенного строительства на земельном участке, а также требований к определению площади здания, сооружения, помещения, машино-места, утвержденными приказом Федеральной службы государственной регистрации, кадастра и картографии от 23 октября 2020 года № П/0393».

2. Настоящий приказ подлежит официальному опубликованию в сетевом издании «Официальный интернет портал правовой информации Иркутской области» (ogirk.ru), а также на «Официальном интернет-портале правовой информации» (www.pravo.gov.ru).

3. Настоящий приказ вступает в силу с 1 января 2021 года.

Руководитель службы архитектуры Иркутской области –
главный архитектор Иркутской области Е.В. Протасова

ПРИКАЗ МИНИСТЕРСТВА ЖИЛИЩНОЙ ПОЛИТИКИ, ЭНЕРГЕТИКИ И ТРАНСПОРТА ИРКУТСКОЙ ОБЛАСТИ от 1 декабря 2020 года № 58-39-мпр «О внесении изменения в приказ министерства жилищной политики, энергетики и транспорта Иркутской области от 27 марта 2017 года № 47-мпр»
Окончание. Начало в № 143

№ п/п	Адрес МКД	Идентификационный номер МКД	Стоимость капитального ремонта, ВСЕГО	Стоимость капитального ремонта, ВСЕГО (без оказания услуг по проведению строительного контроля)	Ремонт внутридомовых инженерных систем электроснабжения	Ремонт внутридомовых инженерных систем теплоснабжения	Ремонт внутридомовых инженерных систем газоснабжения	Ремонт внутридомовых инженерных систем водоснабжения (холодного)	Ремонт внутридомовых инженерных систем водоснабжения (горячего)	Ремонт внутридомовых инженерных систем водоотведения	Ремонт внутридомовых инженерных систем вентиляции, систем противопожарной автоматики и дымоудаления	Ремонт, замена, модернизация лифтов, ремонт лифтовых шахт, машинных и блочных помещений	Ремонт крыши, в том числе переустройство невентилируемой крыши на вентилируемую крышу, устройство выходов на кровлю, ремонт или замену надкровельных элементов, ремонт или замену системы водоотвода с заменой водосточных труб и изделий	Ремонт подвальных помещений, относящихся к общему имуществу в МКД, в том числе ремонт отмостки	Утепление и ремонт фасада, в том числе ремонт балконов, утепление, ремонт или замена окон в составе общего имущества, входных наружных дверей, ремонт и утепление цоколя	Ремонт или замена мусоропроводов, систем пневматического мусороудаления, установка промывочных устройств для мусоропроводов, крышек мусороприемных клапанов и шиберных устройств	Ремонт фундамента многоквартирного дома	Работы по благоустройству и озеленению земельного участка, на котором расположен МКД	Разработка проектно-сметной документации на капитальной ремонт общего имущества в МКД	Техническое обследование общего имущества в МКД	Проведение экспертизы проектной документации	Оказание услуг по проведению строительного контроля в процессе капитального ремонта общего имущества в МКД
104	г. Братск, Подбельского ул., д. 35	31774	4 873 044,75	4 844 455,90	2 899 909,00	477 511,20	0,00	0,00	0,00	38 673,30	0,00	0,00	1 269 091,99	159 270,41	0,00	0,00	0,00	0,00	0,00	0,00	0,00	28 588,85
105	г. Братск, Приморская ул., д. 16	31796	13 326 241,39	13 143 870,19	0,00	2 378 755,20	0,00	0,00	0,00	64 700,40	0,00	0,00	4 194 251,88	559 921,20	5 946 241,51	0,00	0,00	0,00	0,00	0,00	0,00	182 371,20
106	г. Братск, Приморская ул., д. 2	31779	2 386 843,24	2 354 195,42	1 150 742,57	0,00	0,00	0,00	0,00	71 671,20	0,00	0,00	0,00	99 436,80	950 344,72	0,00	0,00	0,00	82 000,13	0,00	0,00	32 647,82
107	г. Братск, Приморская ул., д. 20	31799	18 227 956,67	17 975 771,89	4 158 786,78	2 378 755,20	0,00	0,00	0,00	134 186,40	0,00	0,00	4 198 979,30	435 254,40	6 577 504,40	0,00	0,00	0,00	92 305,41	0,00	0,00	252 184,78
108	г. Братск, Приморская ул., д. 53А	31821	3 331 883,27	3 285 793,08	1 580 752,12	0,00	0,00	0,00	0,00	48 100,80	0,00	0,00	1 208 738,98	373 230,00	0,00	0,00	0,00	0,00	74 971,18	0,00	0,00	46 090,19
109	г. Братск, Приморская ул., д. 55А	31823	3 326 892,88	3 280 854,03	1 580 752,12	0,00	0,00	0,00	0,00	35 660,40	0,00	0,00	1 243 173,06	347 535,60	0,00	0,00	0,00	0,00	73 732,85	0,00	0,00	46 038,85
110	г. Братск, Рябикова ул, д. 55	31885	14 266 007,00	14 059 907,00	0,00	0,00	0,00	0,00	0,00	0,00	0,00	13 740 000,00	0,00	0,00	0,00	0,00	0,00	0,00	319 907,00	0,00	0,00	206 100,00
111	г. Братск, Советская ул, д. 2	31914	14 260 585,00	14 054 485,00	0,00	0,00	0,00	0,00	0,00	0,00	0,00	13 740 000,00	0,00	0,00	0,00	0,00	0,00	0,00	314 485,00	0,00	0,00	206 100,00
112	г. Братск, Советская ул, д. 22	31930	16 623 602,00	16 383 152,00	0,00	0,00	0,00	0,00	0,00	0,00	0,00	16 030 000,00	0,00	0,00	0,00	0,00	0,00	0,00	353 152,00	0,00	0,00	240 450,00
113	г. Братск, Советская ул, д. 28	31934	9 521 735,00	9 384 335,00	0,00	0,00	0,00	0,00	0,00	0,00	0,00	9 160 000,00	0,00	0,00	0,00	0,00	0,00	0,00	224 335,00	0,00	0,00	137 400,00
114	г. Братск, Советская ул, д. 6	31919	14 628 202,00	14 416 702,00	0,00	0,00	0,00	0,00	0,00	0,00	0,00	14 100 000,00	0,00	0,00	0,00	0,00	0,00	0,00	316 702,00	0,00	0,00	211 500,00
115	г. Братск, Спортивная ул., д. 8	31970	2 385 250,00	2 350 000,00	0,00	0,00	0,00	0,00	0,00	0,00	0,00	2 350 000,00	0,00	0,00	0,00	0,00	0,00	0,00	0,00	0,00	0,00	35 250,00
116	г. Братск, Спортивная ул., д. 9	31971	2 385 250,00	2 350 000,00	0,00	0,00	0,00	0,00	0,00	0,00	0,00	2 350 000,00	0,00	0,00	0,00	0,00	0,00	0,00	0,00	0,00	0,00	35 250,00
117	г. Братск, Энгельса ул, д. 23	32068	11 858 702,00	11 686 952,00	0,00	0,00	0,00	0,00	0,00	0,00	0,00	11 450 000,00	0,00	0,00	0,00	0,00	0,00	0,00	236 952,00	0,00	0,00	171 750,00
118	г. Братск, Энгельса ул., д. 3	32063	13 495 235,97	13 250 875,93	4 158 786,78	2 468 739,09	0,00	271 672,01	0,00	222 331,23	0,00	0,00	4 026 582,54	581 484,42	1 447 504,68	0,00	0,00	0,00	73 775,18	0,00	0,00	244 360,04
ИТОГО:			362 745 881,65	357 553 571,80	19 182 945,97	14 112 815,81	0,00	964 404,41	561 249,60	1 714 413,35	0,00	247 800 000,00	28 972 237,23	5 982 103,83	30 891 573,06	1 204 964,79	0,00	0,00	6 166 863,75	0,00	0,00	5 192 309,85
3. Город Иркутск																						
119	г. Иркутск, 14-й Советский пер., д. 24	33118	464 119,43	455 728,80	455 728,80	0,00	0	0,00	0,00	0,00	0,00	0	0,00	0,00	0,00	0	0	0	0,00	0,00	0	8 390,63
120	г. Иркутск, 2-я Железнодорожная ул., д. 6	33345	7 638 173,12	7 525 293,71	0,00	0,00	0,00	0,00	0,00	0,00	0,00	0,00	3 298 986,04	0,00	4 226 307,67	0,00	0,00	0,00	0,00	0,00	0,00	112 879,41
121	г. Иркутск, 4-я Железнодорожная ул., д. 36	33384	246 351,86	233 202,77	198 960,00	0,00	0,00	0,00	0,00	0,00	0,00	0,00	0,00	0,00	0,00	0,00	0,00	0,00	34 242,77	0,00	0,00	13 149,09
122	г. Иркутск, 4-я Железнодорожная ул., д. 40	33386	45 877,47	45 877,47	0,00	0,00	0,00	0,00	0,00	0,00	0,00	0,00	0,00	0,00	0,00	0,00	0,00	0,00	45 877,47	0,00	0,00	0,00
123	г. Иркутск, 5-й Армии ул., д. 12	33435	4 934 206,25	4 906 150,57	0,00	1 140 494,40	0,00	122 251,20	383 508,00	236 758,80	0,00	0,00	0,00	706 369,49	2 241 394,80	0,00	0,00	0,00	75 373,88	0,00	0,00	28 055,68
124	г. Иркутск, 5-й Армии ул., д. 48	33448	4 125 797,10	4 064 824,73	0,00	0,00	0,00	0,00	0,00	0,00	0,00	0,00	4 064 824,73	0,00	0,00	0,00	0,00	0,00	0,00	0,00	0,00	60 972,37
125	г. Иркутск, 5-й Армии ул., д. 57 (ОКН)	33453	740 495,52	740 495,52	0,00	0,00	0,00	0,00	0,00	0,00	0,00	0,00	0,00	740 495,52	0,00	0,00	0,00	0,00	0,00	0,00	0,00	0,00
126	г. Иркутск, 5-й Армии ул., д. 67	33455	9 799 676,72	9 707 091,63	0,00	5 533 996,83	0,00	0,00	0,00	0,00	0,00	0,00	4 173 094,80	0,00	0,00	0,00	0,00	0,00	0,00	0,00	0,00	92 585,09
127	г. Иркутск, 6-я Советская ул., д. 18б	33462	2 017 507,62	1 988 408,29	0,00	0,00	0,00	0,00	0,00	0,00	0,00	0,00	0,00	0,00	1 988 408,29	0,00	0,00	0,00	0,00	0,00	0,00	29 099,33
128	г. Иркутск, 8 Марта пер., д. 2	33127	1 990 032,46	1 961 190,90	0,00	0,00	0,00	0,00	0,00	0,00	0,00	0,00	0,00	0,00	1 961 190,90	0,00	0,00	0,00	0,00	0,00	0,00	28 841,56
129	г. Иркутск, Авиастроителей ул., д. 2	33465	2 527 683,66	2 365 484,70	0,00	0,00	0,00	0,00	0,00	0,00	0,00	0,00	0,00	353 587,20	1 874 233,50	0,00	0,00	0,00	0,00	137 664,00	0,00	162 198,96
130	г. Иркутск, Авиастроителей ул., д. 57	33484	87 068,87	87 068,87	0,00	0,00	0,00	0,00	0,00	0,00	0,00	0,00	0,00	0,00	0,00	0,00	0,00	0,00	0,00	87 068,87	0,00	0,00
131	г. Иркутск, Академика Курчатова ул., д. 5	33500	2 265 563,16	2 221 748,40	0,00	0,00	0,00	0,00	0,00	0,00	0,00	0,00	2 221 748,40	0,00	0,00	0,00	0,00	0,00	0,00	0,00	0,00	43 814,76
132	г. Иркутск, Академика Курчатова ул., д. 5а	33501	2 905 316,82	2 862 861,60	641 113,20	0,00	0,00	0,00	0,00	0,00	0,00	0,00	2 221 748,40	0,00	0,00	0,00	0,00	0,00	0,00	0,00	0,00	42 455,22
133	г. Иркутск, Академика Курчатова ул., д. 5б	33502	2 948 177,92	2 905 063,20	683 314,80	0,00	0,00	0,00	0,00	0,00	0,00	0,00	2 221 748,40	0,00	0,00	0,00	0,00	0,00	0,00	0,00	0,00	43 114,72
134	г. Иркутск, Академика Курчатова ул., д. 5в	33503	2 723 235,17	2 683 530,00	472 418,40	0,00	0,00	0,00	0,00	0,00	0,00	0,00	2 211 111,60	0,00	0,00	0,00	0,00	0,00	0,00	0,00	0,00	39 705,17
135	г. Иркутск, Академическая ул., д. 22 (спецсчет)	33539	2 611 454,38	2 611 454,38	1 144 246,00	0,00	0,00	361 103,69	361 103,69	0,00	0,00	0,00	680 001,00	0,00	65 000,00	0,00	0,00	0,00	0,00	0,00	0,00	0,00
136	г. Иркутск, Александра Невского ул., д. 46А	33576	4 527 951,49	4 494 849,75	0,00	900 283,72	0,00	85 129,15	317 220,76	207 883,94	0,00	0,00	2 984 332,18	0,00	0,00	0,00	0,00	0,00	0,00	0,00	0,00	33 101,74
137	г. Иркутск, Амурский проезд., д. 10 (спецсчет)	33301	0,00	0,00	0,00	0,00	0,00	0,00	0,00	0,00	0,00	0,00	0,00	0,00	0,00	0,00	0,00	0,00	0,00	0,00	0,00	0,00
138	г. Иркутск, Байкальская ул., д. 141	33741	2 692 343,47	2 651 885,99	0,00	0,00	0,00	0,00	0,00	0,00	0,00	0,00	2 651 885,99	0,00	0,00	0,00	0,00	0,00	0,00	0,00	0,00	40 457,48
139	г. Иркутск, Байкальская ул., д. 163	33757	4 687 141,51	4 615 883,45	857 481,60	0,00	0,00	0,00	0,00	182 416,98	0,00	0,00	0,00	527 220,47	3 048 764,40	0,00	0,00	0,00	0,00	0,00	0,00	71 258,06
140	г. Иркутск, Байкальская ул., д. 178	33766	3 922 286,76	3 864 915,16	0,00	0,00	0,00	0,00	0,00	0,00	0,00	0,00	3 864 915,16	0,00	0,00	0,00	0,00	0,00	0,00	0,00	0,00	57 371,60
141	г. Иркутск, Байкальская ул., д. 182	33768	648 429,02	639 979,20	0,00	0,00	0,00	0,00	0,00	0,00	0,00	0,00	639 979,20	0,00	0,00	0,00	0,00	0,00	0,00	0,00	0,00	8 449,82
142	г. Иркутск, Байкальская ул., д. 209А	33803	10 296 108,61	10 160 859,63	2 245 282,80	1 244 047,20	0,00	191 524,61	518 283,78	67 995,24	0,00	0,00	0,00	634 946,40	5 258 779,60	0,00	0,00	0,00	0,00	0,00	0,00	135 248,98

1	2	3	4	5	6	7	8	9	10	11	12	13	14	15	16	17	18	19	20	21	22	23
143	г. Иркутск, Баррикад ул., д. 169/14	34009	131 625,78	129 729,23	129 729,23	0,00	0,00	0,00	0,00	0,00	0,00	0,00	0,00	0,00	0,00	0,00	0,00	0,00	0,00	0,00	0,00	1 896,55
144	г. Иркутск, Безбокова ул., д. 6 (ОКН)	34161	6 288 612,12	6 288 612,12	0,00	0,00	0,00	0,00	0,00	0,00	0,00	0,00	6 288 612,12	0,00	0,00	0,00	0,00	0,00	0,00	0,00	0,00	0,00
145	г. Иркутск, Бочкина ул., д. 11	34255	47 770,00	47 770,00	0,00	0,00	0,00	0,00	0,00	0,00	0,00	0,00	0,00	0,00	0,00	0,00	0,00	0,00	47 770,00	0,00	0,00	0,00
146	г. Иркутск, Волгоградская ул., д. 63	34287	2 321 945,50	2 290 000,00	0,00	0,00	0,00	0,00	0,00	0,00	0,00	2 290 000,00	0,00	0,00	0,00	0,00	0,00	0,00	0,00	0,00	0,00	31 945,50
147	г. Иркутск, Волжская ул., д. 55	34320	4 389 618,33	4 326 415,78	0,00	3 492 560,63	0,00	246 572,27	241 177,20	73 496,88	0,00	0,00	0,00	159 698,40	0,00	0,00	0,00	0,00	112 910,40	0,00	0,00	63 202,55
148	г. Иркутск, Горького ул., д. 10	34434	2 224 463,33	2 191 589,50	659 604,70	956 283,60	0,00	185 498,40	139 174,80	251 028,00	0,00	0,00	0,00	0,00	0,00	0,00	0,00	0,00	0,00	0,00	0,00	32 873,83
149	г. Иркутск, Гражданская ул., д. 46	34451	9 481 325,00	9 343 925,00	0,00	0,00	0,00	0,00	0,00	0,00	0,00	9 160 000,00	0,00	0,00	0,00	0,00	0,00	0,00	183 925,00	0,00	0,00	137 400,00
150	г. Иркутск, Грязнова ул., д. 3	34463	2 218 959,70	2 186 167,20	1 118 593,20	1 067 574,00	0,00	0,00	0,00	0,00	0,00	0,00	0,00	0,00	0,00	0,00	0,00	0,00	0,00	0,00	0,00	32 792,50
151	г. Иркутск, Дальневосточная ул., д. 55	34482	1 566 062,08	1 543 514,80	0,00	448 606,33	0,00	0,00	0,00	0,00	0,00	0,00	0,00	41 607,22	983 830,85	0,00	0,00	0,00	69 470,40	0,00	0,00	22 547,28
152	г. Иркутск, Дальневосточная ул., д. 59а	34487	2 277 419,31	2 225 886,76	0,00	0,00	0,00	0,00	0,00	0,00	0,00	0,00	1 909 919,56	315 967,20	0,00	0,00	0,00	0,00	0,00	0,00	0,00	51 532,55
153	г. Иркутск, Декабрьских Событий ул., д. 105А	34533	5 238 710,56	5 157 905,51	235 644,71	0,00	0,00	0,00	0,00	0,00	0,00	0,00	0,00	0,00	4 922 260,80	0,00	0,00	0,00	0,00	0,00	0,00	80 805,05
154	г. Иркутск, Декабрьских Событий ул., д. 105Б	34534	6 760 430,56	6 661 258,80	1 006 059,60	0,00	0,00	0,00	0,00	0,00	0,00	0,00	0,00	0,00	5 655 199,20	0,00	0,00	0,00	0,00	0,00	0,00	99 171,76
155	г. Иркутск, Декабрьских Событий ул., д. 105В	34535	8 214 639,09	8 095 378,23	1 715 735,02	0,00	0,00	0,00	0,00	0,00	0,00	0,00	6 379 643,21	0,00	0,00	0,00	0,00	0,00	0,00	0,00	0,00	119 260,86
156	г. Иркутск, Декабрьских Событий ул., д. 107А	34536	4 988 400,44	4 909 813,78	1 294 406,40	0,00	0,00	0,00	0,00	0,00	0,00	0,00	0,00	0,00	3 615 407,38	0,00	0,00	0,00	0,00	0,00	0,00	78 586,66
157	г. Иркутск, Декабрьских Событий ул., д. 107Б	34537	12 533 531,21	12 533 531,21	0,00	0,00	0,00	1 874 128,80	1 293 651,60	1 607 192,40	0,00	0,00	0,00	0,00	7 758 558,41	0,00	0,00	0,00	0,00	0,00	0,00	0,00
158	г. Иркутск, Демьяна Бедного ул., д. 36	34548	1 063 099,54	1 063 099,54	0,00	0,00	0,00	0,00	0,00	0,00	0,00	0,00	0,00	0,00	1 063 099,54	0,00	0,00	0,00	0,00	0,00	0,00	0,00
159	г. Иркутск, Демьяна Бедного ул., д. 40	34550	1 703 658,86	1 677 177,12	0,00	1 074 761,22	0,00	117 062,04	198 121,74	287 232,12	0,00	0,00	0,00	0,00	0,00	0,00	0,00	0,00	0,00	0,00	0,00	26 481,74
160	г. Иркутск, Депутатская ул., д. 38	34563	1 847 026,27	1 734 947,02	0,00	0,00	0,00	0,00	0,00	0,00	0,00	0,00	0,00	38 882,40	1 696 064,62	0,00	0,00	0,00	0,00	0,00	0,00	112 079,25
161	г. Иркутск, Депутатская ул., д. 41а	34566	352 518,99	347 477,94	347 477,94	0,00	0,00	0,00	0,00	0,00	0,00	0,00	0,00	0,00	0,00	0,00	0,00	0,00	0,00	0,00	0,00	5 041,05
162	г. Иркутск, Депутатская ул., д. 43/5	34573	699 251,30	688 821,60	0,00	0,00	0,00	0,00	0,00	0,00	0,00	0,00	0,00	0,00	688 821,60	0,00	0,00	0,00	0,00	0,00	0,00	10 429,70
163	г. Иркутск, Депутатская ул., д. 56	34587	1 365 297,54	1 345 120,73	0,00	0,00	0,00	0,00	0,00	0,00	0,00	0,00	0,00	0,00	1 345 120,73	0,00	0,00	0,00	0,00	0,00	0,00	20 176,81
164	г. Иркутск, Депутатская ул., д. 6	34553	4 643 891,00	4 580 000,00	0,00	0,00	0,00	0,00	0,00	0,00	0,00	4 580 000,00	0,00	0,00	0,00	0,00	0,00	0,00	0,00	0,00	0,00	63 891,00
165	г. Иркутск, Депутатская ул., д. 62в	34596	209 946,27	207 624,28	207 624,28	0,00	0,00	0,00	0,00	0,00	0,00	0,00	0,00	0,00	0,00	0,00	0,00	0,00	0,00	0,00	0,00	2 321,99
166	г. Иркутск, Депутатская ул., д. 70	34611	168 663,30	166 391,70	166 391,70	0,00	0,00	0,00	0,00	0,00	0,00	0,00	0,00	0,00	0,00	0,00	0,00	0,00	0,00	0,00	0,00	2 271,60
167	г. Иркутск, Жукова ул., д. 7	34765	5 995 466,20	5 906 863,25	0,00	0,00	0,00	0,00	0,00	0,00	0,00	0,00	5 152 120,85	754 742,40	0,00	0,00	0,00	0,00	0,00	0,00	0,00	88 602,95
168	г. Иркутск, Загоскина ул, д. 9	46514	7 138 045,00	7 034 995,00	0,00	0,00	0,00	0,00	0,00	0,00	0,00	6 870 000,00	0,00	0,00	0,00	0,00	0,00	0,00	164 995,00	0,00	0,00	103 050,00
169	г. Иркутск, Западный пер., д. 11	33156	340 797,68	335 889,53	335 889,53	0,00	0,00	0,00	0,00	0,00	0,00	0,00	0,00	0,00	0,00	0,00	0,00	0,00	0,00	0,00	0,00	4 908,15
170	г. Иркутск, Зверева ул., д. 27	34780	215 897,11	212 706,52	212 706,52	0,00	0,00	0,00	0,00	0,00	0,00	0,00	0,00	0,00	0,00	0,00	0,00	0,00	0,00	0,00	0,00	3 190,59
171	г. Иркутск, Зверева ул., д. 31	34785	1 514 524,70	1 493 130,00	0,00	0,00	0,00	0,00	0,00	0,00	0,00	0,00	1 493 130,00	0,00	0,00	0,00	0,00	0,00	0,00	0,00	0,00	21 394,70
172	г. Иркутск, Зеленый мкр., д. 11	32581	1 969 451,94	1 940 346,74	0,00	0,00	0,00	0,00	0,00	0,00	0,00	0,00	1 940 346,74	0,00	0,00	0,00	0,00	0,00	0,00	0,00	0,00	29 105,20
173	г. Иркутск, Зеленый мкр., д. 12	32582	1 889 039,43	1 861 122,59	0,00	0,00	0,00	0,00	0,00	0,00	0,00	0,00	1 861 122,59	0,00	0,00	0,00	0,00	0,00	0,00	0,00	0,00	27 916,84
174	г. Иркутск, Зеленый мкр., д. 15	32585	45 723,62	45 723,62	0,00	0,00	0,00	0,00	0,00	0,00	0,00	0,00	0,00	0,00	0,00	0,00	0,00	0,00	45 723,62	0,00	0,00	0,00
175	г. Иркутск, Зеленый мкр., д. 18	32588	45 723,61	45 723,61	0,00	0,00	0,00	0,00	0,00	0,00	0,00	0,00	0,00	0,00	0,00	0,00	0,00	0,00	45 723,61	0,00	0,00	0,00
176	г. Иркутск, Зеленый мкр., д. 8	32578	2 275 687,69	2 242 223,35	0,00	0,00	0,00	0,00	0,00	0,00	0,00	0,00	2 242 223,35	0,00	0,00	0,00	0,00	0,00	0,00	0,00	0,00	33 464,34
177	г. Иркутск, Карла Маркса ул., д. 30	34980	21 355 681,92	21 040 080,71	5 661 481,15	0,00	0,00	0,00	0,00	0,00	0,00	0,00	0,00	0,00	15 378 599,56	0,00	0,00	0,00	0,00	0,00	0,00	315 601,21
178	г. Иркутск, Карла Маркса ул., д. 5	34976	6 023 927,66	5 959 628,49	1 598 278,85	2 340 328,10	0,00	229 717,06	255 875,40	380 555,20	0,00	0,00	0,00	1 101 675,48	0,00	0,00	0,00	0,00	53 198,40	0,00	0,00	64 299,17
179	г. Иркутск, Касьянова ул., д. 26 (Спецсчет)	34999	0,00	0,00	0,00	0,00	0,00	0,00	0,00	0,00	0,00	0,00	0,00	0,00	0,00	0,00	0,00	0,00	0,00	0,00	0,00	0,00
180	г. Иркутск, Касьянова ул., д. 28 (Спецсчет)	35000	0,00	0,00	0,00	0,00	0,00	0,00	0,00	0,00	0,00	0,00	0,00	0,00	0,00	0,00	0,00	0,00	0,00	0,00	0,00	0,00
181	г. Иркутск, Киевская ул., д. 7	35007	165 492,00	165 492,00	0,00	0,00	0,00	0,00	0,00	0,00	0,00	0,00	0,00	0,00	0,00	0,00	0,00	0,00	0,00	165 492,00	0,00	0,00
182	г. Иркутск, Коммунистическая ул., д. 78	35057	3 212 205,95	3 164 734,93	0,00	0,00	0,00	0,00	0,00	0,00	0,00	0,00	0,00	0,00	3 164 734,93	0,00	0,00	0,00	0,00	0,00	0,00	47 471,02
183	г. Иркутск, Красноярская ул., д. 24	35147	3 215 645,47	3 167 110,64	616 344,00	847 249,33	0,00	0,00	0,00	0,00	0,00	0,00	1 703 517,31	0,00	0,00	0,00	0,00	0,00	0,00	0,00	0,00	48 534,83
184	г. Иркутск, Красных Мадьяр ул., д. 135	35194	533 591,91	525 706,32	525 706,32	0,00	0,00	0,00	0,00	0,00	0,00	0,00	0,00	0,00	0,00	0,00	0,00	0,00	0,00	0,00	0,00	7 885,59
185	г. Иркутск, Ленина ул., д. 9	35285	2 710 306,92	2 670 253,12	0,00	0,00	0,00	0,00	0,00	0,00	0,00	0,00	0,00	0,00	2 670 253,12	0,00	0,00	0,00	0,00	0,00	0,00	40 053,80
186	г. Иркутск, Лермонтова ул., д. 84	35344	444 824,15	419 762,08	0,00	0,00	419 762,08	0,00	0,00	0,00	0,00	0,00	0,00	0,00	0,00	0,00	0,00	0,00	0,00	0,00	0,00	25 062,07
187	г. Иркутск, Лермонтова ул., д. 94	35349	439 106,84	414 765,20	0,00	0,00	414 765,20	0,00	0,00	0,00	0,00	0,00	0,00	0,00	0,00	0,00	0,00	0,00	0,00	0,00	0,00	24 341,64
188	г. Иркутск, Лермонтова ул., д. 98	35351	321 574,15	309 634,10	0,00	0,00	309 634,10	0,00	0,00	0,00	0,00	0,00	0,00	0,00	0,00	0,00	0,00	0,00	0,00	0,00	0,00	11 940,05
189	г. Иркутск, Лыткина ул., д. 27/6	35497	298 014,34	293 610,00	293 610,00	0,00	0,00	0,00	0,00	0,00	0,00	0,00	0,00	0,00	0,00	0,00	0,00	0,00	0,00	0,00	0,00	4 404,34
190	г. Иркутск, Лыткина ул., д. 76	35523	711 347,71	702 736,79	0,00	0,00	0,00	275 308,79	223 100,40	0,00	0,00	0,00	0,00	204 327,60	0,00	0,00	0,00	0,00	0,00	0,00	0,00	8 610,92
191	г. Иркутск, Маршала Жукова пр-кт, д. 68	33274	37 734 067,76	37 153 720,63	0,00	0,00	0,00	0,00	0,00	0,00	0,00	0,00	5 613 251,60	4 590 720,60	26 949 748,43	0,00	0,00	0,00	0,00	0,00	0,00	580 347,13
192	г. Иркутск, Маяковского ул., д. 55	35646	3 588 057,38	3 535 031,90	0,00	1 276 361,59	0,00	151 024,93	167 389,69	280 616,28	0,00	0,00	0,00	101 499,77	1 558 139,64	0,00	0,00	0,00	0,00	0,00	0,00	53 025,48
193	г. Иркутск, Мира ул., д. 100	35670	41 487 610,16	41 038 828,00	0,00	0,00	0,00	0,00	0,00	0,00	0,00	25 190 000,00	15 293 335,00	0,00	0,00	0,00	0,00	0,00	555 493,00	0,00	0,00	448 782,16
194	г. Иркутск, Миронова ул., д. 3 (Спецсчет)	35679	1 133 000,00	1 133 000,00	0,00	343 181,00	0,00	343 164,00	370 181,00	76 474,00	0,00	0,00	0,00	0,00	0,00	0,00	0,00	0,00	0,00	0,00	0,00	0,00

1	2	3	4	5	6	7	8	9	10	11	12	13	14	15	16	17	18	19	20	21	22	23
195	г. Иркутск, Муравьева ул., д. 13	35707	9 481 325,00	9 343 925,00	0,00	0,00	0,00	0,00	0,00	0,00	0,00	9 160 000,00	0,00	0,00	0,00	0,00	0,00	0,00	183 925,00	0,00	0,00	137 400,00
196	г. Иркутск, Мухиной ул., д. 42	35741	365 787,62	360 471,60	360 471,60	0,00	0,00	0,00	0,00	0,00	0,00	0,00	0,00	0,00	0,00	0,00	0,00	0,00	0,00	0,00	0,00	5 316,02
197	г. Иркутск, Новаторов ул., д. 24В	35859	4 658 982,10	4 584 740,40	0,00	847 950,00	0,00	74 868,00	111 310,80	219 102,00	0,00	0,00	0,00	1 168 080,00	2 163 429,60	0,00	0,00	0,00	0,00	0,00	0,00	74 241,70
198	г. Иркутск, Пискунова ул., д. 128б	35964	304 193,37	299 697,91	299 697,91	0,00	0,00	0,00	0,00	0,00	0,00	0,00	0,00	0,00	0,00	0,00	0,00	0,00	0,00	0,00	0,00	4 495,46
199	г. Иркутск, Полярная ул., д. 102	36073	1 675 546,91	1 553 210,99	0,00	0,00	0,00	0,00	0,00	0,00	0,00	0,00	0,00	0,00	1 553 210,99	0,00	0,00	0,00	0,00	0,00	0,00	122 335,92
200	г. Иркутск, Постышева б-р., д. 18	32363	11 878 158,00	11 706 408,00	0,00	0,00	0,00	0,00	0,00	0,00	0,00	11 450 000,00	0,00	0,00	0,00	0,00	0,00	0,00	256 408,00	0,00	0,00	171 750,00
201	г. Иркутск, Пулковский пер., д. 18	33198	380 696,09	374 764,07	160 798,60	0,00	0,00	0,00	0,00	84 485,30	0,00	0,00	0,00	129 480,17	0,00	0,00	0,00	0,00	0,00	0,00	0,00	5 932,02
202	г. Иркутск, Пушкина ул., д. 2	36184	1 210 460,70	1 187 468,40	0,00	1 187 468,40	0,00	0,00	0,00	0,00	0,00	0,00	0,00	0,00	0,00	0,00	0,00	0,00	0,00	0,00	0,00	22 992,30
203	г. Иркутск, Розы Люксембург ул, д. 309	36398	3 646 838,88	3 592 944,71	0,00	0,00	0,00	0,00	0,00	0,00	0,00	0,00	3 592 944,71	0,00	0,00	0,00	0,00	0,00	0,00	0,00	0,00	53 894,17
204	г. Иркутск, Розы Люксембург ул, д. 5	36277	428 808,28	422 531,86	0,00	344 512,31	0,00	0,00	78 019,55	0,00	0,00	0,00	0,00	0,00	0,00	0,00	0,00	0,00	0,00	0,00	0,00	6 276,42
205	г. Иркутск, Розы Люксембург ул., д. 11	36287	2 704 214,43	2 551 670,37	0,00	1 405 718,47	0,00	116 001,79	330 193,20	215 678,11	0,00	0,00	0,00	484 078,80	0,00	0,00	0,00	0,00	0,00	0,00	0,00	152 544,06
206	г. Иркутск, Розы Люксембург ул., д. 62	36307	2 224 077,67	2 202 384,34	0,00	1 011 364,57	0,00	659 960,81	531 058,96	0,00	0,00	0,00	0,00	0,00	0,00	0,00	0,00	0,00	0,00	0,00	0,00	21 693,33
207	г. Иркутск, Розы Люксембург ул., д. 199	36345	2 529 104,27	2 360 894,07	0,00	0,00	0,00	0,00	0,00	215 167,91	0,00	0,00	0,00	343 710,00	1 802 016,16	0,00	0,00	0,00	0,00	0,00	0,00	168 210,20
208	г. Иркутск, Рябикова б-р, д. 21А	32424	4 758 622,00	4 689 922,00	0,00	0,00	0,00	0,00	0,00	0,00	0,00	4 580 000,00	0,00	0,00	0,00	0,00	0,00	0,00	109 922,00	0,00	0,00	68 700,00
209	г. Иркутск, Рябикова б-р., д. 2 (спецсчет)	32380	250 003,00	250 003,00	0,00	0,00	0,00	0,00	0,00	0,00	0,00	0,00	250 003,00	0,00	0,00	0,00	0,00	0,00	0,00	0,00	0,00	0,00
210	г. Иркутск, Сибирских Партизан ул., д. 22	36580	29 574 516,29	28 340 201,87	9 907 224,66	2 311 538,27	0,00	564 009,60	379 762,66	568 079,66	0,00	0,00	0,00	3 706 352,60	8 852 442,48	0,00	0,00	0,00	94 723,60	1 956 068,34	0,00	1 234 314,42
211	г. Иркутск, Сибирских Партизан ул., д. 30	36584	5 369 691,61	5 164 405,20	1 343 422,80	1 731 853,20	0,00	706 138,80	547 161,60	835 828,80	0,00	0,00	0,00	0,00	0,00	0,00	0,00	0,00	0,00	0,00	0,00	205 286,41
212	г. Иркутск, Советская ул., д. 178	36694	7 038 981,38	6 942 426,35	0,00	599 955,60	0,00	91 732,80	0,00	117 109,20	0,00	0,00	3 059 371,20	0,00	3 007 208,40	0,00	0,00	0,00	67 049,15	0,00	0,00	96 555,03
213	г. Иркутск, Советская ул., д. 73	36614	1 681 156,76	1 661 911,54	862 337,84	458 554,91	0,00	40 176,97	66 017,06	129 652,45	0,00	0,00	0,00	62 993,51	0,00	0,00	0,00	0,00	42 178,80	0,00	0,00	19 245,22
214	г. Иркутск, Сухэ-Батора ул., д. 8	36757	4 498 729,28	4 432 245,60	932 558,40	0,00	0,00	0,00	0,00	0,00	0,00	0,00	3 499 687,20	0,00	0,00	0,00	0,00	0,00	0,00	0,00	0,00	66 483,68
215	г. Иркутск, Тимирязева ул., д. 53	36808	1 984 051,54	1 940 036,70	0,00	0,00	0,00	75 843,44	0,00	0,00	0,00	0,00	1 864 193,26	0,00	0,00	0,00	0,00	0,00	0,00	0,00	0,00	44 014,84
216	г. Иркутск, Украинская ул., д. 15	36926	734 012,28	724 190,04	0,00	0,00	0,00	154 686,04	261 583,20	229 112,00	0,00	0,00	0,00	0,00	0,00	0,00	0,00	0,00	78 808,80	0,00	0,00	9 822,24
217	г. Иркутск, ул. Култукская, д. 9Б*	54904	7 540 689,16	7 429 250,40	3 034 885,20	0,00	0,00	0,00	0,00	0,00	0,00	0,00	4 394 365,20	0,00	0,00	0,00	0,00	0,00	0,00	0,00	0,00	111 438,76
218	г. Иркутск, Цимлянская ул., д. 9	37014	669 995,11	636 514,24	0,00	0,00	0,00	0,00	0,00	0,00	0,00	0,00	636 514,24	0,00	0,00	0,00	0,00	0,00	0,00	0,00	0,00	33 480,87
219	г. Иркутск, Чайковского ул., д. 37	37043	340 387,86	335 445,13	335 445,13	0,00	0,00	0,00	0,00	0,00	0,00	0,00	0,00	0,00	0,00	0,00	0,00	0,00	0,00	0,00	0,00	4 942,73
220	г. Иркутск, Чайковского ул., д. 5	37026	3 399 559,52	3 349 597,20	787 332,00	0,00	0,00	0,00	0,00	0,00	0,00	0,00	2 562 265,20	0,00	0,00	0,00	0,00	0,00	0,00	0,00	0,00	49 962,32
221	г. Иркутск, Чудотворская ул., д. 5А	34224	413 159,30	407 054,12	0,00	0,00	0,00	0,00	0,00	0,00	0,00	0,00	407 054,12	0,00	0,00	0,00	0,00	0,00	0,00	0,00	0,00	6 105,18
222	г. Иркутск, Шмидта ул., д. 28	37102	83 328,48	82 097,03	0,00	0,00	0,00	0,00	0,00	0,00	0,00	0,00	0,00	82 097,03	0,00	0,00	0,00	0,00	0,00	0,00	0,00	1 231,45
223	г. Иркутск, Шпачека ул., д. 32	37141	1 002 206,97	960 267,11	0,00	0,00	0,00	0,00	0,00	0,00	0,00	0,00	960 267,11	0,00	0,00	0,00	0,00	0,00	0,00	0,00	0,00	41 939,86
ИТОГО:			411 213 959,63	404 235 504,94	40 848 002,89	30 564 643,68	1 144 161,38	6 665 903,19	6 773 895,09	6 265 865,27	0,00	73 280 000,00	102 338 263,47	16 248 532,26	115 492 225,60	0,00	0,00	0,00	2 267 718,90	2 346 293,21	0,00	6 978 454,69
4. Муниципальное образование «город Саянск»																						
224	г. Саянск, Олимпийский мкр., д. 12 (Спецсчет)	37323	334 460,00	334 460,00	0,00	0,00	0,00	166 030,00	168 430,00	0,00	0,00	0,00	0,00	0,00	0,00	0,00	0,00	0,00	0,00	0,00	0,00	0,00
225	г. Саянск, Юбилейный мкр., д. 19	37376	28 188 285,13	28 059 570,85	2 150 228,49	2 730 609,00	0,00	0,00	0,00	1 130 942,00	0,00	0,00	5 541 739,00	0,00	12 293 120,00	0,00	0,00	0,00	3 009 237,40	0,00	1 203 694,96	128 714,28
226	г. Саянск, Юбилейный мкр., д. 28	37381	17 102 326,18	16 994 740,84	0,00	2 821 100,40	0,00	0,00	569 365,20	1 210 190,40	0,00	0,00	8 932 764,80	0,00	0,00	0,00	0,00	0,00	2 472 371,46	0,00	988 948,58	107 585,34
227	г. Саянск, Юбилейный мкр., д. 29	37382	17 108 921,39	17 004 719,20	0,00	2 836 725,60	0,00	0,00	605 401,20	1 211 803,20	0,00	0,00	8 932 764,80	0,00	0,00	0,00	0,00	0,00	2 441 446,00	0,00	976 578,40	104 202,19
228	г. Саянск, Юбилейный мкр., д. 4 (Спецсчет)	37368	629 797,00	629 797,00	0,00	0,00	0,00	0,00	240 063,00	231 430,00	0,00	0,00	0,00	158 304,00	0,00	0,00	0,00	0,00	0,00	0,00	0,00	0,00
229	г. Саянск, Юбилейный мкр., д. 42	37387	27 914 447,34	27 783 549,50	2 215 847,80	2 524 699,00	0,00	0,00	0,00	199 762,00	0,00	0,00	0,00	0,00	18 708 480,00	0,00	0,00	0,00	2 953 400,50	0,00	1 181 360,20	130 897,84
230	г. Саянск, Юбилейный мкр., д. 43 (Спецсчет)	37388	1 311 571,00	1 311 571,00	325 547,00	90 802,00	0,00	0,00	0,00	0,00	0,00	0,00	160 213,00	0,00	735 009,00	0,00	0,00	0,00	0,00	0,00	0,00	0,00
231	г. Саянск, Юбилейный мкр., д. 60	37391	20 342 022,47	20 279 370,22	1 248 055,35	1 396 909,00	0,00	0,00	0,00	372 856,00	0,00	0,00	2 927 640,00	0,00	12 472 320,00	0,00	0,00	0,00	1 329 707,05	0,00	531 882,82	62 652,25
ИТОГО:			112 931 830,51	112 397 778,61	5 939 678,64	12 400 845,00	0,00	166 030,00	1 583 259,40	4 356 983,60	0,00	0,00	26 495 121,60	158 304,00	44 208 929,00	0,00	0,00	0,00	12 206 162,41	0,00	4 882 464,96	534 051,90
5. Муниципальное образование «город Свирск»																						
232	г. Свирск, Комсомольская ул., д. 11	37427	5 080 927,40	5 045 927,40	737 312,40	565 746,74	0,00	70 314,00	671 155,84	0,00	0,00	0,00	2 336 162,40	54 871,86	610 364,16	0,00	0,00	0,00	0,00	0,00	0,00	35 000,00
233	г. Свирск, Комсомольская ул., д. 5	37423	1 064 932,38	1 029 932,38	151 924,63	277 435,73	0,00	73 714,36	77 460,96	77 554,62	0,00	0,00	0,00	179 934,00	191 908,08	0,00	0,00	0,00	0,00	0,00	0,00	35 000,00
234	г. Свирск, Комсомольская ул., д. 7	37425	1 797 672,29	1 762 672,29	346 099,28	632 025,93	0,00	167 928,56	176 463,69	176 677,07	0,00	0,00	0,00	0,00	263 477,76	0,00	0,00	0,00	0,00	0,00	0,00	35 000,00
235	г. Свирск, Ленина ул., д. 1/А	37433	9 393 079,97	9 358 079,97	831 854,88	1 580 484,00	0,00	268 292,40	1 184 195,20	195 062,50	0,00	0,00	2 162 204,20	136 807,23	2 999 179,56	0,00	0,00	0,00	0,00	0,00	0,00	35 000,00
236	г. Свирск, Лермонтова ул., д. 5	37450	1 211 398,30	1 176 398,30	0,00	341 140,06	0,00	90 640,52	95 247,41	95 362,58	0,00	0,00	0,00	349 432,45	204 575,28	0,00	0,00	0,00	0,00	0,00	0,00	35 000,00
237	г. Свирск, Маяковского ул., д. 6	37460	960 836,09	925 836,09	0,00	274 528,53	0,00	72 941,91	76 649,25	76 741,94	0,00	0,00	0,00	281 201,74	143 772,72	0,00	0,00	0,00	0,00	0,00	0,00	35 000,00
238	г. Свирск, О.Кошевого ул., д. 3	37485	1 103 924,38	1 068 924,38	141 301,50	258 036,41	0,00	68 559,98	72 044,60	72 131,72	0,00	0,00	0,00	264 308,73	192 541,44	0,00	0,00	0,00	0,00	0,00	0,00	35 000,00
ИТОГО:			20 612 770,81	20 367 770,81	2 208 492,69	3 929 397,40	0,00	812 391,73	2 353 216,95	693 530,43	0,00	0,00	4 498 366,60	1 266 556,01	4 605 819,00	0,00	0,00	0,00	0,00	0,00	0,00	245 000,00
6. Муниципальное образование - «город Тулун»																						
239	г. Тулун, Горького ул., д. 1	37616	1 214 690,69	1 196 739,60	0,00	0,00	0,00	0,00	0,00	0,00	0,00	0,00	1 196 739,60	0,00	0,00	0,00	0,00	0,00	0,00	0,00	0,00	17 951,09
240	г. Тулун, Ермакова ул., д. 18	37643	1 101 351,78	1 085 149,20	0,00	0,00	0,00	0,00	0,00	0,00	0,00	0,00	0,00	138 034,80	947 114,40	0,00	0,00	0,00	0,00	0,00	0,00	16 202,58
241	г. Тулун, Ермакова ул., д. 19	37644	744 827,98	733 994,40	0,00	0,00	0,00	0,00	0,00	0,00	0,00	0,00	0,00	0,00	733 994,40	0,00	0,00	0,00	0,00	0,00	0,00	10 833,58
242	г. Тулун, Ермакова ул., д. 20	37645	1 545 472,28	1 522 644,00	0,00	0,00	0,00	0,00	0,00	0,00	0,00	0,00	1 384 609,20	138 034,80	0,00	0,00	0,00	0,00	0,00	0,00	0,00	22 828,28

1	2	3	4	5	6	7	8	9	10	11	12	13	14	15	16	17	18	19	20	21	22	23
243	г. Тулун, Лыткина ул., д. 81 (ОКН)	37701	2 597 118,70	2 597 118,70	0,00	0,00	0,00	0,00	0,00	0,00	0,00	0,00	2 597 118,70	0,00	0,00	0,00	0,00	0,00	0,00	0,00	0,00	0,00
244	г. Тулун, Стекольный пер., д. 23	37560	210 143,78	207 015,60	0,00	207 015,60	0,00	0,00	0,00	0,00	0,00	0,00	0,00	0,00	0,00	0,00	0,00	0,00	0,00	0,00	0,00	3 128,18
245	г. Тулун, Стекольный пер., д. 24	37561	1 580 901,08	1 557 506,40	0,00	0,00	0,00	0,00	0,00	0,00	0,00	0,00	1 418 216,40	139 290,00	0,00	0,00	0,00	0,00	0,00	0,00	0,00	23 394,68
246	г. Тулун, Стекольный пер., д. 25	37562	756 500,78	745 053,60	0,00	0,00	0,00	0,00	0,00	0,00	0,00	0,00	0,00	114 427,20	630 626,40	0,00	0,00	0,00	0,00	0,00	0,00	11 447,18
247	г. Тулун, Стекольный пер., д. 26	37563	535 210,63	532 828,60	465 595,10	0,00	0,00	0,00	0,00	0,00	0,00	0,00	0,00	0,00	0,00	0,00	0,00	0,00	36 765,50	30 468,00	0,00	2 382,03
248	г. Тулун, Стекольный пер., д. 28	37565	898 337,18	893 483,72	779 371,00	0,00	0,00	0,00	0,00	0,00	0,00	0,00	0,00	0,00	0,00	0,00	0,00	0,00	46 502,72	67 610,00	0,00	4 853,46
249	г. Тулун, Стекольный пер., д. 43	37575	1 103 051,28	1 087 669,48	0,00	0,00	0,00	0,00	0,00	0,00	0,00	0,00	957 430,80	130 238,68	0,00	0,00	0,00	0,00	0,00	0,00	0,00	15 381,80
250	г. Тулун, Угольщиков мкр., д. 17А	37544	703 435,12	693 022,80	0,00	0,00	0,00	0,00	0,00	0,00	0,00	0,00	571 080,00	121 942,80	0,00	0,00	0,00	0,00	0,00	0,00	0,00	10 412,32
251	г. Тулун, Островского ул., д. 16*	37711	4 724 773,06	4 724 773,06	0,00	0,00	0,00	0,00	0,00	0,00	0,00	0,00	4 724 773,06	0,00	0,00	0,00	0,00	0,00	0,00	0,00	0,00	0,00
252	г. Тулун, Ленина ул., д. 3*	37665	4 625 381,90	4 596 508,80	1 951 303,20	0,00	0,00	0,00	0,00	0,00	0,00	0,00	0,00	2 645 205,60	0,00	0,00	0,00	0,00	0,00	0,00	0,00	28 873,10
253	г. Тулун, Ленина ул., д. 6*	37666	5 040 562,31	5 022 897,60	2 377 692,00	0,00	0,00	0,00	0,00	0,00	0,00	0,00	0,00	2 645 205,60	0,00	0,00	0,00	0,00	0,00	0,00	0,00	17 664,71
254	г. Тулун, Ленина ул., д. 8*	37667	5 051 447,80	5 022 897,60	2 377 692,00	0,00	0,00	0,00	0,00	0,00	0,00	0,00	0,00	2 645 205,60	0,00	0,00	0,00	0,00	0,00	0,00	0,00	28 550,20
255	г. Тулун, Ленина ул., д. 9*	37668	3 758 117,43	3 736 632,00	1 563 079,20	0,00	0,00	0,00	0,00	0,00	0,00	0,00	0,00	2 173 552,80	0,00	0,00	0,00	0,00	0,00	0,00	0,00	21 485,43
256	г. Тулун, Ленина ул., д. 10*	37669	3 269 146,53	3 244 304,32	1 078 826,32	0,00	0,00	0,00	0,00	0,00	0,00	0,00	0,00	2 165 478,00	0,00	0,00	0,00	0,00	0,00	0,00	0,00	24 842,21
257	г. Тулун, Ленина ул., д. 11*	37670	3 333 531,75	3 308 438,47	1 146 213,67	0,00	0,00	0,00	0,00	0,00	0,00	0,00	0,00	2 162 224,80	0,00	0,00	0,00	0,00	0,00	0,00	0,00	25 093,28
258	г. Тулун, Ленина ул., д. 12*	37671	3 725 417,35	3 692 654,40	1 555 894,80	0,00	0,00	0,00	0,00	0,00	0,00	0,00	0,00	2 136 759,60	0,00	0,00	0,00	0,00	0,00	0,00	0,00	32 762,95
259	г. Тулун, Ленина ул., д. 12А*	37672	3 299 272,89	3 269 335,51	1 090 860,31	0,00	0,00	0,00	0,00	0,00	0,00	0,00	0,00	2 178 475,20	0,00	0,00	0,00	0,00	0,00	0,00	0,00	29 937,38
260	г. Тулун, Ленина ул., д. 13*	37673	5 397 304,37	5 363 896,80	2 650 441,20	0,00	0,00	0,00	0,00	0,00	0,00	0,00	0,00	2 713 455,60	0,00	0,00	0,00	0,00	0,00	0,00	0,00	33 407,57
261	г. Тулун, Ленина ул., д. 16*	37674	3 501 245,25	3 444 256,80	1 208 106,00	0,00	0,00	0,00	0,00	0,00	0,00	0,00	0,00	2 236 150,80	0,00	0,00	0,00	0,00	0,00	0,00	0,00	56 988,45
262	г. Тулун, Ленина ул., д. 17*	37675	3 404 448,62	3 346 656,00	1 056 894,00	0,00	0,00	0,00	0,00	0,00	0,00	0,00	0,00	2 289 762,00	0,00	0,00	0,00	0,00	0,00	0,00	0,00	57 792,62
263	г. Тулун, Ленина ул., д. 18*	37676	3 405 558,67	3 348 302,40	1 094 296,80	0,00	0,00	0,00	0,00	0,00	0,00	0,00	0,00	2 254 005,60	0,00	0,00	0,00	0,00	0,00	0,00	0,00	57 256,27
264	г. Тулун, Ленина ул., д. 19*	37677	3 750 382,99	3 727 834,80	1 563 079,20	0,00	0,00	0,00	0,00	0,00	0,00	0,00	0,00	2 164 755,60	0,00	0,00	0,00	0,00	0,00	0,00	0,00	22 548,19
265	г. Тулун, Ленина ул., д. 20*	37678	3 136 564,89	3 081 940,80	1 003 413,60	0,00	0,00	0,00	0,00	0,00	0,00	0,00	0,00	2 078 527,20	0,00	0,00	0,00	0,00	0,00	0,00	0,00	54 624,09
266	г. Тулун, Ленина ул., д. 22*	37679	3 746 311,25	3 688 369,20	1 563 079,20	0,00	0,00	0,00	0,00	0,00	0,00	0,00	0,00	2 125 290,00	0,00	0,00	0,00	0,00	0,00	0,00	0,00	57 942,05
267	г. Тулун, Ленина ул., д. 28*	37680	4 231 380,32	4 174 039,72	1 497 148,12	0,00	0,00	0,00	0,00	0,00	0,00	0,00	0,00	2 676 891,60	0,00	0,00	0,00	0,00	0,00	0,00	0,00	57 340,60
268	г. Тулун, Ленина ул., д. 29*	37681	2 459 860,88	2 435 433,96	806 972,97	0,00	0,00	0,00	0,00	0,00	0,00	0,00	0,00	1 628 460,99	0,00	0,00	0,00	0,00	0,00	0,00	0,00	24 426,92
269	г. Тулун, Ленина ул., д. 30*	37682	2 452 549,46	2 426 555,64	693 634,14	0,00	0,00	0,00	0,00	0,00	0,00	0,00	0,00	1 732 921,50	0,00	0,00	0,00	0,00	0,00	0,00	0,00	25 993,82
270	г. Тулун, Ленина ул., д. 31*	37683	4 552 269,13	4 501 747,79	1 649 808,59	0,00	0,00	0,00	0,00	0,00	0,00	0,00	0,00	2 851 939,20	0,00	0,00	0,00	0,00	0,00	0,00	0,00	50 521,34
271	г. Тулун, Ленина ул., д. 32*	37684	2 892 368,38	2 823 930,13	887 646,13	0,00	0,00	0,00	0,00	0,00	0,00	0,00	0,00	1 936 284,00	0,00	0,00	0,00	0,00	0,00	0,00	0,00	68 438,25
272	г. Тулун, Ленина ул., д. 86*	37686	3 334 990,54	3 274 680,08	1 092 854,48	0,00	0,00	0,00	0,00	0,00	0,00	0,00	0,00	2 181 825,60	0,00	0,00	0,00	0,00	0,00	0,00	0,00	60 310,46
273	г. Тулун, Ленина ул., д. 90*	37688	3 732 186,13	3 671 695,20	1 569 640,80	0,00	0,00	0,00	0,00	0,00	0,00	0,00	0,00	2 102 054,40	0,00	0,00	0,00	0,00	0,00	0,00	0,00	60 490,93
274	г. Тулун, Рабочий городок., д. 13*	37523	3 759 416,42	3 722 203,20	1 563 079,20	0,00	0,00	0,00	0,00	0,00	0,00	0,00	0,00	2 159 124,00	0,00	0,00	0,00	0,00	0,00	0,00	0,00	37 213,22
275	г. Тулун, Рабочий городок., д. 15*	37524	3 788 169,71	3 742 056,00	1 563 079,20	0,00	0,00	0,00	0,00	0,00	0,00	0,00	0,00	2 178 976,80	0,00	0,00	0,00	0,00	0,00	0,00	0,00	46 113,71
	ИТОГО:		107 363 699,31	106 244 266,38	35 849 701,23	207 015,60	0,00	0,00	0,00	0,00	0,00	0,00	12 849 967,76	54 844 500,37	2 311 735,20	0,00	0,00	0,00	83 268,22	98 078,00	0,00	1 119 432,93
	7. Муниципальное образование города Усолье-Сибирское																					
276	г. Усолье-Сибирское, Ватутина ул., д. 1	37996	2 810 453,80	2 768 920,00	0,00	0,00	0,00	0,00	0,00	0,00	0,00	0,00	2 768 920,00	0,00	0,00	0,00	0,00	0,00	0,00	0,00	0,00	41 533,80
277	г. Усолье-Сибирское, Ватутина ул., д. 18	38003	3 080 019,60	3 035 381,64	0,00	0,00	0,00	0,00	0,00	0,00	0,00	0,00	0,00	0,00	3 035 381,64	0,00	0,00	0,00	0,00	0,00	0,00	44 637,96
278	г. Усолье-Сибирское, Ватутина ул., д. 20	38004	5 605 916,05	5 523 070,00	0,00	0,00	0,00	0,00	0,00	0,00	0,00	0,00	0,00	1 265 520,00	4 257 550,00	0,00	0,00	0,00	0,00	0,00	0,00	82 846,05
279	г. Усолье-Сибирское, Интернациональная ул, д. 50	38053	6 138 017,62	6 047 308,00	0,00	0,00	0,00	0,00	0,00	0,00	0,00	0,00	6 047 308,00	0,00	0,00	0,00	0,00	0,00	0,00	0,00	0,00	90 709,62
280	г. Усолье-Сибирское, Карла Либкнехта ул., д. 57	38063	147 804,00	147 804,00	0,00	0,00	0,00	0,00	0,00	0,00	0,00	0,00	0,00	0,00	0,00	0,00	0,00	0,00	0,00	147 804,00	0,00	0,00
281	г. Усолье-Сибирское, Комсомольский пр-кт., д. 9	37797	1 262 281,19	1 243 987,26	0,00	0,00	0,00	0,00	0,00	0,00	0,00	0,00	1 243 987,26	0,00	0,00	0,00	0,00	0,00	0,00	0,00	0,00	18 293,93
282	г. Усолье-Сибирское, Ленина ул, д. 97	38163	6 492 495,33	6 396 547,12	0,00	0,00	0,00	0,00	0,00	0,00	0,00	0,00	6 396 547,12	0,00	0,00	0,00	0,00	0,00	0,00	0,00	0,00	95 948,21
283	г. Усолье-Сибирское, Луначарского ул, д. 27	38181	10 586 466,81	10 430 016,56	0,00	0,00	0,00	0,00	0,00	0,00	0,00	0,00	10 430 016,56	0,00	0,00	0,00	0,00	0,00	0,00	0,00	0,00	156 450,25
284	г. Усолье-Сибирское, Луначарского ул, д. 45	38191	16 268 718,25	16 028 293,84	0,00	0,00	0,00	0,00	0,00	0,00	0,00	0,00	16 028 293,84	0,00	0,00	0,00	0,00	0,00	0,00	0,00	0,00	240 424,41
285	г. Усолье-Сибирское, Менделеева ул., д. 40	38230	2 521 592,72	2 487 393,60	0,00	0,00	0,00	0,00	0,00	0,00	0,00	0,00	0,00	0,00	2 487 393,60	0,00	0,00	0,00	0,00	0,00	0,00	34 199,12
286	г. Усолье-Сибирское, Менделеева ул., д. 42	38231	1 378 871,18	1 358 493,77	0,00	0,00	0,00	0,00	0,00	0,00	0,00	0,00	1 358 493,77	0,00	0,00	0,00	0,00	0,00	0,00	0,00	0,00	20 377,41
287	г. Усолье-Сибирское, Розы Люксембург ул, д. 6	38278	10 974 558,23	10 812 372,64	0,00	0,00	0,00	0,00	0,00	0,00	0,00	0,00	10 812 372,64	0,00	0,00	0,00	0,00	0,00	0,00	0,00	0,00	162 185,59
288	г. Усолье-Сибирское, Серегина проезд., д. 2	37931	3 045 162,22	3 001 029,43	0,00	0,00	0,00	0,00	0,00	0,00	0,00	0,00	0,00	0,00	3 001 029,43	0,00	0,00	0,00	0,00	0,00	0,00	44 132,79
289	г. Усолье-Сибирское, Серегина проезд., д. 8	37937	1 276 036,81	1 257 543,52	0,00	0,00	0,00	0,00	0,00	0,00	0,00	0,00	0,00	0,00	1 257 543,52	0,00	0,00	0,00	0,00	0,00	0,00	18 493,29
290	г. Усолье-Сибирское, Сеченова ул., д. 1	38282	3 309 504,35	3 261 540,51	0,00	0,00	0,00	0,00	0,00	0,00	0,00	0,00	0,00	1 025 536,82	2 236 003,69	0,00	0,00	0,00	0,00	0,00	0,00	47 963,84
291	г. Усолье-Сибирское, Сеченова ул., д. 11	38291	3 623 903,56	3 571 383,22	0,00	0,00	0,00	0,00	0,00	0,00	0,00	0,00	0,00	1 015 351,32	2 556 031,90	0,00	0,00	0,00	0,00	0,00	0,00	52 520,34
292	г. Усолье-Сибирское, Сеченова ул., д. 17	38297	3 443 589,30	3 393 682,21	0,00	0,00	0,00	0,00	0,00	0,00	0,00	0,00	0,00	907 845,87	2 485 836,34	0,00	0,00	0,00	0,00	0,00	0,00	49 907,09
293	г. Усолье-Сибирское, Сеченова ул., д. 7	38287	2 208 477,19	2 175 839,60	0,00	0,00	0,00	0,00	0,00	0,00	0,00	0,00	2 175 839,60	0,00	0,00	0,00	0,00	0,00	0,00	0,00	0,00	32 637,59
294	г. Усолье-Сибирское, Сеченова ул., д. 9	38289	1 699 624,51	1 674 992,27	0,00	0,00	0,00	0,00	0,00	0,00	0,00	0,00	0,00	0,00	1 674 992,27	0,00	0,00	0,00	0,00	0,00	0,00	24 632,24
295	г. Усолье-Сибирское, Толбухина ул., д. 40	38395	4 293 299,62	4 229 851,84	0,00	0,00	0,00	0,00	0,00	0,00	0,00	0,00	0,00	538 434,88	3 691 416,96	0,00	0,00	0,00	0,00	0,00	0,00	63 447,78
296	г. Усолье-Сибирское, Шевченко ул., д. 11	38417	1 134 952,70	1 118 180,00	0,00	817 800,00	0,00	0,00	0,00	300 380,00	0,00	0,00	0,00	0,00	0,00	0,00	0,00	0,00	0,00	0,00	0,00	16 772,70
297	г. Усолье-Сибирское, Шевченко ул., д. 18 (исключен из РП)	38418	60 691,76	60 691,76	0,00	0,00	0,00	0,00	0,00	0,00	0,00	0,00	0,00	0,00	0,00	0,00	0,00	0,00	0,00	60 691,76	0,00	0,00

1	2	3	4	5	6	7	8	9	10	11	12	13	14	15	16	17	18	19	20	21	22	23
298	г. Усолье-Сибирское, Шевченко ул., д. 2	38411	637 722,88	628 298,40	0,00	0,00	0,00	183 925,00	93 693,00	350 680,40	0,00	0,00	0,00	0,00	0,00	0,00	0,00	0,00	0,00	0,00	0,00	9 424,48
299	г. Усолье-Сибирское, Шевченко ул., д. 9	38416	1 386 581,35	1 366 090,00	0,00	817 863,57	0,00	146 734,57	101 174,61	300 317,25	0,00	0,00	0,00	0,00	0,00	0,00	0,00	0,00	0,00	0,00	0,00	20 491,35
ИТОГО:			93 386 741,03	92 018 711,19	0,00	1 635 663,57	0,00	330 659,57	194 867,61	951 377,65	0,00	0,00	57 261 778,79	4 752 688,89	26 683 179,35	0,00	0,00	0,00	0,00	208 495,76	0,00	1 368 029,84
8. Муниципальное образование «город Усть-Илимск»																						
300	г. Усть-Илимск, 50 лет ВЛКСМ ул., д. 20	38509	2 773 406,73	2 729 385,07	0,00	0,00	0,00	0,00	0,00	0,00	0,00	0,00	0,00	0,00	2 729 385,07	0,00	0,00	0,00	0,00	0,00	0,00	44 021,66
301	г. Усть-Илимск, Булгакова ул., д. 1	38561	7 237 698,66	7 081 820,38	0,00	0,00	0,00	0,00	0,00	0,00	0,00	0,00	4 335 598,82	115 564,92	2 630 656,64	0,00	0,00	0,00	0,00	0,00	0,00	155 878,28
302	г. Усть-Илимск, Георгия Димитрова ул., д. 2	38584	9 711 182,17	9 542 439,02	0,00	0,00	0,00	0,00	0,00	0,00	0,00	0,00	4 335 848,50	156 333,47	5 050 257,05	0,00	0,00	0,00	0,00	0,00	0,00	168 743,15
303	г. Усть-Илимск, Георгия Димитрова ул, д. 26	38596	7 141 112,58	7 039 092,00	0,00	0,00	0,00	0,00	0,00	0,00	0,00	6 870 000,00	0,00	0,00	0,00	0,00	0,00	0,00	169 092,00	0,00	0,00	102 020,58
304	г. Усть-Илимск, Георгия Димитрова ул., д. 30	38598	2 388 148,37	2 354 144,00	0,00	0,00	0,00	0,00	0,00	0,00	0,00	2 290 000,00	0,00	0,00	0,00	0,00	0,00	0,00	64 144,00	0,00	0,00	34 004,37
305	г. Усть-Илимск, Героев Труда ул, д. 33	38613	14 273 484,96	14 069 399,00	0,00	0,00	0,00	0,00	0,00	0,00	0,00	13 740 000,00	0,00	0,00	0,00	0,00	0,00	0,00	329 399,00	0,00	0,00	204 085,96
306	г. Усть-Илимск, Героев Труда ул, д. 35	38614	4 763 926,94	4 695 360,00	0,00	0,00	0,00	0,00	0,00	0,00	0,00	4 580 000,00	0,00	0,00	0,00	0,00	0,00	0,00	115 360,00	0,00	0,00	68 566,94
307	г. Усть-Илимск, Героев Труда ул, д. 41	38615	2 392 169,73	2 354 058,00	0,00	0,00	0,00	0,00	0,00	0,00	0,00	2 290 000,00	0,00	0,00	0,00	0,00	0,00	0,00	64 058,00	0,00	0,00	38 111,73
308	г. Усть-Илимск, Героев Труда ул, д. 43	38616	2 394 128,08	2 355 688,00	0,00	0,00	0,00	0,00	0,00	0,00	0,00	2 290 000,00	0,00	0,00	0,00	0,00	0,00	0,00	65 688,00	0,00	0,00	38 440,08
309	г. Усть-Илимск, Героев Труда ул, д. 45	38617	2 387 963,16	2 354 314,00	0,00	0,00	0,00	0,00	0,00	0,00	0,00	2 290 000,00	0,00	0,00	0,00	0,00	0,00	0,00	64 314,00	0,00	0,00	33 649,16
310	г. Усть-Илимск, Героев Труда ул, д. 3	38601	14 269 541,15	14 066 064,00	0,00	0,00	0,00	0,00	0,00	0,00	0,00	13 740 000,00	0,00	0,00	0,00	0,00	0,00	0,00	326 064,00	0,00	0,00	203 477,15
311	г. Усть-Илимск, Дружбы Народов пр-кт, д. 12	38462	9 515 694,51	9 379 113,00	0,00	0,00	0,00	0,00	0,00	0,00	0,00	9 160 000,00	0,00	0,00	0,00	0,00	0,00	0,00	219 113,00	0,00	0,00	136 581,51
312	г. Усть-Илимск, Карла Маркса ул., д. 25 (Спецсчет)	38633	246 741,00	246 741,00	0,00	0,00	0,00	0,00	0,00	0,00	0,00	0,00	0,00	0,00	246 741,00	0,00	0,00	0,00	0,00	0,00	0,00	0,00
313	г. Усть-Илимск, Ленина ул., д. 3	38677	6 220 878,13	6 126 160,87	0,00	0,00	0,00	0,00	0,00	0,00	0,00	0,00	0,00	0,00	6 126 160,87	0,00	0,00	0,00	0,00	0,00	0,00	94 717,26
314	г. Усть-Илимск, Ленина ул., д. 4	38679	4 153 557,96	4 010 041,49	0,00	0,00	0,00	0,00	0,00	0,00	0,00	0,00	0,00	0,00	4 010 041,49	0,00	0,00	0,00	0,00	0,00	0,00	143 516,47
315	г. Усть-Илимск, Ленина ул., д. 7	38684	8 829 937,68	8 678 391,77	0,00	0,00	0,00	0,00	0,00	0,00	0,00	0,00	4 589 047,28	79 300,51	4 010 043,98	0,00	0,00	0,00	0,00	0,00	0,00	151 545,91
316	г. Усть-Илимск, Наймушина ул, д. 10А	38749	2 387 927,36	2 353 920,00	0,00	0,00	0,00	0,00	0,00	0,00	0,00	2 290 000,00	0,00	0,00	0,00	0,00	0,00	0,00	63 920,00	0,00	0,00	34 007,36
317	г. Усть-Илимск, Наймушина ул., д. 26	38759	11 400 038,92	11 206 205,33	3 689 042,10	353 414,88	0,00	130 943,80	0,00	163 421,60	0,00	0,00	6 083 706,31	713 785,84	0,00	0,00	0,00	0,00	71 890,80	0,00	0,00	193 833,59
318	г. Усть-Илимск, Наймушина ул., д. 28	38760	12 770 405,97	12 576 435,63	3 689 042,10	1 727 641,86	0,00	130 935,79	0,00	180 043,17	0,00	0,00	6 058 372,38	718 582,73	0,00	0,00	0,00	0,00	71 817,60	0,00	0,00	193 970,34
319	г. Усть-Илимск, Мира пр-кт, д. 10	38772	7 143 569,60	7 041 552,00	0,00	0,00	0,00	0,00	0,00	0,00	0,00	6 870 000,00	0,00	0,00	0,00	0,00	0,00	0,00	171 552,00	0,00	0,00	102 017,60
320	г. Усть-Илимск, Мира пр-кт., д. 17	38778	504 444,00	504 444,00	0,00	0,00	0,00	0,00	0,00	0,00	0,00	0,00	0,00	0,00	0,00	0,00	0,00	0,00	504 444,00	0,00	0,00	0,00
321	г. Усть-Илимск, Мира пр-кт, д. 18	38779	7 142 460,08	7 040 438,00	0,00	0,00	0,00	0,00	0,00	0,00	0,00	6 870 000,00	0,00	0,00	0,00	0,00	0,00	0,00	170 438,00	0,00	0,00	102 022,08
322	г. Усть-Илимск, Мира пр-кт, д. 20	38781	9 518 295,81	9 382 268,00	0,00	0,00	0,00	0,00	0,00	0,00	0,00	9 160 000,00	0,00	0,00	0,00	0,00	0,00	0,00	222 268,00	0,00	0,00	136 027,81
323	г. Усть-Илимск, Мира пр-кт, д. 22	38783	11 896 940,81	11 726 907,00	0,00	0,00	0,00	0,00	0,00	0,00	0,00	11 450 000,00	0,00	0,00	0,00	0,00	0,00	0,00	276 907,00	0,00	0,00	170 033,81
324	г. Усть-Илимск, Мира пр-кт, д. 28	38787	11 897 915,50	11 727 885,00	0,00	0,00	0,00	0,00	0,00	0,00	0,00	11 450 000,00	0,00	0,00	0,00	0,00	0,00	0,00	277 885,00	0,00	0,00	170 030,50
325	г. Усть-Илимск, Проспект Мира ул., д. 49 (Спецсчет)	38796	488 737,44	488 737,44	0,00	0,00	0,00	407 939,44	0,00	0,00	0,00	0,00	0,00	0,00	0,00	80 798,00	0,00	0,00	0,00	0,00	0,00	0,00
326	г. Усть-Илимск, Проспект Мира ул., д. 51 (Спецсчет)	38798	488 737,64	488 737,64	0,00	0,00	0,00	407 939,44	0,00	0,00	0,00	0,00	0,00	0,00	0,00	80 798,20	0,00	0,00	0,00	0,00	0,00	0,00
327	г. Усть-Илимск, Проспект Мира ул., д. 8	38771	6 972 305,65	6 870 000,00	0,00	0,00	0,00	0,00	0,00	0,00	0,00	6 870 000,00	0,00	0,00	0,00	0,00	0,00	0,00	0,00	0,00	0,00	102 305,65
328	г. Усть-Илимск, Энтузиастов ул, д. 17	38876	4 896 350,46	4 826 851,00	0,00	0,00	0,00	0,00	0,00	0,00	0,00	4 700 000,00	0,00	0,00	0,00	0,00	0,00	0,00	126 851,00	0,00	0,00	69 499,46
ИТОГО:			186 207 701,05	183 316 592,64	7 378 084,20	2 081 056,74	0,00	1 077 758,47	0,00	343 464,77	0,00	116 910 000,00	25 402 573,29	1 783 567,47	24 803 286,10	161 596,20	0,00	0,00	3 375 205,40	0,00	0,00	2 891 108,41
9. Муниципальное образование «город Черемхово»																						
329	г. Черемхово, Белинского ул., д. 18	38996	45 010,00	45 010,00	0,00	0,00	0,00	0,00	0,00	0,00	0,00	0,00	0,00	0,00	0,00	0,00	0,00	0,00	0,00	45 010,00	0,00	0,00
330	г. Черемхово, Володарского ул., д. 6	39020	25 920,00	25 920,00	0,00	0,00	0,00	0,00	0,00	0,00	0,00	0,00	0,00	0,00	0,00	0,00	0,00	0,00	0,00	25 920,00	0,00	0,00
331	г. Черемхово, Володарского ул., д. 8	39021	406 324,74	401 250,74	401 250,74	0,00	0,00	0,00	0,00	0,00	0,00	0,00	0,00	0,00	0,00	0,00	0,00	0,00	0,00	0,00	0,00	5 074,00
332	г. Черемхово, Детская ул., д. 1	39053	713 074,43	701 685,93	138 354,33	0,00	0,00	0,00	0,00	0,00	0,00	0,00	0,00	0,00	563 331,60	0,00	0,00	0,00	0,00	0,00	0,00	11 388,50
333	г. Черемхово, Детская ул., д. 68	39074	596 552,74	587 872,96	0,00	0,00	0,00	0,00	0,00	0,00	0,00	0,00	0,00	56 942,67	530 930,29	0,00	0,00	0,00	0,00	0,00	0,00	8 679,78
334	г. Черемхово, Ленина ул., д. 13	39153	404 893,52	398 939,35	0,00	0,00	0,00	0,00	0,00	0,00	0,00	0,00	0,00	0,00	0,00	0,00	0,00	398 939,35	0,00	0,00	0,00	5 954,17
335	г. Черемхово, Ленина ул., д. 16	39156	405 510,24	399 547,00	0,00	0,00	0,00	0,00	0,00	0,00	0,00	0,00	0,00	0,00	0,00	0,00	0,00	399 547,00	0,00	0,00	0,00	5 963,24
336	г. Черемхово, Ленина ул., д. 24	39157	3 538 140,32	3 486 863,42	0,00	0,00	0,00	0,00	0,00	0,00	0,00	0,00	3 486 863,42	0,00	0,00	0,00	0,00	0,00	0,00	0,00	0,00	51 276,90
337	г. Черемхово, Некрасова ул., д. 7	39192	934 005,38	920 469,60	0,00	0,00	0,00	0,00	0,00	0,00	0,00	0,00	920 469,60	0,00	0,00	0,00	0,00	0,00	0,00	0,00	0,00	13 535,78
338	г. Черемхово, Пролетарский пер., д. 3	38946	143 455,96	141 335,08	0,00	0,00	0,00	25 994,06	0,00	115 341,02	0,00	0,00	0,00	0,00	0,00	0,00	0,00	0,00	0,00	0,00	0,00	2 120,88
339	г. Черемхово, Шахты 6 пер., д. 6	38964	1 319 389,75	1 300 267,85	0,00	0,00	0,00	0,00	0,00	0,00	0,00	0,00	1 300 267,85	0,00	0,00	0,00	0,00	0,00	0,00	0,00	0,00	19 121,90
ИТОГО:			8 532 277,08	8 409 161,93	539 605,07	0,00	0,00	25 994,06	0,00	115 341,02	0,00	0,00	5 707 600,87	56 942,67	1 094 261,89	0,00	0,00	798 486,35	0,00	70 930,00	0,00	123 115,15
10. Муниципальное образование «Аларский район»																						
10.1. Муниципальное образование «Кутулик»																						
340	п. Кутулик, А кв-л., д. 2	39353	78 530,00	78 530,00	0,00	0,00	0,00	0,00	0,00	0,00	0,00	0,00	0,00	0,00	0,00	0,00	0,00	0,00	0,00	78 530,00	0,00	0,00
341	п. Кутулик, Нефтяников кв-л., д. 3	39365	94 630,00	94 630,00	0,00	0,00	0,00	0,00	0,00	0,00	0,00	0,00	0,00	0,00	0,00	0,00	0,00	0,00	0,00	94 630,00	0,00	0,00
342	п. Кутулик, Нефтяников кв-л., д. 5	39367	1 278 044,96	1 259 157,60	0,00	0,00	0,00	0,00	0,00	0,00	0,00	0,00	1 259 157,60	0,00	0,00	0,00	0,00	0,00	0,00	0,00	0,00	18 887,36
ИТОГО:			1 451 204,96	1 432 317,60	0,00	0,00	0,00	0,00	0,00	0,00	0,00	0,00	1 259 157,60	0,00	0,00	0,00	0,00	0,00	0,00	173 160,00	0,00	18 887,36
ИТОГО по району:			1 451 204,96	1 432 317,60	0,00	0,00	0,00	0,00	0,00	0,00	0,00	0,00	1 259 157,60	0,00	0,00	0,00	0,00	0,00	0,00	173 160,00	0,00	18 887,36
11. Муниципальное образование города Бодайбо и района																						
11.1. Бодайбинское муниципальное образование																						

1	2	3	4	5	6	7	8	9	10	11	12	13	14	15	16	17	18	19	20	21	22	23
343	г. Бодайбо, 30 лет Победы ул., д. 19	41026	3 495 403,92	3 443 747,70	0,00	0,00	0,00	0,00	0,00	0,00	0,00	0,00	3 443 747,70	0,00	0,00	0,00	0,00	0,00	0,00	0,00	0,00	51 656,22
344	г. Бодайбо, 30 лет Победы ул., д. 49	41033	1 399 814,46	1 378 932,00	0,00	1 173 610,80	0,00	0,00	0,00	205 321,20	0,00	0,00	0,00	0,00	0,00	0,00	0,00	0,00	0,00	0,00	0,00	20 882,46
345	г. Бодайбо, 30 лет Победы ул., д. 51	41034	4 859 306,08	4 788 133,20	0,00	1 099 992,00	0,00	0,00	0,00	0,00	0,00	0,00	3 688 141,20	0,00	0,00	0,00	0,00	0,00	0,00	0,00	0,00	71 172,88
346	г. Бодайбо, 30 лет Победы ул., д. 53	41035	3 100 249,82	3 054 433,32	0,00	0,00	0,00	0,00	0,00	0,00	0,00	0,00	3 054 433,32	0,00	0,00	0,00	0,00	0,00	0,00	0,00	0,00	45 816,50
347	г. Бодайбо, 60 лет Октября ул., д. 6	46213	807 441,12	795 661,18	0,00	0,00	0,00	0,00	0,00	0,00	0,00	0,00	795 661,18	0,00	0,00	0,00	0,00	0,00	0,00	0,00	0,00	11 779,94
348	г. Бодайбо, Иркутская ул., д. 6 (исключен из РП)	46232	23 760,00	23 760,00	0,00	0,00	0,00	0,00	0,00	0,00	0,00	0,00	0,00	0,00	0,00	0,00	0,00	0,00	0,00	23 760,00	0,00	0,00
349	г. Бодайбо, Карла Либкнехта ул., д. 105	41063	1 613 567,89	1 589 741,74	601 736,68	832 686,61	0,00	0,00	0,00	0,00	0,00	0,00	0,00	155 318,45	0,00	0,00	0,00	0,00	0,00	0,00	0,00	23 826,15
350	г. Бодайбо, Мира ул., д. 3	41076	5 044 453,50	4 969 904,93	0,00	0,00	0,00	0,00	0,00	0,00	0,00	0,00	4 969 904,93	0,00	0,00	0,00	0,00	0,00	0,00	0,00	0,00	74 548,57
351	г. Бодайбо, Мира ул., д. 5	41078	3 083 208,30	3 039 372,00	0,00	0,00	0,00	0,00	0,00	0,00	0,00	0,00	2 922 420,00	0,00	0,00	0,00	0,00	0,00	0,00	116 952,00	0,00	43 836,30
352	г. Бодайбо, Мира ул., д. 8	41079	1 511 613,57	1 493 003,57	0,00	0,00	0,00	0,00	0,00	0,00	0,00	0,00	1 493 003,57	0,00	0,00	0,00	0,00	0,00	0,00	0,00	0,00	18 610,00
353	г. Бодайбо, Мира ул., д. 8А	41080	1 316 797,04	1 297 532,36	0,00	0,00	0,00	0,00	0,00	0,00	0,00	0,00	1 297 532,36	0,00	0,00	0,00	0,00	0,00	0,00	0,00	0,00	19 264,68
354	г. Бодайбо, МК-135 ул., д. 75	46923	39 708,00	39 708,00	0,00	0,00	0,00	0,00	0,00	0,00	0,00	0,00	0,00	0,00	0,00	0,00	0,00	0,00	0,00	39 708,00	0,00	0,00
355	г. Бодайбо, Почтовый пер., д. 6а	41022	1 361 000,81	1 340 887,50	0,00	0,00	0,00	0,00	0,00	0,00	0,00	0,00	1 340 887,50	0,00	0,00	0,00	0,00	0,00	0,00	0,00	0,00	20 113,31
356	г. Бодайбо, Ремесленная ул., д. 53	41095	1 461 137,82	1 439 179,20	0,00	1 089 728,40	0,00	130 929,60	0,00	218 521,20	0,00	0,00	0,00	0,00	0,00	0,00	0,00	0,00	0,00	0,00	0,00	21 958,62
357	г. Бодайбо, Садовая ул., д. 6А	46269	24 048,00	24 048,00	0,00	0,00	0,00	0,00	0,00	0,00	0,00	0,00	0,00	0,00	0,00	0,00	0,00	0,00	0,00	24 048,00	0,00	0,00
358	г. Бодайбо, Урицкого ул., д. 40	41109	6 671 173,80	6 573 118,16	0,00	1 776 597,60	0,00	176 266,80	554 860,80	307 160,40	0,00	0,00	3 758 232,56	0,00	0,00	0,00	0,00	0,00	0,00	0,00	0,00	98 055,64
ИТОГО:			35 812 684,13	35 291 162,86	601 736,68	5 972 615,41	0,00	307 196,40	554 860,80	731 002,80	0,00	0,00	26 763 964,32	155 318,45	0,00	0,00	0,00	0,00	0,00	204 468,00	0,00	521 521,27
11.2. Мамаканское муниципальное образование																						
359	п. Мамакан, Ленина ул., д. 3	41237	48 454,80	48 454,80	0,00	0,00	0,00	0,00	0,00	0,00	0,00	0,00	0,00	0,00	0,00	0,00	0,00	0,00	0,00	48 454,80	0,00	0,00
360	п. Мамакан, Ленина ул., д. 6	41238	60 099,60	60 099,60	0,00	0,00	0,00	0,00	0,00	0,00	0,00	0,00	0,00	0,00	0,00	0,00	0,00	0,00	0,00	60 099,60	0,00	0,00
361	п. Мамакан, Ленина ул., д. 7	41239	55 766,40	55 766,40	0,00	0,00	0,00	0,00	0,00	0,00	0,00	0,00	0,00	0,00	0,00	0,00	0,00	0,00	0,00	55 766,40	0,00	0,00
362	п. Мамакан, Ленина ул., д. 9	41240	52 020,00	52 020,00	0,00	0,00	0,00	0,00	0,00	0,00	0,00	0,00	0,00	0,00	0,00	0,00	0,00	0,00	0,00	52 020,00	0,00	0,00
363	п. Мамакан, Лизы Чайкиной ул., д. 2	41241	48 213,60	48 213,60	0,00	0,00	0,00	0,00	0,00	0,00	0,00	0,00	0,00	0,00	0,00	0,00	0,00	0,00	0,00	48 213,60	0,00	0,00
364	п. Мамакан, Лизы Чайкиной ул., д. 3	41242	39 706,80	39 706,80	0,00	0,00	0,00	0,00	0,00	0,00	0,00	0,00	0,00	0,00	0,00	0,00	0,00	0,00	0,00	39 706,80	0,00	0,00
365	п. Мамакан, Лизы Чайкиной ул., д. 4	41243	48 404,40	48 404,40	0,00	0,00	0,00	0,00	0,00	0,00	0,00	0,00	0,00	0,00	0,00	0,00	0,00	0,00	0,00	48 404,40	0,00	0,00
366	п. Мамакан, Мира ул., д. 1	41246	46 914,00	46 914,00	0,00	0,00	0,00	0,00	0,00	0,00	0,00	0,00	0,00	0,00	0,00	0,00	0,00	0,00	0,00	46 914,00	0,00	0,00
367	п. Мамакан, Мира ул., д. 3	41247	45 908,40	45 908,40	0,00	0,00	0,00	0,00	0,00	0,00	0,00	0,00	0,00	0,00	0,00	0,00	0,00	0,00	0,00	45 908,40	0,00	0,00
368	п. Мамакан, Мира ул., д. 4	41248	46 360,80	46 360,80	0,00	0,00	0,00	0,00	0,00	0,00	0,00	0,00	0,00	0,00	0,00	0,00	0,00	0,00	0,00	46 360,80	0,00	0,00
369	п. Мамакан, Мира ул., д. 6	41250	46 542,00	46 542,00	0,00	0,00	0,00	0,00	0,00	0,00	0,00	0,00	0,00	0,00	0,00	0,00	0,00	0,00	0,00	46 542,00	0,00	0,00
370	п. Мамакан, Мира ул., д. 7	41251	47 773,20	47 773,20	0,00	0,00	0,00	0,00	0,00	0,00	0,00	0,00	0,00	0,00	0,00	0,00	0,00	0,00	0,00	47 773,20	0,00	0,00
371	п. Мамакан, Мира ул., д. 8	41252	48 654,00	48 654,00	0,00	0,00	0,00	0,00	0,00	0,00	0,00	0,00	0,00	0,00	0,00	0,00	0,00	0,00	0,00	48 654,00	0,00	0,00
372	п. Мамакан, Мира ул., д. 9	41253	48 366,00	48 366,00	0,00	0,00	0,00	0,00	0,00	0,00	0,00	0,00	0,00	0,00	0,00	0,00	0,00	0,00	0,00	48 366,00	0,00	0,00
373	п. Мамакан, Набережная ул., д. 1	41255	1 007 832,07	992 938,00	0,00	0,00	0,00	0,00	0,00	0,00	0,00	0,00	992 938,00	0,00	0,00	0,00	0,00	0,00	0,00	0,00	0,00	14 894,07
ИТОГО:			1 691 016,07	1 676 122,00	0,00	0,00	0,00	0,00	0,00	0,00	0,00	0,00	992 938,00	0,00	0,00	0,00	0,00	0,00	0,00	683 184,00	0,00	14 894,07
11.3. Жуинское муниципальное образование																						
374	п. Перевоз, Советская ул., д. 7	41128	22 476,00	22 476,00	0,00	0,00	0,00	0,00	0,00	0,00	0,00	0,00	0,00	0,00	0,00	0,00	0,00	0,00	0,00	22 476,00	0,00	0,00
ИТОГО:			22 476,00	22 476,00	0,00	0,00	0,00	0,00	0,00	0,00	0,00	0,00	0,00	0,00	0,00	0,00	0,00	0,00	0,00	22 476,00	0,00	0,00
ИТОГО по району:			37 526 176,20	36 989 760,86	601 736,68	5 972 615,41	0,00	307 196,40	554 860,80	731 002,80	0,00	0,00	27 756 902,32	155 318,45	0,00	0,00	0,00	0,00	0,00	910 128,00	0,00	536 415,34
12. Муниципальное образование «Боханский район»																						
12.1. Муниципальное образование «Казачье»																						
375	с. Казачье, Школьная ул., д. 4	41309	387 129,95	381 518,83	0,00	0,00	0,00	0,00	0,00	0,00	0,00	0,00	381 518,83	0,00	0,00	0,00	0,00	0,00	0,00	0,00	0,00	5 611,12
ИТОГО:			387129,95	381518,83	0,00	0,00	0,00	0,00	0,00	0,00	0,00	0,00	381518,83	0,00	0,00	0,00	0,00	0,00	0,00	0,00	0,00	5611,12
ИТОГО по району:			387 129,95	381518,83	0,00	0,00	0,00	0,00	0,00	0,00	0,00	0,00	381518,83	0,00	0,00	0,00	0,00	0,00	0,00	0,00	0,00	5611,12
13. Муниципальное образование «Братский район»																						
13.1. Вихоревское муниципальное образование																						
376	г. Вихоревка, 30 лет Победы ул., д. 17	41313	1 562 291,04	1 543 563,60	0,00	0,00	0,00	0,00	0,00	0,00	0,00	0,00	1 543 563,60	0,00	0,00	0,00	0,00	0,00	0,00	0,00	0,00	18 727,44
377	г. Вихоревка, Ленина ул., д. 19	41378	3 171 330,91	3 124 463,95	0,00	0,00	0,00	0,00	0,00	0,00	0,00	0,00	2 236 377,55	0,00	888 086,40	0,00	0,00	0,00	0,00	0,00	0,00	46 866,96
378	г. Вихоревка, Ленина ул., д. 20	41379	1 125 735,28	1 109 098,80	0,00	0,00	0,00	0,00	0,00	0,00	0,00	0,00	0,00	190 604,40	918 494,40	0,00	0,00	0,00	0,00	0,00	0,00	16 636,48
379	г. Вихоревка, Ленина ул., д. 23	41380	864 504,73	851 728,80	0,00	0,00	0,00	0,00	0,00	0,00	0,00	0,00	0,00	0,00	851 728,80	0,00	0,00	0,00	0,00	0,00	0,00	12 775,93
380	г. Вихоревка, Ленина ул., д. 25	41381	864 504,73	851 728,80	0,00	0,00	0,00	0,00	0,00	0,00	0,00	0,00	0,00	0,00	851 728,80	0,00	0,00	0,00	0,00	0,00	0,00	12 775,93
381	г. Вихоревка, Ленина ул., д. 40	41389	93 240,00	93 240,00	0,00	0,00	0,00	0,00	0,00	0,00	0,00	0,00	0,00	0,00	0,00	0,00	0,00	0,00	0,00	93 240,00	0,00	0,00
382	г. Вихоревка, Ленина ул., д. 44	41396	7 234 043,38	7 197 833,16	4 828 499,36	1 607 818,80	0,00	150 442,80	279 534,00	285 170,40	0,00	0,00	0,00	0,00	0,00	0,00	0,00	0,00	46 367,80	0,00	0,00	36 210,22
383	г. Вихоревка, Октябрьская ул., д. 15	41410	2 379 596,42	2 344 429,97	0,00	0,00	0,00	0,00	0,00	0,00	0,00	0,00	2 344 429,97	0,00	0,00	0,00	0,00	0,00	0,00	0,00	0,00	35 166,45
384	г. Вихоревка, Октябрьская ул., д. 2А	41405	2 989 058,48	2 944 885,20	0,00	0,00	0,00	0,00	0,00	0,00	0,00	0,00	2 944 885,20	0,00	0,00	0,00	0,00	0,00	0,00	0,00	0,00	44 173,28
385	г. Вихоревка, Октябрьская ул., д. 7	41407	3 044 577,54	2 999 583,78	0,00	0,00	0,00	0,00	0,00	0,00	0,00	0,00	2 823 552,18	176 031,60	0,00	0,00	0,00	0,00	0,00	0,00	0,00	44 993,76
386	г. Вихоревка, Строительная ул., д. 13	41436	1 504 147,61	1 481 918,83	0,00	0,00	0,00	0,00	0,00	0,00	0,00	0,00	1 481 918,83	0,00	0,00	0,00	0,00	0,00	0,00	0,00	0,00	22 228,78
387	г. Вихоревка, Школьная ул., д. 12	41440	2 049 261,39	2 025 190,28	0,00	0,00	0,00	0,00	0,00	0,00	0,00	0,00	1 722 389,48	302 800,80	0,00	0,00	0,00	0,00	0,00	0,00	0,00	24 071,11
ИТОГО:			26 882 291,51	26 567 665,17	4 828 499,36	1 607 818,80	0,00	150 442,80	279 534,00	285 170,40	0,00	0,00	15 097 116,81	669 436,80	3 510 038,40	0,00	0,00	0,00	46 367,80	93 240,00	0,00	314 626,34
ИТОГО по району:			26 882 291,51	26 567 665,17	4 828 499,36	1 607 818,80	0,00	150 442,80	279 534,00	285 170,40	0,00	0,00	15 097 116,81	669 436,80	3 510 038,40	0,00	0,00	0,00	46 367,80	93 240,00	0,00	314 626,34
14. Муниципальное образование «Жигаловский район»																						
14.1. Жигаловское муниципальное образование																						
388	рп. Жигалово, Советская ул., д. 92	41458	54 036,00	54 036,00	0,00	0,00	0,00	0,00	0,00	0,00	0,00	0,00	0,00	0,00	0,00	0,00	0,00	0,00	0,00	54 036,00	0,00	0,00
389	рп. Жигалово, Советская ул., д. 94	41459	54 036,00	54 036,00	0,00	0,00	0,00	0,00	0,00	0,00	0,00	0,00	0,00	0,00	0,00	0,00	0,00	0,00	0,00	54 036,00	0,00	0,00

1	2	3	4	5	6	7	8	9	10	11	12	13	14	15	16	17	18	19	20	21	22	23
390	рп. Жигалово, Советский пер., д. 2	41455	23 652,00	23 652,00	0,00	0,00	0,00	0,00	0,00	0,00	0,00	0,00	0,00	0,00	0,00	0,00	0,00	0,00	0,00	23 652,00	0,00	0,00
ИТОГО:			131724,00	131724,00	0,00	0,00	0,00	0,00	0,00	0,00	0,00	0,00	0,00	0,00	0,00	0,00	0,00	0,00	0,00	131724,00	0,00	0,00
ИТОГО по району:			131 724,00	131 724,00	0,00	0,00	0,00	0,00	0,00	0,00	0,00	0,00	0,00	0,00	0,00	0,00	0,00	0,00	0,00	131 724,00	0,00	0,00
15. Муниципальное образование «Заларинский район»																						
15.1. Заларинское муниципальное образование																						
391	рп. Залари, Лазо ул., д. 16	41482	995 783,31	981 139,80	0,00	0,00	0,00	0,00	0,00	0,00	0,00	0,00	981 139,80	0,00	0,00	0,00	0,00	0,00	0,00	0,00	0,00	14 643,51
392	рп. Залари, Российская ул., д. 4	41501	1 503 849,96	1 485 595,06	404 991,02	0,00	0,00	0,00	0,00	0,00	0,00	0,00	0,00	76 560,34	1 004 043,70	0,00	0,00	0,00	0,00	0,00	0,00	18 254,90
ИТОГО:			2 499 633,27	2 466 734,86	404 991,02	0,00	0,00	0,00	0,00	0,00	0,00	0,00	981 139,80	76 560,34	1 004 043,70	0,00	0,00	0,00	0,00	0,00	0,00	32 898,41
ИТОГО по району:			2 499 633,27	2 466 734,86	404 991,02	0,00	0,00	0,00	0,00	0,00	0,00	0,00	981 139,80	76 560,34	1 004 043,70	0,00	0,00	0,00	0,00	0,00	0,00	32 898,41
16. Муниципальное образование «Зиминский район»																						
16.1. Кимильтейское муниципальное образование																						
393	с. Кимильтей, Ленина ул., д. 13	41531	30 828,00	30 828,00	0,00	0,00	0,00	0,00	0,00	0,00	0,00	0,00	0,00	0,00	0,00	0,00	0,00	0,00	0,00	30 828,00	0,00	0,00
ИТОГО:			30 828,00	30 828,00	0,00	0,00	0,00	0,00	0,00	0,00	0,00	0,00	0,00	0,00	0,00	0,00	0,00	0,00	0,00	30 828,00	0,00	0,00
16.2. Ухтуйское муниципальное образование																						
394	с. Ухтуй, Лесная ул., д. 4	41535	16 392,00	16 392,00	0,00	0,00	0,00	0,00	0,00	0,00	0,00	0,00	0,00	0,00	0,00	0,00	0,00	0,00	0,00	16 392,00	0,00	0,00
395	с. Ухтуй, Советская ул., д. 7	41536	17 028,00	17 028,00	0,00	0,00	0,00	0,00	0,00	0,00	0,00	0,00	0,00	0,00	0,00	0,00	0,00	0,00	0,00	17 028,00	0,00	0,00
ИТОГО:			33 420,00	33 420,00	0,00	0,00	0,00	0,00	0,00	0,00	0,00	0,00	0,00	0,00	0,00	0,00	0,00	0,00	0,00	33 420,00	0,00	0,00
ИТОГО по району:			64 248,00	64 248,00	0,00	0,00	0,00	0,00	0,00	0,00	0,00	0,00	0,00	0,00	0,00	0,00	0,00	0,00	0,00	64 248,00	0,00	0,00
17. Иркутское районное муниципальное образование																						
17.1. Дзержинское муниципльное образование																						
396	п. Дзержинск, Парковая ул., д. 10	41540	292 460,03	284 655,49	0,00	0,00	0,00	112 111,02	0,00	0,00	0,00	0,00	0,00	172 544,47	0,00	0,00	0,00	0,00	0,00	0,00	0,00	7 804,54
397	п. Дзержинск, Парковая ул., д. 12	41541	122 836,60	115 912,48	0,00	0,00	0,00	0,00	0,00	0,00	0,00	0,00	0,00	115 912,48	0,00	0,00	0,00	0,00	0,00	0,00	0,00	6 924,12
ИТОГО:			415 296,63	400 567,97	0,00	0,00	0,00	112 111,02	0,00	0,00	0,00	0,00	0,00	288 456,95	0,00	0,00	0,00	0,00	0,00	0,00	0,00	14 728,66
17.2. Карлукское муниципальное образование																						
398	д. Карлук, Школьная ул., д. 3 (исключен из РП)	41546	118 680,00	118 680,00	0,00	0,00	0,00	0,00	0,00	0,00	0,00	0,00	0,00	0,00	0,00	0,00	0,00	0,00	0,00	118 680,00	0,00	0,00
ИТОГО:			118 680,00	118 680,00	0,00	0,00	0,00	0,00	0,00	0,00	0,00	0,00	0,00	0,00	0,00	0,00	0,00	0,00	0,00	118680,00	0,00	0,00
17.3. Листвянское муниципальное образование																						
399	рп. Листвянка, Академическая ул., д. 2	41581	54 228,00	54 228,00	0,00	0,00	0,00	0,00	0,00	0,00	0,00	0,00	0,00	0,00	0,00	0,00	0,00	0,00	0,00	54 228,00	0,00	0,00
400	рп. Листвянка, Академическая ул., д. 3	41582	55 068,00	55 068,00	0,00	0,00	0,00	0,00	0,00	0,00	0,00	0,00	0,00	0,00	0,00	0,00	0,00	0,00	0,00	55 068,00	0,00	0,00
401	рп. Листвянка, Академическая ул., д. 4	41583	55 908,00	55 908,00	0,00	0,00	0,00	0,00	0,00	0,00	0,00	0,00	0,00	0,00	0,00	0,00	0,00	0,00	0,00	55 908,00	0,00	0,00
402	рп. Листвянка, Октябрьская ул., д. 4	41595	4 665 058,21	4 597 288,67	0,00	0,00	0,00	0,00	0,00	0,00	0,00	0,00	2 361 730,30	750 542,40	1 485 015,97	0,00	0,00	0,00	0,00	0,00	0,00	67 769,54
ИТОГО:			4 830 262,21	4 762 492,67	0,00	0,00	0,00	0,00	0,00	0,00	0,00	0,00	2 361 730,30	750 542,40	1 485 015,97	0,00	0,00	0,00	0,00	165 204,00	0,00	67 769,54
17.4. Молодежное муниципальное образование																						
403	п. Молодежный, д. 3	41565	5 002 412,66	4 925 650,82	1 141 364,40	0,00	0,00	0,00	0,00	0,00	0,00	0,00	3 226 158,02	558 128,40	0,00	0,00	0,00	0,00	0,00	0,00	0,00	76 761,84
404	п. Молодежный, д. 2КОРПА	41564	5 851 935,76	5 706 416,36	558 078,00	1 461 255,96	0,00	132 976,50	242 836,10	43 310,44	0,00	0,00	3 267 959,36	0,00	0,00	0,00	0,00	0,00	0,00	0,00	0,00	145 519,40
405	п. Молодежный, д. 3КОРПА	41566	3 898 304,68	3 792 109,60	0,00	0,00	0,00	0,00	0,00	0,00	0,00	0,00	3 489 526,00	302 583,60	0,00	0,00	0,00	0,00	0,00	0,00	0,00	106 195,08
ИТОГО:			14 752 653,10	14 424 176,78	1 699 442,40	1 461 255,96	0,00	132 976,50	242 836,10	43 310,44	0,00	0,00	9 983 643,38	860 712,00	0,00	0,00	0,00	0,00	0,00	0,00	0,00	328 476,32
17.5. Мамонское муниципальное образование																						
406	с. Мамоны, Центральная ул., д. 5	41561	23 280,00	23 280,00	0,00	0,00	0,00	0,00	0,00	0,00	0,00	0,00	0,00	0,00	0,00	0,00	0,00	0,00	0,00	23 280,00	0,00	0,00
407	с. Мамоны, Советская 3-я ул., д. 29	41560	35 064,00	35 064,00	0,00	0,00	0,00	0,00	0,00	0,00	0,00	0,00	0,00	0,00	0,00	0,00	0,00	0,00	0,00	35 064,00	0,00	0,00
408	с. Мамоны, д. 2	41551	1 335 154,98	1 312 737,31	0,00	697 770,00	0,00	80 459,28	0,00	197 263,63	0,00	0,00	0,00	337 244,40	0,00	0,00	0,00	0,00	0,00	0,00	0,00	22 417,67
409	с. Мамоны, д. 3	41552	1 309 141,36	1 286 850,52	497 596,80	630 454,80	0,00	0,00	0,00	158 798,92	0,00	0,00	0,00	0,00	0,00	0,00	0,00	0,00	0,00	0,00	0,00	22 290,84
410	с. Мамоны, д. 4	41553	1 460 024,70	1 438 447,99	0,00	850 548,72	0,00	104 169,49	0,00	174 242,58	0,00	0,00	0,00	309 487,20	0,00	0,00	0,00	0,00	0,00	0,00	0,00	21 576,71
411	с. Мамоны, д. 5	41554	1 299 764,17	1 279 964,71	0,00	802 966,28	0,00	89 541,26	0,00	132 851,79	0,00	0,00	0,00	254 605,38	0,00	0,00	0,00	0,00	0,00	0,00	0,00	19 799,46
ИТОГО:			5 462 429,21	5 376 344,53	497 596,80	2 981 739,80	0,00	274 170,03	0,00	663 156,92	0,00	0,00	0,00	901 336,98	0,00	0,00	0,00	0,00	0,00	58 344,00	0,00	86 084,68
17.6. Марковское муниципальное образование																						
412	рп. Маркова, Мира ул., д. 3*	41725	445 197,27	438 618,00	0,00	0,00	0,00	0,00	0,00	0,00	0,00	0,00	438 618,00	0,00	0,00	0,00	0,00	0,00	0,00	0,00	0,00	6 579,27
ИТОГО:			445 197,27	438 618,00	0,00	0,00	0,00	0,00	0,00	0,00	0,00	0,00	438 618,00	0,00	0,00	0,00	0,00	0,00	0,00	0,00	0,00	6 579,27
17.7. Никольское муниципальное образование																						
413	с. Никольск, Комсомольская пл., д. 1 (исключен из РП)	41570	29 144,40	29 144,40	0,00	0,00	0,00	0,00	0,00	0,00	0,00	0,00	0,00	0,00	0,00	0,00	0,00	0,00	0,00	29 144,40	0,00	0,00
414	с. Никольск, Комсомольская пл., д. 2 (исключен из РП)	41571	28 930,80	28 930,80	0,00	0,00	0,00	0,00	0,00	0,00	0,00	0,00	0,00	0,00	0,00	0,00	0,00	0,00	0,00	28 930,80	0,00	0,00
415	с. Никольск, Комсомольская пл., д. 3 (исключен из РП)	41572	29 144,40	29 144,40	0,00	0,00	0,00	0,00	0,00	0,00	0,00	0,00	0,00	0,00	0,00	0,00	0,00	0,00	0,00	29 144,40	0,00	0,00
ИТОГО:			87 219,60	87 219,60	0,00	0,00	0,00	0,00	0,00	0,00	0,00	0,00	0,00	0,00	0,00	0,00	0,00	0,00	0,00	87 219,60	0,00	0,00
17.8. Оекское муниципальное образование																						
416	с. Оек, Больничный пер., д. 1	41573	777 843,15	745 851,60	0,00	0,00	0,00	0,00	0,00	0,00	0,00	0,00	745 851,60	0,00	0,00	0,00	0,00	0,00	0,00	0,00	0,00	31 991,55
417	с. Оек, Коммунистическая ул., д. 32 (исключен из РП)	41575	1 318 146,90	1 299 004,94	0,00	0,00	0,00	0,00	0,00	0,00	0,00	0,00	1 299 004,94	0,00	0,00	0,00	0,00	0,00	0,00	0,00	0,00	19 141,96
418	с. Оек, Коммунистическая ул., д. 34 (исключен из РП)	41576	1 318 146,90	1 299 004,94	0,00	0,00	0,00	0,00	0,00	0,00	0,00	0,00	1 299 004,94	0,00	0,00	0,00	0,00	0,00	0,00	0,00	0,00	19 141,96
419	с. Оек, Коммунистическая ул., д. 36 (исключен из РП)	41577	1 318 146,90	1 299 004,94	0,00	0,00	0,00	0,00	0,00	0,00	0,00	0,00	1 299 004,94	0,00	0,00	0,00	0,00	0,00	0,00	0,00	0,00	19 141,96
420	с. Оек, Коммунистическая ул., д. 47	41578	931 476,66	917 969,20	0,00	0,00	0,00	0,00	0,00	0,00	0,00	0,00	917 969,20	0,00	0,00	0,00	0,00	0,00	0,00	0,00	0,00	13 507,46
ИТОГО:			5 663 760,51	5 560 835,62	0,00	0,00	0,00	0,00	0,00	0,00	0,00	0,00	5 560 835,62	0,00	0,00	0,00	0,00	0,00	0,00	0,00	0,00	102 924,89
17.9. Смоленское муниципальное образование																						
421	с. Смоленщина, Почтовый пер., д. 2	41757	1 378 782,64	1 358 071,09	0,00	0,00	0,00	0,00	0,00	0,00	0,00	0,00	1 358 071,09	0,00	0,00	0,00	0,00	0,00	0,00	0,00	0,00	20 711,55
422	с. Смоленщина, Трудовая ул., д. 20	41761	904 890,94	891 310,79	0,00	0,00	0,00	0,00	0,00	0,00	0,00	0,00	891 310,79	0,00	0,00	0,00	0,00	0,00	0,00	0,00	0,00	13 580,15
423	с. Смоленщина, Трудовая ул., д. 7	41759	894 753,40	881 315,65	0,00	0,00	0,00	0,00	0,00	0,00	0,00	0,00	881 315,65	0,00	0,00	0,00	0,00	0,00	0,00	0,00	0,00	13 437,75

1	2	3	4	5	6	7	8	9	10	11	12	13	14	15	16	17	18	19	20	21	22	23
ИТОГО:			3 178 426,98	3 130 697,53	0,00	0,00	0,00	0,00	0,00	0,00	0,00	0,00	3 130 697,53	0,00	0,00	0,00	0,00	0,00	0,00	0,00	0,00	47 729,45
17.10. Ушаковское муниципальное образование																						
424	п. Патроны, Кирова ул., д. 1	41787	284 351,90	284 351,90	0,00	0,00	0,00	0,00	0,00	0,00	0,00	0,00	0,00	0,00	0,00	0,00	в соотвествии с проектной документа-цией	0,00	246 659,90	37 692,00	0,00	0,00
425	п. Патроны, Набережная ул., д. 3	41791	285 269,48	285 269,48	0,00	0,00	0,00	0,00	0,00	0,00	0,00	0,00	0,00	0,00	0,00	0,00	в соотвествии с проектной документа-цией	0,00	247 577,48	37 692,00	0,00	0,00
426	п. Патроны, Набережная ул., д. 5	41792	285 269,48	285 269,48	0,00	0,00	0,00	0,00	0,00	0,00	0,00	0,00	0,00	0,00	0,00	0,00	в соотвествии с проектной документа-цией	0,00	247 577,48	37 692,00	0,00	0,00
427	с. Пивовариха, Дачная ул., д. 3	41794	5 244 880,24	5 167 369,71	554 752,80	1 303 050,98	0,00	0,00	0,00	0,00	0,00	0,00	3 309 565,93	0,00	0,00	0,00	0,00	0,00	0,00	0,00	0,00	77 510,53
428	с. Пивовариха, Трактовая ул., д. 5	41796	728 836,40	712 252,74	0,00	0,00	0,00	0,00	0,00	0,00	0,00	0,00	712 252,74	0,00	0,00	0,00	0,00	0,00	0,00	0,00	0,00	16 583,66
429	с. Пивовариха, Трактовая ул., д. 7	41797	710 263,27	694 236,80	0,00	0,00	0,00	0,00	0,00	0,00	0,00	0,00	694 236,80	0,00	0,00	0,00	0,00	0,00	0,00	0,00	0,00	16 026,47
ИТОГО:			7 538 870,77	7 428 750,11	554 752,80	1 303 050,98	0,00	0,00	0,00	0,00	0,00	0,00	4 716 055,47	0,00	0,00	0,00	0,00	0,00	741 814,86	113 076,00	0,00	110 120,66
ИТОГО по району:			42 492 796,29	41 728 382,81	2 751 792,00	5 746 046,74	0,00	519 257,55	242 836,10	706 467,36	0,00	0,00	26 191 580,30	2 801 048,33	1 485 015,97	0,00	0,00	0,00	741 814,86	542 523,60	0,00	764 413,48
18. Казачинско-Ленский муниципальный район																						
18.1. Казачинское муниципальное образование																						
430	с. Казачинское, Аэрофлотская ул., д. 3	41808	782 999,67	771 405,56	0,00	0,00	0,00	0,00	0,00	0,00	0,00	0,00	771 405,56	0,00	0,00	0,00	0,00	0,00	0,00	0,00	0,00	11 594,11
ИТОГО:			782 999,67	771 405,56	0,00	0,00	0,00	0,00	0,00	0,00	0,00	0,00	771405,56	0,00	0,00	0,00	0,00	0,00	0,00	0,00	0,00	11594,11
18.2. Магистральнинское муниципальное образование																						
431	рп. Магистральный, 1-й мкр., д. 1	41813	1 407 944,41	1 390 636,70	542 747,03	554 813,59	0,00	66 391,78	115 032,00	111 652,30	0,00	0,00	0,00	0,00	0,00	0,00	0,00	0,00	0,00	0,00	0,00	17 307,71
432	рп. Магистральный, 1-й мкр., д. 2	41814	1 519 521,60	1 496 095,48	600 245,29	535 411,09	0,00	74 943,60	133 405,20	152 090,30	0,00	0,00	0,00	0,00	0,00	0,00	0,00	0,00	0,00	0,00	0,00	23 426,12
433	рп. Магистральный, 1-й мкр., д. 3	41815	1 426 714,77	1 404 309,61	481 436,40	576 144,24	0,00	130 166,17	216 562,80	0,00	0,00	0,00	0,00	0,00	0,00	0,00	0,00	0,00	0,00	0,00	0,00	22 405,16
434	рп. Магистральный, 1-й мкр., д. 34	41842	1 375 055,74	1 352 537,04	0,00	0,00	0,00	0,00	0,00	0,00	0,00	0,00	1 352 537,04	0,00	0,00	0,00	0,00	0,00	0,00	0,00	0,00	22 518,70
435	рп. Магистральный, 1-й мкр., д. 5	41817	1 439 773,37	1 416 936,25	464 974,80	607 058,40	0,00	131 813,05	213 090,00	0,00	0,00	0,00	0,00	0,00	0,00	0,00	0,00	0,00	0,00	0,00	0,00	22 837,12
436	рп. Магистральный, 1-й мкр., д. 6	41818	1 374 735,29	1 352 216,41	0,00	0,00	0,00	0,00	0,00	0,00	0,00	0,00	1 352 216,41	0,00	0,00	0,00	0,00	0,00	0,00	0,00	0,00	22 518,88
437	рп. Магистральный, 1-й мкр., д. 7	41819	1 210 673,48	1 192 958,05	585 891,60	607 066,45	0,00	0,00	0,00	0,00	0,00	0,00	0,00	0,00	0,00	0,00	0,00	0,00	0,00	0,00	0,00	17 715,43
438	рп. Магистральный, 1-й мкр., д. 8	41820	1 490 972,95	1 469 155,98	585 938,40	539 513,88	0,00	131 067,30	212 636,40	0,00	0,00	0,00	0,00	0,00	0,00	0,00	0,00	0,00	0,00	0,00	0,00	21 816,97
ИТОГО:			11 245 391,61	11 074 845,52	3 261 233,52	3 420 007,65	0,00	534 381,90	890 726,40	263 742,60	0,00	0,00	2 704 753,45	0,00	0,00	0,00	0,00	0,00	0,00	0,00	0,00	170 546,09
18.3. Ульканское городское муниципальное образование																						
439	рп. Улькан, Дзержинского ул., д. 3	41879	1 340 975,82	1 318 491,22	0,00	0,00	0,00	0,00	0,00	0,00	0,00	0,00	1 318 491,22	0,00	0,00	0,00	0,00	0,00	0,00	0,00	0,00	22 484,60
440	рп. Улькан, Дзержинского ул., д. 4	41880	453 238,41	446 276,47	0,00	0,00	0,00	0,00	0,00	0,00	0,00	0,00	0,00	372 578,58	73 697,89	0,00	0,00	0,00	0,00	0,00	0,00	6 961,94
441	рп. Улькан, Дзержинского ул., д. 7	41883	1 340 758,81	1 318 274,38	0,00	0,00	0,00	0,00	0,00	0,00	0,00	0,00	1 318 274,38	0,00	0,00	0,00	0,00	0,00	0,00	0,00	0,00	22 484,43
442	рп. Улькан, Красноярская ул., д. 10	41892	763 795,89	751 141,93	489 993,13	0,00	0,00	76 476,00	107 424,00	77 248,80	0,00	0,00	0,00	0,00	0,00	0,00	0,00	0,00	0,00	0,00	0,00	12 653,96
443	рп. Улькан, Красноярская ул., д. 2	41888	768 208,38	756 918,43	756 918,43	0,00	0,00	0,00	0,00	0,00	0,00	0,00	0,00	0,00	0,00	0,00	0,00	0,00	0,00	0,00	0,00	11 289,95
444	рп. Улькан, Красноярская ул., д. 8	41891	606 167,96	596 212,23	492 114,80	0,00	0,00	0,00	0,00	0,00	0,00	0,00	0,00	0,00	104 097,43	0,00	0,00	0,00	0,00	0,00	0,00	9 955,73
445	рп. Улькан, Спортивная ул., д. 4	41901	758 856,10	747 730,91	747 730,91	0,00	0,00	0,00	0,00	0,00	0,00	0,00	0,00	0,00	0,00	0,00	0,00	0,00	0,00	0,00	0,00	11 125,19
ИТОГО:			6 032 001,37	5 935 045,57	2 486 757,27	0,00	0,00	76 476,00	107 424,00	77 248,80	0,00	0,00	2 636 765,60	372 578,58	177 795,32	0,00	0,00	0,00	0,00	0,00	0,00	96 955,80
ИТОГО по району:			18 060 392,65	17 781 296,65	5 747 990,79	3 420 007,65	0,00	610 857,90	998 150,40	340 991,40	0,00	0,00	6 112 924,61	372 578,58	177 795,32	0,00	0,00	0,00	0,00	0,00	0,00	279 096,00
19. Муниципальное образование «Качугский район»																						
19.1. Качугское муниципальное образование																						
446	п. Качуг, Ленских Событий ул., д. 39	41914	564 950,70	556 601,68	0,00	0,00	0,00	0,00	0,00	0,00	0,00	0,00	556 601,68	0,00	0,00	0,00	0,00	0,00	0,00	0,00	0,00	8 349,02
447	п. Качуг, Ленских Событий ул., д. 41	41915	572 299,44	563 841,82	0,00	0,00	0,00	0,00	0,00	0,00	0,00	0,00	563 841,82	0,00	0,00	0,00	0,00	0,00	0,00	0,00	0,00	8 457,62
448	п. Качуг, Маяковского ул., д. 22 (исключен из РП)	41920	23 604,00	23 604,00	0,00	0,00	0,00	0,00	0,00	0,00	0,00	0,00	0,00	0,00	0,00	0,00	0,00	0,00	0,00	23 604,00	0,00	0,00
ИТОГО:			1 160 854,14	1 144 047,50	0,00	0,00	0,00	0,00	0,00	0,00	0,00	0,00	1 120 443,50	0,00	0,00	0,00	0,00	0,00	0,00	23 604,00	0,00	16 806,64
ИТОГО по району:			1 160 854,14	1 144 047,50	0,00	0,00	0,00	0,00	0,00	0,00	0,00	0,00	1 120 443,50	0,00	0,00	0,00	0,00	0,00	0,00	23 604,00	0,00	16 806,64
20. Киренское районное муниципальное образование																						
20.1. Алексеевское муниципальное образование																						
449	рп. Алексеевск, Чапаева ул., д. 44	42137	113 852,00	113 852,00	0,00	0,00	0,00	0,00	0,00	0,00	0,00	0,00	0,00	0,00	0,00	0,00	в соотвествии с проектной документа-цией	0,00	71 300,00	42 552,00	0,00	0,00
ИТОГО:			113852,00	113852,00	0,00	0,00	0,00	0,00	0,00	0,00	0,00	0,00	0,00	0,00	0,00	0,00	0,00	0,00	71300,00	42552,00	0,00	0,00
20.2. Киренское муниципальное образование																						
450	г. Киренск, Восстания пер., д. 8	41976	1 291 729,87	1 270 662,12	0,00	0,00	0,00	0,00	0,00	0,00	0,00	0,00	1 270 662,12	0,00	0,00	0,00	0,00	0,00	0,00	0,00	0,00	21 067,75
451	г. Киренск, Гастелло ул., д. 10	42015	1 276 290,02	1 256 197,81	0,00	0,00	0,00	0,00	0,00	0,00	0,00	0,00	1 256 197,81	0,00	0,00	0,00	0,00	0,00	0,00	0,00	0,00	20 092,21
452	г. Киренск, Декабристов ул., д. 6	42021	916 445,72	905 870,24	0,00	0,00	0,00	0,00	0,00	0,00	0,00	0,00	905 870,24	0,00	0,00	0,00	0,00	0,00	0,00	0,00	0,00	10 575,48
453	г. Киренск, Затонский пер., д. 10	41978	1 323 727,46	1 303 287,58	0,00	0,00	0,00	0,00	0,00	0,00	0,00	0,00	1 303 287,58	0,00	0,00	0,00	0,00	0,00	0,00	0,00	0,00	20 439,88
454	г. Киренск, Каландарашвили ул., д. 30	42032	1 419 506,24	1 396 720,61	0,00	0,00	0,00	0,00	0,00	0,00	0,00	0,00	1 396 720,61	0,00	0,00	0,00	0,00	0,00	0,00	0,00	0,00	22 785,63

1	2	3	4	5	6	7	8	9	10	11	12	13	14	15	16	17	18	19	20	21	22	23
455	г. Киренск, Комарова ул., д. 16	42037	1 768 083,49	1 741 954,18	0,00	0,00	0,00	0,00	0,00	0,00	0,00	0,00	0,00	77 128,68	1 664 825,50	0,00	0,00	0,00	0,00	0,00	0,00	26 129,31
456	г. Киренск, Красноармейская ул., д. 1	42054	1 256 012,91	1 236 779,08	0,00	0,00	0,00	0,00	0,00	0,00	0,00	0,00	1 236 779,08	0,00	0,00	0,00	0,00	0,00	0,00	0,00	0,00	19 233,83
457	г. Киренск, Ленрабочих ул., д. 24	42058	1 180 819,99	1 161 238,01	0,00	0,00	0,00	0,00	0,00	0,00	0,00	0,00	1 161 238,01	0,00	0,00	0,00	0,00	0,00	0,00	0,00	0,00	19 581,98
458	г. Киренск, Ленрабочих ул., д. 44	42059	1 345 658,63	1 324 605,97	0,00	0,00	0,00	0,00	0,00	0,00	0,00	0,00	1 324 605,97	0,00	0,00	0,00	0,00	0,00	0,00	0,00	0,00	21 052,66
459	г. Киренск, Ленрабочих ул., д. 71	42062	1 268 010,62	1 247 509,12	0,00	0,00	0,00	0,00	0,00	0,00	0,00	0,00	1 247 509,12	0,00	0,00	0,00	0,00	0,00	0,00	0,00	0,00	20 501,50
460	г. Киренск, Партизанская ул., д. 27 (спецсчет)	42082	490 000,00	490 000,00	0,00	0,00	0,00	0,00	490 000,00	0,00	0,00	0,00	0,00	0,00	0,00	0,00	0,00	0,00	0,00	0,00	0,00	0,00
461	г. Киренск, П.Осипенко ул., д. 27	42073	1 632 181,43	1 607 835,00	0,00	0,00	0,00	0,00	0,00	0,00	0,00	0,00	1 607 835,00	0,00	0,00	0,00	0,00	0,00	0,00	0,00	0,00	24 346,43
462	г. Киренск, П.Осипенко ул., д. 28	42074	1 010 569,98	994 835,46	0,00	0,00	0,00	0,00	0,00	0,00	0,00	0,00	994 835,46	0,00	0,00	0,00	0,00	0,00	0,00	0,00	0,00	15 734,52
463	г. Киренск, П.Осипенко ул., д. 29	42075	1 244 030,57	1 225 109,66	0,00	0,00	0,00	0,00	0,00	0,00	0,00	0,00	1 225 109,66	0,00	0,00	0,00	0,00	0,00	0,00	0,00	0,00	18 920,91
464	г. Киренск, П.Осипенко ул., д. 33 (исключен из РП)	42076	51 336,00	51 336,00	0,00	0,00	0,00	0,00	0,00	0,00	0,00	0,00	0,00	0,00	0,00	0,00	0,00	0,00	0,00	51 336,00	0,00	0,00
465	г. Киренск, Рабочая ул., д. 3	42085	2 018 197,03	1 985 549,17	0,00	0,00	0,00	0,00	0,00	0,00	0,00	0,00	1 985 549,17	0,00	0,00	0,00	0,00	0,00	0,00	0,00	0,00	32 647,86
466	г. Киренск, Сибирская ул., д. 19	42092	1 514 304,73	1 488 840,40	0,00	0,00	0,00	0,00	0,00	0,00	0,00	0,00	1 488 840,40	0,00	0,00	0,00	0,00	0,00	0,00	0,00	0,00	25 464,33
	ИТОГО:		21 006 904,69	20 688 330,41	0,00	0,00	0,00	0,00	490 000,00	0,00	0,00	0,00	18 405 040,23	77 128,68	1 664 825,50	0,00	0,00	0,00	0,00	51 336,00	0,00	318 574,28
	ИТОГО по району:		21 120 756,69	20 802 182,41	0,00	0,00	0,00	0,00	490 000,00	0,00	0,00	0,00	18 405 040,23	77 128,68	1 664 825,50	0,00	0,00	0,00	71 300,00	93 888,00	0,00	318 574,28
	21. Муниципальное образование «Куйтунский район»																					
	21.1. Куйтунское муниципальное образование																					
467	рп. Куйтун, 8-го Марта ул., д. 4	42150	920 302,80	895 748,40	0,00	0,00	0,00	0,00	0,00	0,00	0,00	0,00	895 748,40	0,00	0,00	0,00	0,00	0,00	0,00	0,00	0,00	24 554,40
	ИТОГО:		920 302,80	895 748,40	0,00	0,00	0,00	0,00	0,00	0,00	0,00	0,00	895 748,40	0,00	0,00	0,00	0,00	0,00	0,00	0,00	0,00	24 554,40
	21.2. Карымское муниципальное образование																					
468	с. Карымск, Рабочая ул., д. 4А	42143	1 833 066,29	1 800 106,73	0,00	0,00	0,00	0,00	0,00	0,00	0,00	0,00	1 800 106,73	0,00	0,00	0,00	0,00	0,00	0,00	0,00	0,00	32 959,56
469	с. Карымск, Советская ул., д. 4	42145	1 833 066,29	1 800 106,73	0,00	0,00	0,00	0,00	0,00	0,00	0,00	0,00	1 800 106,73	0,00	0,00	0,00	0,00	0,00	0,00	0,00	0,00	32 959,56
	ИТОГО:		3 666 132,58	3 600 213,46	0,00	0,00	0,00	0,00	0,00	0,00	0,00	0,00	3 600 213,46	0,00	0,00	0,00	0,00	0,00	0,00	0,00	0,00	65 919,12
	ИТОГО по району:		4 586 435,38	4 495 961,86	0,00	0,00	0,00	0,00	0,00	0,00	0,00	0,00	4 495 961,86	0,00	0,00	0,00	0,00	0,00	0,00	0,00	0,00	90 473,52
	22. Муниципальное образование «Мамско-Чуйский район»																					
	22.1. Мамское муниципальное образование																					
470	пгт. Мама, Советская ул., д. 20	42271	37 452,00	37 452,00	0,00	0,00	0,00	0,00	0,00	0,00	0,00	0,00	0,00	0,00	0,00	0,00	0,00	0,00	0,00	37 452,00	0,00	0,00
	ИТОГО:		37452,00	37452,00	0,00	0,00	0,00	0,00	0,00	0,00	0,00	0,00	0,00	0,00	0,00	0,00	0,00	0,00	0,00	37452,00	0,00	0,00
	ИТОГО по району:		37 452,00	37 452,00	0,00	0,00	0,00	0,00	0,00	0,00	0,00	0,00	0,00	0,00	0,00	0,00	0,00	0,00	0,00	37 452,00	0,00	0,00
	23. Муниципальное образование «Нижнеилимский район»																					
	23.1. Муниципальное образование «Железногорск-Илимское городское поселение»																					
471	г. Железногорск-Илимский, 1-й кв-л., д. 23 (исключен из РП)	42328	50 400,00	50 400,00	0,00	0,00	0,00	0,00	0,00	0,00	0,00	0,00	0,00	0,00	0,00	0,00	0,00	0,00	0,00	50 400,00	0,00	0,00
472	г. Железногорск-Илимский, 3-й кв-л., д. 21	42419	2 895 742,92	2 842 340,64	0,00	1 192 866,40	0,00	247 304,08	357 226,80	271 619,44	0,00	0,00	0,00	718 160,14	0,00	0,00	0,00	0,00	55 163,78	0,00	0,00	53 402,28
	ИТОГО:		2 946 142,92	2 892 740,64	0,00	1 192 866,40	0,00	247 304,08	357 226,80	271 619,44	0,00	0,00	0,00	718 160,14	0,00	0,00	0,00	0,00	55 163,78	50 400,00	0,00	53 402,28
	23.2. Новоигирминское городское поселение																					
473	рп. Новая Игирма, 3-й кв-л., д. 20*	42556	5 000 103,15	4 926 210,00	0,00	0,00	0,00	0,00	0,00	0,00	0,00	0,00	4 926 210,00	0,00	0,00	0,00	0,00	0,00	0,00	0,00	0,00	73 893,15
	ИТОГО:		5 000 103,15	4 926 210,00	0,00	0,00	0,00	0,00	0,00	0,00	0,00	0,00	4 926 210,00	0,00	0,00	0,00	0,00	0,00	0,00	0,00	0,00	73 893,15
	23.3. Янгелевское муниципальное образование																					
474	рп. Янгель, Звездный мкр., д. 1	42617	3 974 833,91	3 916 092,52	0,00	0,00	0,00	0,00	0,00	0,00	0,00	0,00	3 916 092,52	0,00	0,00	0,00	0,00	0,00	0,00	0,00	0,00	58 741,39
475	рп. Янгель, Звездный мкр., д. 2	42618	3 108 383,87	3 062 447,16	0,00	0,00	0,00	0,00	0,00	0,00	0,00	0,00	3 062 447,16	0,00	0,00	0,00	0,00	0,00	0,00	0,00	0,00	45 936,71
	ИТОГО:		7 083 217,78	6 978 539,68	0,00	0,00	0,00	0,00	0,00	0,00	0,00	0,00	6 978 539,68	0,00	0,00	0,00	0,00	0,00	0,00	0,00	0,00	104 678,10
	ИТОГО по району:		15 029 463,85	14 797 490,32	0,00	1 192 866,40	0,00	247 304,08	357 226,80	271 619,44	0,00	0,00	11 904 749,68	718 160,14	0,00	0,00	0,00	0,00	55 163,78	50 400,00	0,00	231 973,53
	24. Муниципальное образование «Нижнеудинский район»																					
	24.1. Алзамайское муниципальное образование																					
476	г. Алзамай, Ломоносова ул., д. 11*	42628	4 724 284,97	4 661 984,40	0,00	0,00	0,00	0,00	0,00	0,00	0,00	0,00	4 661 984,40	0,00	0,00	0,00	0,00	0,00	0,00	0,00	0,00	62 300,57
	ИТОГО:		4 724 284,97	4 661 984,40	0,00	0,00	0,00	0,00	0,00	0,00	0,00	0,00	4 661 984,40	0,00	0,00	0,00	0,00	0,00	0,00	0,00	0,00	62 300,57
	24.2. Нижнеудинское муниципальное образование																					
477	г. Нижнеудинск, Индустриальная ул., д. 4	42700	1 456 234,44	1 434 713,73	0,00	0,00	0,00	0,00	0,00	0,00	0,00	0,00	1 358 744,80	75 968,93	0,00	0,00	0,00	0,00	0,00	0,00	0,00	21 520,71
478	г. Нижнеудинск, Кашика ул., д. 41*	42736	3 398 624,19	3 346 472,40	692 931,60	0,00	0,00	0,00	0,00	0,00	0,00	0,00	1 467 039,60	1 186 501,20	0,00	0,00	0,00	0,00	0,00	0,00	0,00	52 151,79
479	г. Нижнеудинск, Кашика ул., д. 43*	42737	4 085 213,42	4 024 840,80	692 931,60	0,00	0,00	0,00	0,00	0,00	0,00	0,00	2 184 242,40	1 147 666,80	0,00	0,00	0,00	0,00	0,00	0,00	0,00	60 372,62
480	г. Нижнеудинск, Кашика ул., д. 45*	42738	2 316 949,89	2 281 396,80	692 931,60	0,00	0,00	0,00	0,00	0,00	0,00	0,00	1 073 077,20	515 388,00	0,00	0,00	0,00	0,00	0,00	0,00	0,00	35 553,09
481	г. Нижнеудинск, Комсомольская ул., д. 11* (исключен из РП)	42756	906 618,05	891 808,80	0,00	0,00	0,00	0,00	0,00	0,00	0,00	0,00	891 808,80	0,00	0,00	0,00	0,00	0,00	0,00	0,00	0,00	14 809,25
482	г. Нижнеудинск, Кржижановского ул., д. 15	42785	2 112 493,11	2 081 274,00	0,00	0,00	0,00	0,00	0,00	0,00	0,00	0,00	1 956 246,00	125 028,00	0,00	0,00	0,00	0,00	0,00	0,00	0,00	31 219,11
483	г. Нижнеудинск, Кржижановского ул., д. 8	42781	1 267 929,47	1 249 191,60	0,00	0,00	0,00	0,00	0,00	0,00	0,00	0,00	1 151 556,00	97 635,60	0,00	0,00	0,00	0,00	0,00	0,00	0,00	18 737,87
484	г. Нижнеудинск, Ленина ул., д. 12*	42796	2 013 599,59	1 983 057,94	629 286,08	0,00	0,00	0,00	0,00	0,00	0,00	0,00	1 033 988,40	319 783,46	0,00	0,00	0,00	0,00	0,00	0,00	0,00	30 541,65
485	г. Нижнеудинск, Ленина ул., д. 32*	42802	3 459 191,77	3 411 673,74	1 580 281,97	0,00	0,00	0,00	0,00	0,00	0,00	0,00	0,00	1 587 586,57	0,00	0,00	0,00	0,00	0,00	243 805,20	0,00	47 518,03
486	г. Нижнеудинск, Лермонтова ул., д. 33*	42810	6 837 497,78	6 717 335,79	324 582,00	1 010 098,80	0,00	139 764,00	278 859,60	255 650,40	0,00	0,00	2 664 489,60	2 043 891,39	0,00	0,00	0,00	0,00	0,00	0,00	0,00	120 161,99
487	г. Нижнеудинск, Льва Толстого ул., д. 23*	42811	4 039 766,00	3 994 128,18	629 286,08	0,00	0,00	0,00	951 606,98	0,00	0,00	0,00	1 710 708,00	702 527,12	0,00	0,00	0,00	0,00	0,00	0,00	0,00	45 637,82
488	г. Нижнеудинск, Масловского ул., д. 3	42818	6 087 463,91	5 998 752,06	781 460,39	1 376 425,20	0,00	187 382,40	208 617,60	235 606,87	0,00	0,00	3 025 947,60	0,00	0,00	0,00	0,00	0,00	0,00	183 312,00	0,00	88 711,85

1	2	3	4	5	6	7	8	9	10	11	12	13	14	15	16	17	18	19	20	21	22	23
489	г. Нижнеудинск, Масловского ул., д. 5	42820	6 034 705,40	5 948 192,05	793 360,80	1 376 346,00	0,00	189 536,40	181 377,60	175 746,85	0,00	0,00	3 048 512,40	0,00	0,00	0,00	0,00	0,00	0,00	183 312,00	0,00	86 513,35
490	г. Нижнеудинск, Масловского ул., д. 68	42844	1 538 845,86	1 516 104,30	0,00	0,00	0,00	0,00	0,00	0,00	0,00	0,00	1 516 104,30	0,00	0,00	0,00	0,00	0,00	0,00	0,00	0,00	22 741,56
491	г. Нижнеудинск, Масловского ул., д. 70	42845	1 583 564,43	1 560 162,00	0,00	0,00	0,00	0,00	0,00	0,00	0,00	0,00	1 560 162,00	0,00	0,00	0,00	0,00	0,00	0,00	0,00	0,00	23 402,43
492	г. Нижнеудинск, Масловского ул., д. 76	42847	997 037,81	982 303,26	0,00	0,00	0,00	0,00	0,00	0,00	0,00	0,00	982 303,26	0,00	0,00	0,00	0,00	0,00	0,00	0,00	0,00	14 734,55
493	г. Нижнеудинск, Масловского ул., д. 80	42849	997 037,81	982 303,26	0,00	0,00	0,00	0,00	0,00	0,00	0,00	0,00	982 303,26	0,00	0,00	0,00	0,00	0,00	0,00	0,00	0,00	14 734,55
494	г. Нижнеудинск, Октябрьская ул., д. 40*	42856	4 434 322,52	4 368 790,66	692 931,60	0,00	0,00	0,00	0,00	0,00	0,00	0,00	2 224 670,26	1 451 188,80	0,00	0,00	0,00	0,00	0,00	0,00	0,00	65 531,86
495	г. Нижнеудинск, Октябрьская ул., д. 44 (исключен из РП)	42858	1 248 830,28	1 248 830,28	263 314,14	690 582,32	0,00	95 126,18	0,00	105 913,11	0,00	0,00	0,00	93 894,53	0,00	0,00	0,00	0,00	0,00	0,00	0,00	0,00
496	г. Нижнеудинск, Октябрьская ул., д. 46* (исключен из РП)	42859	1 223 681,79	1 206 211,20	0,00	0,00	0,00	0,00	0,00	0,00	0,00	0,00	1 206 211,20	0,00	0,00	0,00	0,00	0,00	0,00	0,00	0,00	17 470,59
497	г. Нижнеудинск, Октябрьская ул., д. 56* (исключен из РП)	42860	1 220 628,69	1 204 576,18	0,00	0,00	0,00	0,00	0,00	0,00	0,00	0,00	1 204 576,18	0,00	0,00	0,00	0,00	0,00	0,00	0,00	0,00	16 052,51
498	г. Нижнеудинск, Октябрьская ул., д. 58* (исключен из РП)	42861	1 223 397,00	1 206 211,20	0,00	0,00	0,00	0,00	0,00	0,00	0,00	0,00	1 206 211,20	0,00	0,00	0,00	0,00	0,00	0,00	0,00	0,00	17 185,80
499	г. Нижнеудинск, Островского ул., д. 1*	42864	8 890 020,94	8 747 052,00	922 168,80	1 580 521,20	0,00	246 772,80	323 673,60	310 719,60	0,00	0,00	2 944 257,60	2 418 938,40	0,00	0,00	0,00	0,00	0,00	0,00	0,00	142 968,94
500	г. Нижнеудинск, Петина ул., д. 126	42865	82 974,00	82 974,00	0,00	0,00	0,00	0,00	0,00	0,00	0,00	0,00	0,00	0,00	0,00	0,00	0,00	0,00	0,00	82 974,00	0,00	0,00
501	г. Нижнеудинск, Петина ул., д. 134	42870	2 327 801,06	2 295 071,09	0,00	0,00	0,00	120 848,32	0,00	137 237,17	0,00	0,00	1 932 822,00	0,00	0,00	0,00	0,00	0,00	0,00	104 163,60	0,00	32 729,97
502	г. Нижнеудинск, Петина ул., д. 151	42878	1 920 474,43	1 893 428,08	0,00	0,00	0,00	0,00	0,00	122 003,68	0,00	0,00	1 679 228,40	0,00	0,00	0,00	0,00	0,00	0,00	92 196,00	0,00	27 046,35
503	г. Нижнеудинск, Фридриха Энгельса ул., д. 1 (исключен из РП)	42917	62 765,35	62 765,35	0,00	0,00	0,00	0,00	0,00	0,00	0,00	0,00	0,00	0,00	0,00	0,00	0,00	0,00	0,00	62 765,35	0,00	0,00
504	г. Нижнеудинск, Фридриха Энгельса ул., д. 4 (исключен из РП)	42920	340 136,90	340 136,90	276 791,30	0,00	0,00	0,00	0,00	0,00	0,00	0,00	0,00	0,00	0,00	0,00	0,00	0,00	0,00	63 345,60	0,00	0,00
505	г. Нижнеудинск, Фридриха Энгельса ул., д. 7 (исключен из РП)	42922	1 246 851,98	1 228 425,60	0,00	0,00	0,00	0,00	0,00	0,00	0,00	0,00	1 228 425,60	0,00	0,00	0,00	0,00	0,00	0,00	0,00	0,00	18 426,38
506	г. Нижнеудинск, Байкальская ул., д. 22*	42644	4 034 291,27	3 974 671,20	1 706 379,60	0,00	0,00	0,00	0,00	0,00	0,00	0,00	0,00	2 268 291,60	0,00	0,00	0,00	0,00	0,00	0,00	0,00	59 620,07
507	г. Нижнеудинск, Болотная ул., д. 1*	42645	3 520 592,08	3 459 072,00	1 064 113,20	0,00	0,00	0,00	0,00	0,00	0,00	0,00	0,00	2 394 958,80	0,00	0,00	0,00	0,00	0,00	0,00	0,00	61 520,08
508	г. Нижнеудинск, Гоголя ул., д. 28*	42654	2 373 605,52	2 338 527,61	629 286,08	0,00	0,00	0,00	0,00	0,00	0,00	0,00	0,00	1 709 241,53	0,00	0,00	0,00	0,00	0,00	0,00	0,00	35 077,91
509	г. Нижнеудинск, Гоголя ул., д. 30*	42655	2 636 556,82	2 593 369,55	1 294 500,25	0,00	0,00	0,00	0,00	0,00	0,00	0,00	0,00	1 298 869,30	0,00	0,00	0,00	0,00	0,00	0,00	0,00	43 187,27
510	г. Нижнеудинск, Гоголя ул., д. 45*	42656	1 112 107,22	1 088 609,05	352 211,35	0,00	0,00	0,00	0,00	0,00	0,00	0,00	0,00	736 397,70	0,00	0,00	0,00	0,00	0,00	0,00	0,00	23 498,17
511	г. Нижнеудинск, Гоголя ул., д. 47*	42658	2 896 770,99	2 844 443,16	936 203,16	0,00	0,00	0,00	0,00	0,00	0,00	0,00	0,00	1 908 240,00	0,00	0,00	0,00	0,00	0,00	0,00	0,00	52 327,83
512	г. Нижнеудинск, Гоголя ул., д. 79*	42660	3 440 376,24	3 380 934,01	1 124 498,41	0,00	0,00	0,00	0,00	0,00	0,00	0,00	0,00	2 256 435,60	0,00	0,00	0,00	0,00	0,00	0,00	0,00	59 442,23
513	г. Нижнеудинск, Гоголя ул., д. 81*	42661	3 111 427,76	3 061 574,15	1 318 282,44	0,00	0,00	0,00	0,00	0,00	0,00	0,00	0,00	1 743 291,71	0,00	0,00	0,00	0,00	0,00	0,00	0,00	49 853,61
514	г. Нижнеудинск, Гоголя ул., д. 83*	42662	3 072 491,44	3 023 034,66	1 306 197,77	0,00	0,00	0,00	0,00	0,00	0,00	0,00	0,00	1 716 836,89	0,00	0,00	0,00	0,00	0,00	0,00	0,00	49 456,78
515	г. Нижнеудинск, Гоголя ул., д. 85*	42663	2 707 203,86	2 655 452,58	785 649,17	0,00	0,00	0,00	0,00	0,00	0,00	0,00	0,00	1 869 803,41	0,00	0,00	0,00	0,00	0,00	0,00	0,00	51 751,28
516	г. Нижнеудинск, Гоголя ул., д. 87*	42664	2 611 075,10	2 573 618,36	906 649,62	0,00	0,00	0,00	0,00	0,00	0,00	0,00	0,00	1 666 968,74	0,00	0,00	0,00	0,00	0,00	0,00	0,00	37 456,74
517	г. Нижнеудинск, Кашика ул., д. 102*	42749	3 705 786,71	3 651 021,39	1 580 281,97	0,00	0,00	0,00	0,00	0,00	0,00	0,00	0,00	2 070 739,42	0,00	0,00	0,00	0,00	0,00	0,00	0,00	54 765,32
518	г. Нижнеудинск, Кашика ул., д. 39*	42735	1 259 158,60	1 240 550,34	629 286,08	0,00	0,00	0,00	0,00	0,00	0,00	0,00	0,00	611 264,26	0,00	0,00	0,00	0,00	0,00	0,00	0,00	18 608,26
519	г. Нижнеудинск, Кашика ул., д. 46*	42739	1 848 967,85	1 821 643,20	692 931,60	0,00	0,00	0,00	0,00	0,00	0,00	0,00	0,00	1 128 711,60	0,00	0,00	0,00	0,00	0,00	0,00	0,00	27 324,65
520	г. Нижнеудинск, Кашика ул., д. 49*	42741	1 770 688,21	1 744 520,40	692 931,60	0,00	0,00	0,00	0,00	0,00	0,00	0,00	0,00	1 051 588,80	0,00	0,00	0,00	0,00	0,00	0,00	0,00	26 167,81
521	г. Нижнеудинск, Кашика ул., д. 51*	42742	2 092 518,11	2 065 808,40	978 092,40	0,00	0,00	0,00	0,00	0,00	0,00	0,00	0,00	1 087 716,00	0,00	0,00	0,00	0,00	0,00	0,00	0,00	26 709,71
522	г. Нижнеудинск, Кашика ул., д. 53*	42743	2 261 017,25	2 227 603,20	692 931,60	0,00	0,00	0,00	0,00	0,00	0,00	0,00	0,00	1 534 671,60	0,00	0,00	0,00	0,00	0,00	0,00	0,00	33 414,05
523	г. Нижнеудинск, Кашика ул., д. 55*	42744	2 120 819,36	2 089 477,20	692 931,60	0,00	0,00	0,00	0,00	0,00	0,00	0,00	0,00	1 396 545,60	0,00	0,00	0,00	0,00	0,00	0,00	0,00	31 342,16
524	г. Нижнеудинск, Кашика ул., д. 57*	42745	2 303 632,63	2 269 588,80	692 931,60	0,00	0,00	0,00	0,00	0,00	0,00	0,00	0,00	1 576 657,20	0,00	0,00	0,00	0,00	0,00	0,00	0,00	34 043,83
525	г. Нижнеудинск, Кашика ул., д. 59*	42746	1 588 324,37	1 564 851,60	692 931,60	0,00	0,00	0,00	0,00	0,00	0,00	0,00	0,00	871 920,00	0,00	0,00	0,00	0,00	0,00	0,00	0,00	23 472,77
526	г. Нижнеудинск, Кашика ул., д. 61*	42747	3 900 741,22	3 843 094,80	1 706 379,60	0,00	0,00	0,00	0,00	0,00	0,00	0,00	0,00	2 136 715,20	0,00	0,00	0,00	0,00	0,00	0,00	0,00	57 646,42
527	г. Нижнеудинск, Кашика ул., д. 63*	42748	3 665 802,29	3 611 627,87	1 580 281,97	0,00	0,00	0,00	0,00	0,00	0,00	0,00	0,00	2 031 345,90	0,00	0,00	0,00	0,00	0,00	0,00	0,00	54 174,42
528	г. Нижнеудинск, Кирова ул., д. 2*	42751	3 214 445,24	3 166 941,12	1 618 045,25	0,00	0,00	0,00	0,00	0,00	0,00	0,00	0,00	1 548 895,87	0,00	0,00	0,00	0,00	0,00	0,00	0,00	47 504,12
529	г. Нижнеудинск, Комсомольская ул., д. 1*	42753	4 757 708,17	4 689 269,92	819 651,52	0,00	0,00	0,00	0,00	0,00	0,00	0,00	0,00	3 869 618,40	0,00	0,00	0,00	0,00	0,00	0,00	0,00	68 438,25
530	г. Нижнеудинск, Комсомольская ул., д. 17*	42758	2 279 277,05	2 245 593,15	830 147,10	0,00	0,00	0,00	0,00	0,00	0,00	0,00	0,00	1 415 446,05	0,00	0,00	0,00	0,00	0,00	0,00	0,00	33 683,90
531	г. Нижнеудинск, Комсомольская ул., д. 2*	42754	3 854 962,28	3 797 992,39	1 580 281,97	0,00	0,00	0,00	0,00	0,00	0,00	0,00	0,00	2 217 710,42	0,00	0,00	0,00	0,00	0,00	0,00	0,00	56 969,89
532	г. Нижнеудинск, Комсомольская ул., д. 4*	42755	3 949 038,73	3 890 678,55	1 580 281,97	0,00	0,00	0,00	0,00	0,00	0,00	0,00	0,00	2 310 396,58	0,00	0,00	0,00	0,00	0,00	0,00	0,00	58 360,18
533	г. Нижнеудинск, Космоса ул., д. 29*	42759	2 045 054,99	2 012 312,28	458 750,79	0,00	0,00	0,00	0,00	0,00	0,00	0,00	0,00	1 553 561,49	0,00	0,00	0,00	0,00	0,00	0,00	0,00	32 742,71
534	г. Нижнеудинск, Красная ул., д. 1*	42760	1 444 471,89	1 406 747,09	598 140,29	0,00	0,00	0,00	0,00	0,00	0,00	0,00	0,00	808 606,80	0,00	0,00	0,00	0,00	0,00	0,00	0,00	37 724,80
535	г. Нижнеудинск, Краснопартизанская ул., д. 51*	42762	2 776 237,60	2 735 209,46	1 580 281,97	0,00	0,00	0,00	0,00	0,00	0,00	0,00	0,00	1 154 927,49	0,00	0,00	0,00	0,00	0,00	0,00	0,00	41 028,14

1	2	3	4	5	6	7	8	9	10	11	12	13	14	15	16	17	18	19	20	21	22	23
536	г. Нижнеудинск, Краснопартизанская ул., д. 53*	42763	2 995 441,19	2 941 537,59	966 009,83	0,00	0,00	0,00	0,00	0,00	0,00	0,00	0,00	1 975 527,76	0,00	0,00	0,00	0,00	0,00	0,00	0,00	53 903,60
537	г. Нижнеудинск, Краснопартизанская ул., д. 68*	42764	1 905 139,52	1 856 126,31	206 624,32	0,00	0,00	0,00	0,00	0,00	0,00	0,00	0,00	1 649 501,99	0,00	0,00	0,00	0,00	0,00	0,00	0,00	49 013,21
538	г. Нижнеудинск, Краснопартизанская ул., д. 72*	42765	3 006 518,96	2 939 990,50	85 041,69	0,00	0,00	0,00	0,00	0,00	0,00	0,00	0,00	2 854 948,81	0,00	0,00	0,00	0,00	0,00	0,00	0,00	66 528,46
539	г. Нижнеудинск, Ленина ул., д. 17*	42797	2 192 357,37	2 159 958,00	0,00	0,00	0,00	0,00	0,00	0,00	0,00	0,00	0,00	2 159 958,00	0,00	0,00	0,00	0,00	0,00	0,00	0,00	32 399,37
540	г. Нижнеудинск, Ленина ул., д. 19*	42798	3 644 709,13	3 591 865,20	1 775 316,00	0,00	0,00	0,00	0,00	0,00	0,00	0,00	0,00	1 816 549,20	0,00	0,00	0,00	0,00	0,00	0,00	0,00	52 843,93
541	г. Нижнеудинск, Ленина ул., д. 2*	42795	2 082 389,95	2 051 615,71	830 147,10	0,00	0,00	0,00	0,00	0,00	0,00	0,00	0,00	1 221 468,61	0,00	0,00	0,00	0,00	0,00	0,00	0,00	30 774,24
542	г. Нижнеудинск, Ленина ул., д. 21*	42799	3 466 351,93	3 409 608,44	1 244 754,14	0,00	0,00	0,00	0,00	0,00	0,00	0,00	0,00	2 164 854,30	0,00	0,00	0,00	0,00	0,00	0,00	0,00	56 743,49
543	г. Нижнеудинск, Ленина ул., д. 23*	42800	3 230 483,13	3 182 742,00	1 332 742,80	0,00	0,00	0,00	0,00	0,00	0,00	0,00	0,00	1 849 999,20	0,00	0,00	0,00	0,00	0,00	0,00	0,00	47 741,13
544	г. Нижнеудинск, Ленина ул., д. 25*	42801	3 019 906,13	2 963 512,69	821 995,54	0,00	0,00	0,00	0,00	0,00	0,00	0,00	0,00	2 141 517,15	0,00	0,00	0,00	0,00	0,00	0,00	0,00	56 393,44
545	г. Нижнеудинск, Ленина ул., д. 47*	42805	1 943 687,68	1 901 647,12	679 224,76	0,00	0,00	0,00	0,00	0,00	0,00	0,00	0,00	1 222 422,36	0,00	0,00	0,00	0,00	0,00	0,00	0,00	42 040,56
546	г. Нижнеудинск, Ленина ул., д. 51*	42807	1 836 301,16	1 804 846,79	1 288 171,02	0,00	0,00	0,00	0,00	0,00	0,00	0,00	0,00	516 675,77	0,00	0,00	0,00	0,00	0,00	0,00	0,00	31 454,37
547	г. Нижнеудинск, Лермонтова ул., д. 29*	42809	4 025 189,05	3 965 703,50	1 618 045,25	0,00	0,00	0,00	0,00	0,00	0,00	0,00	0,00	2 347 658,25	0,00	0,00	0,00	0,00	0,00	0,00	0,00	59 485,55
548	г. Нижнеудинск, Максима Горького ул., д. 4*	42814	3 127 169,74	3 069 927,76	960 175,36	0,00	0,00	0,00	0,00	0,00	0,00	0,00	0,00	2 109 752,40	0,00	0,00	0,00	0,00	0,00	0,00	0,00	57 241,98
549	г. Нижнеудинск, Максима Горького ул., д. 6*	42815	2 979 693,81	2 933 317,47	1 547 941,34	0,00	0,00	0,00	0,00	0,00	0,00	0,00	0,00	1 385 376,13	0,00	0,00	0,00	0,00	0,00	0,00	0,00	46 376,34
550	г. Нижнеудинск, Максима Горького ул., д. 8*	42816	3 468 863,16	3 407 485,39	1 022 013,79	0,00	0,00	0,00	0,00	0,00	0,00	0,00	0,00	2 385 471,60	0,00	0,00	0,00	0,00	0,00	0,00	0,00	61 377,77
551	г. Нижнеудинск, Маяковского ул., д. 38*	42852	1 941 415,70	1 909 689,98	423 927,94	0,00	0,00	0,00	0,00	0,00	0,00	0,00	0,00	1 485 762,04	0,00	0,00	0,00	0,00	0,00	0,00	0,00	31 725,72
552	г. Нижнеудинск, Некрасова ул., д. 2*	42853	3 140 500,14	3 086 060,04	1 163 099,64	0,00	0,00	0,00	0,00	0,00	0,00	0,00	0,00	1 922 960,40	0,00	0,00	0,00	0,00	0,00	0,00	0,00	54 440,10
553	г. Нижнеудинск, Некрасова ул., д. 3*	42854	4 907 222,64	4 816 435,73	2 119 398,53	0,00	0,00	0,00	0,00	0,00	0,00	0,00	0,00	2 697 037,20	0,00	0,00	0,00	0,00	0,00	0,00	0,00	90 786,91
554	г. Нижнеудинск, Новая ул., д. 15*	42855	1 345 692,68	1 325 805,60	692 931,60	0,00	0,00	0,00	0,00	0,00	0,00	0,00	0,00	632 874,00	0,00	0,00	0,00	0,00	0,00	0,00	0,00	19 887,08
555	г. Нижнеудинск, Октябрьская ул., д. 42*	42857	4 135 946,77	4 074 824,40	1 706 379,60	0,00	0,00	0,00	0,00	0,00	0,00	0,00	0,00	2 368 444,80	0,00	0,00	0,00	0,00	0,00	0,00	0,00	61 122,37
556	г. Нижнеудинск, Октябрьская ул., д. 66*	42862	4 255 690,78	4 192 798,80	1 706 379,60	0,00	0,00	0,00	0,00	0,00	0,00	0,00	0,00	2 486 419,20	0,00	0,00	0,00	0,00	0,00	0,00	0,00	62 891,98
557	г. Нижнеудинск, Октябрьская ул., д. 68*	42863	3 856 763,01	3 793 687,81	1 295 053,81	0,00	0,00	0,00	0,00	0,00	0,00	0,00	0,00	2 498 634,00	0,00	0,00	0,00	0,00	0,00	0,00	0,00	63 075,20
558	г. Нижнеудинск, Советская ул., д. 47*	42911	2 040 849,64	2 010 689,30	629 286,08	0,00	0,00	0,00	0,00	0,00	0,00	0,00	0,00	1 381 403,22	0,00	0,00	0,00	0,00	0,00	0,00	0,00	30 160,34
559	г. Нижнеудинск, ул. Ленина, д. 4*	46130	2 661 980,41	2 622 640,80	830 147,10	0,00	0,00	0,00	0,00	0,00	0,00	0,00	0,00	1 792 493,70	0,00	0,00	0,00	0,00	0,00	0,00	0,00	39 339,61
ИТОГО:			226 920 072,40	223 368 537,67	65 038 528,33	6 033 973,52	0,00	979 430,10	1 944 135,38	1 342 877,68	0,00	0,00	40 233 636,06	106 780 082,85	0,00	0,00	0,00	0,00	0,00	1 015 873,75	0,00	3 551 534,73
ИТОГО по району:			231 644 357,37	228 030 522,07	65 038 528,33	6 033 973,52	0,00	979 430,10	1 944 135,38	1 342 877,68	0,00	0,00	44 895 620,46	106 780 082,85	0,00	0,00	0,00	0,00	0,00	1 015 873,75	0,00	3 613 835,30
25. Муниципальное образование «Нукутский район»																						
25.1. Муниципальное образование «Нувонукутское»																						
560	п. Новонукутский, Ленина ул., д. 23	42964	23 316,00	23 316,00	0,00	0,00	0,00	0,00	0,00	0,00	0,00	0,00	0,00	0,00	0,00	0,00	0,00	0,00	0,00	23 316,00	0,00	0,00
561	п. Новонукутский, Ленина ул., д. 29	42966	34 596,00	34 596,00	0,00	0,00	0,00	0,00	0,00	0,00	0,00	0,00	0,00	0,00	0,00	0,00	0,00	0,00	0,00	34 596,00	0,00	0,00
ИТОГО:			57912,00	57912,00	0,00	0,00	0,00	0,00	0,00	0,00	0,00	0,00	0,00	0,00	0,00	0,00	0,00	0,00	0,00	57912,00	0,00	0,00
ИТОГО по району:			57 912,00	57 912,00	0,00	0,00	0,00	0,00	0,00	0,00	0,00	0,00	0,00	0,00	0,00	0,00	0,00	0,00	0,00	57 912,00	0,00	0,00
26. Ольхонское районное муниципальное образование																						
26.1. Еланцинское муниципальное образование																						
562	с. Еланцы, Пенкальского ул., д. 2	42980	67 630,00	67 630,00	0,00	0,00	0,00	0,00	0,00	0,00	0,00	0,00	0,00	0,00	0,00	0,00	0,00	0,00	0,00	67 630,00	0,00	0,00
ИТОГО:			67 630,00	67 630,00	0,00	0,00	0,00	0,00	0,00	0,00	0,00	0,00	0,00	0,00	0,00	0,00	0,00	0,00	0,00	67 630,00	0,00	0,00
26.2. Хужирское муниципальное образование																						
563	рп. Хужир, Лесная ул., д. 13	42989	30 432,00	30 432,00	0,00	0,00	0,00	0,00	0,00	0,00	0,00	0,00	0,00	0,00	0,00	0,00	0,00	0,00	0,00	30 432,00	0,00	0,00
564	рп. Хужир, Лесная ул., д. 7	42988	31 848,00	31 848,00	0,00	0,00	0,00	0,00	0,00	0,00	0,00	0,00	0,00	0,00	0,00	0,00	0,00	0,00	0,00	31 848,00	0,00	0,00
ИТОГО:			62 280,00	62 280,00	0,00	0,00	0,00	0,00	0,00	0,00	0,00	0,00	0,00	0,00	0,00	0,00	0,00	0,00	0,00	62 280,00	0,00	0,00
ИТОГО по району:			129 910,00	129 910,00	0,00	0,00	0,00	0,00	0,00	0,00	0,00	0,00	0,00	0,00	0,00	0,00	0,00	0,00	0,00	129 910,00	0,00	0,00
27. Муниципальное образование «Осинские район»																						
28.1. Муниципальное образование «Оса»																						
565	с. Оса, Нагорная ул., д. 5	42995	38 280,00	38 280,00	0,00	0,00	0,00	0,00	0,00	0,00	0,00	0,00	0,00	0,00	0,00	0,00	0,00	0,00	0,00	38 280,00	0,00	0,00
ИТОГО:			38 280,00	38 280,00	0,00	0,00	0,00	0,00	0,00	0,00	0,00	0,00	0,00	0,00	0,00	0,00	0,00	0,00	0,00	38 280,00	0,00	0,00
ИТОГО по району:			38 280,00	38 280,00	0,00	0,00	0,00	0,00	0,00	0,00	0,00	0,00	0,00	0,00	0,00	0,00	0,00	0,00	0,00	38 280,00	0,00	0,00
28. Муниципальное образование «Слюдянский район»																						
28.1. Байкальское муниципальное образование																						
566	г. Байкальск, 1-й кв-л., д. 29 (исключен из РП)	43017	2 399 944,76	2 364 477,60	0,00	0,00	0,00	0,00	0,00	0,00	0,00	0,00	2 241 849,60	122 628,00	0,00	0,00	0,00	0,00	0,00	0,00	0,00	35 467,16
567	г. Байкальск, 2-й кв-л., д. 1	43021	1 782 326,20	1 755 986,40	0,00	0,00	0,00	0,00	0,00	0,00	0,00	0,00	1 653 343,20	102 643,20	0,00	0,00	0,00	0,00	0,00	0,00	0,00	26 339,80
568	г. Байкальск, 2-й кв-л., д. 30 (исключен из РП)	43046	1 782 326,20	1 755 986,40	0,00	0,00	0,00	0,00	0,00	0,00	0,00	0,00	1 653 343,20	102 643,20	0,00	0,00	0,00	0,00	0,00	0,00	0,00	26 339,80
569	г. Байкальск, 2-й кв-л., д. 34 (исключен из РП)	43050	1 181 558,46	1 161 302,83	277 588,80	883 714,03	0,00	0,00	0,00	0,00	0,00	0,00	0,00	0,00	0,00	0,00	0,00	0,00	0,00	0,00	0,00	20 255,63
570	г. Байкальск, 2-й кв-л., д. 37 (исключен из РП)	43053	1 988 723,60	1 959 333,60	0,00	0,00	0,00	0,00	0,00	0,00	0,00	0,00	1 856 690,40	102 643,20	0,00	0,00	0,00	0,00	0,00	0,00	0,00	29 390,00
571	г. Байкальск, Гагарина мкр., д. 10	43119	2 235 472,91	2 199 845,94	0,00	0,00	0,00	0,00	0,00	0,00	0,00	0,00	0,00	645 329,93	1 554 516,01	0,00	0,00	0,00	0,00	0,00	0,00	35 626,97

1	2	3	4	5	6	7	8	9	10	11	12	13	14	15	16	17	18	19	20	21	22	23
572	г. Байкальск, Гагарина мкр., д. 12	43121	2 113 216,34	2 078 244,56	0,00	0,00	0,00	0,00	0,00	0,00	0,00	0,00	0,00	570 412,06	1 507 832,50	0,00	0,00	0,00	0,00	0,00	0,00	34 971,78
573	г. Байкальск, Гагарина мкр., д. 5	43115	1 470 745,65	1 441 542,22	0,00	0,00	0,00	0,00	0,00	0,00	0,00	0,00	0,00	383 148,22	1 058 394,00	0,00	0,00	0,00	0,00	0,00	0,00	29 203,43
574	г. Байкальск, Гагарина мкр., д. 6	43116	1 978 348,68	1 949 112,00	0,00	0,00	0,00	0,00	0,00	0,00	0,00	0,00	1 845 352,80	103 759,20	0,00	0,00	0,00	0,00	0,00	0,00	0,00	29 236,68
575	г. Байкальск, Гагарина мкр., д. 9	43118	1 983 513,00	1 954 200,00	0,00	0,00	0,00	0,00	0,00	0,00	0,00	0,00	1 850 440,80	103 759,20	0,00	0,00	0,00	0,00	0,00	0,00	0,00	29 313,00
576	г. Байкальск, Железнодорожная ул., д. 17 (исключен из РП)	43244	1 843 335,09	1 816 093,68	0,00	0,00	0,00	0,00	0,00	0,00	0,00	0,00	1 715 161,20	100 932,48	0,00	0,00	0,00	0,00	0,00	0,00	0,00	27 241,41
577	г. Байкальск, Железнодорожная ул., д. 25	43247	2 948 054,49	2 901 317,78	164 374,80	124 735,20	0,00	0,00	0,00	0,00	0,00	0,00	0,00	0,00	2 612 207,78	0,00	0,00	0,00	0,00	0,00	0,00	46 736,71
578	г. Байкальск, Советская ул., д. 1 (исключен из РП)	43253	171 152,27	168 622,93	0,00	0,00	0,00	0,00	0,00	0,00	0,00	0,00	0,00	168 622,93	0,00	0,00	0,00	0,00	0,00	0,00	0,00	2 529,34
579	г. Байкальск, Советская ул., д. 5 (исключен из РП)	43257	1 052 490,21	1 034 733,26	0,00	0,00	0,00	0,00	0,00	0,00	0,00	0,00	892 562,65	142 170,61	0,00	0,00	0,00	0,00	0,00	0,00	0,00	17 756,95
580	г. Байкальск, Советская ул., д. 6 (исключен из РП)	43258	1 450 371,26	1 428 937,20	0,00	0,00	0,00	0,00	0,00	0,00	0,00	0,00	1 339 665,60	89 271,60	0,00	0,00	0,00	0,00	0,00	0,00	0,00	21 434,06
ИТОГО:			26 381 579,12	25 969 736,40	441 963,60	1 008 449,23	0,00	0,00	0,00	0,00	0,00	0,00	15 048 409,45	2 737 963,83	6 732 950,29	0,00	0,00	0,00	0,00	0,00	0,00	411 842,72
28.2. Слюдянское муниципальное образование																						
581	г. Слюдянка, 40 лет Октября ул., д. 17 (исключен из РП)	43311	40 620,00	40 620,00	0,00	0,00	0,00	0,00	0,00	0,00	0,00	0,00	0,00	0,00	0,00	0,00	0,00	0,00	0,00	40 620,00	0,00	0,00
582	г. Слюдянка, Амбулаторная ул., д. 1 (исключен из РП)	43319	564 723,26	556 377,60	0,00	0,00	0,00	0,00	0,00	0,00	0,00	0,00	556 377,60	0,00	0,00	0,00	0,00	0,00	0,00	0,00	0,00	8 345,66
583	г. Слюдянка, Амбулаторная ул., д. 10	43327	1 172 451,67	1 155 124,80	0,00	0,00	0,00	0,00	0,00	0,00	0,00	0,00	1 155 124,80	0,00	0,00	0,00	0,00	0,00	0,00	0,00	0,00	17 326,87
584	г. Слюдянка, Ленина ул., д. 115	43445	608 709,75	599 709,62	530 052,46	0,00	0,00	69 657,16	0,00	0,00	0,00	0,00	0,00	0,00	0,00	0,00	0,00	0,00	0,00	0,00	0,00	9 000,13
585	г. Слюдянка, Ленина ул., д. 2	43409	1 917 283,03	1 888 948,80	0,00	0,00	0,00	0,00	0,00	0,00	0,00	0,00	1 888 948,80	0,00	0,00	0,00	0,00	0,00	0,00	0,00	0,00	28 334,23
586	г. Слюдянка, Пионерский пер., д. 3	43305	176 661,16	174 050,40	0,00	0,00	0,00	174 050,40	0,00	0,00	0,00	0,00	0,00	0,00	0,00	0,00	0,00	0,00	0,00	0,00	0,00	2 610,76
587	г. Слюдянка, Фрунзе ул., д. 18	43283	1 047 537,12	986 250,28	0,00	0,00	0,00	0,00	0,00	0,00	0,00	0,00	0,00	0,00	986 250,28	0,00	0,00	0,00	0,00	0,00	0,00	61 286,84
588	г. Слюдянка, Фрунзе ул., д. 2	43270	2 466 914,89	2 430 458,02	0,00	0,00	0,00	0,00	0,00	0,00	0,00	0,00	1 421 115,60	0,00	1 009 342,42	0,00	0,00	0,00	0,00	0,00	0,00	36 456,87
589	г. Слюдянка, Фрунзе ул., д. 4	43271	865 494,31	852 703,75	0,00	0,00	0,00	0,00	0,00	0,00	0,00	0,00	852 703,75	0,00	0,00	0,00	0,00	0,00	0,00	0,00	0,00	12 790,56
ИТОГО:			8 860 395,19	8 684 243,27	530 052,46	0,00	0,00	243 707,56	0,00	0,00	0,00	0,00	5 874 270,55	0,00	1 995 592,70	0,00	0,00	0,00	0,00	40 620,00	0,00	176 151,92
ИТОГО по району:			35 241 974,31	34 653 979,67	972 016,06	1 008 449,23	0,00	243 707,56	0,00	0,00	0,00	0,00	20 922 680,00	2 737 963,83	8 728 542,99	0,00	0,00	0,00	0,00	40 620,00	0,00	587 994,64
29. Муниципальное образование «Тайшетский район»																						
29.1. «Бирюсинское городское поселение»																						
590	г. Бирюсинск, Советская ул., д. 15	43609	837 151,83	825 509,94	0,00	0,00	0,00	0,00	0,00	0,00	0,00	0,00	0,00	167 403,60	658 106,34	0,00	0,00	0,00	0,00	0,00	0,00	11 641,89
591	г. Бирюсинск, Советская ул., д. 2	43598	1 427 488,02	1 406 392,14	0,00	0,00	0,00	0,00	0,00	0,00	0,00	0,00	1 276 212,18	130 179,96	0,00	0,00	0,00	0,00	0,00	0,00	0,00	21 095,88
592	г. Бирюсинск, Советская ул., д. 3	43599	2 437 548,90	2 401 526,01	0,00	0,00	0,00	0,00	0,00	0,00	0,00	0,00	2 128 554,67	272 971,34	0,00	0,00	0,00	0,00	0,00	0,00	0,00	36 022,89
593	г. Бирюсинск, Советская ул., д. 4	43600	1 418 619,97	1 397 655,14	0,00	0,00	0,00	0,00	0,00	0,00	0,00	0,00	1 256 185,18	141 469,96	0,00	0,00	0,00	0,00	0,00	0,00	0,00	20 964,83
594	г. Бирюсинск, Советская ул., д. 6	43601	2 200 648,15	2 171 323,23	0,00	0,00	0,00	0,00	0,00	0,00	0,00	0,00	1 261 258,54	0,00	910 064,69	0,00	0,00	0,00	0,00	0,00	0,00	29 324,92
595	г. Бирюсинск, Советская ул., д. 8	43603	982 248,94	967 757,36	0,00	0,00	0,00	0,00	0,00	0,00	0,00	0,00	0,00	115 773,25	851 984,11	0,00	0,00	0,00	0,00	0,00	0,00	14 491,58
596	г. Бирюсинск, Советская ул., д. 9	43604	1 167 016,22	1 149 352,80	0,00	0,00	0,00	0,00	0,00	0,00	0,00	0,00	0,00	168 914,40	980 438,40	0,00	0,00	0,00	0,00	0,00	0,00	17 663,42
597	г. Бирюсинск, Школьная ул., д. 3	43629	1 135 187,65	1 118 802,54	0,00	0,00	0,00	0,00	0,00	0,00	0,00	0,00	980 199,89	138 602,65	0,00	0,00	0,00	0,00	0,00	0,00	0,00	16 385,11
598	г. Бирюсинск, Школьная ул., д. 6	43631	810 948,84	800 420,40	0,00	0,00	0,00	0,00	0,00	0,00	0,00	0,00	0,00	170 839,20	629 581,20	0,00	0,00	0,00	0,00	0,00	0,00	10 528,44
ИТОГО:			12 416 858,52	12 238 739,56	0,00	0,00	0,00	0,00	0,00	0,00	0,00	0,00	6 902 410,46	1 306 154,36	4 030 174,74	0,00	0,00	0,00	0,00	0,00	0,00	178 118,96
29.2. Новобирюсинское муниципальное образование																						
599	рп. Новобирюсинский, Железнодорожная ул., д. 48	43844	390 146,53	384 409,22	0,00	0,00	0,00	0,00	0,00	0,00	0,00	0,00	384 409,22	0,00	0,00	0,00	0,00	0,00	0,00	0,00	0,00	5 737,31
ИТОГО:			390146,53	384409,22	0,00	0,00	0,00	0,00	0,00	0,00	0,00	0,00	384409,22	0,00	0,00	0,00	0,00	0,00	0,00	0,00	0,00	5737,31
29.3. «Тайшетское городское поселение»																						
600	г. Тайшет, 8 Марта ул., д. 5	43683	314 340,22	309 694,80	309 694,80	0,00	0,00	0,00	0,00	0,00	0,00	0,00	0,00	0,00	0,00	0,00	0,00	0,00	0,00	0,00	0,00	4 645,42
601	г. Тайшет, Бурлова ул., д. 10	43692	4 447 969,54	4 382 236,00	0,00	2 092 729,60	0,00	0,00	0,00	0,00	0,00	0,00	0,00	681 555,26	1 607 951,14	0,00	0,00	0,00	0,00	0,00	0,00	65 733,54
602	г. Тайшет, Гагарина ул., д. 10	43698	1 341 532,00	1 321 706,40	0,00	0,00	0,00	0,00	0,00	0,00	0,00	0,00	1 199 143,20	122 563,20	0,00	0,00	0,00	0,00	0,00	0,00	0,00	19 825,60
603	г. Тайшет, Гагарина ул., д. 4	43695	1 103 370,13	1 087 064,16	0,00	1 087 064,16	0,00	0,00	0,00	0,00	0,00	0,00	0,00	0,00	0,00	0,00	0,00	0,00	0,00	0,00	0,00	16 305,97
604	г. Тайшет, Гагарина ул., д. 6	43696	327 565,27	322 724,40	322 724,40	0,00	0,00	0,00	0,00	0,00	0,00	0,00	0,00	0,00	0,00	0,00	0,00	0,00	0,00	0,00	0,00	4 840,87
605	г. Тайшет, Гагарина ул., д. 8	43697	1 393 709,90	1 373 113,20	0,00	0,00	0,00	0,00	0,00	0,00	0,00	0,00	1 231 066,80	142 046,40	0,00	0,00	0,00	0,00	0,00	0,00	0,00	20 596,70
606	г. Тайшет, Крупской ул., д. 104	43739	313 650,83	309 015,60	309 015,60	0,00	0,00	0,00	0,00	0,00	0,00	0,00	0,00	0,00	0,00	0,00	0,00	0,00	0,00	0,00	0,00	4 635,23
607	г. Тайшет, Крупской ул., д. 92	43732	54 820,00	54 820,00	0,00	0,00	0,00	0,00	0,00	0,00	0,00	0,00	0,00	0,00	0,00	0,00	0,00	0,00	0,00	54 820,00	0,00	0,00
608	г. Тайшет, Крупской ул., д. 93	43733	829 700,01	817 438,43	0,00	0,00	0,00	0,00	0,00	0,00	0,00	0,00	817 438,43	0,00	0,00	0,00	0,00	0,00	0,00	0,00	0,00	12 261,58
609	г. Тайшет, Крупской ул., д. 94	43734	909 797,09	896 351,81	0,00	0,00	0,00	0,00	0,00	0,00	0,00	0,00	0,00	0,00	896 351,81	0,00	0,00	0,00	0,00	0,00	0,00	13 445,28
610	г. Тайшет, Терешковой ул., д. 2	43789	2 626 268,65	2 587 456,80	997 384,80	1 590 072,00	0,00	0,00	0,00	0,00	0,00	0,00	0,00	0,00	0,00	0,00	0,00	0,00	0,00	0,00	0,00	38 811,85
611	г. Тайшет, Транспортная ул., д. 11	43801	2 640 341,42	2 601 321,60	972 945,60	1 628 376,00	0,00	0,00	0,00	0,00	0,00	0,00	0,00	0,00	0,00	0,00	0,00	0,00	0,00	0,00	0,00	39 019,82
612	г. Тайшет, Северовокзальная ул., д. 23	43776	59 900,00	59 900,00	0,00	0,00	0,00	0,00	0,00	0,00	0,00	0,00	0,00	0,00	0,00	0,00	0,00	0,00	0,00	59 900,00	0,00	0,00
613	г. Тайшет, Суворова ул., д. 8	43785	1 692 633,50	1 667 619,21	0,00	0,00	0,00	0,00	0,00	0,00	0,00	0,00	1 538 598,25	129 020,96	0,00	0,00	0,00	0,00	0,00	0,00	0,00	25 014,29
614	г. Тайшет, Шевченко ул., д. 2	43828	2 691 983,71	2 652 200,70	973 242,30	1 678 958,40	0,00	0,00	0,00	0,00	0,00	0,00	0,00	0,00	0,00	0,00	0,00	0,00	0,00	0,00	0,00	39 783,01
615	г. Тайшет, Шевченко ул., д. 3	43829	1 455 648,02	1 434 135,98	0,00	0,00	0,00	0,00	0,00	0,00	0,00	0,00	1 434 135,98	0,00	0,00	0,00	0,00	0,00	0,00	0,00	0,00	21 512,04
616	г. Тайшет, Шевченко ул., д. 4	43830	1 455 648,02	1 434 135,98	0,00	0,00	0,00	0,00	0,00	0,00	0,00	0,00	1 434 135,98	0,00	0,00	0,00	0,00	0,00	0,00	0,00	0,00	21 512,04
ИТОГО:			23 658 878,31	23 310 935,07	3 885 007,50	8 077 200,16	0,00	0,00	0,00	0,00	0,00	0,00	7 654 518,64	1 075 185,82	2 504 302,95	0,00	0,00	0,00	0,00	114 720,00	0,00	347 943,24
ИТОГО по району:			36 465 883,36	35 934 083,85	3 885 007,50	8 077 200,16	0,00	0,00	0,00	0,00	0,00	0,00	14 941 338,32	2 381 340,18	6 534 477,69	0,00	0,00	0,00	0,00	114 720,00	0,00	531 799,51
30. Муниципальное образование «Тулунский район»																						

1	2	3	4	5	6	7	8	9	10	11	12	13	14	15	16	17	18	19	20	21	22	23
30.1. Азейское муниципальное образование																						
617	с. Азей, Привокзальная ул., д. 4	43937	838 675,06	826 280,69	0,00	0,00	0,00	0,00	0,00	134 934,84	0,00	0,00	0,00	95 064,80	596 281,05	0,00	0,00	0,00	0,00	0,00	0,00	12 394,37
ИТОГО:			838 675,06	826 280,69	0,00	0,00	0,00	0,00	0,00	134 934,84	0,00	0,00	0,00	95 064,80	596 281,05	0,00	0,00	0,00	0,00	0,00	0,00	12 394,37
ИТОГО по району:			838 675,06	826 280,69	0,00	0,00	0,00	0,00	0,00	134 934,84	0,00	0,00	0,00	95 064,80	596 281,05	0,00	0,00	0,00	0,00	0,00	0,00	12 394,37
31. Усольское районное муниципальное образование																						
31.1. Железнодорожное муниципальное образование																						
618	п. Железнодорожный, Комсомольская ул., д. 30	43951	1 619 989,92	1 595 346,80	0,00	0,00	0,00	0,00	0,00	0,00	0,00	0,00	1 482 248,32	113 098,48	0,00	0,00	0,00	0,00	0,00	0,00	0,00	24 643,12
619	п. Железнодорожный, Комсомольская ул., д. 32	43952	1 619 989,92	1 595 346,80	0,00	0,00	0,00	0,00	0,00	0,00	0,00	0,00	1 482 248,32	113 098,48	0,00	0,00	0,00	0,00	0,00	0,00	0,00	24 643,12
ИТОГО:			3 239 979,84	3 190 693,60	0,00	0,00	0,00	0,00	0,00	0,00	0,00	0,00	2 964 496,64	226 196,96	0,00	0,00	0,00	0,00	0,00	0,00	0,00	49 286,24
31.2. Мишелевское муниципальное образование																						
620	рп. Мишелевка, Маяковского ул., д. 14	44065	856 705,12	844 106,83	0,00	0,00	0,00	0,00	0,00	0,00	0,00	0,00	844 106,83	0,00	0,00	0,00	0,00	0,00	0,00	0,00	0,00	12 598,29
621	рп. Мишелевка, Маяковского ул., д. 18	44067	856 705,12	844 106,83	0,00	0,00	0,00	0,00	0,00	0,00	0,00	0,00	844 106,83	0,00	0,00	0,00	0,00	0,00	0,00	0,00	0,00	12 598,29
ИТОГО:			1 713 410,24	1 688 213,66	0,00	0,00	0,00	0,00	0,00	0,00	0,00	0,00	1 688 213,66	0,00	0,00	0,00	0,00	0,00	0,00	0,00	0,00	25 196,58
31.3. Новомальтинское муниципальное образование																						
622	п. Новомальтинск, 2-й кв-л., д. 11	43980	1 616 829,77	1 592 935,73	0,00	0,00	0,00	0,00	0,00	0,00	0,00	0,00	1 490 836,13	102 099,60	0,00	0,00	0,00	0,00	0,00	0,00	0,00	23 894,04
623	п. Новомальтинск, 2-й кв-л., д. 12	43981	1 406 794,21	1 386 004,15	0,00	0,00	0,00	0,00	0,00	0,00	0,00	0,00	1 287 926,75	98 077,40	0,00	0,00	0,00	0,00	0,00	0,00	0,00	20 790,06
624	п. Новомальтинск, 2-й кв-л., д. 13	43982	1 473 655,28	1 451 877,12	0,00	0,00	0,00	0,00	0,00	0,00	0,00	0,00	1 350 590,54	101 286,58	0,00	0,00	0,00	0,00	0,00	0,00	0,00	21 778,16
625	п. Новомальтинск, 2-й кв-л., д. 14	43983	1 739 710,30	1 714 000,30	0,00	0,00	0,00	0,00	0,00	0,00	0,00	0,00	1 616 202,70	97 797,60	0,00	0,00	0,00	0,00	0,00	0,00	0,00	25 710,00
626	п. Новомальтинск, 2-й кв-л., д. 15	43984	1 563 127,86	1 540 027,45	0,00	0,00	0,00	0,00	0,00	0,00	0,00	0,00	1 442 231,66	97 795,79	0,00	0,00	0,00	0,00	0,00	0,00	0,00	23 100,41
627	п. Новомальтинск, 2-й кв-л., д. 16 (исключен из РП)	43985	52 272,00	52 272,00	0,00	0,00	0,00	0,00	0,00	0,00	0,00	0,00	0,00	0,00	0,00	0,00	0,00	0,00	0,00	52 272,00	0,00	0,00
628	п. Новомальтинск, 2-й кв-л., д. 17 (исключен из РП)	43986	52 272,00	52 272,00	0,00	0,00	0,00	0,00	0,00	0,00	0,00	0,00	0,00	0,00	0,00	0,00	0,00	0,00	0,00	52 272,00	0,00	0,00
629	п. Новомальтинск, 2-й кв-л., д. 9	43979	1 679 494,42	1 654 674,31	0,00	0,00	0,00	0,00	0,00	0,00	0,00	0,00	1 556 420,84	98 253,47	0,00	0,00	0,00	0,00	0,00	0,00	0,00	24 820,11
630	п. Новомальтинск, Матросова ул., д. 1	43991	933 261,86	919 469,81	0,00	0,00	0,00	0,00	0,00	0,00	0,00	0,00	839 573,76	79 896,05	0,00	0,00	0,00	0,00	0,00	0,00	0,00	13 792,05
631	п. Новомальтинск, Матросова ул., д. 2	43992	933 016,62	919 228,20	0,00	0,00	0,00	0,00	0,00	0,00	0,00	0,00	836 200,04	83 028,16	0,00	0,00	0,00	0,00	0,00	0,00	0,00	13 788,42
ИТОГО:			11 450 434,33	11 282 761,07	0,00	0,00	0,00	0,00	0,00	0,00	0,00	0,00	10 419 982,42	758 234,65	0,00	0,00	0,00	0,00	0,00	104 544,00	0,00	167 673,26
ИТОГО по району:			16 403 824,41	16 161 668,33	0,00	0,00	0,00	0,00	0,00	0,00	0,00	0,00	15 072 692,72	984 431,61	0,00	0,00	0,00	0,00	0,00	104 544,00	0,00	242 156,08
32. Муниципальное образование «Усть-Илимский район»																						
32.1. Железнодорожное муниципальное образование																						
632	п. Железнодорожный, Вокзальный мкр., д. 15	44161	54 396,00	54 396,00	0,00	0,00	0,00	0,00	0,00	0,00	0,00	0,00	0,00	0,00	0,00	0,00	0,00	0,00	0,00	54 396,00	0,00	0,00
633	п. Железнодорожный, Волкова ул., д. 17 (исключен из РП)	44171	43 548,00	43 548,00	0,00	0,00	0,00	0,00	0,00	0,00	0,00	0,00	0,00	0,00	0,00	0,00	0,00	0,00	0,00	43 548,00	0,00	0,00
634	п. Железнодорожный, Волкова ул., д. 19	44172	43 548,00	43 548,00	0,00	0,00	0,00	0,00	0,00	0,00	0,00	0,00	0,00	0,00	0,00	0,00	0,00	0,00	0,00	43 548,00	0,00	0,00
635	п. Железнодорожный, Волкова ул., д. 21	44173	43 548,00	43 548,00	0,00	0,00	0,00	0,00	0,00	0,00	0,00	0,00	0,00	0,00	0,00	0,00	0,00	0,00	0,00	43 548,00	0,00	0,00
ИТОГО:			185 040,00	185 040,00	0,00	0,00	0,00	0,00	0,00	0,00	0,00	0,00	0,00	0,00	0,00	0,00	0,00	0,00	0,00	185 040,00	0,00	0,00
32.2. Тубинское муниципальное образование																						
636	п. Тубинский, Железнодорожный кв-л., д. 15	44208	774 214,40	763 533,60	0,00	0,00	0,00	0,00	0,00	0,00	0,00	0,00	712 053,60	0,00	0,00	0,00	0,00	0,00	0,00	51 480,00	0,00	10 680,80
637	п. Тубинский, Железнодорожный кв-л., д. 16	44209	51 480,00	51 480,00	0,00	0,00	0,00	0,00	0,00	0,00	0,00	0,00	0,00	0,00	0,00	0,00	0,00	0,00	0,00	51 480,00	0,00	0,00
638	п. Тубинский, Железнодорожный кв-л., д. 6	44205	67 820,00	67 820,00	0,00	0,00	0,00	0,00	0,00	0,00	0,00	0,00	0,00	0,00	0,00	0,00	0,00	0,00	0,00	67 820,00	0,00	0,00
639	п. Тубинский, Железнодорожный кв-л., д. 7	44206	67 820,00	67 820,00	0,00	0,00	0,00	0,00	0,00	0,00	0,00	0,00	0,00	0,00	0,00	0,00	0,00	0,00	0,00	67 820,00	0,00	0,00
640	п. Тубинский, Железнодорожный кв-л., д. 8	44207	828 611,83	817 368,00	749 588,00	0,00	0,00	0,00	0,00	0,00	0,00	0,00	0,00	0,00	0,00	0,00	0,00	0,00	0,00	67 780,00	0,00	11 243,83
ИТОГО:			1 789 946,23	1 768 021,60	749 588,00	0,00	0,00	0,00	0,00	0,00	0,00	0,00	712 053,60	0,00	0,00	0,00	0,00	0,00	0,00	306 380,00	0,00	21 924,63
ИТОГО по району:			1 974 986,23	1 953 061,60	749 588,00	0,00	0,00	0,00	0,00	0,00	0,00	0,00	712 053,60	0,00	0,00	0,00	0,00	0,00	0,00	491 420,00	0,00	21 924,63
33. Усть-Кутское муниципальное образование, муниципальный район																						
33.1. Усть-Кутское муниципальное образование (городское поселение)																						
641	г. Усть-Кут, Калинина ул., д. 14	44304	1 832 512,81	1 801 622,36	0,00	449 481,24	0,00	229 854,00	359 456,65	407 710,80	0,00	0,00	0,00	355 119,67	0,00	0,00	0,00	0,00	0,00	0,00	0,00	30 890,45
642	г. Усть-Кут, Калинина ул., д. 16	44305	2 100 188,36	2 069 151,09	0,00	510 738,52	0,00	253 227,60	399 689,68	433 844,40	0,00	0,00	0,00	471 650,89	0,00	0,00	0,00	0,00	0,00	0,00	0,00	31 037,27
643	г. Усть-Кут, Калинина ул., д. 18	44306	2 073 450,82	2 042 808,69	0,00	510 738,52	0,00	253 227,60	399 689,68	407 502,00	0,00	0,00	0,00	471 650,89	0,00	0,00	0,00	0,00	0,00	0,00	0,00	30 642,13
644	г. Усть-Кут, Кирова ул., д. 124	44356	45 648,00	45 648,00	0,00	0,00	0,00	0,00	0,00	0,00	0,00	0,00	0,00	0,00	0,00	0,00	0,00	0,00	0,00	45 648,00	0,00	0,00
645	г. Усть-Кут, Кирова ул., д. 128	44357	2 480 697,07	2 442 544,79	0,00	0,00	0,00	0,00	0,00	62 626,14	0,00	0,00	2 056 541,02	323 377,63	0,00	0,00	0,00	0,00	0,00	0,00	0,00	38 152,28
646	г. Усть-Кут, Кирова ул., д. 130	44358	2 445 165,42	2 405 983,52	0,00	0,00	0,00	0,00	0,00	0,00	0,00	0,00	1 965 544,82	440 438,70	0,00	0,00	0,00	0,00	0,00	0,00	0,00	39 181,90
647	г. Усть-Кут, Кирова ул., д. 40	44345	5 164 924,85	5 086 809,71	0,00	466 580,40	0,00	0,00	0,00	0,00	0,00	0,00	3 932 388,50	648 861,68	0,00	0,00	0,00	0,00	38 979,13	0,00	0,00	78 115,14
648	г. Усть-Кут, Кирова ул., д. 42А	44347	4 633 867,92	4 569 609,20	1 481 225,06	0,00	0,00	0,00	0,00	40 142,40	0,00	0,00	2 584 455,47	424 415,47	0,00	0,00	0,00	0,00	39 370,80	0,00	0,00	64 258,72
649	г. Усть-Кут, Кирова ул., д. 46	44349	4 699 406,37	4 629 600,74	0,00	388 220,89	0,00	0,00	0,00	188 234,40	0,00	0,00	3 364 429,21	688 716,24	0,00	0,00	0,00	0,00	0,00	0,00	0,00	69 805,63
650	г. Усть-Кут, Кирова ул., д. 92	44354	1 971 658,35	1 940 213,79	0,00	937 711,49	0,00	152 134,80	204 942,48	91 621,20	0,00	0,00	0,00	499 890,10	0,00	0,00	0,00	0,00	53 913,72	0,00	0,00	31 444,56
651	г. Усть-Кут, Комсомольский пер., д. 2	44223	748 017,16	733 809,12	0,00	433 543,20	0,00	104 497,20	158 296,32	37 472,40	0,00	0,00	0,00	0,00	0,00	0,00	0,00	0,00	0,00	0,00	0,00	14 208,04
652	г. Усть-Кут, Пролетарская ул., д. 5	44440	108 310,00	108 310,00	0,00	0,00	0,00	0,00	0,00	0,00	0,00	0,00	0,00	0,00	0,00	0,00	0,00	0,00	0,00	108 310,00	0,00	0,00
653	г. Усть-Кут, Пролетарская ул., д. 6	44441	95 510,00	95 510,00	0,00	0,00	0,00	0,00	0,00	0,00	0,00	0,00	0,00	0,00	0,00	0,00	0,00	0,00	0,00	95 510,00	0,00	0,00
654	г. Усть-Кут, Пушкина ул., д. 55	44456	79 332,00	79 332,00	0,00	0,00	0,00	0,00	0,00	0,00	0,00	0,00	0,00	0,00	0,00	0,00	0,00	0,00	0,00	79 332,00	0,00	0,00
655	г. Усть-Кут, Реброва-Денисова ул., д. 1	44482	2 973 275,29	2 928 829,86	1 481 225,06	573 047,82	0,00	0,00	110 990,40	137 060,42	0,00	0,00	0,00	589 031,36	0,00	0,00	0,00	0,00	37 474,80	0,00	0,00	44 445,43

1	2	3	4	5	6	7	8	9	10	11	12	13	14	15	16	17	18	19	20	21	22	23
656	г. Усть-Кут, Реброва-Денисова ул., д. 15	44488	2 058 852,96	2 028 426,56	0,00	510 711,97	0,00	253 227,60	399 689,68	375 134,98	0,00	0,00	0,00	489 662,33	0,00	0,00	0,00	0,00	0,00	0,00	0,00	30 426,40
657	г. Усть-Кут, Реброва-Денисова ул., д. 33	44490	2 354 648,17	2 317 771,93	0,00	878 808,11	0,00	142 623,60	135 378,74	226 830,00	0,00	0,00	0,00	934 131,48	0,00	0,00	0,00	0,00	0,00	0,00	0,00	36 876,24
658	г. Усть-Кут, Реброва-Денисова ул., д. 41	44492	2 455 053,29	2 412 726,24	0,00	0,00	0,00	0,00	0,00	39 412,80	0,00	0,00	2 060 652,34	312 661,10	0,00	0,00	0,00	0,00	0,00	0,00	0,00	42 327,05
659	г. Усть-Кут, Реброва-Денисова ул., д. 7	44484	2 244 044,30	2 210 881,08	0,00	526 054,96	0,00	246 560,20	495 181,20	444 101,26	0,00	0,00	0,00	498 983,46	0,00	0,00	0,00	0,00	0,00	0,00	0,00	33 163,22
660	г. Усть-Кут, Реброва-Денисова ул., д. 9	44486	2 294 677,43	2 260 765,94	0,00	526 054,96	0,00	246 560,20	495 181,20	493 986,12	0,00	0,00	0,00	498 983,46	0,00	0,00	0,00	0,00	0,00	0,00	0,00	33 911,49
661	г. Усть-Кут, Речников ул., д. 3	44493	3 454 217,90	3 397 599,03	0,00	826 329,64	0,00	83 643,60	131 074,34	73 768,80	0,00	0,00	2 282 782,65	0,00	0,00	0,00	0,00	0,00	0,00	0,00	0,00	56 618,87
662	г. Усть-Кут, Речников ул., д. 7	44494	3 803 773,25	3 746 938,87	0,00	1 180 595,82	0,00	73 374,00	156 820,26	83 740,98	0,00	0,00	2 252 407,81	0,00	0,00	0,00	0,00	0,00	0,00	0,00	0,00	56 834,38
663	г. Усть-Кут, Школьный пер., д. 1	44232	2 251 388,71	2 218 147,92	0,00	633 342,48	0,00	264 058,80	438 398,21	418 578,00	0,00	0,00	0,00	463 770,43	0,00	0,00	0,00	0,00	0,00	0,00	0,00	33 240,79
664	г. Усть-Кут, Школьный пер., д. 3	44233	2 220 787,76	2 187 911,15	0,00	655 278,37	0,00	268 314,00	436 402,91	373 855,20	0,00	0,00	0,00	454 060,67	0,00	0,00	0,00	0,00	0,00	0,00	0,00	32 876,61
	ИТОГО:		54 589 408,18	53 760 951,59	2 962 450,12	10 007 238,39	0,00	2 571 303,20	4 321 191,75	4 335 622,30	0,00	0,00	20 499 201,82	8 565 405,56	0,00	0,00	0,00	0,00	169 738,45	328 800,00	0,00	828 456,59
	ИТОГО по району:		54 589 408,18	53 760 951,59	2 962 450,12	10 007 238,39	0,00	2 571 303,20	4 321 191,75	4 335 622,30	0,00	0,00	20 499 201,82	8 565 405,56	0,00	0,00	0,00	0,00	169 738,45	328 800,00	0,00	828 456,59
34. Муниципальное образование «Усть-Удинский район»																						
34.1. Усть-Удинское муниципальное образование																						
665	рп. Усть-Уда, Мира ул., д. 22А	44681	56 832,00	56 832,00	0,00	0,00	0,00	0,00	0,00	0,00	0,00	0,00	0,00	0,00	0,00	0,00	0,00	0,00	0,00	56 832,00	0,00	0,00
	ИТОГО:		56 832,00	56 832,00	0,00	0,00	0,00	0,00	0,00	0,00	0,00	0,00	0,00	0,00	0,00	0,00	0,00	0,00	0,00	56 832,00	0,00	0,00
	ИТОГО по району:		56 832,00	56 832,00	0,00	0,00	0,00	0,00	0,00	0,00	0,00	0,00	0,00	0,00	0,00	0,00	0,00	0,00	0,00	56 832,00	0,00	0,00
35. Черемховское районное муниципальное образование																						
35.1. Михайловское муниципальное образование																						
666	рп. Михайловка, 1-й кв-л., д. 15	44703	10 189 325,22	10 045 841,94	1 910 650,74	0,00	0,00	0,00	0,00	0,00	0,00	0,00	2 352 206,40	348 487,20	5 364 231,60	0,00	0,00	0,00	70 266,00	0,00	0,00	143 483,28
667	рп. Михайловка, 1-й кв-л., д. 16	44704	8 487 285,62	8 367 417,68	1 417 976,48	0,00	0,00	0,00	0,00	0,00	0,00	0,00	2 510 335,20	432 060,00	3 945 778,80	0,00	0,00	0,00	61 267,20	0,00	0,00	119 867,94
668	рп. Михайловка, 1-й кв-л., д. 3	44696	8 056 597,29	7 944 021,75	1 275 747,22	1 105 311,60	0,00	153 112,80	183 926,93	239 577,60	0,00	0,00	1 556 352,00	0,00	3 265 498,80	0,00	0,00	0,00	49 066,80	115 428,00	0,00	112 575,54
	ИТОГО:		26 733 208,13	26 357 281,37	4 604 374,44	1 105 311,60	0,00	153 112,80	183 926,93	239 577,60	0,00	0,00	6 418 893,60	780 547,20	12 575 509,20	0,00	0,00	0,00	180 600,00	115 428,00	0,00	375 926,76
	ИТОГО по району:		26 733 208,13	26 357 281,37	4 604 374,44	1 105 311,60	0,00	153 112,80	183 926,93	239 577,60	0,00	0,00	6 418 893,60	780 547,20	12 575 509,20	0,00	0,00	0,00	180 600,00	115 428,00	0,00	375 926,76
36. Чунское районное муниципальное образование																						
36.1. Лесогороское муниципальное образование																						
669	рп. Лесогорск, Ленина ул., д. 19	44755	3 033 685,17	2 988 852,38	0,00	0,00	0,00	0,00	0,00	0,00	0,00	0,00	2 761 201,56	227 650,82	0,00	0,00	0,00	0,00	0,00	0,00	0,00	44 832,79
670	рп. Лесогорск, Ленина ул., д. 27	44758	3 033 685,17	2 988 852,38	0,00	0,00	0,00	0,00	0,00	0,00	0,00	0,00	2 761 201,56	227 650,82	0,00	0,00	0,00	0,00	0,00	0,00	0,00	44 832,79
	ИТОГО:		6 067 370,33	5 977 704,76	0,00	0,00	0,00	0,00	0,00	0,00	0,00	0,00	5 522 403,12	455 301,64	0,00	0,00	0,00	0,00	0,00	0,00	0,00	89 665,57
36.2. Чунское муниципальное образование																						
671	рп. Чунский, 50 лет Октября ул., д. 21А	44799	52 640,00	52 640,00	0,00	0,00	0,00	0,00	0,00	0,00	0,00	0,00	0,00	0,00	0,00	0,00	0,00	0,00	0,00	52 640,00	0,00	0,00
672	рп. Чунский, 50 лет Октября ул., д. 22	44800	52 840,00	52 840,00	0,00	0,00	0,00	0,00	0,00	0,00	0,00	0,00	0,00	0,00	0,00	0,00	0,00	0,00	0,00	52 840,00	0,00	0,00
673	рп. Чунский, 50 лет Октября ул., д. 24А	44803	52 840,00	52 840,00	0,00	0,00	0,00	0,00	0,00	0,00	0,00	0,00	0,00	0,00	0,00	0,00	0,00	0,00	0,00	52 840,00	0,00	0,00
674	рп. Чунский, 50 лет Октября ул., д. 7	44784	52 840,00	52 840,00	0,00	0,00	0,00	0,00	0,00	0,00	0,00	0,00	0,00	0,00	0,00	0,00	0,00	0,00	0,00	52 840,00	0,00	0,00
675	рп. Чунский, 50 лет Октября ул., д. 8	44785	52 640,00	52 640,00	0,00	0,00	0,00	0,00	0,00	0,00	0,00	0,00	0,00	0,00	0,00	0,00	0,00	0,00	0,00	52 640,00	0,00	0,00
676	рп. Чунский, Мира ул., д. 30	44834	1 528 923,65	1 493 393,55	0,00	0,00	0,00	0,00	0,00	0,00	0,00	0,00	1 417 605,35	75 788,20	0,00	0,00	0,00	0,00	0,00	0,00	0,00	35 530,10
677	рп. Чунский, Мира ул., д. 32	44835	1 528 648,15	1 493 393,55	0,00	0,00	0,00	0,00	0,00	0,00	0,00	0,00	1 417 605,35	75 788,20	0,00	0,00	0,00	0,00	0,00	0,00	0,00	35 254,60
678	рп. Чунский, Мира ул., д. 34	44836	1 528 682,14	1 493 393,55	0,00	0,00	0,00	0,00	0,00	0,00	0,00	0,00	1 417 605,35	75 788,20	0,00	0,00	0,00	0,00	0,00	0,00	0,00	35 288,59
679	рп. Чунский, Мира ул., д. 36	44837	1 116 762,28	1 081 202,88	0,00	0,00	0,00	0,00	0,00	0,00	0,00	0,00	1 010 578,13	70 624,75	0,00	0,00	0,00	0,00	0,00	0,00	0,00	35 559,40
	ИТОГО:		5 966 816,22	5 825 183,53	0,00	0,00	0,00	0,00	0,00	0,00	0,00	0,00	5 263 394,18	297 989,35	0,00	0,00	0,00	0,00	0,00	263 800,00	0,00	141 632,69
	ИТОГО по району:		12 034 186,55	11 802 888,29	0,00	0,00	0,00	0,00	0,00	0,00	0,00	0,00	10 785 797,30	753 290,99	0,00	0,00	0,00	0,00	0,00	263 800,00	0,00	231 298,26
37. Шелеховский муниципальный район																						
37.1. город Шелехов																						
680	г. Шелехов, 18-й кв-л., д. 18	44890	856 715,74	844 168,80	0,00	0,00	0,00	0,00	0,00	0,00	0,00	0,00	844 168,80	0,00	0,00	0,00	0,00	0,00	0,00	0,00	0,00	12 546,94
681	г. Шелехов, 18-й кв-л., д. 19	44891	865 953,34	853 406,40	0,00	0,00	0,00	0,00	0,00	0,00	0,00	0,00	853 406,40	0,00	0,00	0,00	0,00	0,00	0,00	0,00	0,00	12 546,94
682	г. Шелехов, 18-й кв-л., д. 23	44895	856 715,74	844 168,80	0,00	0,00	0,00	0,00	0,00	0,00	0,00	0,00	844 168,80	0,00	0,00	0,00	0,00	0,00	0,00	0,00	0,00	12 546,94
683	г. Шелехов, 18-й кв-л., д. 6	44878	856 715,74	844 168,80	0,00	0,00	0,00	0,00	0,00	0,00	0,00	0,00	844 168,80	0,00	0,00	0,00	0,00	0,00	0,00	0,00	0,00	12 546,94
684	г. Шелехов, 1-й мкр., д. 26	45086	3 616 129,64	3 561 498,00	0,00	0,00	0,00	0,00	0,00	0,00	0,00	0,00	0,00	0,00	3 561 498,00	0,00	0,00	0,00	0,00	0,00	0,00	54 631,64
685	г. Шелехов, 20-й кв-л., д. 1	44922	1 267 695,96	1 248 318,00	0,00	0,00	0,00	0,00	0,00	0,00	0,00	0,00	0,00	0,00	1 248 318,00	0,00	0,00	0,00	0,00	0,00	0,00	19 377,96
686	г. Шелехов, 20-й кв-л., д. 22	44931	1 292 939,53	1 273 189,87	0,00	0,00	0,00	0,00	0,00	0,00	0,00	0,00	0,00	0,00	1 273 189,87	0,00	0,00	0,00	0,00	0,00	0,00	19 749,66
687	г. Шелехов, 20-й кв-л., д. 30	44939	1 267 695,96	1 248 318,00	0,00	0,00	0,00	0,00	0,00	0,00	0,00	0,00	0,00	0,00	1 248 318,00	0,00	0,00	0,00	0,00	0,00	0,00	19 377,96
688	г. Шелехов, 20-й кв-л., д. 6	44925	1 267 695,96	1 248 318,00	0,00	0,00	0,00	0,00	0,00	0,00	0,00	0,00	0,00	0,00	1 248 318,00	0,00	0,00	0,00	0,00	0,00	0,00	19 377,96
689	г. Шелехов, 20-й кв-л., д. 7	44926	1 267 695,96	1 248 318,00	0,00	0,00	0,00	0,00	0,00	0,00	0,00	0,00	0,00	0,00	1 248 318,00	0,00	0,00	0,00	0,00	0,00	0,00	19 377,96
690	г. Шелехов, 20-й кв-л., д. 8	44927	1 292 939,53	1 273 189,87	0,00	0,00	0,00	0,00	0,00	0,00	0,00	0,00	0,00	0,00	1 273 189,87	0,00	0,00	0,00	0,00	0,00	0,00	19 749,66
691	г. Шелехов, 4-й мкр., д. 94	45192	5 062 812,26	4 986 363,60	0,00	0,00	0,00	0,00	0,00	0,00	0,00	0,00	0,00	0,00	4 986 363,60	0,00	0,00	0,00	0,00	0,00	0,00	76 448,66
692	г. Шелехов, 8-й кв-л., д. 3	45049	1 436 436,65	1 415 208,52	0,00	815 416,80	0,00	93 266,40	301 951,20	204 574,12	0,00	0,00	0,00	0,00	0,00	0,00	0,00	0,00	0,00	0,00	0,00	21 228,13
	ИТОГО:		21 208 142,01	20 888 634,66	0,00	815 416,80	0,00	93 266,40	301 951,20	204 574,12	0,00	0,00	3 385 912,80	0,00	16 087 513,34	0,00	0,00	0,00	0,00	0,00	0,00	319 507,35
	ИТОГО по району:		21 208 142,01	20 888 634,66	0,00	815 416,80	0,00	93 266,40	301 951,20	204 574,12	0,00	0,00	3 385 912,80	0,00	16 087 513,34	0,00	0,00	0,00	0,00	0,00	0,00	319 507,35
	Итого в 2019 году:		2 208 728 357,37	2 177 569 732,02	280 309 329,43	134 558 869,30	2 610 100,58	17 346 587,00	23 827 526,87	31 327 017,51	0,00	449 680 000,00	576 842 081,99	225 546 784,39	389 775 994,88	1 366 560,99	0,00	798 486,35	27 938 019,36	10 759 908,41	4 882 464,96	31 158 625,35
	Итого в 2017 году:		1 032 137 719,27	1 019 551 515,24	79 577 636,32	137 199 993,69	646 459,17	17 597 571,90	23 344 018,40	29 046 049,65	0,00	128 910 035,01	170 793 362,26	67 559 053,50	327 532 532,86	1 925 454,24	0,00	3 218 484,72	27 556 580,79	1 884 802,29	2 759 480,44	12 586 204,03
	Итого в 2018 году:		2 681 497 213,69	2 628 328 397,62	48 009 152,81	270 790 660,97	1 327 646,21	24 279 967,82	23 626 193,30	24 493 293,80	0,00	976 204 471,26	813 392 500,11	65 188 284,83	285 422 770,18	0,00	0,00	0,00	82 747 436,91	11 672 342,67	1 173 676,75	53 168 816,07
	Итого в 2019 году:		2 208 728 357,37	2 177 569 732,02	280 309 329,43	134 558 869,30	2 610 100,58	17 346 587,00	23 827 526,87	31 327 017,51	0,00	449 680 000,00	576 842 081,99	225 546 784,39	389 775 994,88	1 366 560,99	0,00	798 486,35	27 938 019,36	10 759 908,41	4 882 464,96	31 158 625,35
	Итого по Иркутской области		5 922 363 290,33	5 825 449 644,88	407 896 118,56	542 549 523,96	4 584 205,96	59 224 126,72	70 797 738,57	84 866 360,96	0,00	1 554 794 506,27	1 561 027 944,36	358 294 122,72	1 002 731 297,92	3 292 015,23	0,00	4 016 971,07	138 242 037,06	24 317 053,37	8 815 622,15	96 913 645,45
	* работы, связанные с ЧС																					

Министр жилищной политики, энергетики и транспорта Иркутской области А.Н. Никитин

МИНИСТЕРСТВО ПРИРОДНЫХ РЕСУРСОВ И ЭКОЛОГИИ ИРКУТСКОЙ ОБЛАСТИ

П Р И К А З

30 ноября 2020 года **№ 59-мпр**

Иркутск

Об установлении зоны санитарной охраны подземного источника водоснабжения для хозяйственно-питьевого и производственного водоснабжения НПС «Тайшет» ООО «Транснефть-Восток» Тайшетского района Иркутской области

В соответствии со статьей 18 Федерального закона от 30 марта 1999 года № 52-ФЗ «О санитарно-эпидемиологическом благополучии населения», статьей 106 Земельного кодекса Российской Федерации от 25 октября 2001 года № 136-ФЗ, приказом министерства природных ресурсов и экологии Иркутской области от 6 августа 2020 года № 31-мпр «Об утверждении административного регламента по предоставлению государственной услуги по принятию решения об установлении, изменении, прекращении существования зон санитарной охраны источников питьевого и хозяйственно-бытового водоснабжения», пунктом 1 постановления Правительства Иркутской области от 12 ноября 2018 года № 822-пп «Об уполномоченном исполнительном органе государственной власти Иркутской области и признании утратившими силу отдельных нормативных правовых актов Иркутской области», Положением о министерстве природных ресурсов и экологии Иркутской области, утвержденным постановлением Правительства Иркутской области от 29 декабря 2009 года № 392/171-пп, на основании Указа Губернатора Иркутской области от 19 сентября 2020 года № 86-угк «О назначении на должность Трофимовой С.М.», учитывая санитарно-эпидемиологическое заключение Управления Федеральной службы по надзору в сфере защиты прав потребителей и благополучия человека по Иркутской области от 24 марта 2020 года № 38.ИЦ.06.000.Т.000312.03.20, руководствуясь статьей 21 Устава Иркутской области

ПРИКАЗЫВАЮ:

1. Установить зону санитарной охраны подземного источника водоснабжения для хозяйственно-питьевого и производственного водоснабжения НПС «Тайшет» ООО «Транснефть-Восток» Тайшетского района Иркутской области согласно приложениям № 1, № 2.

2. Настоящий приказ подлежит официальному опубликованию в общественно-политической газете «Областная», сетевом издании «Официальный интернет-портал правовой информации Иркутской области» (ogirk.ru), а также на «Официальном интернет-портале правовой информации» (www.pravo.gov.ru).

Министр природных ресурсов и экологии Иркутской области С.М. Трофимова

ПРИЛОЖЕНИЕ № 1
к приказу министерства природных ресурсов
и экологии Иркутской области
от 30 ноября 2020 г. № 59-мпр

ГРАНИЦА ЗОНЫ САНИТАРНОЙ ОХРАНЫ ПОДЗЕМНОГО ИСТОЧНИКА ВОДОСНАБЖЕНИЯ ДЛЯ ХОЗЯЙСТВЕННО-ПИТЬЕВОГО И ПРОИЗВОДСТВЕННОГО ВОДОСНАБЖЕНИЯ НПС «ТАЙШЕТ» ООО «ТРАНСНЕФТЬ-ВОСТОК» ТАЙШЕТСКОГО РАЙОНА ИРКУТСКОЙ ОБЛАСТИ

1. Описание границ первого пояса зоны санитарной охраны

Граница первого пояса водозаборной скважины № 4699 и водозаборной скважины № 5703 устанавливается в виде окружности радиусом 15 м.

Каталог координат границы первого пояса зоны санитарной охраны
Система координат МСК 38, зона 2

Обозначение характерных точек границ	Координаты, м	
	X	Y
1	2	3
Скважина № 4699		
1	787609.32	1312330.70
2	787609.29	1312331.64
3	787609.21	1312332.58
4	787609.06	1312333.51
5	787608.85	1312334.43
6	787608.59	1312335.33
7	787608.27	1312336.22
8	787607.90	1312337.08
9	787607.47	1312337.92
10	787606.99	1312338.73
11	787606.46	1312339.51
12	787605.88	1312340.26
13	787605.26	1312340.96
14	787604.59	1312341.63
15	787603.88	1312342.25
16	787603.14	1312342.83
17	787602.36	1312343.36
18	787601.55	1312343.84
19	787600.71	1312344.27
20	787599.85	1312344.64
21	787598.96	1312344.96
22	787598.05	1312345.22
23	787597.13	1312345.43
24	787596.20	1312345.58
25	787595.27	1312345.67
26	787594.32	1312345.70
27	787593.38	1312345.67
28	787592.44	1312345.58
29	787591.51	1312345.43
30	787590.59	1312345.22
31	787589.69	1312344.96
32	787588.80	1312344.64
33	787587.94	1312344.27
34	787587.10	1312343.84
35	787586.29	1312343.36
36	787585.51	1312342.83
37	787584.76	1312342.25
38	787584.06	1312341.63
39	787583.39	1312340.96
40	787582.77	1312340.26
41	787582.19	1312339.51
42	787581.66	1312338.73
43	787581.18	1312337.92
44	787580.75	1312337.08
45	787580.38	1312336.22
46	787580.06	1312335.33
47	787579.79	1312334.43
48	787579.59	1312333.51
49	787579.44	1312332.58
50	787579.35	1312331.64
51	787579.32	1312330.70
52	787579.35	1312329.75
53	787579.44	1312328.82
54	787579.59	1312327.88
55	787579.79	1312326.96
56	787580.06	1312326.06
57	787580.38	1312325.17
58	787580.75	1312324.31
59	787581.18	1312323.47
60	787581.66	1312322.66
61	787582.19	1312321.88
62	787582.77	1312321.13
63	787583.39	1312320.43
64	787584.06	1312319.76
65	787584.76	1312319.14
66	787585.51	1312318.56
67	787586.29	1312318.03
68	787587.10	1312317.55
69	787587.94	1312317.12
70	787588.80	1312316.75
71	787589.69	1312316.43
72	787590.59	1312316.17
73	787591.51	1312315.96
74	787592.44	1312315.81
75	787593.38	1312315.72
76	787594.32	1312315.70
77	787595.27	1312315.72
78	787596.20	1312315.81
79	787597.13	1312315.96
80	787598.05	1312316.17
81	787598.96	1312316.43
82	787599.85	1312316.75
83	787600.71	1312317.12
84	787601.55	1312317.55
85	787602.36	1312318.03
86	787603.14	1312318.56
87	787603.88	1312319.14
88	787604.59	1312319.76
89	787605.26	1312320.43
90	787605.88	1312321.13
91	787606.46	1312321.88
92	787606.99	1312322.66
93	787607.47	1312323.47
94	787607.90	1312324.31
95	787608.27	1312325.17
96	787608.59	1312326.06
97	787608.85	1312326.96
98	787609.06	1312327.88
99	787609.21	1312328.82
100	787609.29	1312329.75
1	787609.32	1312330.70
Скважина № 5703		
1	787754.04	1312964.47
2	787754.01	1312965.41
3	787753.92	1312966.35
4	787753.77	1312967.28
5	787753.57	1312968.20
6	787753.30	1312969.11
7	787752.98	1312969.99
8	787752.61	1312970.86
9	787752.18	1312971.70
10	787751.70	1312972.51
11	787751.17	1312973.29
12	787750.60	1312974.03
13	787749.97	1312974.74
14	787749.31	1312975.41
15	787748.60	1312976.03
16	787747.85	1312976.61
17	787747.07	1312977.14
18	787746.26	1312977.62
19	787745.42	1312978.04
20	787744.56	1312978.42
21	787743.67	1312978.74
22	787742.77	1312979.00
23	787741.85	1312979.21
24	787740.92	1312979.35
25	787739.98	1312979.44
26	787739.04	1312979.47
27	787738.10	1312979.44
28	787737.16	1312979.35
29	787736.23	1312979.21
30	787735.31	1312979.00
31	787734.40	1312978.74
32	787733.52	1312978.42
33	787732.65	1312978.04
34	787731.81	1312977.62
35	787731.00	1312977.14
36	787730.22	1312976.61
37	787729.48	1312976.03
38	787728.77	1312975.41
39	787728.10	1312974.74
40	787727.48	1312974.03
41	787726.90	1312973.29
42	787726.37	1312972.51
43	787725.89	1312971.70
44	787725.47	1312970.86
45	787725.09	1312969.99
46	787724.77	1312969.11
47	787724.51	1312968.20
48	787724.30	1312967.28
49	787724.16	1312966.35
50	787724.07	1312965.41
51	787724.04	1312964.47
52	787724.07	1312963.53
53	787724.16	1312962.59
54	787724.30	1312961.66
55	787724.51	1312960.74
56	787724.77	1312959.84
57	787725.09	1312958.95
58	787725.47	1312958.09
59	787725.89	1312957.25
60	787726.37	1312956.43
61	787726.90	1312955.66
62	787727.48	1312954.91
63	787728.10	1312954.20
64	787728.77	1312953.54
65	787729.48	1312952.91
66	787730.22	1312952.34
67	787731.00	1312951.81
68	787731.81	1312951.33
69	787732.65	1312950.90
70	787733.52	1312950.53
71	787734.40	1312950.21
72	787735.31	1312949.94
73	787736.23	1312949.74
74	787737.16	1312949.59
75	787738.10	1312949.50
76	787739.04	1312949.47
77	787739.98	1312949.50
78	787740.92	1312949.59
79	787741.85	1312949.74
80	787742.77	1312949.94
81	787743.67	1312950.21
82	787744.56	1312950.53
83	787745.42	1312950.90
84	787746.26	1312951.33
85	787747.07	1312951.81
86	787747.85	1312952.34
87	787748.60	1312952.91
88	787749.31	1312953.54
89	787749.97	1312954.20
90	787750.60	1312954.91
91	787751.17	1312955.66
92	787751.70	1312956.43
93	787752.18	1312957.25
94	787752.61	1312958.09
95	787752.98	1312958.95
96	787753.30	1312959.84
97	787753.57	1312960.74
98	787753.77	1312961.66
99	787753.92	1312962.59
100	787754.01	1312963.53
1	787754.04	1312964.47

Планы границ объектов первого пояса зоны санитарной охраны прилагаются к настоящей границе зоны санитарной охраны подземного источника водоснабжения для хозяйственно-питьевого и производственного водоснабжения НПС «Тайшет» ООО «Транснефть-Восток» Тайшетского района Иркутской области.

2. Описание границы второго пояса зоны санитарной охраны.

Граница второго пояса водозаборной скважины № 4699:
протяженность вверх по потоку, R – 54 м;
протяженность вниз по потоку, r – 38 м;
половина ширины потока подземных вод, d – 46 м.
Граница второго пояса водозаборной скважины № 5703:
протяженность вверх по потоку, R – 49 м;
протяженность вниз по потоку, r – 27 м;
половина ширины потока подземных вод, d – 37 м.

Каталог координат границы второго пояса зоны санитарной охраны
Система координат МСК 38, зона 2

Обозначение характерных точек границ	Координаты, м	
	X	Y
1	2	3
Скважина № 4699		
1	787632.32	1312328.02
2	787632.40	1312329.62
3	787632.43	1312331.23
4	787632.40	1312332.83
5	787632.32	1312334.43
6	787632.18	1312336.03
7	787631.98	1312337.63
8	787631.73	1312339.21
9	787631.42	1312340.79
10	787631.06	1312342.35
11	787630.64	1312343.90
12	787630.18	1312345.44
13	787629.65	1312346.96
14	787629.08	1312348.46
15	787628.45	1312349.94
16	787627.77	1312351.39
17	787627.04	1312352.82
18	787626.26	1312354.23
19	787625.44	1312355.60
20	787624.56	1312356.95
21	787623.64	1312358.26
22	787622.68	1312359.55
23	787621.66	1312360.79
24	787620.61	1312362.00
25	787619.52	1312363.18
26	787618.38	1312364.32
27	787617.21	1312365.41
28	787616.00	1312366.46
29	787614.75	1312367.47
30	787613.46	1312368.44
31	787612.15	1312369.36
32	787610.80	1312370.24
33	787609.43	1312371.06
34	787608.02	1312371.84
35	787606.59	1312372.57
36	787605.14	1312373.25
37	787603.66	1312373.88
38	787602.16	1312374.45
39	787600.64	1312374.97
40	787599.11	1312375.44
41	787597.56	1312375.86
42	787595.99	1312376.22
43	787594.42	1312376.53
44	787592.83	1312376.78
45	787591.24	1312376.97
46	787589.64	1312377.11
47	787543.87	1312380.74
48	787536.77	1312289.01
49	787583.22	1312285.34
50	787584.82	1312285.25

51	787586.43	1312285.23
52	787588.03	1312285.25
53	787589.64	1312285.34
54	787591.24	1312285.48
55	787592.83	1312285.67
56	787594.42	1312285.92
57	787595.99	1312286.23
58	787597.56	1312286.59
59	787599.11	1312287.01
60	787600.64	1312287.48
61	787602.16	1312288.00
62	787603.66	1312288.58
63	787605.14	1312289.20
64	787606.59	1312289.88
65	787608.02	1312290.61
66	787609.43	1312291.39
67	787610.80	1312292.22
68	787612.15	1312293.09
69	787613.46	1312294.01
70	787614.75	1312294.98
71	787616.00	1312295.99
72	787617.21	1312297.04
73	787618.38	1312298.14
74	787619.52	1312299.27
75	787620.61	1312300.44
76	787621.66	1312301.66
77	787622.68	1312302.90
78	787623.64	1312304.19
79	787624.56	1312305.50
80	787625.44	1312306.85
81	787626.26	1312308.23
82	787627.04	1312309.63
83	787627.77	1312311.06
84	787628.45	1312312.51
85	787629.08	1312313.99
86	787629.65	1312315.49
87	787630.18	1312317.01
88	787630.64	1312318.55
89	787631.06	1312320.10
90	787631.42	1312321.66
91	787631.73	1312323.24
92	787631.98	1312324.82
93	787632.18	1312326.42
1	787632.32	1312328.02
Скважина № 5703		
1	787766.04	1312963.69
2	787766.07	1312965.26
3	787766.04	1312966.83
4	787765.94	1312968.40
5	787765.77	1312969.96
6	787765.54	1312971.52
7	787765.24	1312973.06
8	787764.88	1312974.59
9	787764.45	1312976.10
10	787763.96	1312977.59
11	787763.40	1312979.06
12	787762.78	1312980.50
13	787762.11	1312981.92
14	787761.37	1312983.31
15	787760.58	1312984.66
16	787759.72	1312985.98
17	787758.82	1312987.26
18	787757.86	1312988.51
19	787756.84	1312989.71
20	787755.78	1312990.87
21	787754.67	1312991.98
22	787753.51	1312993.04
23	787752.31	1312994.05
24	787751.07	1312995.01
25	787749.79	1312995.92
26	787748.47	1312996.77
27	787747.11	1312997.56
28	787745.73	1312998.30
29	787744.31	1312998.98
30	787742.86	1312999.60
31	787741.40	1313000.15
32	787739.90	1313000.64
33	787738.39	1313001.07
34	787736.86	1313001.43
35	787735.32	1313001.73
36	787733.77	1313001.96
37	787732.21	1313002.13
38	787693.12	1313005.24
39	787687.26	1312931.47
40	787725.93	1312928.40
41	787727.50	1312928.30
42	787729.07	1312928.26
43	787730.64	1312928.30
44	787732.21	1312928.40
45	787733.77	1312928.56
46	787735.32	1312928.80
47	787736.86	1312929.09
48	787738.39	1312929.46
49	787739.90	1312929.89
50	787741.40	1312930.38
51	787742.86	1312930.93
52	787744.31	1312931.55
53	787745.73	1312932.23
54	787747.11	1312932.96
55	787748.47	1312933.76
56	787749.79	1312934.61
57	787751.07	1312935.52
58	787752.31	1312936.48
59	787753.51	1312937.49
60	787754.67	1312938.55
61	787755.78	1312939.66
62	787756.84	1312940.82
63	787757.86	1312942.02
64	787758.82	1312943.26
65	787759.72	1312944.54
66	787760.58	1312945.86
67	787761.37	1312947.22
68	787762.11	1312948.61
69	787762.78	1312950.02
70	787763.40	1312951.47
71	787763.96	1312952.94
72	787764.45	1312954.43
73	787764.88	1312955.94
74	787765.24	1312957.47
75	787765.54	1312959.01
76	787765.77	1312960.56
77	787765.94	1312962.13
1	787766.04	1312963.69

Планы границ объектов второго пояса зоны санитарной охраны прилагаются к настоящей границе зоны санитарной охраны подземного источника водоснабжения для хозяйственно-питьевого и производственного водоснабжения НПС «Тайшет» ООО «Транснефть-Восток» Тайшетского района Иркутской области.

3. Описание границы третьего пояса зоны санитарной охраны

Граница второго пояса водозаборной скважины № 4699:
протяженность вверх по потоку, R – 414 м;
протяженность вниз по потоку, r – 126 м;
половина ширины потока подземных вод, d – 396 м.
Граница второго пояса водозаборной скважины № 5703:
протяженность вверх по потоку, R – 634 м;
протяженность вниз по потоку, r – 65 м;
половина ширины потока подземных вод, d – 204 м.

Каталог координат границы третьего пояса зоны санитарной охраны
Система координат МСК 38, зона 2

Обозначение характерных точек границ	Координаты, м	
	X	Y
1	2	3
Скважина № 4699		
1	787720.16	1312323.91
2	787720.89	1312337.72
3	787721.13	1312351.54
4	787720.89	1312365.36
5	787720.16	1312379.16
6	787718.96	1312392.93
7	787717.28	1312406.65
8	787715.11	1312420.30
9	787712.48	1312433.87
10	787709.37	1312447.34
11	787705.79	1312460.69
12	787701.75	1312473.91
13	787697.25	1312486.98
14	787692.29	1312499.88
15	787686.89	1312512.60
16	787681.05	1312525.13
17	787674.78	1312537.45
18	787668.08	1312549.54
19	787660.96	1312561.38
20	787653.43	1312572.98
21	787645.50	1312584.30
22	787637.18	1312595.34
23	787628.48	1312606.08
24	787619.41	1312616.51
25	787609.99	1312626.62
26	787600.21	1312636.40
27	787590.10	1312645.82
28	787579.67	1312654.89
29	787568.93	1312663.59
30	787557.89	1312671.91
31	787546.57	1312679.84
32	787534.98	1312687.36
33	787523.13	1312694.48
34	787511.04	1312701.18
35	787498.72	1312707.46
36	787486.20	1312713.30
37	787473.47	1312718.70
38	787460.57	1312723.66
39	787447.50	1312728.16
40	787434.28	1312732.20
41	787420.93	1312735.77
42	787407.46	1312738.88
43	787393.89	1312741.52
44	787380.24	1312743.68
45	787366.52	1312745.37
46	787352.75	1312746.57
47	787212.13	1312757.47
48	787150.99	1311967.83
49	787297.51	1311956.50
50	787311.31	1311955.78
51	787325.13	1311955.54
52	787338.95	1311955.78
53	787352.75	1311956.50
54	787366.52	1311957.71
55	787380.24	1311959.39
56	787393.89	1311961.55
57	787407.46	1311964.19
58	787420.93	1311967.30
59	787434.28	1311970.88
60	787447.50	1311974.92
61	787460.57	1311979.42
62	787473.47	1311984.37
63	787486.20	1311989.77
64	787498.72	1311995.61
65	787511.04	1312001.89
66	787523.13	1312008.59
67	787534.98	1312015.71
68	787546.57	1312023.24
69	787557.89	1312031.17
70	787568.93	1312039.48
71	787579.67	1312048.18
72	787590.10	1312057.25
73	787600.21	1312066.68
74	787609.99	1312076.45
75	787619.41	1312086.56
76	787628.48	1312096.99
77	787637.18	1312107.73
78	787645.50	1312118.77
79	787653.43	1312130.10
80	787660.96	1312141.69
81	787668.08	1312153.54
82	787674.78	1312165.63
83	787681.05	1312177.94
84	787686.89	1312190.47
85	787692.29	1312203.19
86	787697.25	1312216.10
87	787701.75	1312229.17
88	787705.79	1312242.38
89	787709.37	1312255.74
90	787712.48	1312269.20
91	787715.11	1312282.77
92	787717.28	1312296.42
93	787718.96	1312310.14
1	787720.16	1312323.91
Скважина № 5703		
1	787803.98	1312961.25
2	787804.35	1312968.36
3	787804.47	1312975.48
4	787804.35	1312982.60
5	787803.98	1312989.71
6	787803.36	1312996.80
7	787802.49	1313003.87
8	787801.38	1313010.90
9	787800.02	1313017.89
10	787798.41	1313024.83
11	787796.57	1313031.71
12	787794.49	1313038.52
13	787792.17	1313045.25
14	787789.62	1313051.90
15	787786.84	1313058.45
16	787783.83	1313064.91
17	787780.60	1313071.25
18	787777.14	1313077.48
19	787773.48	1313083.58
20	787769.60	1313089.55
21	787765.51	1313095.39
22	787761.23	1313101.07
23	787756.75	1313106.61
24	787752.08	1313111.98
25	787747.22	1313117.19
26	787742.18	1313122.22
27	787736.98	1313127.08
28	787731.60	1313131.75
29	787726.07	1313136.23
30	787720.38	1313140.52
31	787714.55	1313144.60
32	787708.58	1313148.48
33	787702.47	1313152.15
34	787696.25	1313155.60
35	787689.90	1313158.83
36	787683.45	1313161.84
37	787676.89	1313164.62
38	787670.25	1313167.18
39	787663.51	1313169.49
40	787656.70	1313171.58
41	787649.83	1313173.42
42	787642.89	1313175.02
43	787635.90	1313176.38
44	787628.86	1313177.49
45	787621.80	1313178.36
46	787616.63	1313178.84
47	787123.18	1313218.03
48	787090.88	1312811.31
49	787586.24	1312771.98
50	787593.35	1312771.60
51	787600.47	1312771.48
52	787607.59	1312771.60
53	787614.70	1312771.98
54	787621.80	1312772.60
55	787628.86	1312773.46
56	787635.90	1312774.58
57	787642.89	1312775.94
58	787649.83	1312777.54
59	787656.70	1312779.38
60	787663.51	1312781.46
61	787670.25	1312783.78
62	787676.89	1312786.33
63	787683.45	1312789.12
64	787689.90	1312792.12
65	787696.25	1312795.36
66	787702.47	1312798.81
67	787708.58	1312802.48
68	787714.55	1312806.36
69	787720.38	1312810.44
70	787726.07	1312814.72
71	787731.60	1312819.20
72	787736.98	1312823.88
73	787742.18	1312828.73
74	787747.22	1312833.77
75	787752.08	1312838.98
76	787756.75	1312844.35
77	787761.23	1312849.88
78	787765.51	1312855.57
79	787769.60	1312861.40
80	787773.48	1312867.38
81	787777.14	1312873.48
82	787780.60	1312879.71
83	787783.83	1312886.05
84	787786.84	1312892.50
85	787789.62	1312899.06
86	787792.17	1312905.71
87	787794.49	1312912.44
88	787796.57	1312919.25
89	787798.41	1312926.13
90	787800.02	1312933.06
91	787801.38	1312940.05
92	787802.49	1312947.09
93	787803.36	1312954.16
1	787803.98	1312961.25

Планы границ объектов третьего пояса зоны санитарной охраны прилагаются к настоящей границе зоны санитарной охраны подземного источника водоснабжения для хозяйственно-питьевого и производственного водоснабжения НПС «Тайшет» ООО «Транснефть-Восток» Тайшетского района Иркутской области.

Министр природных ресурсов и экологии Иркутской области
С.М. Трофимова

Приложение 1
к границе зоны санитарной охраны подземного
источника водоснабжения для хозяйственно-питьевого
и производственного водоснабжения НПС «Тайшет»
ООО «Транснефть-Восток» Тайшетского района Иркутской
области, установленной приказом министерства природных
ресурсов и экологии Иркутской области
от 30 ноября 2020 г. № 59-мпр

Первый пояс зоны санитарной охраны подземного источника водоснабжения для хозяйственно-питьевого и производственного водоснабжения НПС «Тайшет» ООО «Транснефть-Восток» Тайшетского района Иркутской области (скважина И-4699)

План границ объекта

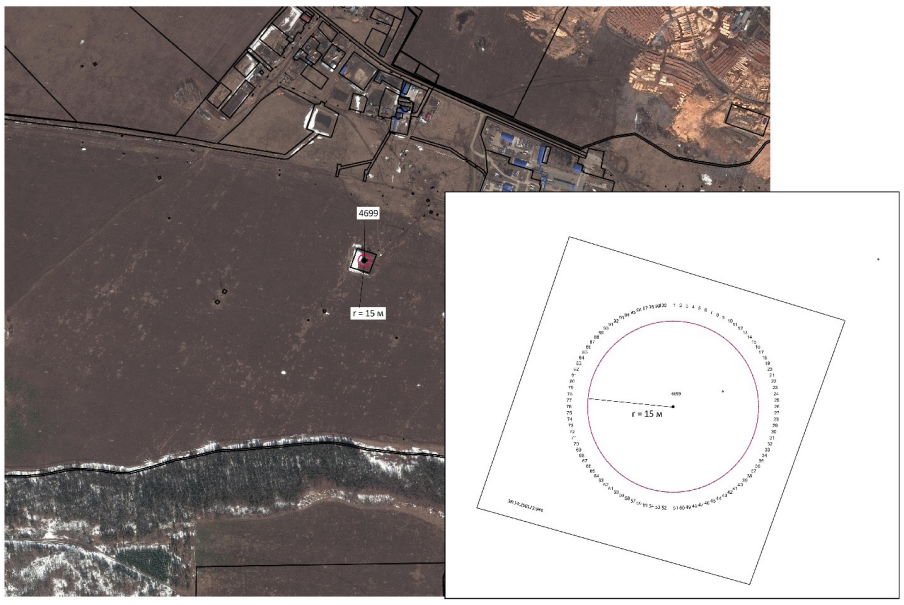

Первый пояс зоны санитарной охраны подземного источника водоснабжения для хозяйственно-питьевого и производственного водоснабжения НПС «Тайшет» ООО «Транснефть-Восток» Тайшетского района Иркутской области (скважина И-5703)

План границ объекта

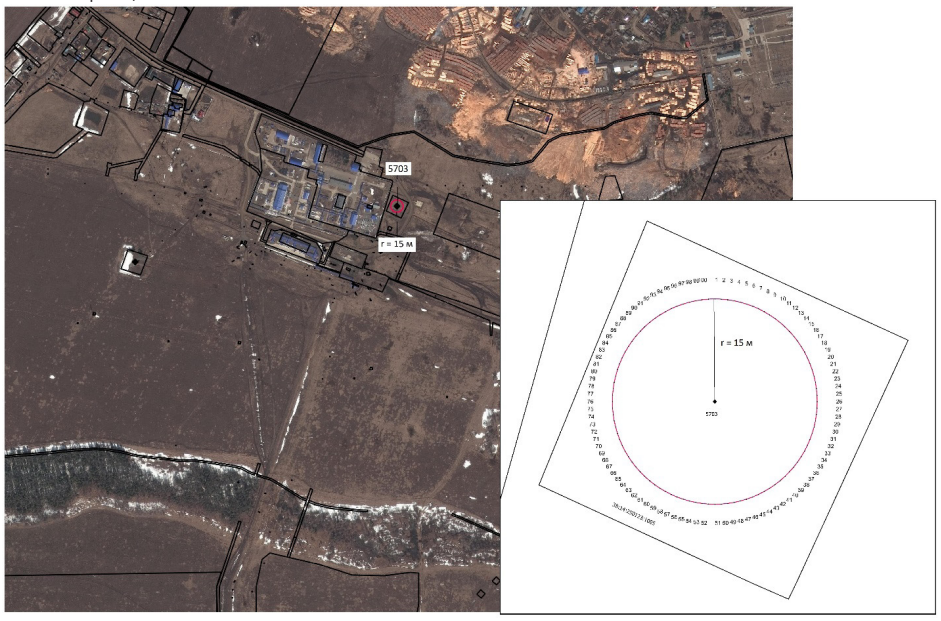

Приложение 2
к границе зоны санитарной охраны подземного источника водоснабжения для хозяйственно-питьевого и производственного водоснабжения НПС «Тайшет» ООО «Транснефть-Восток» Тайшетского района Иркутской области,
установленной приказом министерства природных ресурсов и экологии Иркутской области
от 30 ноября 2020 г. № 59-мпр

Второй пояс зоны санитарной охраны подземного источника водоснабжения для хозяйственно-питьевого и производственного водоснабжения НПС «Тайшет» ООО «Транснефть-Восток» Тайшетского района Иркутской области (скважина И-4699)

План границ объекта

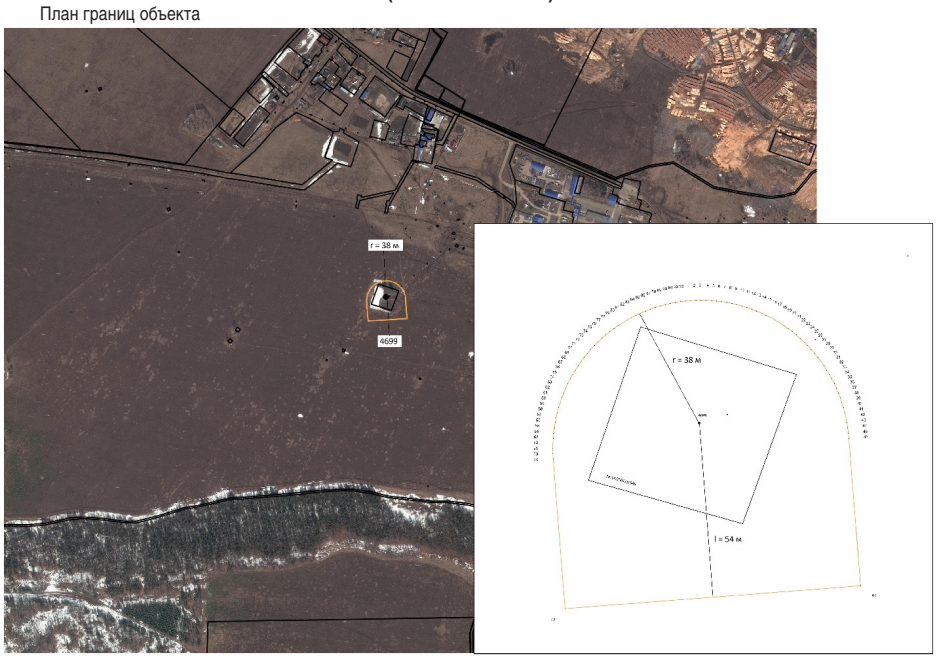

Второй пояс зоны санитарной охраны подземного источника водоснабжения для хозяйственно-питьевого и производственного водоснабжения НПС «Тайшет» ООО «Транснефть-Восток» Тайшетского района Иркутской области (скважина И-5703)

План границ объекта

Приложение 3
к границе зоны санитарной охраны подземного источника водоснабжения для хозяйственно-питьевого и производственного водоснабжения НПС «Тайшет» ООО «Транснефть-Восток» Тайшетского района Иркутской области,
установленной приказом министерства природных ресурсов и экологии Иркутской области
от 30 ноября 2020 г. № 59-мпр

Третий пояс зоны санитарной охраны подземного источника водоснабжения для хозяйственно-питьевого и производственного водоснабжения НПС «Тайшет» ООО «Транснефть-Восток» Тайшетского района Иркутской области (скважина И-4699)

План границ объекта

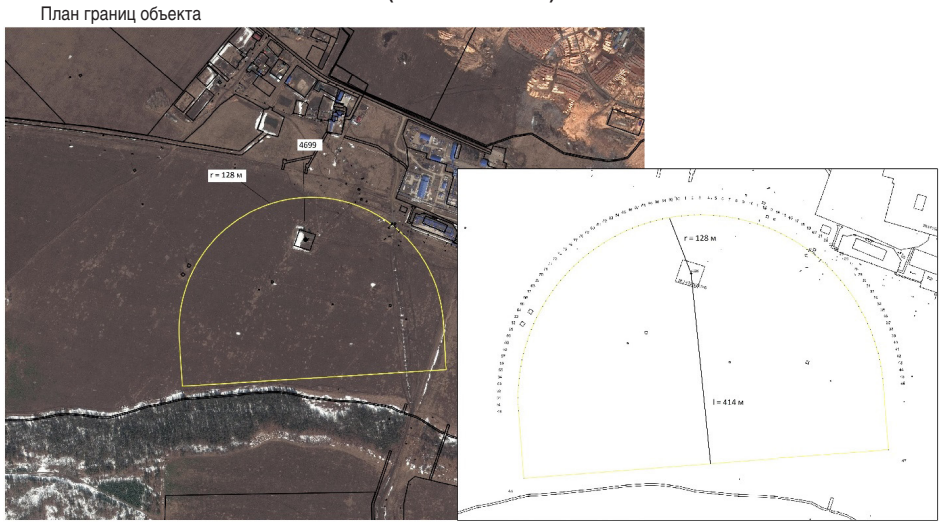

Третий пояс зоны санитарной охраны подземного источника водоснабжения для хозяйственно-питьевого и производственного водоснабжения НПС «Тайшет» ООО «Транснефть-Восток» Тайшетского района Иркутской области (скважина И-5703)

План границ объекта

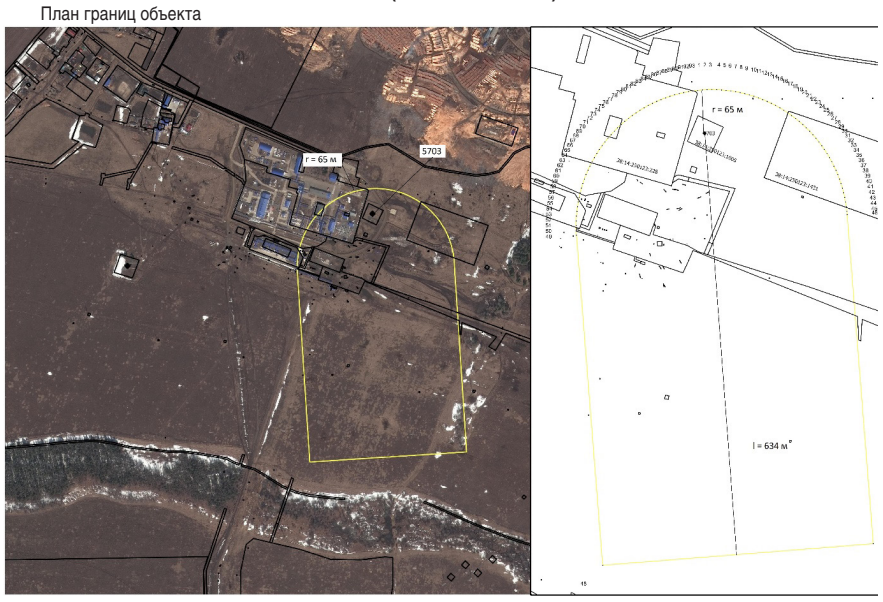

ПРИЛОЖЕНИЕ № 2
к приказу министерства природных ресурсов и экологии Иркутской области
от 30 ноября 2020 г. № 59-мпр

РЕЖИМ ЗОНЫ САНИТАРНОЙ ОХРАНЫ ПОДЗЕМНОГО ИСТОЧНИКА ВОДОСНАБЖЕНИЯ ДЛЯ ХОЗЯЙСТВЕННО-ПИТЬЕВОГО И ПРОИЗВОДСТВЕННОГО ВОДОСНАБЖЕНИЯ НПС «ТАЙШЕТ» ООО «ТРАНСНЕФТЬ-ВОСТОК» ТАЙШЕТСКОГО РАЙОНА ИРКУТСКОЙ ОБЛАСти

Мероприятия по первому поясу

1. Территория первого пояса зон санитарной охраны должна быть спланирована для отвода поверхностного стока за ее пределы, озеленена, ограждена и обеспечена охраной. Дорожки к сооружениям должны иметь твердое покрытие.

2. Не допускается посадка высокоствольных деревьев, все виды строительства, не имеющие непосредственного отношения к эксплуатации, реконструкции и расширению водопроводных сооружений, в том числе прокладка трубопроводов различного назначения, размещение жилых и хозяйственно-бытовых зданий, проживание людей, применение ядохимикатов и удобрений.

3. Здания должны быть оборудованы канализацией с отведением сточных вод в ближайшую систему бытовой или производственной канализации или на местные станции очистных сооружений, расположенные за пределами первого пояса зон санитарной охраны с учетом санитарного режима на территории второго пояса.

В исключительных случаях при отсутствии канализации должны устраиваться водонепроницаемые приемники нечистот и бытовых отходов, расположенные в местах, исключающих загрязнение территории первого пояса зон санитарной охраны при их вывозе.

4. Водопроводные сооружения, расположенные в первом поясе зоны санитарной охраны, должны быть оборудованы с учетом предотвращения возможности загрязнения питьевой воды через оголовки и устья скважин, люки и переливные трубы резервуаров и устройства заливки насосов.

5. Все водозаборы должны быть оборудованы аппаратурой для систематического контроля соответствия фактического дебита при эксплуатации водопровода проектной производительности, предусмотренной при его проектировании и обосновании границ зон санитарной охраны.

Мероприятия по второму и третьему поясам

1. Выявление, тампонирование или восстановление всех старых, бездействующих, дефектных или неправильно эксплуатируемых скважин, представляющих опасность в части возможности загрязнения водоносных горизонтов.

2. Бурение новых скважин и новое строительство, связанное с нарушением почвенного покрова, производится при обязательном согласовании с Федеральным бюджетным учреждением здравоохранения «Центр гигиены и эпидемиологии в Иркутской области».

3. Запрещение закачки отработанных вод в подземные горизонты, подземного складирования твердых отходов и разработки недр земли.

4. Запрещение размещения складов горюче - смазочных материалов, ядохимикатов и минеральных удобрений, накопителей промстоков, шламохранилищ и других объектов, обусловливающих опасность химического загрязнения подземных вод.

Размещение таких объектов допускается в пределах третьего пояса зон санитарной охраны только при использовании защищенных подземных вод, при условии выполнения специальных мероприятий по защите водоносного горизонта от загрязнения при наличии санитарно - эпидемиологического заключения Федерального бюджетного учреждения здравоохранения «Центр гигиены и эпидемиологии в Иркутской области», выданного с учетом заключения органов геологического контроля.

5. Своевременное выполнение необходимых мероприятий по санитарной охране поверхностных вод, имеющих непосредственную гидрологическую связь с используемым водоносным горизонтом, в соответствии с гигиеническими требованиями к охране поверхностных вод.

Дополнительные мероприятия по второму поясу

В пределах второго пояса зон санитарной охраны подземных источников водоснабжения подлежат выполнению следующие дополнительные мероприятия:

1. Не допускается:

размещение кладбищ, скотомогильников, полей ассенизации, полей фильтрации, навозохранилищ, силосных траншей, животноводческих и птицеводческих предприятий и других объектов, обусловливающих опасность микробного загрязнения подземных вод;

применение удобрений и ядохимикатов;

рубка леса главного пользования и реконструкции.

2. Выполнение мероприятий по санитарному благоустройству территории населенных пунктов и других объектов (оборудование канализацией, устройство водонепроницаемых выгребов, организация отвода поверхностного стока и др.).

Министр природных ресурсов и экологии Иркутской области С.М. Трофимова

МИНИСТЕРСТВО ПРИРОДНЫХ РЕСУРСОВ И ЭКОЛОГИИ ИРКУТСКОЙ ОБЛАСТИ

П Р И К А З

30 ноября 2020 года **№ 61-мпр**

Иркутск

Об установлении зоны санитарной охраны водозабора подземных вод для хозяйственно-питьевого и технологического обеспечения водой объектов вахтового поселка на Среднедагалдынском участке Верхнечонского месторождения Катангского района Иркутской области

В соответствии со статьей 18 Федерального закона от 30 марта 1999 года № 52-ФЗ «О санитарно-эпидемиологическом благополучии населения», статьей 106 Земельного кодекса Российской Федерации от 25 октября 2001 года № 136-ФЗ, пунктом 1 постановления Правительства Иркутской области от 12 ноября 2018 года № 822-пп «Об уполномоченном исполнительном органе государственной власти Иркутской области и признании утратившими силу отдельных нормативных правовых актов Иркутской области», Положением о министерстве природных ресурсов и экологии Иркутской области, утвержденным постановлением Правительства Иркутской области от 29 декабря 2009 года № 392/171-пп, учитывая санитарно-эпидемиологическое заключение Управления Федеральной службы по надзору в сфере защиты прав потребителей и благополучия человека по Иркутской области от 25 августа 2020 года № 38.ИЦ.06.000.Т.001296.08.20, руководствуясь статьей 21 Устава Иркутской области

ПРИКАЗЫВАЮ:

1. Установить зону санитарной охраны водозабора подземных вод для хозяйственно-питьевого и технологического обеспечения водой объектов вахтового поселка на Среднедагалдынском участке Верхнечонского месторождения Катангского района Иркутской области согласно приложениям № 1, № 2.

2. Настоящий приказ подлежит официальному опубликованию в общественно-политической газете «Областная», сетевом издании «Официальный интернет-портал правовой информации Иркутской области» (ogirk.ru), а также на «Официальном интернет-портале правовой информации» (www.pravo.gov.ru).

Министр природных ресурсов и экологии Иркутской области С.М. Трофимова

Приложение № 1
к приказу министерства природных ресурсов и экологии Иркутской области
от 30 ноября 2020 года № 61-мпр

Граница зоны санитарной охраны водозабора подземных вод для хозяйственно-питьевого и технологического обеспечения водой объектов вахтового поселка на Среднедагалдынском участке Верхнечонского месторождения Катангского района Иркутской ОБЛАСТИ

1. Описание границы первого пояса зоны санитарной охраны

Граница первого пояса устанавливается на расстоянии 30 м от скважин водозабора.

Каталог координат границы первого пояса зоны санитарной охраны
Система координат МСК 38, зона 5

Обозначение характерных точек границ	Координаты, м	
	X	Y
1	2	3
н1	1256251.973	5252446.028
н2	1256249.739	5252436.967
н3	1256244.943	5252429.020
н4	1256237.920	5252422.908
н5	1256229.450	5252419.244
н6	1256220.202	5252418.416
н7	1256211.067	5252420.424
н8	1256202.380	5252425.601
н9	1256193.693	5252429.443
н10	1256186.678	5252435.564
н11	1256181.892	5252443.518
н12	1256179.670	5252452.582
н13	1256180.456	5252461.923
н14	1256184.027	5252470.538
н15	1256189.937	5252477.651
н16	1256197.851	5252482.594
н17	1256206.877	5252484.868
н18	1256216.235	5252484.306
н19	1256224.923	5252480.908
н20	1256229.489	5252477.625
н21	1256236.840	5252474.506
н22	1256243.076	5252469.831
н23	1256248.642	5252462.322
н24	1256251.199	5252455.370
н1	1256251.973	5252446.028

Карта-схема первого пояса зоны санитарной охраны прилагается к настоящей границе зоны санитарной охраны водозабора подземных вод для хозяйственно-питьевого и технологического обеспечения водой объектов вахтового поселка на Среднедагалдынском участке Верхнечонского месторождения Катангского района Иркутской области.

2. Описание границы второго пояса зоны санитарной охраны

Размеры границ второго пояса зоны санитарной охраны составляют:
- протяжённость вниз по потоку на расстоянии 95 м от скважин;
- вверх по потоку на расстоянии 102 м от скважин;
- ширина захвата 95 метров в обе стороны от центра водозабора.

Каталог координат границы второго пояса зоны санитарной охраны
Система координат МСК 38, зона 5

Обозначение характерных точек границ	Координаты, м	
	X	Y
1	2	3
н1	1256310.026	5252454.719
н2	1256305.553	5252431.148
н3	1256295.735	5252409.915
н4	1256280.904	5252390.854
н5	1256261.285	5252375.633
н6	1256238.885	5252366.473
н7	1256215.041	5252363.486
н8	1256190.977	5252366.504
н9	1256168.033	5252376.527
н10	1256150.215	5252389.828
н11	1256134.742	5252409.743
н12	1256124.506	5252431.435
н13	1256119.619	5252454.624
н14	1256121.196	5252479.032
н15	1256127.562	5252502.436
н16	1256139.609	5252523.001
н17	1256156.222	5252540.893
н18	1256176.731	5252553.389
н19	1256199.910	5252560.156
н20	1256224.198	5252560.918
н21	1256247.814	5252555.563
н22	1256268.863	5252544.040
н23	1256286.455	5252527.625
н24	1256299.589	5252508.045
н25	1256307.707	5252485.522
н26	1256310.034	5252467.451
н1	1256310.026	5252454.719

Карта-схема второго пояса зоны санитарной охраны прилагается к настоящей границе зоны санитарной охраны водозабора подземных вод для хозяйственно-питьевого и технологического обеспечения водой объектов вахтового поселка на Среднедагалдынском участке Верхнечонского месторождения Катангского района Иркутской области.

3. Описание границы третьего пояса зоны санитарной охраны

Размеры границ третьего пояса зоны санитарной охраны составляют:
- протяжённость вниз по потоку на расстоянии 253 м от скважин;
- вверх по потоку на расстоянии 1298 м от скважин;
- ширина захвата 552 метров в обе стороны от центра водозабора.

Каталог координат границы третьего пояса зоны санитарной охраны
Система координат МСК 38, зона 3

Обозначение характерных точек границ	Координаты, м	
	X	Y
1	2	3
н1	1256776.113	5252964.185
н2	1256770.688	5252867.793
н3	1256756.800	5252773.074
н4	1256734.672	5252681.474
н5	1256704.638	5252594.437
н6	1256667.147	5252513.353
н7	1256622.865	5252439.443
н8	1256572.240	5252373.763
н9	1256516.386	5252317.480
н10	1256455.859	5252271.318
н11	1256391.886	5252236.109
н12	1256325.246	5252212.297
н13	1256256.942	5252200.385
н14	1256188.200	5252200.426
н15	1256119.910	5252212.422
н16	1256053.299	5252236.316
н17	1255989.370	5252271.608
н18	1255928.901	5252317.853
н19	1255873.119	5252374.217
н20	1255822.580	5252439.977
н21	1255778.399	5252513.964
н22	1255741.021	5252595.121
н23	1255711.113	5252682.225
н24	1255689.122	5252773.884
н25	1255675.380	5252868.651
н26	1255670.109	5252965.081
н27	1255673.419	5253061.726
н28	1255685.199	5253157.030
н29	1255705.334	5253249.545
н30	1255733.378	5253337.825
н31	1255769.107	5253420.536
н32	1255811.850	5253496.399
н33	1255860.826	5253564.192
н34	1255915.588	5253622.969
н35	1255975.020	5253671.675
н36	1256038.230	5253709.700
н37	1256104.325	5253736.322
н38	1256172.303	5253751.265
н39	1256241.048	5253754.197
н40	1256309.447	5253745.120
н41	1256376.608	5253724.146
н42	1256441.418	5253691.612
н43	1256502.764	5253648.073
н44	1256559.754	5253594.145
н45	1256611.611	5253530.660
н46	1256657.445	5253458.567
н47	1256696.589	5253379.087
н48	1256728.375	5253293.389
н49	1256752.360	5253202.807
н50	1256768.211	5253108.676
н51	1256772.961	5253060.807
н1	1256776.113	5252964.185

Карта-схема третьего пояса зоны санитарной охраны прилагается к настоящей границе зоны санитарной охраны водозабора подземных вод для хозяйственно-питьевого и технологического обеспечения водой объектов вахтового поселка на Среднедагалдынском участке Верхнечонского месторождения Катангского района Иркутской области.

Министр природных ресурсов и экологии
Иркутской области С.М. Трофимова

Приложение 1
к границе зоны санитарной водозабора подземных вод для хозяйственно-питьевого и технологического обеспечения водой объектов вахтового поселка на Среднедагалдынском участке Верхнечонского месторождения Катангского района Иркутской, установленной приказом министерства природных ресурсов и экологии Иркутской области
от 30 ноября 2020 года № 61-мпр

Первый пояс зоны санитарной охраны водозабора подземных вод для хозяйственно-питьевого и технологического обеспечения водой объектов вахтового поселка на Среднедагалдынском участке Верхнечонского месторождения Катангского района Иркутской

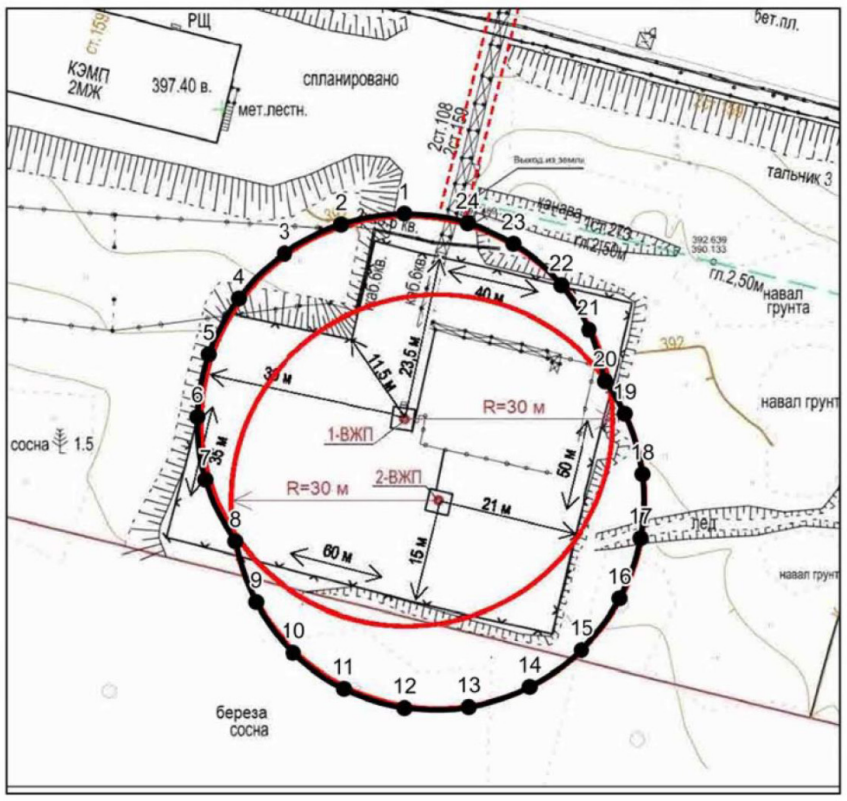

Масштаб 1:1000

Условные обозначения:

Граница первого пояса ЗСО R = 30 м от каждой скважины

Общая граница первого пояса ЗСО скважин 1-ВЖП и 2-ВЖП

1 Обозначение характерной точки границы первого пояса ЗСО

Приложение 2
к границе зоны санитарной водозабора подземных вод для хозяйственно-питьевого и технологического обеспечения водой объектов вахтового поселка на Среднедагалдынском участке Верхнечонского месторождения Катангского района Иркутской, установленной приказом министерства природных ресурсов и экологии Иркутской области
от 30 ноября 2020 года № 61-мпр

Второй пояс зоны санитарной охраны водозабора подземных вод для хозяйственно-питьевого и технологического обеспечения водой объектов вахтового поселка на Среднедагалдынском участке Верхнечонского месторождения Катангского района Иркутской

Масштаб 1:5000

Условные обозначения:

Общая граница второго пояса ЗСО скважин 1-ВЖП и 2-ВЖП

1 Обозначение характерной точки границы второго пояса ЗСО

Приложение 3
к границе зоны санитарной водозабора подземных вод для хозяйственно-питьевого и технологического обеспечения водой объектов вахтового поселка на Среднедагалдынском участке Верхнечонского месторождения Катангского района Иркутской, установленной приказом министерства природных ресурсов и экологии Иркутской области
от 30 ноября 2020 года № 61-мпр

Третий пояс зоны санитарной охраны водозабора подземных вод для хозяйственно-питьевого и технологического обеспечения водой объектов вахтового поселка на Среднедагалдынском участке Верхнечонского месторождения Катангского района Иркутской

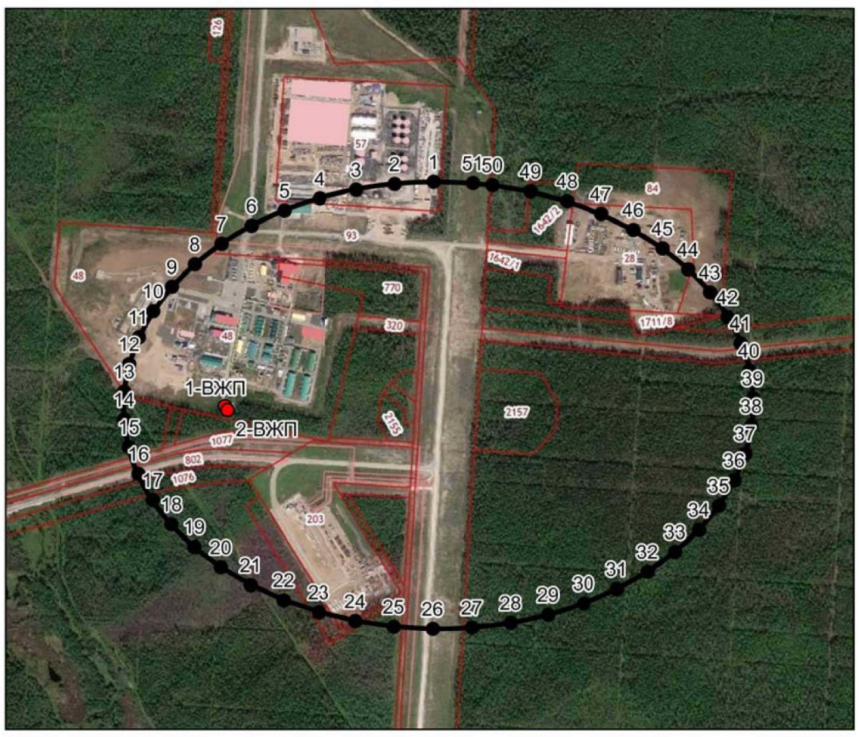

Масштаб 1:15000

Условные обозначения:

Общая граница третьего пояса ЗСО скважин 1-ВЖП и 2-ВЖП

1 Обозначение характерной точки границы третьего пояса ЗСО

ПРИЛОЖЕНИЕ № 2
к приказу министерства природных ресурсов
и экологии Иркутской области
от 30 ноября 2020 г. № 61-мпр

Режим зоны санитарной охраны водозабора подземных вод для хозяйственно-питьевого и технологического обеспечения водой объектов вахтового поселка на Среднедагалдынском участке Верхнечонского месторождения Катангского района Иркутской

Мероприятия по первому поясу

1. Территория первого пояса зон санитарной охраны должна быть спланирована для отвода поверхностного стока за ее пределы, озеленена, ограждена и обеспечена охраной. Дорожки к сооружениям должны иметь твердое покрытие.

2. Не допускается посадка высокоствольных деревьев, все виды строительства, не имеющие непосредственного отношения к эксплуатации, реконструкции и расширению водопроводных сооружений, в том числе прокладка трубопроводов различного назначения, размещение жилых и хозяйственно-бытовых зданий, проживание людей, применение ядохимикатов и удобрений.

3. Здания должны быть оборудованы канализацией с отведением сточных вод в ближайшую систему бытовой или производственной канализации или на местные станции очистных сооружений, расположенные за пределами первого пояса зон санитарной охраны с учетом санитарного режима на территории второго пояса.

В исключительных случаях при отсутствии канализации должны устраиваться водонепроницаемые приемники нечистот и бытовых отходов, расположенные в местах, исключающих загрязнение территории первого пояса зон санитарной охраны при их вывозе.

4. Водопроводные сооружения, расположенные в первом поясе зоны санитарной охраны, должны быть оборудованы с учетом предотвращения возможности загрязнения питьевой воды через оголовки и устья скважин, люки и переливные трубы резервуаров и устройства заливки насосов.

5. Все водозаборы должны быть оборудованы аппаратурой для систематического контроля соответствия фактического дебита при эксплуатации водопровода проектной производительности, предусмотренной при его проектировании и обосновании границ зон санитарной охраны.

Мероприятия по второму и третьему поясам

1. Выявление, тампонирование или восстановление всех старых, бездействующих, дефектных или неправильно эксплуатируемых скважин, представляющих опасность в части возможности загрязнения водоносных горизонтов.

2. Бурение новых скважин и новое строительство, связанное с нарушением почвенного покрова, производится при обязательном согласовании с Федеральным бюджетным учреждением здравоохранения «Центр гигиены и эпидемиологии в Иркутской области».

3. Запрещение закачки отработанных вод в подземные горизонты, подземного складирования твердых отходов и разработки недр земли.

4. Запрещение размещения складов горюче - смазочных материалов, ядохимикатов и минеральных удобрений, накопителей промстоков, шламохранилищ и других объектов, обусловливающих опасность химического загрязнения подземных вод.

Размещение таких объектов допускается в пределах третьего пояса зон санитарной охраны только при использовании защищенных подземных вод, при условии выполнения специальных мероприятий по защите водоносного горизонта от загрязнения при наличии санитарно - эпидемиологического заключения Федерального бюджетного учреждения здравоохранения «Центр гигиены и эпидемиологии в Иркутской области», выданного с учетом заключения органов геологического контроля.

5. Своевременное выполнение необходимых мероприятий по санитарной охране поверхностных вод, имеющих непосредственную гидрологическую связь с используемым водоносным горизонтом, в соответствии с гигиеническими требованиями к охране поверхностных вод.

Дополнительные мероприятия по второму поясу

В пределах второго пояса зон санитарной охраны подземных источников водоснабжения подлежат выполнению следующие дополнительные мероприятия:

1. Не допускается:

размещение кладбищ, скотомогильников, полей ассенизации, полей фильтрации, навозохранилищ, силосных траншей, животноводческих и птицеводческих предприятий и других объектов, обусловливающих опасность микробного загрязнения подземных вод;

применение удобрений и ядохимикатов;

рубка леса главного пользования и реконструкции.

2. Выполнение мероприятий по санитарному благоустройству территории населенных пунктов и других объектов (оборудование канализацией, устройство водонепроницаемых выгребов, организация отвода поверхностного стока и др.).

Министр природных ресурсов и экологии Иркутской области С.М. Трофимова

МИНИСТЕРСТВО ПРИРОДНЫХ РЕСУРСОВ И ЭКОЛОГИИ ИРКУТСКОЙ ОБЛАСТИ

П Р И К А З

30 ноября 2020 года **№ 60-мпр**

Иркутск

Об установлении зоны санитарной охраны подземного источника водоснабжения для хозяйственно-питьевого и производственного водоснабжения НПС «Тулун» ООО «Транснефть-Восток» Тулунского района Иркутской области

В соответствии со статьей 18 Федерального закона от 30 марта 1999 года № 52-ФЗ «О санитарно-эпидемиологическом благополучии населения», статьей 106 Земельного кодекса Российской Федерации от 25 октября 2001 года № 136-ФЗ, приказом министерства природных ресурсов и экологии Иркутской области от 6 августа 2020 года № 31-мпр «Об утверждении административного регламента по предоставлению государственной услуги по принятию решения об установлении, изменении, прекращении существования зон санитарной охраны источников питьевого и хозяйственно-бытового водоснабжения», пунктом 1 постановления Правительства Иркутской области от 12 ноября 2018 года № 822-пп «Об уполномоченном исполнительном органе государственной власти Иркутской области и признании утратившими силу отдельных нормативных правовых актов Иркутской области», Положением о министерстве природных ресурсов и экологии Иркутской области, утвержденным постановлением Правительства Иркутской области от 29 декабря 2009 года № 392/171-пп, на основании Указа Губернатора Иркутской области от 19 сентября 2020 года № 86-угк «О назначении на должность Трофимовой С.М.», учитывая санитарно-эпидемиологическое заключение Управления Федеральной службы по надзору в сфере защиты прав потребителей и благополучия человека по Иркутской области от 13 марта 2020 года № 38.ИЦ.06.000.Т.000230.03.20, руководствуясь статьей 21 Устава Иркутской области

ПРИКАЗЫВАЮ:

1. Установить зону санитарной охраны подземного источника водоснабжения для хозяйственно-питьевого и производственного водоснабжения НПС «Тулун» ООО «Транснефть-Восток» Тулунского района Иркутской области согласно приложениям № 1, № 2.

2. Настоящий приказ подлежит официальному опубликованию в общественно-политической газете «Областная», сетевом издании «Официальный интернет-портал правовой информации Иркутской области» (ogirk.ru), а также на «Официальном интернет-портале правовой информации» (www.pravo.gov.ru).

Министр природных ресурсов и экологии
Иркутской области С.М. Трофимова

ПРИЛОЖЕНИЕ № 1
к приказу министерства природных ресурсов и
экологии Иркутской области
от 30 ноября 2020 г. № 60-мпр

Граница зоны санитарной охраны подземного Источника водоснабжения для хозяйственно-питьевого и производственного водоснабжения нпс «Тулун» ООО «Транснефть-восток» Тулунского района Иркутской области

1. Описание границ первого пояса зоны санитарной охраны

Граница первого пояса водозаборной скважины И-5512 и водозаборной скважины И-5571 устанавливается в виде окружности радиусом 15 м.

Каталог координат границы первого пояса зоны санитарной охраны
Система координат МСК 38, зона 2

Обозначение характерных точек границ	Координаты, м	
	X	Y
1	2	3
Скважина И-5512		
1	643447.25	2283535.40
2	643447.16	2283536.97
3	643446.92	2283538.52
4	643446.51	2283540.04
5	643445.95	2283541.50
6	643445.24	2283542.90
7	643444.38	2283544.22
8	643443.40	2283545.44
9	643442.28	2283546.55
10	643441.06	2283547.54
11	643439.75	2283548.39
12	643438.35	2283549.10
13	643436.88	2283549.67
14	643435.37	2283550.07
15	643433.81	2283550.32
16	643432.25	2283550.40
17	643430.68	2283550.32
18	643429.13	2283550.07
19	643427.61	2283549.67
20	643426.15	2283549.10
21	643424.75	2283548.39
22	643423.43	2283547.54
23	643422.21	2283546.55
24	643421.10	2283545.44
25	643420.11	2283544.22
26	643419.26	2283542.90
27	643418.54	2283541.50
28	643417.98	2283540.04
29	643417.57	2283538.52
30	643417.33	2283536.97
31	643417.25	2283535.40
32	643417.33	2283533.83
33	643417.57	2283532.28
34	643417.98	2283530.76
35	643418.54	2283529.30
36	643419.26	2283527.90
37	643420.11	2283526.58
38	643421.10	2283525.36
39	643422.21	2283524.25
40	643423.43	2283523.26
41	643424.75	2283522.41
42	643426.15	2283521.70
43	643427.61	2283521.13
44	643429.13	2283520.73
45	643430.68	2283520.48
46	643432.25	2283520.40
47	643433.81	2283520.48
48	643435.37	2283520.73
49	643436.88	2283521.13
50	643438.35	2283521.70
51	643439.75	2283522.41
52	643441.06	2283523.26
53	643442.28	2283524.25
54	643443.40	2283525.36
55	643444.38	2283526.58
56	643445.24	2283527.90
57	643445.95	2283529.30
58	643446.51	2283530.76
59	643446.92	2283532.28
60	643447.16	2283533.83
1	643447.25	2283535.40
Скважина И-5571		
1	643254.14	2283598.18
2	643254.06	2283599.75
3	643253.81	2283601.30
4	643253.41	2283602.82
5	643252.84	2283604.28
6	643252.13	2283605.68
7	643251.28	2283607.00
8	643250.29	2283608.22
9	643249.18	2283609.33
10	643247.96	2283610.32
11	643246.64	2283611.17
12	643245.24	2283611.88
13	643243.78	2283612.45
14	643242.26	2283612.85
15	643240.71	2283613.10
16	643239.14	2283613.18
17	643237.57	2283613.10
18	643236.02	2283612.85
19	643234.50	2283612.45
20	643233.04	2283611.88
21	643231.64	2283611.17
22	643230.32	2283610.32
23	643229.10	2283609.33
24	643227.99	2283608.22
25	643227.00	2283607.00
26	643226.15	2283605.68
27	643225.44	2283604.28
28	643224.87	2283602.82
29	643224.47	2283601.30
30	643224.22	2283599.75
31	643224.14	2283598.18
32	643224.22	2283596.61
33	643224.47	2283595.06
34	643224.87	2283593.55
35	643225.44	2283592.08
36	643226.15	2283590.68
37	643227.00	2283589.37
38	643227.99	2283588.14
39	643229.10	2283587.03
40	643230.32	2283586.05
41	643231.64	2283585.19
42	643233.04	2283584.48
43	643234.50	2283583.92
44	643236.02	2283583.51
45	643237.57	2283583.26
46	643239.14	2283583.18
47	643240.71	2283583.26
48	643242.26	2283583.51
49	643243.78	2283583.92
50	643245.24	2283584.48
51	643246.64	2283585.19
52	643247.96	2283586.05
53	643249.18	2283587.03
54	643250.29	2283588.14
55	643251.28	2283589.37
56	643252.13	2283590.68
57	643252.84	2283592.08
58	643253.41	2283593.55
59	643253.81	2283595.06
60	643254.06	2283596.61
1	643254.14	2283598.18

Планы границ объектов первого пояса зоны с анитарной охраны прилагаются к настоящей границе зоны санитарной охраны подземного источника водоснабжения для хозяйственно-питьевого и производственного водоснабжения НПС «Тулун» ООО «Транснефть-Восток» Тулунского района Иркутской области.

2. Описание границы второго пояса зоны санитарной охраны.

Граница второго пояса водозаборной скважины И-5512:
протяженность вверх по потоку, R– 47 м;
протяженность вниз по потоку, r – 27 м;
общая протяженность вдоль направления потока, L - 74 м;
ширина зоны санитарной охраны, 2d – 43 м.
Граница второго пояса водозаборной скважины И-5571:
протяженность вверх по потоку, R – 29 м;
протяженность вниз по потоку, r – 15 м;
общая протяженность вдоль направления потока, L - 44 м;
ширина зоны санитарной охраны, 2d – 32 м.

Каталог координат границы второго пояса зоны санитарной охраны
Система координат МСК 38, зона 2

Обозначение характерных точек границ	Координаты, м	
	X	Y
1	2	3
скважина И-5512		
1	643449.85	2283556.11
2	643448.70	2283557.17
3	643447.50	2283558.18
4	643446.25	2283559.14
5	643444.97	2283560.05
6	643443.65	2283560.90
7	643442.30	2283561.69
8	643440.91	2283562.43
9	643439.49	2283563.11
10	643438.05	2283563.73
11	643436.58	2283564.28
12	643435.09	2283564.77
13	643433.58	2283565.20
14	643432.05	2283565.56
15	643430.50	2283565.86
16	643428.95	2283566.09
17	643427.39	2283566.26
18	643425.82	2283566.36
19	643424.25	2283566.39
20	643422.68	2283566.36
21	643421.12	2283566.26
22	643419.55	2283566.09
23	643418.00	2283565.86
24	643416.46	2283565.56
25	643414.93	2283565.20
26	643413.42	2283564.77
27	643411.93	2283564.28
28	643410.46	2283563.73
29	643409.01	2283563.11
30	643407.60	2283562.43
31	643406.21	2283561.69
32	643404.85	2283560.90
33	643403.53	2283560.05
34	643402.25	2283559.14
35	643372.45	2283536.75
36	643416.90	2283477.59
37	643446.25	2283499.65
38	643447.50	2283500.61
39	643448.70	2283501.62
40	643449.85	2283502.68
41	643450.96	2283503.79
42	643452.03	2283504.95
43	643453.04	2283506.15
44	643454.00	2283507.39
45	643454.91	2283508.67
46	643455.76	2283509.99
47	643456.55	2283511.35
48	643457.29	2283512.74
49	643457.97	2283514.15
50	643458.58	2283515.60
51	643459.14	2283517.07
52	643459.63	2283518.56
53	643460.06	2283520.07
54	643460.42	2283521.60
55	643460.72	2283523.14
56	643460.95	2283524.69
57	643461.12	2283526.26
58	643461.22	2283527.82
59	643461.25	2283529.39
60	643461.22	2283530.96
61	643461.12	2283532.53
62	643460.95	2283534.09
63	643460.72	2283535.65
64	643460.42	2283537.19
65	643460.06	2283538.72
66	643459.63	2283540.23
67	643459.14	2283541.72
68	643458.58	2283543.19
69	643457.97	2283544.63
70	643457.29	2283546.05
71	643456.55	2283547.44
72	643455.76	2283548.79
73	643454.91	2283550.11
74	643454.00	2283551.40
75	643453.04	2283552.64
76	643452.03	2283553.84
77	643450.96	2283555.00
1	643449.85	2283556.11
скважина И-5571		
1	643246.14	2283603.85
2	643245.12	2283605.04
3	643244.01	2283606.15
4	643242.81	2283607.17
5	643241.54	2283608.08
6	643240.19	2283608.88
7	643238.78	2283609.57
8	643237.31	2283610.14
9	643235.81	2283610.59
10	643234.27	2283610.92
11	643232.71	2283611.11
12	643231.14	2283611.17
13	643229.58	2283611.11
14	643228.02	2283610.92
15	643226.48	2283610.59
16	643224.98	2283610.14
17	643223.51	2283609.57
18	643222.10	2283608.88
19	643220.75	2283608.08
20	643219.73	2283607.37
21	643204.54	2283595.95
22	643227.37	2283565.57
23	643242.81	2283577.18
24	643244.01	2283578.20
25	643245.12	2283579.31
26	643246.14	2283580.50
27	643247.05	2283581.78
28	643247.86	2283583.13
29	643248.55	2283584.54
30	643249.12	2283586.00
31	643249.56	2283587.51
32	643249.86	2283589.25
33	643250.08	2283590.61
34	643250.14	2283592.17
35	643250.08	2283593.74
36	643249.89	2283595.30
37	643249.56	2283596.84
38	643249.12	2283598.34
39	643248.55	2283599.81
40	643247.86	2283601.22
41	643247.05	2283602.57
1	643246.14	2283603.85

Планы границ объектов второго пояса зоны санитарной охраны прилагаются к настоящей границе зоны санитарной охраны подземного источника водоснабжения для хозяйственно-питьевого и производственного водоснабжения НПС «Тулун» ООО «Транснефть-Восток» Тулунского района Иркутской области.

3. Описание границы третьего пояса зоны санитарной охраны

Граница третьего пояса водозаборной скважины И-5512:
протяженность вверх по потоку, R– 538 м;
протяженность вниз по потоку, r – 72 м;
общая протяженность вдоль направления потока, L - 610 м;
ширина зоны санитарной охраны, 2d – 450 м.

Граница третьего пояса водозаборной скважины И-5571:
протяженность вверх по потоку, R – 519 м;
протяженность вниз по потоку, r – 19 м;
общая протяженность вдоль направления потока, L - 610 м;
ширина зоны санитарной охраны, 2d – 116 м.

Каталог координат границы третьего пояса зоны санитарной охраны
Система координат МСК 38, зона 2

Обозначение характерных точек границ	Координаты, м	
	X	Y
1	2	3
скважина И-5512		
№ точки	X	Y
1	643486.80	2283582.58
2	643481.05	2283589.68
3	643475.05	2283596.59
4	643468.81	2283603.28
5	643462.34	2283609.74
6	643455.65	2283615.98
7	643448.75	2283621.98
8	643441.64	2283627.73
9	643434.34	2283633.24
10	643426.85	2283638.48
11	643419.18	2283643.46
12	643411.34	2283648.17
13	643403.34	2283652.61
14	643395.19	2283656.76
15	643386.91	2283660.62
16	643378.49	2283664.20
17	643369.95	2283667.47
18	643361.30	2283670.45
19	643352.56	2283673.12
20	643343.73	2283675.49
21	643334.81	2283677.55
22	643325.84	2283679.29
23	643316.81	2283680.72
24	643307.73	2283681.84
25	643298.62	2283682.64
26	643289.49	2283683.12
27	643280.34	2283683.27
28	643271.20	2283683.12
29	643262.07	2283682.64
30	643252.96	2283681.84
31	643243.88	2283680.72
32	643234.85	2283679.29
33	643225.87	2283677.55
34	643216.96	2283675.49
35	643208.12	2283673.12
36	643199.38	2283670.45
37	643190.73	2283667.47
38	643182.19	2283664.20
39	643173.78	2283660.62
40	643165.49	2283656.76
41	643157.34	2283652.61
42	643149.34	2283648.17
43	643141.50	2283643.46
44	643133.83	2283638.48
45	643126.34	2283633.24
46	642844.74	2283421.71
47	643159.49	2283002.77
48	643441.64	2283214.82
49	643448.75	2283220.57
50	643455.65	2283226.57
51	643462.34	2283232.81
52	643468.81	2283239.27
53	643475.05	2283245.96
54	643481.05	2283252.86
55	643486.80	2283259.97
56	643492.30	2283267.28
57	643497.55	2283274.77
58	643502.53	2283282.44
59	643507.24	2283290.27
60	643511.67	2283298.27
61	643515.83	2283306.42
62	643519.69	2283314.71
63	643523.26	2283323.13
64	643526.54	2283331.66
65	643529.52	2283340.31
66	643532.19	2283349.06
67	643534.56	2283357.89
68	643536.62	2283366.80
69	643538.36	2283375.78
70	643539.79	2283384.81
71	643540.91	2283393.89
72	643541.70	2283403.00
73	643542.18	2283412.13
74	643542.34	2283421.27
75	643542.18	2283430.42
76	643541.70	2283439.55
77	643540.91	2283448.66
78	643539.79	2283457.74
79	643538.36	2283466.77
80	643536.62	2283475.75
81	643534.56	2283484.66
82	643532.19	2283493.49
83	643529.52	2283502.24
84	643526.54	2283510.88
85	643523.26	2283519.42
86	643519.69	2283527.84
87	643515.83	2283536.13
88	643511.67	2283544.28
89	643507.24	2283552.27
90	643502.53	2283560.11
91	643497.55	2283567.78
92	643492.30	2283575.27
1	643486.80	2283582.58
скважина И-5571		
1	643248.25	2283616.48
2	643246.77	2283617.86
3	643245.24	2283619.19
4	643243.67	2283620.46
5	643242.05	2283621.68
6	643240.39	2283622.84
7	643238.69	2283623.94
8	643236.96	2283624.98
9	643235.19	2283625.97
10	643233.38	2283626.89
11	643231.55	2283627.74
12	643229.69	2283628.53
13	643227.80	2283629.26
14	643225.88	2283629.92
15	643223.95	2283630.51
16	643221.99	2283631.03
17	643220.02	2283631.49
18	643218.03	2283631.87
19	643216.03	2283632.19
20	643214.02	2283632.44
21	643212.00	2283632.61
22	643209.98	2283632.72
23	643207.96	2283632.76
24	643205.94	2283632.72
25	643203.91	2283632.61
26	643201.90	2283632.44
27	643199.89	2283632.19
28	643197.89	2283631.87
29	643195.90	2283631.49
30	643193.93	2283631.03
31	643191.97	2283630.51
32	643190.04	2283629.92
33	643188.12	2283629.26
34	643186.23	2283628.53
35	643184.37	2283627.74
36	643182.53	2283626.89
37	643180.73	2283625.97
38	643178.96	2283624.98
39	643177.22	2283623.94
40	643175.53	2283622.84
41	643173.87	2283621.68
42	642731.80	2283289.56
43	642801.47	2283196.82
44	643243.67	2283529.05
45	643245.24	2283530.33
46	643246.77	2283531.65
47	643248.25	2283533.03
48	643249.68	2283534.46
49	643251.06	2283535.95
50	643252.39	2283537.47
51	643253.66	2283539.05
52	643254.88	2283540.66
53	643256.04	2283542.32
54	643257.15	2283544.02
55	643258.19	2283545.76
56	643259.17	2283547.53
57	643260.09	2283549.33
58	643260.94	2283551.16
59	643261.74	2283553.03
60	643262.46	2283554.92
61	643263.12	2283556.83
62	643263.71	2283558.77
63	643264.24	2283560.72
64	643264.69	2283562.70
65	643265.08	2283564.68
66	643265.40	2283566.68
67	643265.64	2283568.69
68	643265.82	2283570.71
69	643265.92	2283572.73
70	643265.96	2283574.76
71	643265.92	2283576.78
72	643265.82	2283578.80
73	643265.64	2283580.82
74	643265.40	2283582.83
75	643265.08	2283584.83
76	643264.69	2283586.81
77	643264.24	2283588.79
78	643263.71	2283590.74
79	643263.12	2283592.68
80	643262.46	2283594.59
81	643261.74	2283596.48
82	643260.94	2283598.35
83	643260.09	2283600.18
84	643259.17	2283601.98
85	643258.19	2283603.76
86	643257.15	2283605.49
87	643256.04	2283607.19
88	643254.88	2283608.85
89	643253.66	2283610.46
90	643252.39	2283612.04
91	643251.06	2283613.56
92	643249.68	2283615.05
1	643248.25	2283616.48

Планы границ объектов третьего пояса зоны санитарной охраны прилагаются к настоящей границе зоны санитарной охраны подземного источника водоснабжения для хозяйственно-питьевого и производственного водоснабжения НПС «Тулун» ООО «Транснефть-Восток» Тулунского района Иркутской области.

Объединённый:
протяженность вверх по потоку, R– 591 м;
протяженность вниз по потоку, r – 72 м;
общая протяженность вдоль направления потока, L - 663 м;
ширина зоны санитарной охраны, 2d – 455 м.

Министр природных ресурсов и экологии Иркутской области С.М. Трофимова

Приложение 1
к границе зоны санитарной охраны подземного источника водоснабжения для хозяйственно-питьевого и производственного водоснабжения НПС «Тулун» ООО «Транснефть-Восток» Тулунского района Иркутской области,
установленной приказом министерства природных ресурсов и экологии Иркутской области
от 30 ноября 2020 г. № 60-мпр

Первый пояс зоны санитарной охраны подземного источника водоснабжения для хозяйственно-питьевого и производственного водоснабжения НПС «Тулун» ООО «Транснефть-Восток» Тулунского района Иркутской области (скважина И-5512)

План границ объекта

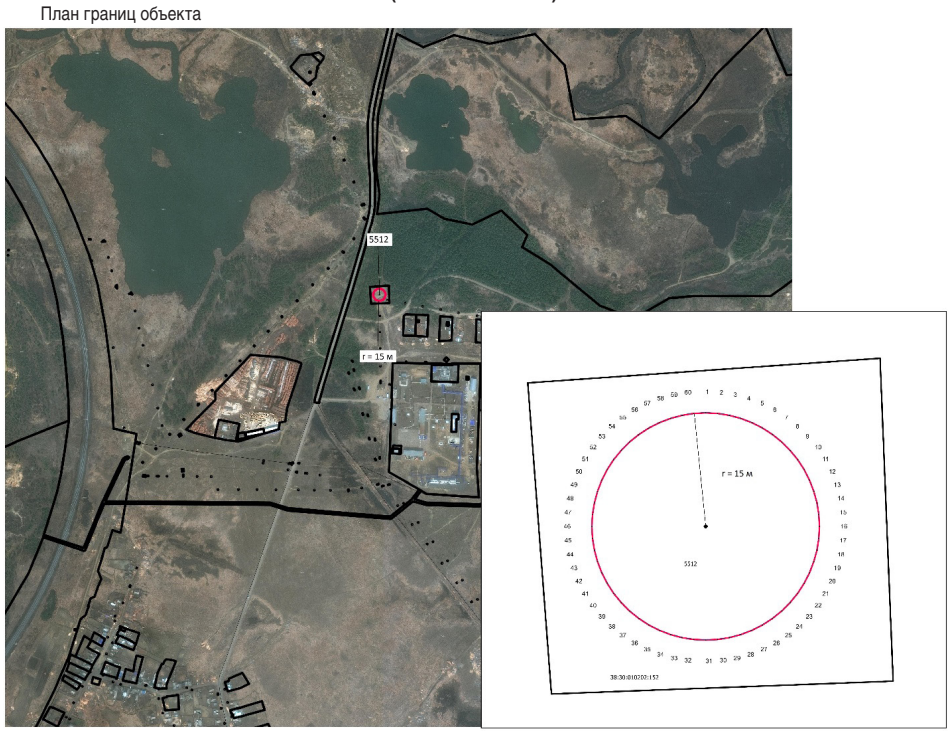

Первый пояс зоны санитарной охраны подземного источника водоснабжения для хозяйственно-питьевого и производственного водоснабжения НПС «Тулун» ООО «Транснефть-Восток» Тулунского района Иркутской области (скважина И-5571)

План границ объекта

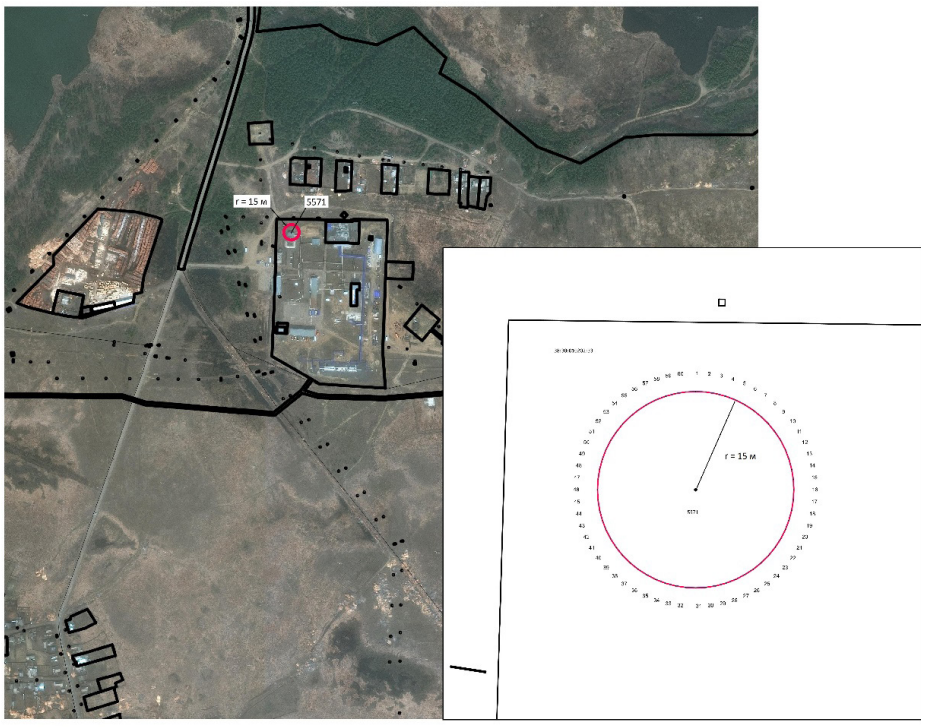

Приложение 2
к границе зоны санитарной охраны подземного источника водоснабжения для хозяйственно-питьевого и производственного водоснабжения НПС «Тулун» ООО «Транснефть-Восток» Тулунского района Иркутской области, установленной приказом министерства природных ресурсов и экологии Иркутской области от 30 ноября 2020 г. № 60-мпр

Второй пояс зоны санитарной охраны подземного источника водоснабжения для хозяйственно-питьевого и производственного водоснабжения НПС «Тулун» ООО «Транснефть-Восток» Тулунского района Иркутской области (скважина И-5512)

План границ объекта

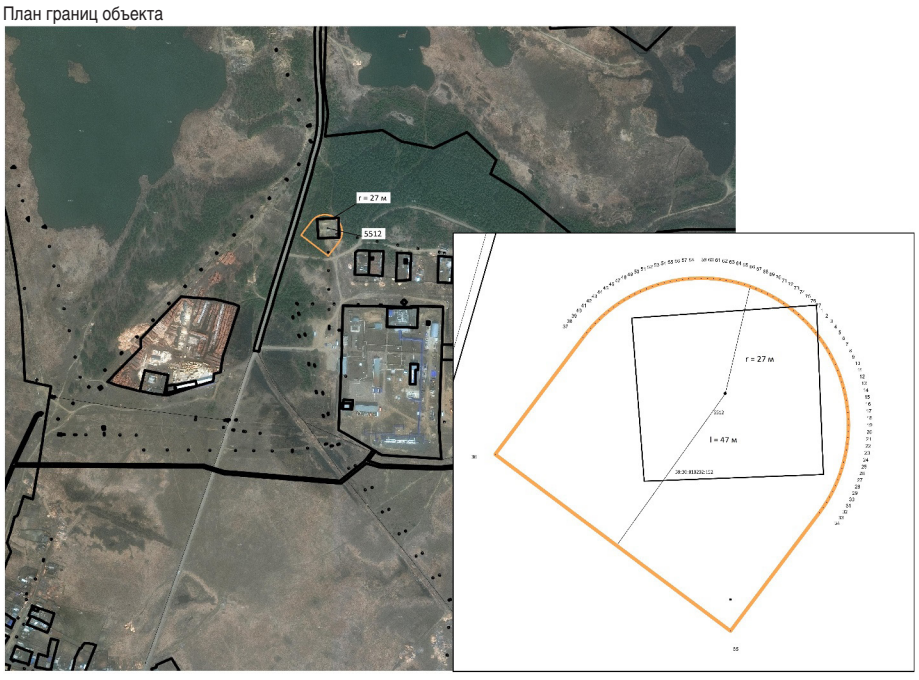

Второй пояс зоны санитарной охраны подземного источника водоснабжения для хозяйственно-питьевого и производственного водоснабжения НПС «Тулун» ООО «Транснефть-Восток» Тулунского района Иркутской области (скважина И-5571)

План границ объекта

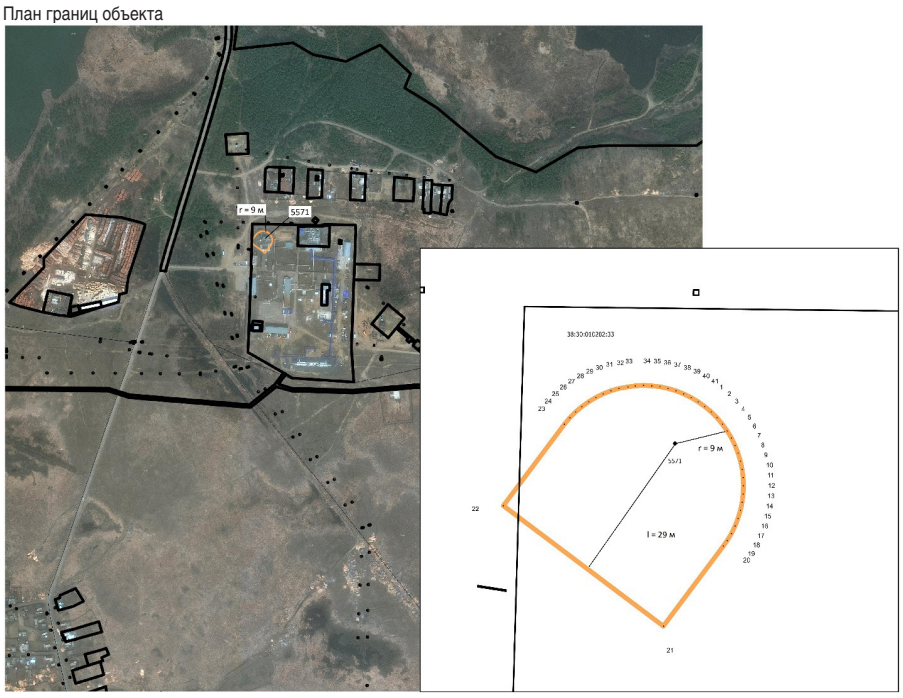

Приложение 3
к границе зоны санитарной охраны подземного источника водоснабжения для хозяйственно-питьевого и производственного водоснабжения НПС «Тулун» ООО «Транснефть-Восток» Тулунского района Иркутской области, установленной приказом министерства природных ресурсов и экологии Иркутской области от 30 ноября 2020 г. № 60-мпр

Третий пояс зоны санитарной охраны подземного источника водоснабжения для хозяйственно-питьевого и производственного водоснабжения НПС «Тулун» ООО «Транснефть-Восток» Тулунского района Иркутской области (скважина И-5512)

План границ объекта

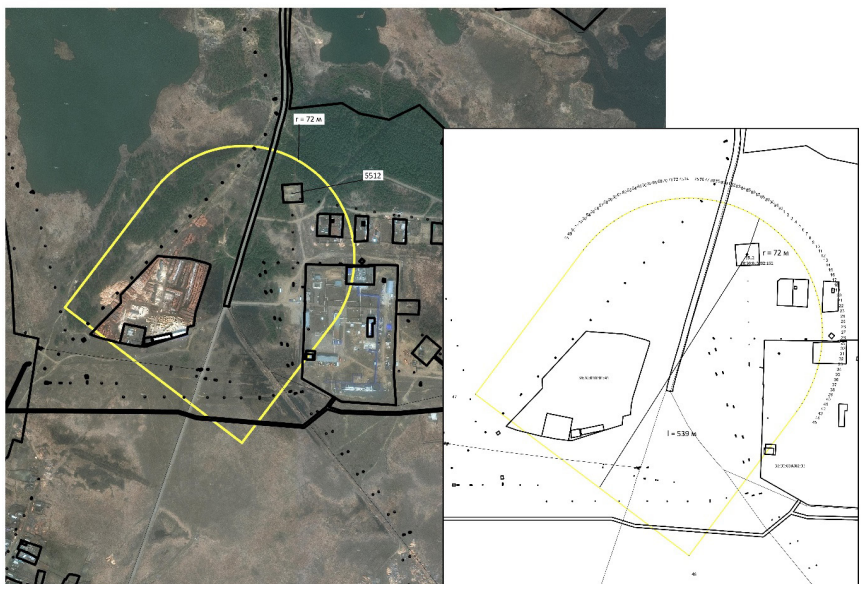

Третий пояс зоны санитарной охраны подземного источника водоснабжения для хозяйственно-питьевого и производственного водоснабжения НПС «Тулун» ООО «Транснефть-Восток» Тулунского района Иркутской области (скважина И-5571)

План границ объекта

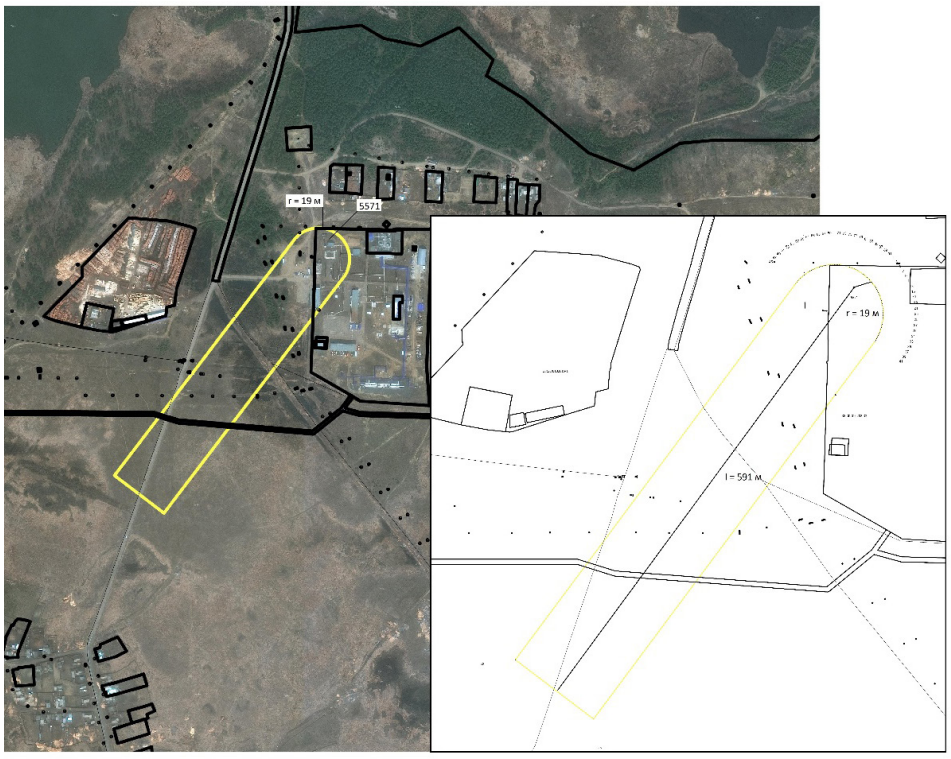

ПРИЛОЖЕНИЕ № 2
к приказу министерства природных ресурсов и экологии Иркутской области
от 30 ноября 2020 г. № 60-мпр

Режим зоны санитарной охраны подземного источника водоснабжения Для хозяйственно-питьевого и производственного водоснабжения НПС «Тулун» ооо «Транснефть-восток» Тулунского района Иркутской области

Мероприятия по первому поясу

1. Территория первого пояса зон санитарной охраны должна быть спланирована для отвода поверхностного стока за ее пределы, озеленена, ограждена и обеспечена охраной. Дорожки к сооружениям должны иметь твердое покрытие.

2. Не допускается посадка высокоствольных деревьев, все виды строительства, не имеющие непосредственного отношения к эксплуатации, реконструкции и расширению водопроводных сооружений, в том числе прокладка трубопроводов различного назначения, размещение жилых и хозяйственно-бытовых зданий, проживание людей, применение ядохимикатов и удобрений.

3. Здания должны быть оборудованы канализацией с отведением сточных вод в ближайшую систему бытовой или производственной канализации или на местные станции очистных сооружений, расположенные за пределами первого пояса зон санитарной охраны с учетом санитарного режима на территории второго пояса.

В исключительных случаях при отсутствии канализации должны устраиваться водонепроницаемые приемники нечистот и бытовых отходов, расположенные в местах, исключающих загрязнение территории первого пояса зон санитарной охраны при их вывозе.

4. Водопроводные сооружения, расположенные в первом поясе зоны санитарной охраны, должны быть оборудованы с учетом предотвращения возможности загрязнения питьевой воды через оголовки и устья скважин, люки и переливные трубы резервуаров и устройства заливки насосов.

5. Все водозаборы должны быть оборудованы аппаратурой для систематического контроля соответствия фактического дебита при эксплуатации водопровода проектной производительности, предусмотренной при его проектировании и обосновании границ зон санитарной охраны.

Мероприятия по второму и третьему поясам

1. Выявление, тампонирование или восстановление всех старых, бездействующих, дефектных или неправильно эксплуатируемых скважин, представляющих опасность в части возможности загрязнения водоносных горизонтов.

2. Бурение новых скважин и новое строительство, связанное с нарушением почвенного покрова, производится при обязательном согласовании с Федеральным бюджетным учреждением здравоохранения «Центр гигиены и эпидемиологии в Иркутской области».

3. Запрещение закачки отработанных вод в подземные горизонты, подземного складирования твердых отходов и разработки недр земли.

4. Запрещение размещения складов горюче - смазочных материалов, ядохимикатов и минеральных удобрений, накопителей промстоков, шламохранилищ и других объектов, обусловливающих опасность химического загрязнения подземных вод.

Размещение таких объектов допускается в пределах третьего пояса зон санитарной охраны только при использовании защищенных подземных вод, при условии выполнения специальных мероприятий по защите водоносного горизонта от загрязнения при наличии санитарно - эпидемиологического заключения Федерального бюджетного учреждения здравоохранения «Центр гигиены и эпидемиологии в Иркутской области», выданного с учетом заключения органов геологического контроля.

5. Своевременное выполнение необходимых мероприятий по санитарной охране поверхностных вод, имеющих непосредственную гидрологическую связь с используемым водоносным горизонтом, в соответствии с гигиеническими требованиями к охране поверхностных вод.

Дополнительные мероприятия по второму поясу

В пределах второго пояса зон санитарной охраны подземных источников водоснабжения подлежат выполнению следующие дополнительные мероприятия:

1. Не допускается:

размещение кладбищ, скотомогильников, полей ассенизации, полей фильтрации, навозохранилищ, силосных траншей, животноводческих и птицеводческих предприятий и других объектов, обусловливающих опасность микробного загрязнения подземных вод;

применение удобрений и ядохимикатов;

рубка леса главного пользования и реконструкции.

2. Выполнение мероприятий по санитарному благоустройству территории населенных пунктов и других объектов (оборудование канализацией, устройство водонепроницаемых выгребов, организация отвода поверхностного стока и др.).

Министр природных ресурсов и экологии
Иркутской области С.М. Трофимова

СЛУЖБА ПО ТАРИФАМ ИРКУТСКОЙ ОБЛАСТИ

П Р И К А З

17 декабря 2020 года **№ 389-спр**

Иркутск

Об установлении тарифов на питьевую воду для потребителей ООО «Жилищно-коммунальное хозяйство» (ИНН 3851019533) на территории д. Кирзавод Черемховского муниципального образования Черемховского района

В соответствии с Федеральным законом от 7 декабря 2011 года № 416-ФЗ «О водоснабжении и водоотведении», постановлением Правительства Российской Федерации от 13 мая 2013 года № 406 «О государственном регулировании тарифов в сфере водоснабжения и водоотведения», руководствуясь Положением о службе по тарифам Иркутской области, утвержденным постановлением Правительства Иркутской области от 7 июня 2012 года № 303-пп, учитывая итоги рассмотрения данного вопроса на заседании Правления службы по тарифам Иркутской области 11 декабря 2020 года,

П Р И К А З Ы В А Ю:

1. Установить тарифы на питьевую воду для потребителей ООО «Жилищно-коммунальное хозяйство» на территории д. Кирзавод Черемховского муниципального образования Черемховского района согласно приложению.

2. Тарифы, установленные в пункте 1 настоящего приказа, действуют с 18 декабря 2020 года по 31 декабря 2021 года.

3. Настоящий приказ подлежит официальному опубликованию.

Руководитель службы А.Р. Халиулин

Приложение
к приказу службы по тарифам Иркутской области
от 17 декабря 2020 года № 389-спр

ТАРИФЫ
НА ПИТЬЕВУЮ ВОДУ ДЛЯ ПОТРЕБИТЕЛЕЙ
ООО «ЖИЛИЩНО-КОММУНАЛЬНОЕ ХОЗЯЙСТВО»
НА ТЕРРИТОРИИ Д. КИРЗАВОД ЧЕРЕМХОВСКОГО МУНИЦИПАЛЬНОГО ОБРАЗОВАНИЯ ЧЕРЕМХОВСКОГО РАЙОНА

Категории абонентов	Период действия	Тариф (руб./куб.м)
Прочие потребители (без учета НДС)	с 18.12.2020 по 31.12.2020	121,84
Прочие потребители (НДС не облагается)	с 01.01.2021 по 30.06.2021	123,85
	с 01.07.2021 по 31.12.2021	124,04
Население (с учетом НДС)	с 18.12.2020 по 31.12.2020	146,21
Население (НДС не облагается)	с 01.01.2021 по 30.06.2021	123,85
	с 01.07.2021 по 31.12.2021	124,04

Начальник отдела регулирования тарифов в сфере жилищно-коммунального комплекса службы по тарифам Иркутской области Т.А. Куграшова

СЛУЖБА ПО ОХРАНЕ ОБЪЕКТОВ КУЛЬТУРНОГО НАСЛЕДИЯ ИРКУТСКОЙ ОБЛАСТИ

П Р И К А З

11 декабря 2020 г. **№ 391-спр**

Иркутск

Об утверждении границ территории и режима использования территории объекта культурного наследия регионального значения

В соответствии со ст. 3.1, 5.1 Федерального закона от 25 июня 2002 года № 73-ФЗ «Об объектах культурного наследия (памятниках истории и культуры) народов Российской Федерации'', руководствуясь статьей 21 Устава Иркутской области, Положением о службе по охране объектов культурного наследия Иркутской области, утвержденным постановлением Правительства Иркутской области от 9 марта 2010 года № 31-пп,

П Р И К А З Ы В А Ю:

1. Утвердить границы территории объекта культурного наследия регионального значения «Дом жилой'', 1830-1870-е гг. (вид объекта культурного наследия - памятник), расположенного по адресу: Иркутская область, г. Иркутск, ул. Седова, 22, согласно приложениям № 1, № 2, а также режим использования территории объекта культурного наследия согласно приложению № 3.

2. Приказ службы по охране объектов культурного наследия Иркутской области от 3 июня 2019 года № 80-спр «Об утверждении границ территории и режима использования объекта культурного наследия регионального значения'', признать утратившим силу.

3. Настоящий приказ подлежит официальному опубликованию в общественно-политической газете «Областная'', сетевом издании «Официальный интернет-портал правовой информации Иркутской области'' (ogirk.ru), а также на «Официальном интернет-портале правовой информации'' (www.pravo.gov.ru).

4. Настоящий приказ вступает в силу через десять календарных дней после дня его официального опубликования.

Руководитель службы по охране объектов культурного наследия Иркутской области В.В. Соколов

Приложение № 1
к приказу службы по охране объектов
культурного наследия Иркутской области
№ 391-спр от 11 декабря 2020 г.

Карта границ территории объекта культурного наследия регионального значения

Наименование и датировка объекта: «Дом жилой'', 1830-1870-е гг.
Адрес: Иркутская область, г. Иркутск, ул. Седова, 22.

Масштаб 1:500

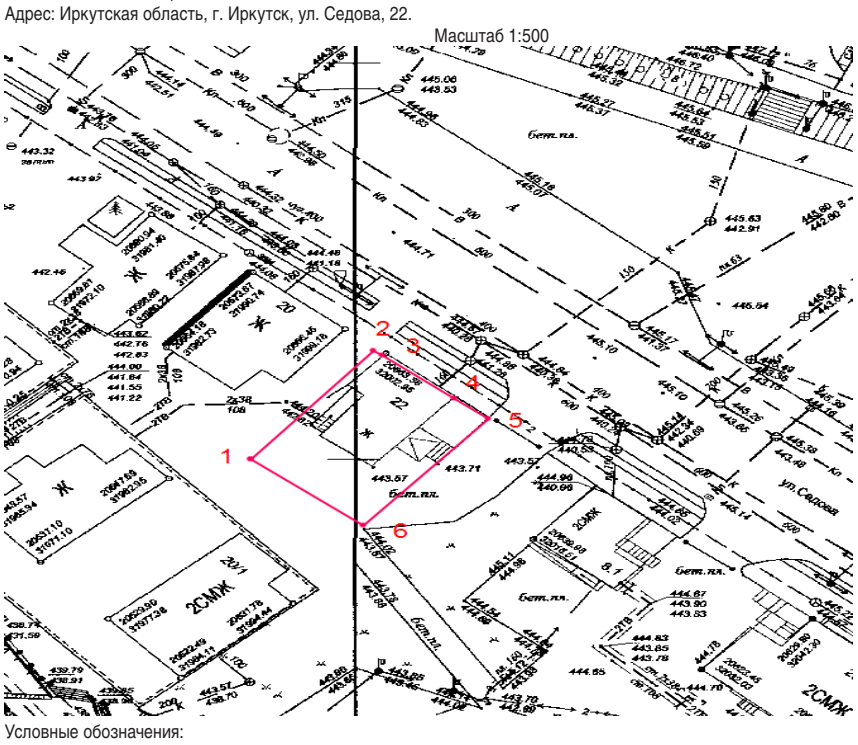

Условные обозначения:
_____ Граница территории объекта культурного наследия
• 1 Поворотные точки

Руководитель службы по охране объектов культурного наследия Иркутской области В.В. Соколов

Приложение № 2
к приказу службы по охране объектов
культурного наследия Иркутской области
№ 391-спр от 11 декабря 2020 г.

Перечень координат поворотных (характерных) точек границ территории объекта культурного наследия регионального значения

Наименование и датировка объекта: «Дом жилой'', 1830-1870-е гг.
Адрес: Иркутская область, г. Иркутск, ул. Седова, 22.

Система координат – МСК-38, зона 3

№ п/п	X	Y	Длина линии, м	Дирекционный угол
1	383596.58	3335732.35	17.72	037° 55' 03''
2	383610.56	3335743.24	01.00	128° 07' 31''
3	383609.94	3335744.03	08.49	128° 01' 01''
4	383604.71	3335750.72	04.05	127° 58' 28''
5	383602.22	3335753.91	17.65	218° 50' 14''
6	383588.47	3335742.84	13.26	307° 42' 30''
1	383596.58	3335732.35		

Площадь – 237 кв.м.

Система координат г. Иркутска

№ п/п	X	Y	Длина линии, м	Дирекционный угол
1	20650.03	31990.74	17.72	039° 27' 28''
2	20663.71	32002.00	01.01	129° 22' 10''
3	20663.07	32002.78	08.50	129° 33' 19''
4	20657.66	32009.33	04.05	129° 35' 17''
5	20655.08	32012.45	17.64	220° 25' 31''
6	20641.65	32001.01	13.26	309° 12' 48''
1	20650.03	31990.74		

Площадь – 237 кв.м.

Система координат геодезическая WGS–84

№ п/п	Широта	Долгота
1	52° 16' 27.9129''	104° 17' 22.6008''
2	52° 16' 28.3590''	104° 17' 23.1878''
3	52° 16' 28.3385''	104° 17' 23.2289''
4	52° 16' 28.1656''	104° 17' 23.5769''
5	52° 16' 28.0833''	104° 17' 23.7428''
6	52° 16' 27.6447''	104° 17' 23.1465''
1	52° 16' 27.9129''	104° 17' 22.6008''

Руководитель службы по охране объектов культурного наследия Иркутской области В.В. Соколов

Приложение № 3
к приказу службы по охране объектов
культурного наследия Иркутской области
№ 391-спр от 11 декабря 2020 г.

Режим использования территории объекта культурного наследия регионального значения

Наименование и датировка объекта: «Дом жилой'', 1830-1870-е гг.
Адрес: Иркутская область, г. Иркутск, ул. Седова, 22.

- на территории памятника или ансамбля запрещаются строительство объектов капитального строительства и увеличение объемно-пространственных характеристик существующих на территории памятника или ансамбля объектов капитального строительства; проведение земляных, строительных, мелиоративных и иных работ, за исключением работ по сохранению объекта культурного наследия или его отдельных элементов, сохранению историко-градостроительной или природной среды объекта культурного наследия.
- на территории памятника или ансамбля разрешается ведение хозяйственной деятельности, не противоречащей требованиям обеспечения сохранности объекта культурного наследия и позволяющей обеспечить функционирование объекта культурного наследия в современных условиях.

Руководитель службы по охране объектов культурного наследия Иркутской области В.В. Соколов

АДМИНИСТРАЦИЯ
УСТЬ-ОРДЫНСКОГО БУРЯТСКОГО ОКРУГА

П Р И К А З

10 декабря 2020 года **№ 22-адмпр**

пос. Усть-Ордынский

О признании утратившими силу отдельных нормативных правовых актов и отдельных положений нормативных правовых актов администрации Усть-Ордынского Бурятского округа

В соответствии со статьей 60 Закона Иркутской области от 12 января 2010 года № 1-оз «О правовых актах Иркутской области и правотворческой деятельности в Иркутской области», руководствуясь статьей 21 Устава Иркутской области,

П Р И К А З Ы В А Ю:

1. Признать утратившими силу:

1) приказ администрации Усть-Ордынского Бурятского округа от 18 августа 2020 года № 10-адмпр «Об утверждении Примерного положения об оплате труда работников областных государственных учреждений, подведомственных администрации Усть-Ордынского Бурятского округа, по виду экономической деятельности «Образование»;

2) приказ администрации Усть-Ордынского Бурятского округа от 2 сентября 2020 года № 11-адмпр «Об утверждении Порядка установления выплат стимулирующего характера руководителю Государственного общеобразовательного бюджетного учреждения Иркутской области «Усть-Ордынская гимназия-интернат»;

3) приказ администрации Усть-Ордынского Бурятского округа от 23 октября 2020 года № 18-адмпр «Об утверждении формы заявления о предоставлении бесплатного питания и Положения о порядке оформления электронных документов для предоставления бесплатного питания в государственном общеобразовательном бюджетном учреждении Иркутской области «Усть-Ордынская гимназия-интернат»;

4) абзац восьмой пункта 2 приказа администрации Усть-Ордынского Бурятского округа от 3 сентября 2019 года № 20-адмпр «Об утверждении Положения о закупке товаров, работ, услуг для нужд государственных бюджетных учреждений, подведомственных администрации Усть-Ордынского Бурятского округа»;

5) пункт 1 приказа администрации Усть-Ордынского Бурятского округа от 15 сентября 2020 года № 12-адмпр «О внесении изменений в приказ администрации Усть-Ордынского Бурятского округа от 3 сентября 2019 года № 20-адмпр».

2. Настоящий приказ подлежит официальному опубликованию в общественно-политической газете «Областная», сетевом издании «Официальный интернет-портал правовой информации Иркутской области» (ogirk.ru), а также на «Официальном интернет-портале правовой информации» (www.pravo.gov.ru).

3. Настоящий приказ вступает в силу с 1 января 2021 года.

Положения подпункта 3 пункта 1 настоящего приказа распространяются на правоотношения, возникшие с 4 декабря 2020 года.

Заместитель Губернатора Иркутской области –
руководитель администрации Усть-Ордынского Бурятского округа А.А. Прокопьев

МИНИСТЕРСТВО СОЦИАЛЬНОГО РАЗВИТИЯ, ОПЕКИ И ПОПЕЧИТЕЛЬСТВА ИРКУТСКОЙ ОБЛАСТИ

П Р И К А З

7 декабря 2020 года **№ 53-182/20-мпр**

Иркутск

О внесении изменений в Методику прогнозирования поступлений доходов в областной бюджет, администрирование которых осуществляет министерство социального развития, опеки и попечительства Иркутской области

В соответствии со статьей 160.1 Бюджетного кодекса Российской Федерации, постановлением Правительства Российской Федерации от 5 июня 2019 года № 722 «О внесении изменений в общие требования к методике прогнозирования поступлений доходов в бюджеты бюджетной системы Российской Федерации», приказом Министерства финансов Российской Федерации от 17 сентября 2019 года №148н «О внесении изменений в Порядок формирования и применения кодов бюджетной классификации Российской Федерации, их структуру и принципы назначения, утвержденные приказом Министерства финансов Российской Федерации от 6 июня 2019 г. № 85н», руководствуясь статьей 21 Устава Иркутской области, Положением о министерстве социального развития, опеки и попечительства Иркутской области, утвержденным постановлением Правительства Иркутской области от 18 сентября 2009 года № 261/40-пп:

П Р И К А З Ы В А Ю:

1. Внести в Методику прогнозирования поступлений доходов в областной бюджет, администрирование которых осуществляет министерство социального развития, опеки и попечительства Иркутской области, утвержденную приказом министерства социального развития, опеки и попечительства Иркутской области от 16 января 2020 года № 53-9/20-мпр, следующие изменения:

1) пункт 38 признать утратившим силу;

2) пункт 73 признать утратившим силу;

3) пункт 78 изложить в следующей редакции:

«78. Доходы от денежных взысканий (штрафов), поступающие в счет погашения задолженности, образовавшейся до 1 января 2020 года, подлежащие зачислению в бюджет субъекта Российской Федерации по нормативам, действовавшим в 2019 году (за исключением доходов, направляемых на формирование дорожного фонда субъекта Российской Федерации, а также иных платежей в случае принятия решения финансовым органом субъекта Российской Федерации о раздельном учете задолженности)

(806 1 16 10122 01 0001 140).

Прогнозирование данного вида дохода областного бюджета, поступление которого не имеет постоянного характера, осуществляется с применением метода усреднения.

Алгоритм расчета:

P1 = ∑ D / n, где

D – суммарный объем поступлений по прогнозируемому коду доходов не менее чем за 3 года, предшествующих прогнозируемому;

n – количество лет, за которые используются данные для расчета (не менее 3-х лет, предшествующих прогнозируемому).»;

4) дополнить пунктами 134-146 следующего содержания:

«134. Административные штрафы, установленные Главой 12 Кодекса Российской Федерации об административных правонарушениях, за административные правонарушения в области дорожного движения, налагаемые мировыми судьями, комиссиями по делам несовершеннолетних и защите их прав (штрафы за нарушение Правил дорожного движения, правил эксплуатации транспортного средства) (806 1 16 01123 01 0001 140).

Прогнозирование данного вида дохода областного бюджета, поступление которого не имеет постоянного характера, осуществляется с применением метода усреднения.

Алгоритм расчета:

P1 = ∑ D / n, где

D – суммарный объем поступлений по прогнозируемому коду доходов не менее чем за 3 года, предшествующих прогнозируемому;

n – количество лет, за которые используются данные для расчета (не менее 3-х лет, предшествующих прогнозируемому).

135. Административные штрафы, установленные Главой 12 Кодекса Российской Федерации об административных правонарушениях, за административные правонарушения в области дорожного движения, налагаемые мировыми судьями, комиссиями по делам несовершеннолетних и защите их прав (штрафы за незаконное ограничение прав на управление транспортным средством и его эксплуатацию) (806 1 16 01123 01 0002 140).

Прогнозирование данного вида дохода областного бюджета, поступление которого не имеет постоянного характера, осуществляется с применением метода усреднения.

Алгоритм расчета:

P1 = ∑ D / n, где

D – суммарный объем поступлений по прогнозируемому коду доходов не менее чем за 3 года, предшествующих прогнозируемому;

n – количество лет, за которые используются данные для расчета (не менее 3-х лет, предшествующих прогнозируемому).

136. Административные штрафы, установленные Главой 12 Кодекса Российской Федерации об административных правонарушениях, за административные правонарушения в области дорожного движения, налагаемые мировыми судьями, комиссиями по делам несовершеннолетних и защите их прав (штрафы за нарушения правил движения тяжеловесного и (или) крупногабаритного транспортного средства, выявленные при осуществлении весового и габаритного контроля) (806 1 16 01123 01 0003 140).

Прогнозирование данного вида дохода областного бюджета, поступление которого не имеет постоянного характера, осуществляется с применением метода усреднения.

Алгоритм расчета:

P1 = ∑ D / n, где

D – суммарный объем поступлений по прогнозируемому коду доходов не менее чем за 3 года, предшествующих прогнозируемому;

n – количество лет, за которые используются данные для расчета (не менее 3-х лет, предшествующих прогнозируемому).

137. Административные штрафы, установленные Главой 12 Кодекса Российской Федерации об административных правонарушениях, за административные правонарушения в области дорожного движения, налагаемые мировыми судьями, комиссиями по делам несовершеннолетних и защите их прав (штрафы за нарушение правил перевозки опасных грузов) (806 1 16 01123 01 0004 140).

Прогнозирование данного вида дохода областного бюджета, поступление которого не имеет постоянного характера, осуществляется с применением метода усреднения.

Алгоритм расчета:

P1 = ∑ D / n, где

D – суммарный объем поступлений по прогнозируемому коду доходов не менее чем за 3 года, предшествующих прогнозируемому;

n – количество лет, за которые используются данные для расчета (не менее 3-х лет, предшествующих прогнозируемому).

138. Иные штрафы, неустойки, пени, уплаченные в соответствии с законом или договором в случае неисполнения или ненадлежащего исполнения обязательств перед государственным органом субъекта Российской Федерации, казенным учреждением субъекта Российской Федерации (штрафы налагаемые в соответствии с частями 11 – 6 статьи 2 Закона Иркутской области от 27 декабря 2016 года № 133-ОЗ «Об административной ответственности за неисполнение требований к организации деятельности пунктов приёма, переработки и отгрузки древесины на территории Иркутской области») (806 1 16 07090 02 0020 140).

Прогнозирование данного вида дохода областного бюджета, поступление которого не имеет постоянного характера, осуществляется с применением метода усреднения.

Алгоритм расчета:

P1 = ∑ D / n, где

D – суммарный объем поступлений по прогнозируемому коду доходов не менее чем за 3 года, предшествующих прогнозируемому;

n – количество лет, за которые используются данные для расчета (не менее 3-х лет, предшествующих прогнозируемому).

139. Доходы от реализации имущества, находящегося в оперативном управлении учреждений, находящихся в ведении органов государственной власти субъектов Российской Федерации (за исключением имущества бюджетных и автономных учреждений субъектов Российской Федерации), в части реализации основных средств по указанному имуществу (806 1 14 02022 02 0000 410).

Прогнозирование данного вида дохода областного бюджета, поступление которого не имеет постоянного характера, осуществляется с применением метода усреднения.

Алгоритм расчета:

P1 = ∑ D / n, где

D – суммарный объем поступлений по прогнозируемому коду доходов не менее чем за 3 года, предшествующих прогнозируемому;

n – количество лет, за которые используются данные для расчета (не менее 3-х лет, предшествующих прогнозируемому).

140. Доходы от реализации имущества, находящегося в оперативном управлении учреждений, находящихся в ведении органов государственной власти субъектов Российской Федерации (за исключением имущества бюджетных и автономных учреждений субъектов Российской Федерации), в части реализации материальных запасов по указанному имуществу (806 1 14 02022 02 0000 440).

Прогнозирование данного вида дохода областного бюджета, поступление которого не имеет постоянного характера, осуществляется с применением метода усреднения.

Алгоритм расчета:

P1 = ∑ D / n, где

D – суммарный объем поступлений по прогнозируемому коду доходов не менее чем за 3 года, предшествующих прогнозируемому;

n – количество лет, за которые используются данные для расчета (не менее 3-х лет, предшествующих прогнозируемому).

141. Субсидии бюджетам субъектов Российской Федерации на осуществление ежемесячных выплат на детей в возрасте от трех до семи лет включительно (806 2 02 25302 02 0000 150).

Прогнозирование безвозмездных поступлений от других бюджетов бюджетной системы Российской Федерации определяется на основании объема расходов соответствующего бюджета бюджетной системы Российской Федерации в случае, если такой объем расходов определен.

142. Субвенции бюджетам субъектов Российской Федерации на осуществление полномочий по обеспечению жильем отдельных категорий граждан, установленных Федеральным законом от 12 января 1995 года № 5-ФЗ «О ветеранах», в соответствии с Указом Президента Российской Федерации от 7 мая 2008 года № 714 «Об обеспечении жильем ветеранов Великой Отечественной войны 1941 - 1945 годов» (806 2 02 35134 02 0000 150).

Прогнозирование безвозмездных поступлений от других бюджетов бюджетной системы Российской Федерации определяется на основании объема расходов соответствующего бюджета бюджетной системы Российской Федерации в случае, если такой объем расходов определен.

143. Субсидии бюджетам субъектов Российской Федерации на софинансирование расходов, связанных с оказанием государственной социальной помощи на основании социального контракта отдельным категориям граждан (806 2 02 25404 02 0000 150).

Прогнозирование безвозмездных поступлений от других бюджетов бюджетной системы Российской Федерации определяется на основании объема расходов соответствующего бюджета бюджетной системы Российской Федерации в случае, если такой объем расходов определен.

144. Административные штрафы, установленные главой 20 Кодекса Российской Федерации об административных правонарушениях, за административные правонарушения, посягающие на общественный порядок и общественную безопасность, выявленные должностными лицами органов исполнительной власти субъектов Российской Федерации, включенных в соответствующие перечни, утвержденные высшими должностными лицами (руководителями высших исполнительных органов государственной власти) субъектов Российской Федерации (806 1 16 01205 01 0000 140).

Прогнозирование данного вида дохода областного бюджета, поступление которого не имеет постоянного характера, осуществляется с применением метода усреднения.

Алгоритм расчета:

P1 = ∑ D / n, где

D – суммарный объем поступлений по прогнозируемому коду доходов не менее чем за 3 года, предшествующих прогнозируемому;

n – количество лет, за которые используются данные для расчета (не менее 3-х лет, предшествующих прогнозируемому).

145. Доходы, поступающие в порядке возмещения бюджету субъекта Российской Федерации расходов, направленных на покрытие процессуальных издержек (806 1 13 02040 01 0000 130).

Прогнозирование данного вида дохода областного бюджета, поступление которого не имеет постоянного характера, осуществляется с применением метода усреднения.

Алгоритм расчета:

P1 = ∑ D / n, где

D – суммарный объем поступлений по прогнозируемому коду доходов не менее чем за 3 года, предшествующих прогнозируемому;

n – количество лет, за которые используются данные для расчета (не менее 3-х лет, предшествующих прогнозируемому).

146. Прочее возмещение ущерба, причиненного имуществу, находящемуся в собственности субъекта Российской Федерации (за исключением имущества, закрепленного за бюджетными (автономными) учреждениями, унитарными предприятиями субъекта Российской Федерации) (806 116 10022 02 0000 140).

Прогнозирование данного вида дохода областного бюджета, поступление которого не имеет постоянного характера, осуществляется с применением метода усреднения.

Алгоритм расчета:

P1 = ∑ D / n, где

D – суммарный объем поступлений по прогнозируемому коду доходов не менее чем за 3 года, предшествующих прогнозируемому;

n – количество лет, за которые используются данные для расчета (не менее 3-х лет, предшествующих прогнозируемому).».

2. Настоящий приказ подлежит официальному опубликованию в общественно-политической газете «Областная», сетевом издании «Официальный интернет-портал правовой информации Иркутской области» (ogirk.ru), а также на «Официальном интернет-портале правовой информации» (www.pravo.gov.ru).

3. Настоящий приказ вступает в силу со дня его официального опубликования.

Министр социального развития, опеки и попечительства
Иркутской области В.А. Родионов

МИНИСТЕРСТВО СОЦИАЛЬНОГО РАЗВИТИЯ, ОПЕКИ И ПОПЕЧИТЕЛЬСТВА ИРКУТСКОЙ ОБЛАСТИ

П Р И К А З

7 декабря 2020 года **№ 53-181/20-мпр**

Иркутск

О внесении изменений в отдельные нормативные правовые акты министерства социального развития, опеки и попечительства Иркутской области

В соответствии с Федеральным законом от 1 марта 2020 года № 35-ФЗ «О внесении изменений в отдельные законодательные акты Российской Федерации по вопросам, связанным с распоряжением средствами материнского (семейного) капитала», руководствуясь статьей 21 Устава Иркутской области, Положением о министерстве социального развития, опеки и попечительства Иркутской области, утвержденным постановлением Правительства Иркутской области от 18 сентября 2009 года № 261/40-пп,

П Р И К А З Ы В А Ю:

1. Внести в Административный регламент предоставления государственной услуги «Обеспечение детей, находящихся в трудной жизненной ситуации, в том числе детей-сирот и детей, оставшихся без попечения родителей, детей из многодетных семей и детей из семей одиноких родителей путевками в организации отдыха детей и их оздоровления и проезда к месту отдыха и оздоровления детей и обратно», утвержденный приказом министерства социального развития, опеки и попечительства Иркутской области от 26 июня 2012 года № 172-мпр, следующие изменения:

1) абзац четвертый подпункта «д» пункта 35 изложить в следующей редакции:

«документы, содержащие сведения о размере иных доходов, полученных от физических лиц, юридических лиц или индивидуальных предпринимателей, выданные по месту получения дохода, – для детей, проживающих в малоимущих семьях;»;

2) в абзаце третьем подпункта «в» пункта 40 после слов «предшествующих месяцу обращения с заявлением (» дополнить словами «справка о заработной плате с места работы (основной, по совместительству);»;

3) в абзаце третьем пункта 80 после слов «предшествующих месяцу обращения с заявлением (» дополнить словами «справка о заработной плате с места работы (основной, по совместительству);».

2. Внести в административный регламент предоставления государственной услуги «Предоставление компенсации части стоимости путевки в организации отдыха детей и их оздоровления одному из родителей, приобретшему за счет собственных средств для ребенка путевку в организацию отдыха детей и их оздоровления», утвержденный приказом министерства социального развития, опеки и попечительства Иркутской области от 26 июня 2012 года № 174-мпр, следующие изменения:

1) подпункт «д» пункта 37 изложить в следующей редакции:

«д) документы, содержащие сведения о размере других видов доходов, полученных от физических лиц, юридических лиц или индивидуальных предпринимателей, выданные по месту получения дохода;»;

2) подпункт «а» пункта 40 изложить в следующей редакции:

«а) документы, подтверждающие доход заявителя и членов его семьи за три последних календарных месяца, предшествующих месяцу обращения в уполномоченное учреждение:

справка о заработной плате с места работы (основной, по совместительству);

справка о пособиях, пенсиях, документ о признании гражданина безработным и размере получаемого им пособия по безработице – для безработных граждан;».

3. Настоящий приказ подлежит официальному опубликованию в общественно-политической газете «Областная», сетевом издании «Официальный интернет-портал правовой информации Иркутской области» (ogirk.ru), а также на «Официальном интернет-портале правовой информации» (www.pravo.gov.ru).

4. Настоящий приказ вступает в силу с 1 января 2021 года.

Министр социального развития, опеки и попечительства
Иркутской области В.А. Родионов

МИНИСТЕРСТВО ИМУЩЕСТВЕННЫХ ОТНОШЕНИЙ ИРКУТСКОЙ ОБЛАСТИ

П Р И К А З

9 декабря 2020 года **№ 75-мпр**

Иркутск

О внесении изменений в приказ министерства имущественных отношений Иркутской области от 5 февраля 2020 года № 10-мпр

В соответствии с Федеральным законом от 31 июля 2020 года № 269-ФЗ «О внесении изменений в отдельные законодательные акты Российской Федерации», Федеральным законом от 27 июля 2010 года № 210-ФЗ «Об организации предоставления государственных и муниципальных услуг», постановлением Правительства Иркутской области от 1 августа 2011 года № 220-пп «О разработке и утверждении административных регламентов осуществления регионального государственного контроля (надзора) и административных регламентов предоставления государственных услуг исполнительными органами государственной власти Иркутской области», руководствуясь Положением о министерстве имущественных отношений Иркутской области, утвержденным постановлением Правительства Иркутской области от 30 сентября 2009 года № 264/43-пп, статьей 21 Устава Иркутской области,

П Р И К А З Ы В А Ю:

1. Внести в приказ министерства имущественных отношений Иркутской области от 5 февраля 2020 года № 10-мпр «Об утверждении административного регламента предоставления государственной услуги «Рассмотрение замечаний к промежуточным отчетным документам» (далее – приказ) следующие изменения:

1) в индивидуализированном заголовке слова «промежуточным отчетным документам» заменить словами «проекту отчета»;

2) в пункте 1 слова «промежуточным отчетным документам» заменить словами «проекту отчета»;

3) в административном регламенте по предоставлению государственной услуги «Рассмотрение замечаний к промежуточным отчетным документам», утвержденном приказом:

в индивидуализированном заголовке слова «промежуточным отчетным документам» заменить словами «проекту отчета»;

в абзаце первом пункта 1 слова «промежуточным отчетным документам» заменить словами «проекту отчета»;

абзац первый пункта 2 изложить в следующей редакции:

«2. При предоставлении государственной услуги заявителями государственной услуги являются физические и юридические лица (далее - заявители), обратившиеся с замечанием, связанным с определением кадастровой стоимости, информация о которой содержится в проекте отчета (далее - замечание к проекту отчета).»;

пункт 16 изложить в следующей редакции:

«16. Под государственной услугой в Административном регламенте понимается рассмотрение замечаний к проекту отчета.»;

пункт 20 изложить в следующей редакции:

«20. Результатом предоставления государственной услуги является:

1) размещение на сайте Учреждения обновленной версии проекта отчета, содержащей требуемые изменения, и справки с информацией об учтенных и неучтенных замечаниях к проекту отчета с обоснованием отказа в их учете;

2) решение об отказе в предоставлении государственной услуги.»;

пункт 21 изложить в следующей редакции:

«21. Срок предоставления государственной услуги:

В случае выявления Учреждением оснований для внесения изменений в проект отчета в течение срока его размещения в фонде данных государственной кадастровой оценки, установленного частью 13 статьи 14 Федерального закона от 3 июля 2016 года № 237-ФЗ «О государственной кадастровой оценке» (далее – Федеральный закон № 237-ФЗ), в том числе в связи с представленными замечаниями, Учреждение составляет обновленную версию проекта отчета, содержащую требуемые изменения, а также справку с информацией об учтенных и неучтенных замечаниях к проекту отчета с обоснованием отказа в их учете.

Учреждение размещает обновленную версию проекта отчета для представления замечаний к нему и справку на своем официальном сайте в информационно-телекоммуникационной сети «Интернет» в течение срока размещения текущей версии проекта отчета в фонде данных государственной кадастровой оценки и пяти календарных дней после завершения срока такого размещения.»;

пункт 22 изложить в следующей редакции:

«22. Конечный результат предоставления государственной услуги заявителю не направляется.»;

пункт 25 изложить в следующей редакции:

«25. Предоставление государственной услуги осуществляется на основании замечания к проекту отчета. Примерная форма замечания представлена в Приложении к Административному регламенту.

Замечание к проекту отчета наряду с изложением его сути должно содержать:

1) фамилию, имя и отчество (последнее - при наличии) физического лица, полное наименование юридического лица, номер контактного телефона, адрес электронной почты (при наличии) лица, представившего замечание к проекту отчета;

2) кадастровый номер объекта недвижимости, в отношении определения кадастровой стоимости которого представляется замечание к проекту отчета, если замечание относится к конкретному объекту недвижимости;

3) указание на номера страниц (разделов) проекта отчета, к которым представляется замечание (при необходимости).

К замечанию к проекту отчета могут быть приложены документы, подтверждающие наличие ошибок, допущенных при определении кадастровой стоимости, а также иные документы, содержащие сведения о характеристиках объектов недвижимости, которые не были учтены при определении их кадастровой стоимости.»;

пункт 33 изложить в следующей редакции:

«33. Основания для отказа в предоставлении государственной услуги:

1) замечание к проекту отчета по содержанию не соответствует требованиям, установленным пунктом 25 настоящего Административного регламента;

2) замечание к проекту отчета подано за пределами срока, установленного частью 13 статьи 14 Федерального закона № 237-ФЗ.»;

пункт 39 изложить в следующей редакции:

«39. В соответствии с частью 17 статьи 14 Федерального закона № 237-ФЗ днем представления замечания к проекту отчета считается день его представления в Учреждение или МФЦ, день, указанный на оттиске календарного почтового штемпеля уведомления о вручении (в случае направления замечания регистрируемым почтовым отправлением с уведомлением о вручении), либо день его подачи с использованием информационно-телекоммуникационных сетей общего пользования, в том числе сети «Интернет», включая Портал.»;

абзац первый пункта 40 изложить в следующей редакции:

«40. При поступлении замечания к проекту отчета в Учреждение такое замечание подлежит регистрации специалистом Учреждения.»;

пункт 52 изложить в следующей редакции:

«52. Предоставление государственной услуги включает в себя следующие административные процедуры:

1) прием и регистрация замечания к проекту отчета и документов, подлежащих представлению заявителем;

2) рассмотрение замечания к проекту отчета, принятие решения по результатам рассмотрения замечания к проекту отчета;

3) размещение информации на сайте Учреждения.»;

в пункте 55:

подпункт 3 изложить в следующей редакции:

«3) подача (формирование) заявителем или его представителем замечания к проекту отчета и иных документов, необходимых для предоставления государственной услуги, а также прием и регистрация замечания к проекту отчета и документов Учреждением, предоставляющим государственную услугу;»;

в подпункте 9 слова «замечания к промежуточным отчетным документам» заменить словами «замечания к проекту отчета»;

индивидуализированный заголовок главы 22 изложить в следующей редакции:

«Глава 22. ПРИЕМ И РЕГИСТРАЦИЯ ЗАМЕЧАНИЯ К ПРОЕКТУ ОТЧЕТА И ДОКУМЕНТОВ, ПОДЛЕЖАЩИХ ПРЕДСТАВЛЕНИЮ ЗАЯВИТЕЛЕМ»;

пункта 57 изложить в следующей редакции:

«57. При поступлении в Учреждение замечания к проекту отчета и прилагаемых к нему документов специалист Учреждения:

1) проверяет замечание к проекту отчета на предмет соответствия требованиям пункта 25 настоящего Административного регламента;

2) при отсутствии оснований для отказа в приеме документов осуществляет регистрацию замечания к проекту отчета и прилагаемых документов в порядке, предусмотренном пунктами 39, 40 настоящего Административного регламента;

3) передает их ответственному специалисту Учреждения для подготовки решения.»;

пункт 58 изложить в следующей редакции:

«58. Результатом выполнения данной административной процедуры является регистрация замечания к проекту отчета и прилагаемых к нему документов.»;

пункт 59 изложить в следующей редакции:

«59. Порядок приема замечания к проекту отчета и документов, установленный настоящей главой, применяется при подаче замечания к проекту отчета через МФЦ.

МФЦ обеспечивает прием замечания к проекту отчета и документов от заявителя и направляет их в Учреждение в порядке, установленном соглашением о взаимодействии.»;

индивидуализированный заголовок главы 23 изложить в следующей редакции:

«Глава 23. РАССМОТРЕНИЕ ЗАМЕЧАНИЯ К ПРОЕКТУ ОТЧЕТА, ПРИНЯТИЕ РЕШЕНИЯ ПО РЕЗУЛЬТАТАМ РАССМОТРЕНИЯ ЗАМЕЧАНИЯ К ПРОЕКТУ ОТЧЕТА»;

пункт 61 изложить в следующей редакции:

«61. После принятия замечания к проекту отчета к рассмотрению специалист Учреждения, ответственный за рассмотрение замечания к проекту отчета, проверяет документы на предмет соответствия требованиям, установленным пунктом 25 настоящего Административного регламента.»;

пункт 63 изложить в следующей редакции:

«63. При отсутствии оснований для отказа в предоставлении государственной услуги специалист Учреждения, ответственный за рассмотрение замечания к проекту отчета, рассматривает поступившее замечание к проекту отчета, проверяет, применимо ли такое замечание к иным объектам недвижимости, в том числе соседним, смежным, однотипным, в отношении которых может быть проведен аналогичный пересчет кадастровой стоимости, пересчитывает кадастровую стоимость таких объектов недвижимости при выявлении соответствующей необходимости.»;

пункт 64 изложить в следующей редакции:

«64. Результатом исполнения административной процедуры является принятие решения об учете замечания к проекту отчета или об отказе в учете замечания к проекту отчета.»;

пункт 66 изложить в следующей редакции:

«66. В случае выявления Учреждением оснований для внесения изменений в проект отчета в течение срока его размещения в фонде данных государственной кадастровой оценки, в том числе в связи с представленными замечаниями, Учреждение составляет обновленную версию проекта отчета, содержащую требуемые изменения, а также справку с информацией об учтенных и неучтенных замечаниях к проекту отчета с обоснованием отказа в их учете.

Учреждение размещает обновленную версию проекта отчета для представления замечаний к нему и справку на своем официальном сайте в информационно-телекоммуникационной сети «Интернет» в течение срока размещения текущей версии проекта отчета в фонде данных государственной кадастровой оценки и пяти календарных дней после завершения срока такого размещения.».

пункт 67 изложить в следующей редакции:

«67. Результатом исполнения административной процедуры является размещение на сайте Учреждения обновленной версии проекта отчета, содержащей требуемые изменения, и справки с информацией об учтенных и неучтенных замечаниях к проекту отчета с обоснованием отказа в их учете.»;

Приложение изложить в новой редакции (прилагается).

2. Настоящий приказ подлежит официальному опубликованию в общественно-политической газете «Областная», на «Официальном интернет-портале правовой информации» (www.pravo.gov.ru).

3. Настоящий приказ вступает в силу с 1 января 2021 года.

Министр имущественных отношений Иркутской области М.А. Быргазова

Приложение
к приказу министерства имущественных отношений
Иркутской области от 9 декабря 2020 года № 75-мпр

«Приложение
к Административному регламенту предоставления
государственной услуги «Рассмотрение замечаний к
проекту отчета»

Форма
замечания к проекту отчета

Директору областного
государственного бюджетного
учреждения «Центргосударственной кадастровой
оценки объектов недвижимости»

ЗАМЕЧАНИЕ К ПРОЕКТУ ОТЧЕТА		
1	Сведения об объекте недвижимости, в отношении определения кадастровой стоимости которого представляется замечание к проекту отчета	
Вид объекта недвижимости:		
Кадастровый номер объекта недвижимости:		
Адрес объекта недвижимости:		
2	Сведения о проекте отчета, к которому представляется замечание	
Номер проекта отчета:		
Номер раздела:		
Номер страниц:		
3	Изложение сути замечания:	
_____ _____ _____ _____ _____ _____		
4	Сведения о лице, представившем замечания к проекту отчета:	
4.1	Сведения о физическом лице:	
	Фамилию, имя и отчество (последнее - при наличии):	
	Почтовый адрес:	
	Адрес электронной почты (при наличии):	
	Номер контактного телефона:	
4.2	Сведения о юридическом лице:	
	Полное наименование юридического лица:	
	Почтовый адрес:	
	Адрес электронной почты (при наличии):	
	Номер контактного телефона:	
4.3	Сведения о представителе заявителя	
	Фамилия, имя, отчество (последнее - при наличии) представителя	
	Реквизиты (номер и дата) документа, удостоверяющего полномочия представителя	
	Почтовый адрес:	
	Адрес электронной почты (при наличии):	
	Номер контактного телефона:	
5	Достоверность и полноту сведений, указанных в настоящем замечании к проекту отчета, подтверждаю	
_____ (подпись)	_____ (фамилия имя отчество (последнее - при наличии))	_____ (дата)
6	Согласие на обработку персональных данных	
Областному государственному бюджетному учреждению «Центр государственной кадастровой оценки объектов недвижимости» _____ (наименование оператора, осуществляющего обработку персональных данных) _____ (фамилия, имя, отчество (последнее - при наличии) субъекта персональных данных) _____ _____ (адрес места жительства субъекта персональных данных) _____ _____ (документ, удостоверяющий личность субъекта персональных данных, его серия и номер, дата выдачи и выдавший орган)		
Подтверждаю согласие на обработку моих персональных данных, предусмотренную пунктом 3 статьи 3 Федерального закона от 27 июля 2006 года № 152-ФЗ «О персональных данных», в целях рассмотрения замечания к проекту отчета бюджетным учреждением, наделенным полномочиями, связанными с определением кадастровой стоимости, созданным субъектом Российской Федерации в соответствии с Федеральным законом от 3 июля 2016 года № 237-ФЗ «О государственной кадастровой оценке». Мне известно, что настоящее согласие действует бессрочно и что согласие на обработку персональных данных может быть отозвано на основании письменного заявления в произвольной форме.		
_____ (подпись)	_____ (фамилия имя отчество (последнее - при наличии)	_____ (дата)
7	Приложение (любые материалы, подтверждающие информацию, содержащуюся в настоящем замечании)	
1. _____ 2. _____ 3. _____ 4. _____		
8	Подпись	
_____ (подпись)	_____ (фамилия имя отчество (последнее - при наличии))	_____ (дата)

».

МИНИСТЕРСТВО ИМУЩЕСТВЕННЫХ ОТНОШЕНИЙ ИРКУТСКОЙ ОБЛАСТИ

П Р И К А З

9 декабря 2020 года **№ 76-мпр**

Иркутск

О внесении изменений в приказ министерства имущественных отношений Иркутской области от 20 декабря 2018 года № 68-мпр

В соответствии с Федеральным законом от 31 июля 2020 года № 269-ФЗ «О внесении изменений в отдельные законодательные акты Российской Федерации», Федеральным законом от 27 июля 2010 года № 210-ФЗ «Об организации предоставления государственных и муниципальных услуг», постановлением Правительства Иркутской области от 1 августа 2011 года № 220-пп «О разработке и утверждении административных регламентов осуществления регионального государственного контроля (надзора) и административных регламентов предоставления государственных услуг исполнительными органами государственной власти Иркутской области», руководствуясь Положением о министерстве имущественных отношений Иркутской области, утвержденным постановлением Правительства Иркутской области от 30 сентября 2009 года № 264/43-пп, статьей 21 Устава Иркутской области,

П Р И К А З Ы В А Ю:

1. Внести в приказ министерства имущественных отношений Иркутской области от 20 декабря 2018 года № 68-мпр «Об утверждении Административного регламента предоставления государственной услуги «Рассмотрение обращений, связанных с наличием ошибок, допущенных при определении кадастровой стоимости» (далее – приказ) следующие изменения:

1) в индивидуализированном заголовке слова «обращений, связанных с наличием» заменить словами «заявлений об исправлении»;

2) в пункте 1 слова «обращений, связанных с наличием» заменить словами «заявлений об исправлении»;

3) в Административном регламенте предоставления государственной услуги «Рассмотрение обращений, связанных с наличием ошибок, допущенных при определении кадастровой стоимости», утвержденном приказом:

в индивидуализированном заголовке слова «обращений, связанных с наличием» заменить словами «заявлений об исправлении»;

в абзаце втором пункта 1 слова «обращений, связанных с наличием» заменить словами «заявлений об исправлении»;

абзац первый пункта 2 изложить в следующей редакции:

«2. Заявителями государственной услуги являются любые юридические лица и физические лица, а также органы государственной власти и органы местного самоуправления (далее - заявители).»;

пункт 14 изложить в следующей редакции:

«14. Под государственной услугой в настоящем Административном регламенте понимается рассмотрение заявлений об исправлении ошибок, допущенных при определении кадастровой стоимости.»;

пункт 18 изложить в следующей редакции:

«18. Результатом предоставления государственной услуги является:

1) решение об удовлетворении заявления и необходимости пересчета кадастровой стоимости в связи с наличием ошибок, допущенных при определении кадастровой стоимости (далее – решение о пересчете кадастровой стоимости);

2) решение об отказе в пересчете кадастровой стоимости, если наличие ошибок, допущенных при определении кадастровой стоимости, не выявлено (далее – решение об отказе в пересчете кадастровой стоимости).»;

пункт 19 изложить в следующей редакции:

«19. Срок предоставления государственной услуги включает в себя:

1) рассмотрение заявления об исправлении ошибок, допущенных при определении кадастровой стоимости - в течение 30 календарных дней со дня его поступления;

2) исправление ошибок, допущенных при определении кадастровой стоимости:

в течение сорока пяти календарных дней со дня поступления заявления об исправлении ошибок, допущенных при определении кадастровой стоимости;

в течение девяноста календарных дней со дня принятия Министерством решения, предусмотренного частью 25 статьи 21 Федерального закона от 3 июля 2016 года № 237-ФЗ «О государственной кадастровой оценке (далее – Закон о государственной кадастровой оценке).»;

пункт 20 изложить в следующей редакции:

«20. Сроки выдачи (направления) документов, фиксирующих конечный результат предоставления государственной услуги:

1) решение о пересчете кадастровой стоимости – в течение трех рабочих дней со дня его принятия;

2) решение об отказе в пересчете кадастровой стоимости - в течение трех рабочих дней со дня его принятия.»;

пункт 23 изложить в следующей редакции:

«23. Предоставление государственной услуги осуществляется на основании заявления на имя Директора Учреждения об исправлении ошибок, допущенных при определении кадастровой стоимости (далее - заявление) по форме согласно Приложению 1.

Заявление должно содержать:

1) фамилию, имя и отчество (последнее - при наличии) физического лица, полное наименование юридического лица, номер телефона для связи с заявителем, почтовый адрес и адрес электронной почты (при наличии) лица, подавшего заявление;

2) кадастровый номер объекта недвижимости (объектов недвижимости), в отношении которого подается заявление;

3) указание на содержание ошибок, допущенных при определении кадастровой стоимости, с указанием (при необходимости) номеров страниц (разделов) отчета, на которых находятся такие ошибки, а также обоснование отнесения соответствующих сведений, указанных в отчете, к ошибочным сведениям.

К заявлению по желанию заявителя могут быть приложены документы, подтверждающие наличие ошибок, допущенных при определении кадастровой стоимости.

К заявлению могут быть приложены иные документы, содержащие сведения о характеристиках объекта недвижимости.»;

в индивидуализированном заголовке главы 17 слово «обращения» заменить словом «заявления»;

в пункте 36 слова «частью 7 статьи 21 Федерального закона от 3 июля 2016 года № 237-ФЗ «О государственной кадастровой оценке» (далее – Закон о государственной кадастровой оценке) днем подачи обращения» заменить словами «частью 8 статьи 21 Закона о государственной кадастровой оценке днем подачи заявления»;

пункт 37 изложить в следующей редакции:

«37. Днем поступления заявления считается день его регистрации Учреждением.

В случае личного обращения заявителя в Учреждение, заявление регистрируется незамедлительно, в его присутствии. Дата регистрации заявления указывается на штампе Учреждения, который проставляется на копии такого заявления, выдаваемой Учреждением.

В случае личного обращения заявителя в МФЦ, в случае направления заявления посредством почтового отправления, а также в электронной форме с использованием информационно-телекоммуникационных сетей общего пользования, в том числе сети «Интернет», включая Портал, заявление регистрируется Учреждением в день его фактического получения.

В случае фактического получения заявления Учреждением в выходной или нерабочий праздничный день его регистрация производится не позднее первого рабочего дня, следующего за выходным или нерабочим праздничным днем.»;

в пункте 47:

в подпункте 2 слово «обращение» заменить словом «заявления»;

в подпункте 3 слово «обращение» заменить словом «заявления»;

в пункте 48 слово «обращений» заменить словом «заявлений»;

пункт 50 изложить в следующей редакции:

«50. Предоставление государственной услуги включает в себя следующие административные процедуры:

1) прием и регистрация заявления и документов, подлежащих представлению заявителем;

2) рассмотрение заявления, принятие решения о пересчете кадастровой стоимости или принятие решения об отказе в пересчете кадастровой стоимости;

3) направление решения, принятого по результатам рассмотрения заявления, заявителю.»;

в индивидуализированном заголовке главы 22 слово «обращения» заменить словом «заявления»;

абзацы первый, второй пункта 53 изложить в следующей редакции:

«53. При поступлении в Учреждение заявления и прилагаемых к нему документов специалист Учреждения:

1) осуществляет регистрацию заявления и прилагаемых документов в порядке, предусмотренном пунктами 36, 37 настоящего Административного регламента;»;

в пункте 54 слово «обращения» заменить словом «заявления»;

пункт 55 изложить в следующей редакции:

«55. Порядок приема заявления и документов, установленный настоящей главой, применяется при подаче заявления через МФЦ.

МФЦ обеспечивает прием заявления и документов от заявителя и в течение 1 рабочего дня со дня приема заявления с документами направляет их в Учреждение в порядке, установленном соглашением о взаимодействии.»;

в индивидуализированном заголовке главы 23 слово «обращения» заменить словом «заявления»;

пункт 57 изложить в следующей редакции:

«57. После принятия заявления к рассмотрению специалист Учреждения, ответственный за рассмотрение заявления, проверяет расчет кадастровой стоимости объекта недвижимости (объектов недвижимости), указанного (указанных) в заявлении, при соответствии заявления частям 6, 9 статьи 21 Закона о государственной кадастровой оценке на наличие ошибок.»;

пункты 58, 59 признать утратившими силу;

в пункте 60 слово «обращения» заменить словом «заявления»;

пункт 61 изложить в следующей редакции:

«61. По итогам рассмотрения заявления могут быть приняты:

1) решение о пересчете кадастровой стоимости в связи с наличием ошибок, допущенных при определении кадастровой стоимости;

2) решение об отказе в пересчете кадастровой стоимости, если наличие ошибок, допущенных при определении кадастровой стоимости, не выявлено.»;

пункт 62 изложить в следующей редакции:

«2. Решение о пересчете кадастровой стоимости должно содержать:

1) реквизиты заявления;

2) информацию о заявителе;

3) кадастровый номер (кадастровые номера) и адрес (адреса) (при наличии) объекта недвижимости (объектов недвижимости), при определении кадастровой стоимости которого (которых) были допущены ошибки, в отношении которого (которых) подано заявление об исправлении ошибок;

4) информацию о проведенной проверке на наличие ошибок;

5) информацию о виде допущенных ошибок (единичная или системная ошибка);

6) кадастровую стоимость объекта недвижимости (объектов недвижимости), в отношении которого (которых) подано заявление.»;

пункт 63 признать утратившим силу;

пункт 64 изложить в следующей редакции:

«64. Решение об отказе в пересчете кадастровой стоимости должно содержать:

1) реквизиты заявления;

2) информацию о заявителе (при ее наличии в обращении);

3) кадастровый номер (кадастровые номера) и адрес (адреса) (при наличии) объекта недвижимости (объектов недвижимости), в отношении которого (которых) подано заявление (при их наличии в заявлении);

4) информацию о проведенной проверке на наличие ошибок, в результате которой установлено, что ошибки не выявлены (при ее проведении);

5) указание на несоответствие заявления частям 6, 9 статьи 21 Закона о государственной кадастровой оценке (при наличии несоответствия).»;

пункт 65 признать утратившим силу;

пункт 66 изложить в следующей редакции:

«66. Специалист Учреждения, ответственный за рассмотрение заявления, по результатам рассмотрения заявления подготавливает и передает на подписание Директору Учреждения или уполномоченному им лицу решение о пересчете кадастровой стоимости или решение об отказе в пересчете кадастровой стоимости.»;

пункт 67 изложить в следующей редакции:

«67. Результатом исполнения административной процедуры является подписание решения о пересчете кадастровой стоимости или решения об отказе в пересчете кадастровой стоимости.»;

в индивидуализированном заголовке главы 25 слово «обращения» заменить словом «заявления»;

пункт 68 изложить в следующей редакции:

«68. Основанием для начала административной процедуры является подписание решения о пересчете кадастровой стоимости или решения об отказе в пересчете кадастровой стоимости.»;

пункт 69 изложить в следующей редакции:

«69. Учреждение по итогам рассмотрения заявления направляет заявителю решение о пересчете кадастровой стоимости или решение об отказе в пересчете кадастровой стоимости, подписанное Директором или уполномоченным им лицом.

В случае, если способ получения информации о рассмотрении заявления (в том числе почтовым отправлением или по электронной почте) не указан в таком заявлении, то ответ на заявление направляется заявителю по адресам, содержащимся в указанном заявлении.

При предоставлении документов непосредственно заявителю Учреждение в день подписания Директором Учреждения или уполномоченным им лицом ответа сообщает заявителю о готовности документов к выдаче по телефону или электронной почте в случае, если данные о них указаны в заявлении.»;

пункт 70 изложить в следующей редакции:

«70. Результатом исполнения административной процедуры является направление заявителю решения о пересчете кадастровой стоимости или решения об отказе в пересчете кадастровой стоимости.»;

Приложение 1 изложить в новой редакции (прилагается).

2. Настоящий приказ подлежит официальному опубликованию в общественно-политической газете «Областная», на «Официальном интернет-портале правовой информации» (www.pravo.gov.ru).

3. Настоящий приказ вступает в силу с 1 января 2021 года.

Министр имущественных отношений Иркутской области М.А. Быргазова

Приложение
к приказу министерства имущественных отношений
Иркутской области от 9 декабря 2020 года № 76-мпр

«Приложение 1 к Административному регламенту
предоставления государственной услуги
«Рассмотрение заявлений об исправлении ошибок,
допущенных при определении кадастровой стоимости»

Директору областного государственного бюджетного
учреждения «Центр государственной кадастровой оценки
объектов недвижимости»

Заявление об исправлении ошибок, допущенных при определении кадастровой стоимости

Прошу исправить ошибки, допущенные при определении кадастровой стоимости объекта недвижимости (объектов недвижимости), указанные в настоящем заявлении.

1	Сведения о заявителе			
1.1	Фамилия, имя, отчество (при наличии) физического лица; полное наименование юридического лица и его организационно-правовая форма, соответствующие информации, содержащейся в Едином государственном реестре юридических лиц, наименование органа государственной власти, органа местного самоуправления; сведения о представителе заявителя			
1.2	Почтовый адрес			
1.3	Адрес электронной почты (при наличии			
1.4	Телефон для связи			
2	Кадастровые номера и кадастровая стоимость объектов недвижимости, в отношении которых подается заявление			
№ п/п	Кадастровый номер		Кадастровая стоимость (при необходимости)	
3	Сведения об ошибках, допущенных при определении кадастровой стоимости			
	Содержание ошибок, допущенных при определении кадастровой стоимости	Номера страниц (разделов) отчета об итогах государственной кадастровой оценки, приложений к отчету, где содержатся соответствующие ошибки (при необходимости)	Обоснование отнесения соответствующих сведений, указанных в отчете, к ошибочным сведениям	Документы, подтверждающие наличие ошибок, допущенных при определении кадастровой стоимости
4	Реестр документов, прилагаемых к заявлению			
№ п/п	Наименование и реквизиты документов, прилагаемых к заявлению			
5	Место для подписи заявителя			
5.1	Достоверность и полноту сведений, указанных в настоящем заявлении, подтверждаю _____ _____ _____ (подпись) (фамилия имя отчество (последнее – при наличии) (дата)			
5.2	Согласие на обработку персональных данных			
	Директору областного государственного бюджетного учреждения «Центр государственной (наименование бюджетного учреждения, осуществляющего обработку персональных данных) кадастровой оценки объектов недвижимости» _____ (фамилия, имя, отчество (последнее – при наличии) субъекта персональных данных) _____ _____ (адрес места жительства субъекта персональных данных) _____ _____ (документ, удостоверяющий личность субъекта персональных данных, его серия и номер, дата выдачи и выдавший орган)			

Подтверждаю согласие на обработку моих персональных данных, предусмотренную пунктом 3 статьи 3 Федерального закона от 27 июля 2006 года № 152-ФЗ «О персональных данных», в целях рассмотрения заявления об исправлении ошибок, допущенных при определении кадастровой стоимости, в соответствии с Федеральным законом от 3 июля 2016 года № 237-ФЗ «О государственной кадастровой оценке».

Мне известно, что настоящее согласие действует бессрочно и что согласие на обработку персональных данных может быть отозвано на основании письменного заявления в произвольной форме.

_____ _____ _____
(подпись) (фамилия имя отчество (последнее – при наличии) (дата)

».

МИНИСТЕРСТВО ИМУЩЕСТВЕННЫХ ОТНОШЕНИЙ ИРКУТСКОЙ ОБЛАСТИ

П Р И К А З

9 декабря 2020 года **№ 77-мпр**

Иркутск

О внесении изменений в Административный регламент предоставления государственной услуги «Разъяснение результатов определения кадастровой стоимости»

В соответствии с Федеральным законом от 31 июля 2020 года № 269-ФЗ «О внесении изменений в отдельные законодательные акты Российской Федерации», Федеральным законом от 27 июля 2010 года № 210-ФЗ «Об организации предоставления государственных и муниципальных услуг», постановлением Правительства Иркутской области от 1 августа 2011 года № 220-пп «О разработке и утверждении административных регламентов осуществления регионального государственного контроля (надзора) и административных регламентов предоставления государственных услуг исполнительными органами государственной власти Иркутской области», руководствуясь Положением о министерстве имущественных отношений Иркутской области, утвержденным постановлением Правительства Иркутской области от 30 сентября 2009 года № 264/43-пп, статьей 21 Устава Иркутской области,

П Р И К А З Ы В А Ю:

1. Внести в Административный регламент предоставления государственной услуги «Разъяснение результатов определения кадастровой стоимости», утвержденный приказом министерства имущественных отношений Иркутской области от 20 декабря 2018 года № 67-мпр, следующие изменения:

1) в пункте 18:

подпункт 2 изложить в следующей редакции:

«2) уведомление с мотивированным отказом в предоставлении разъяснений, связанных с определением кадастровой стоимости.»;

подпункт 3 признать утратившим силу;

2) в пункте 19:

подпункт 2 изложить в следующей редакции:

«2) уведомление с мотивированным отказом в предоставлении разъяснений - в течение десяти дней со дня его регистрации.»;

подпункт 3 признать утратившим силу;

3) в пункте 20:

подпункт 2 изложить в следующей редакции:

«2) уведомление с мотивированным отказом в предоставлении разъяснений - в течение 3 рабочих дней со дня его подписания.»;

подпункт 3 признать утратившим силу;

4) подпункты 2, 3 пункта 50 изложить в следующей редакции:

«2) рассмотрение обращения и подготовка уведомления с мотивированным отказом в предоставлении разъяснений, подготовка разъяснений, принятие решения об исправлении ошибок, допущенных при определении кадастровой стоимости;

3) направление заявителю обращения разъяснений или уведомления с мотивированным отказом в предоставлении разъяснений.»;

5) индивидуализированный заголовок главы 23 изложить в следующей редакции:

«Глава 23. РАССМОТРЕНИЕ ОБРАЩЕНИЯ И ПОДГОТОВКА УВЕДОМЛЕНИЯ С МОТИВИРОВАННЫМ ОТКАЗОМ В ПРЕДОСТАВЛЕНИИ РАЗЪЯСНЕНИЙ, ПОДГОТОВКА РАЗЪЯСНЕНИЯ, ПРИНЯТИЕ РЕШЕНИЯ ОБ ИСПРАВЛЕНИИ ОШИБОК, ДОПУЩЕННЫХ ПРИ ОПРЕДЕЛЕНИИ КАДАСТРОВОЙ СТОИМОСТИ»;

6) пункт 56 изложить в следующей редакции:

«56. В случае выявления несоответствия поступившего обращения требованиям пункта 23 настоящего Административного регламента Учреждение не рассматривает такое обращение и направляет заявителю уведомление с мотивированным отказом в предоставлении разъяснений, за подписью Директора Учреждения или уполномоченного им лица в течение десяти дней со дня поступления обращения.»;

7) пункт 57 признать утратившим силу;

8) пункт 58 изложить в следующей редакции:

«58. При отсутствии оснований для отказа в рассмотрении обращения заявителю специалист Учреждения, ответственный за рассмотрение документов, подготавливает и оформляет разъяснения по форме в соответствии с Порядком рассмотрения обращений о предоставлении разъяснений, связанных с определением кадастровой стоимости, в том числе формы предоставления таких разъяснений, утвержденным приказом Федеральной службы государственной регистрации, кадастра и картографии от 6 августа 2020 года № П/0280, за подписью Директора Учреждения или уполномоченного им лица в течение 30 дней со дня поступления обращения.»;

9) пункт 59 изложить в следующей редакции:

«59. В случае выявления в ходе рассмотрения обращения ошибок, допущенных при определении кадастровой стоимости, указанных в статье 21 Федерального закона от 3 июля 2016 года № 237-ФЗ «О государственной кадастровой оценке», такие ошибки подлежат исправлению по решению Учреждения об исправлении ошибок, допущенных при определении кадастровой стоимости.

В случае, если по итогам рассмотрения обращения Учреждением принимается решение о необходимости пересчета кадастровой стоимости в связи с наличием ошибок, допущенных при определении кадастровой стоимости, бюджетное учреждение информирует заявителя о принятом решении в течение трех рабочих дней со дня принятия такого решения.»;

10) пункт 60 изложить в следующей редакции:

«60. Результатом исполнения административной процедуры является подписание разъяснения или уведомления с мотивированным отказом в предоставлении разъяснений.»;

11) индивидуализированный заголовок главы 24 изложить в следующей редакции:

«Глава 24. НАПРАВЛЕНИЕ ЗАЯВИТЕЛЮ ОБРАЩЕНИЯ
РАЗЪЯСНЕНИЙ ИЛИ УВЕДОМЛЕНИЯ С МОТИВИРОВАННЫМ ОТКАЗОМ В ПРЕДОСТАВЛЕНИИ РАЗЪЯСНЕНИЙ»;

12) пункт 63 изложить в следующей редакции:

«63. Учреждение по итогам рассмотрения обращения направляет заявителю разъяснения или уведомление с мотивированным отказом в предоставлении разъяснений, подписанные Директором Учреждения или уполномоченным им лицом, в сроки, предусмотренные пунктами 19, 20 настоящего Административного регламента.

В случае, если способ получения информации о рассмотрении обращения не указан в таком обращении, то разъяснения или уведомление с мотивированным отказом в предоставлении разъяснений направляются заявителю по адресам, содержащимся в обращении, в сроки, предусмотренные пунктами 56, 58 настоящего Административного регламента.

При предоставлении документов непосредственно заявителю Учреждение в день подписания разъяснений или уведомления с мотивированным отказом в предоставлении разъяснений Директором Учреждения или уполномоченным им лицом сообщает заявителю о готовности документов к выдаче по телефону или электронной почте, в случае если данные о них указаны в обращении.

Разъяснения и уведомление с мотивированным отказом в предоставлении разъяснений направляются заявителю одним из следующих способов в течение 3 дней с момента подписания:

1) через организации почтовой связи;

2) с использованием средств факсимильной и электронной связи;

3) на руки заявителю или его представителю.»;

13) пункт 64 изложить в следующей редакции:

«64. Результатом исполнения административной процедуры является направление заявителю разъяснений или уведомления с мотивированным отказом в предоставлении разъяснений.».

2. Настоящий приказ подлежит официальному опубликованию в общественно-политической газете «Областная», на «Официальном интернет-портале правовой информации» (www.pravo.gov.ru).

3. Настоящий приказ вступает в силу с 1 января 2021 года.

Министр имущественных отношений
Иркутской области М.А. Быргазова

МИНИСТЕРСТВО ТРУДА И ЗАНЯТОСТИ ИРКУТСКОЙ ОБЛАСТИ

П Р И К А З

7 декабря 2020 года **№ 59-мпр**

Иркутск

О внесении изменений в ведомственную целевую программу Иркутской области «Содействие в трудоустройстве лиц, освобожденных из учреждений, исполняющих наказание в виде лишения свободы, лиц, осужденных условно, в том числе несовершеннолетних граждан в возрасте от 14 до 18 лет, в Иркутской области» на 2019 - 2024 годы

В соответствии с постановлением Правительства Иркутской области от 16 июля 2013 года № 261-пп «О разработке, утверждении и реализации ведомственных целевых программ Иркутской области», руководствуясь статьей 21 Устава Иркутской области, Положением о министерстве труда и занятости Иркутской области, утвержденным постановлением Правительства Иркутской области от 3 декабря 2012 года № 688-пп,

П Р И К А З Ы В А Ю:

1. Внести в ведомственную целевую программу Иркутской области «Содействие в трудоустройстве лиц, освобожденных из учреждений, исполняющих наказание в виде лишения свободы, лиц, осужденных условно, в том числе несовершеннолетних граждан в возрасте от 14 до 18 лет, в Иркутской области» на 2019 - 2024 годы», утвержденную приказом министерства труда и занятости Иркутской области от 24 октября 2018 года № 51-мпр (далее – Программа), следующие изменения:

1) в строке «Ресурсное обеспечение ведомственной целевой программы» паспорта слова «2020 год – 2 202,2 тыс. рублей;» заменить словами «2020 год – 2 037,1 тыс. рублей;»;

2) приложения 1, 2, 3 к Программе изложить в новой редакции (прилагаются).

2. Настоящий приказ подлежит официальному опубликованию.

Министр Н.В. Воронцова

Приложение 1
к приказу министерства труда и занятости Иркутской области
от 7 декабря 2020 года № 59-мпр

«Приложение 1
к ведомственной целевой программе Иркутской области «Содействие в трудоустройстве лиц, освобожденных из учреждений, исполняющих наказание в виде лишения свободы, лиц, осужденных условно, в том числе несовершеннолетних граждан в возрасте от 14 до 18 лет, в Иркутской области» на 2019 -2024 годы

ПЛАНИРУЕМЫЕ ЦЕЛЕВЫЕ ПОКАЗАТЕЛИ ВЕДОМСТВЕННОЙ ЦЕЛЕВОЙ ПРОГРАММЫ ИРКУТСКОЙ ОБЛАСТИ «СОДЕЙСТВИЕ В ТРУДОУСТРОЙСТВЕ ЛИЦ, ОСВОБОЖДЕННЫХ ИЗ УЧРЕЖДЕНИЙ, ИСПОЛНЯЮЩИХ НАКАЗАНИЕ В ВИДЕ ЛИШЕНИЯ СВОБОДЫ, ЛИЦ, ОСУЖДЕННЫХ УСЛОВНО, В ТОМ ЧИСЛЕ НЕСОВЕРШЕННОЛЕТНИХ ГРАЖДАН В ВОЗРАСТЕ ОТ 14 ДО 18 ЛЕТ, В ИРКУТСКОЙ ОБЛАСТИ» НА 2019 - 2024 ГОДЫ

№ п/п	Наименование цели, задачи, целевого показателя	Ед. изм.	Значение целевого показателя								Порядок (формула) расчета целевого показателя	Источники данных для расчета целевого показателя	Периодичность расчета целевого показателя
			2017 год (отчет)	2018 год (оценка)	2019 год (прогноз)	2020 год (прогноз)	2021 год (прогноз)	2022 год (прогноз)	2023 год (прогноз)	2024 год (прогноз)			
1	2	3	4	5	6	7	8	9	10	11	12	13	14
Цель: Повышение уровня занятости лиц, освобожденных из учреждений, исполняющих наказание в виде лишения свободы, лиц, осужденных условно, в том числе несовершеннолетних граждан в возрасте от 14 до 18 лет, в Иркутской области, предупреждение повторного совершения указанными лицами преступлений													
1	Уровень трудоустройства лиц, освобожденных из учреждений, исполняющих наказание в виде лишения свободы, лиц, осужденных условно и обратившихся в Центры занятости населения в целях поиска подходящей работы	%	-	21	34	29	35	35,5	36	36,5	Утр = Чтр / Чобр х 100%	Ведомственная отчетность	Ежегодно
2	Уровень трудоустройства несовершеннолетних граждан в возрасте от 14 до 18 лет, осужденных условно и обратившихся в Центры занятости населения в целях поиска подходящей работы	%	-	35	42	42,5	43	43,5	44	44,5	Утрн = Чтрн / Чобрн х 100%	Ведомственная отчетность	Ежегодно

».

Приложение 2
к приказу министерства труда и занятости Иркутской области
от 7 декабря 2020 года № 59-мпр

«Приложение 2
к ведомственной целевой программе Иркутской области «Содействие в трудоустройстве лиц, освобожденных из учреждений, исполняющих наказание в виде лишения свободы, лиц, осужденных условно, в том числе несовершеннолетних граждан в возрасте от 14 до 18 лет, в Иркутской области» на 2019 -2024 годы

СИСТЕМА МЕРОПРИЯТИЙ ВЕДОМСТВЕННОЙ ЦЕЛЕВОЙ ПРОГРАММЫ ИРКУТСКОЙ ОБЛАСТИ «СОДЕЙСТВИЕ В ТРУДОУСТРОЙСТВЕ ЛИЦ, ОСВОБОЖДЕННЫХ ИЗ УЧРЕЖДЕНИЙ, ИСПОЛНЯЮЩИХ НАКАЗАНИЕ В ВИДЕ ЛИШЕНИЯ СВОБОДЫ, ЛИЦ, ОСУЖДЕННЫХ УСЛОВНО, В ТОМ ЧИСЛЕ НЕСОВЕРШЕННОЛЕТНИХ ГРАЖДАН В ВОЗРАСТЕ ОТ 14 ДО 18 ЛЕТ, В ИРКУТСКОЙ ОБЛАСТИ» НА 2019 - 2024 ГОДЫ

№ п/п	Наименование цели, задачи, мероприятия	Ответственный за реализацию мероприятия	Срок реализации мероприятия		Источник финансирования/Наименование показателя мероприятия	Ед. изм.	Расходы на мероприятие/ Значения показателей мероприятия					
			с (месяц/ год)	по (месяц/ год)			2019 год	2020 год	2021 год	2022 год	2023 год	2024 год
1	2	3	4	5	6	7	8	9	10	11	12	13

Цель: Повышение уровня занятости лиц, освобожденных из учреждений, исполняющих наказание в виде лишения свободы, лиц, осужденных условно, в том числе несовершеннолетних граждан в возрасте от 14 до 18 лет, в Иркутской области, предупреждение повторного совершения указанными лицами преступлений												
1	Предоставление субсидий работодателям в целях частичного возмещения затрат на оплату труда лиц, освобожденных из учреждений, исполняющих наказание в виде лишения свободы, лиц, осужденных условно	Министерство труда и занятости Иркутской области	1/2019	12/2024	Областной бюджет	тыс. руб.	1659,3	1380,8	1493,4	1493,4	1493,4	1493,4
					Количество лиц, освобожденных из учреждений, исполняющих наказание в виде лишения свободы, лиц, осужденных условно, трудоустроенных на рабочие места	чел.	50	34	34	34	34	34
					Доля работодателей получивших субсидии в целях возмещения затрат на оплату труда лиц, освобожденных из учреждений, исполняющих наказание в виде лишения свободы, лиц, осужденных условно, трудоустроенных на рабочие места от общего количества работодателей с которыми заключили соглашения на предоставление субсидий в целях возмещения затрат на оплату труда лиц, освобожденных из учреждений, лиц, осужденных условно, исполняющих наказание в виде лишения свободы	%	100	100	100	100	100	100
2	Предоставление субсидий работодателям в целях частичного возмещения затрат на оплату труда несовершеннолетних граждан в возрасте от 14 до 18 лет, осужденных условно	Министерство труда и занятости Иркутской области	1/2019	12/2024	Областной бюджет	тыс. руб.	525,0	437,6	472,5	472,5	472,5	472,5
					Количество несовершеннолетних граждан в возрасте от 14 до 18 лет, осужденных условно, трудоустроенных на рабочие места	чел.	15	11	11	11	11	11
					Доля работодателей получивших субсидии в целях возмещения затрат на оплату труда несовершеннолетних граждан в возрасте от 14 до 18 лет, осужденных условно трудоустроенных на рабочие места от общего количества работодателей с которыми заключили соглашения на предоставление субсидий в целях возмещения затрат на оплату труда несовершеннолетних граждан в возрасте от 14 до 18 лет, осужденных условно	%	100	100	100	100	100	100
3	Предоставление субсидий работодателям в целях частичного возмещения затрат на выплаты работникам за наставничество над несовершеннолетними гражданами в возрасте от 14 до 18 лет, осужденными условно	Министерство труда и занятости Иркутской области	1/2019	12/2024	Областной бюджет	тыс. руб.	262,5	218,7	236,3	236,3	236,3	236,3
					Количество наставников, закрепленных за несовершеннолетними гражданами в возрасте от 14 до 18 лет, осужденными условно	чел.	15	11	11	11	11	11
					Отношение количества наставников, закрепленных за несовершеннолетними гражданами в возрасте от 14 до 18 лет, осужденными условно к количеству несовершеннолетних граждан в возрасте от 14 до 18 лет, осужденных условно, трудоустроенных на рабочие места	%	100	100	100	100	100	100
	ИТОГО объем финансирования в целом по программе				Областной бюджет	тыс. руб.	2 446,8	2 037,1	2 202,2	2 202,2	2 202,2	2 202,2

».

Приложение 3
к приказу министерства труда и занятости Иркутской области
от 7 декабря 2020 года № 59-мпр

«Приложение 3
к ведомственной целевой программе Иркутской области «Содействие в трудоустройстве лиц, освобожденных из учреждений, исполняющих наказание в виде лишения свободы, лиц, осужденных условно, в том числе несовершеннолетних граждан в возрасте от 14 до 18 лет, в Иркутской области» на 2019 - 2024 годы

НАПРАВЛЕНИЯ И ОБЪЕМЫ ФИНАНСИРОВАНИЯ ВЕДОМСТВЕННОЙ ЦЕЛЕВОЙ ПРОГРАММЫ ИРКУТСКОЙ ОБЛАСТИ «СОДЕЙСТВИЕ В ТРУДОУСТРОЙСТВЕ ЛИЦ, ОСВОБОЖДЕННЫХ ИЗ УЧРЕЖДЕНИЙ, ИСПОЛНЯЮЩИХ НАКАЗАНИЕ В ВИДЕ ЛИШЕНИЯ СВОБОДЫ, ЛИЦ, ОСУЖДЕННЫХ УСЛОВНО, В ТОМ ЧИСЛЕ НЕСОВЕРШЕННОЛЕТНИХ ГРАЖДАН В ВОЗРАСТЕ ОТ 14 ДО 18 ЛЕТ, В ИРКУТСКОЙ ОБЛАСТИ» НА 2019 - 2024 ГОДЫ

N п/п	Наименование цели, задачи, мероприятия	Источник финансирования	КВСР	Рз	Пр	КЦСР	КВР	Общий объем финансирования, тыс. руб.	Объем финансирования, тыс. руб.					
									2019 год	2020 год	2021 год	2022 год	2023 год	2024 год
1	2	3	4	5	6	7	8	9	10	11	12	13	14	15
1	Предоставление субсидий работодателям в целях частичного возмещения затрат на оплату труда лиц, освобожденных из учреждений, исполняющих наказание в виде лишения свободы, лиц, осужденных условно	Средства областного бюджета	805	04	01	572042999	800	9 013,7	1 659,3	1 380,8	1 493,4	1 493,4	1 493,4	1 493,4
2	Предоставление субсидий работодателям в целях частичного возмещения затрат на оплату труда несовершеннолетних граждан в возрасте от 14 до 18 лет, осужденных условно	Средства областного бюджета	805	04	01	572042999	800	2 852,6	525,0	437,6	472,5	472,5	472,5	472,5
3	Предоставление субсидий работодателям в целях частичного возмещения затрат на выплаты работникам за наставничество над несовершеннолетними гражданами в возрасте от 14 до 18 лет, осужденными условно	Средства областного бюджета	805	04	01	572042999	800	1 426,4	262,5	218,7	236,3	236,3	236,3	236,3
	ИТОГО объем финансирования в целом по программе							13 292,7	2 446,8	2 037,1	2 202,2	2 202,2	2 202,2	2 202,2

».

АГЕНТСТВО ПО ОБЕСПЕЧЕНИЮ ДЕЯТЕЛЬНОСТИ МИРОВЫХ СУДЕЙ ИРКУТСКОЙ ОБЛАСТИ

П Р И К А З

7 декабря 2020 года **№ 20-агпр**

Иркутск

О внесении изменений в отдельные приказы агентства по обеспечению деятельности мировых судей Иркутской области

Руководствуясь Положением об агентстве по обеспечению деятельности мировых судей Иркутской области, утвержденным постановлением Правительства Иркутской области от 30 декабря 2015 года № 690-пп, статьей 21 Устава Иркутской области,

П Р И К А З Ы В А Ю:

1. Внести в пункт 5 Положения об уведомлении представителя нанимателя о фактах обращения в целях склонения государственного гражданского служащего Иркутской области в агентстве по обеспечению деятельности мировых судей Иркутской области к совершению коррупционных правонарушений, утвержденного приказом агентства по обеспечению деятельности мировых судей Иркутской области от 14 июля 2016 года № 17-агпр, изменения заменив слова «mirjust@govirk.ru» словами «mirsud@govirk.ru», слова «г. Иркутск, ул. Ленина, 1а, а/я 6» словами «664050, г. Иркутск, ул. Байкальская, 288, а/я 205»;

2. Внести в пункт 4 Порядка уведомления государственными гражданскими служащими Иркутской области в агентстве по обеспечению деятельности мировых судей Иркутской области представителя нанимателя о намерении выполнять иную оплачиваемую работу, утвержденного приказом агентства по обеспечению деятельности мировых судей Иркутской области от 17 августа 2016 года № 28-агпр, изменение заменив слова «г. Иркутск, ул. Ленина, 1а, а/я 6» словами «664050, г. Иркутск, ул. Байкальская, 288, а/я 205»;

3. Внести в подпункт 1 пункта 8 Порядка организации работы с обращениями граждан в агентстве по обеспечению деятельности мировых судей Иркутской области, утвержденного приказом агентства по обеспечению деятельности мировых судей Иркутской области от 21 ноября 2018 года № 29-агпр, изменение заменив слова «г. Иркутск, ул. Ленина, 1а, а/я 6» словами «664050, г. Иркутск, ул. Байкальская, 288, а/я 205».

4. Настоящий приказ подлежит официальному опубликованию.

5. Настоящий приказ вступает в силу через десять календарных дней после дня его официального опубликования.

Исполняющий обязанности руководителя агентства по обеспечению деятельности мировых судей Иркутской области
П.Ю. Семенов

СЛУЖБА ПО ТАРИФАМ ИРКУТСКОЙ ОБЛАСТИ

П Р И К А З

16 декабря 2020 года **№ 387-спр**

Иркутск

О внесении изменения в приказ службы по тарифам Иркутской области от 8 декабря 2016 года № 365-спр

В соответствии с Федеральным законом от 27 июля 2010 года № 190-ФЗ «О теплоснабжении», постановлением Правительства Российской Федерации от 22 октября 2012 года № 1075 «О ценообразовании в сфере теплоснабжения», руководствуясь Положением о службе по тарифам Иркутской области, утвержденным постановлением Правительства Иркутской области от 7 июня 2012 года № 303-пп, учитывая итоги рассмотрения данного вопроса на заседании Правления службы по тарифам Иркутской области 11 декабря 2020 года,

П Р И К А З Ы В А Ю:

1. Внести в приложение 1 к приказу службы по тарифам Иркутской области от 8 декабря 2016 года № 365-спр «Об установлении долгосрочных тарифов на тепловую энергию, поставляемую потребителям ООО «Элит» изменение, изложив тарифную таблицу в следующей редакции:

«

Наименование регулируемой организации	Вид тарифа (НДС не облагается)	Период действия	Вода
ООО «Элит»	Для потребителей, в случае отсутствия дифференциации тарифов по схеме подключения		
	одноставочный тариф, руб./Гкал	с 01.01.2017 по 30.06.2017	4 386,79
		с 01.07.2017 по 31.12.2017	4 840,96
		с 01.01.2018 по 30.06.2018	4 840,96
		с 01.07.2018 по 31.12.2018	5 594,68
		с 01.01.2019 по 30.06.2019	5 594,68
		с 01.07.2019 по 31.12.2019	5 053,37
		с 01.01.2020 по 30.06.2020	5 053,37
		с 01.07.2020 по 31.12.2020	5 058,67
		с 01.01.2021 по 30.06.2021	5 058,67
		с 01.07.2021 по 31.12.2021	4 457,08
	Население		
	одноставочный тариф, руб./Гкал	с 01.01.2017 по 30.06.2017	2 082,62
		с 01.07.2017 по 31.12.2017	2 230,48
		с 01.01.2018 по 30.06.2018	2 230,48
		с 01.07.2018 по 31.12.2018	2 342,00
		с 01.01.2019 по 30.06.2019	2 381,81
		с 01.07.2019 по 31.12.2019	2 450,88
		с 01.01.2020 по 30.06.2020	2 450,88
		с 01.07.2020 по 31.12.2020	2 580,77
		с 01.01.2021 по 30.06.2021	2 580,77
		с 01.07.2021 по 31.12.2021	2 678,83

».

2. Настоящий приказ подлежит официальному опубликованию.

Руководитель службы А.Р. Халиулин

МИНИСТЕРСТВО ТРУДА И ЗАНЯТОСТИ ИРКУТСКОЙ ОБЛАСТИ

П Р И К А З

7 декабря 2020 года **№ 61-мпр**

Иркутск

О внесении изменений в ведомственную целевую программу Иркутской области «Содействие в трудоустройстве незанятых инвалидов, многодетных родителей, родителей, воспитывающих детей-инвалидов, на оборудованные (оснащенные) для них рабочие места Иркутской области» на 2019 – 2024 годы

В соответствии с постановлением Правительства Иркутской области от 16 июля 2013 года № 261-пп «О разработке, утверждении и реализации ведомственных целевых программ Иркутской области», руководствуясь статьей 21 Устава Иркутской области, Положением о министерстве труда и занятости Иркутской области, утвержденным постановлением Правительства Иркутской области от 3 декабря 2012 года № 688-пп,

П Р И К А З Ы В А Ю:

1. Внести в ведомственную целевую программу Иркутской области «Содействие в трудоустройстве незанятых инвалидов, многодетных родителей, родителей, воспитывающих детей-инвалидов, на оборудованные (оснащенные) для них рабочие места Иркутской области» на 2019 – 2024 годы, утвержденную приказом министерства труда и занятости Иркутской области от 24 октября 2018 года № 53-мпр (далее – Программа), следующие изменения:

1) в паспорте:

в строке «Ресурсное обеспечение ведомственной целевой программы» слова «2020 год – 1 928,3 тыс. рублей;» заменить словами «2020 год – 1 828,4 тыс. рублей;»;

в строке «Ожидаемые конечные результаты реализации ведомственной целевой программы» цифры «183» заменить цифрами «182»;

2) в абзаце втором раздела 3 «ЦЕЛЕВЫЕ ПОКАЗАТЕЛИ И ОЖИДАЕМЫЕ КОНЕЧНЫЕ РЕЗУЛЬТАТЫ РЕАЛИЗАЦИИВЕДОМСТВЕННОЙ ЦЕЛЕВОЙ ПРОГРАММЫ, ОЦЕНКА РИСКОВ РЕАЛИЗАЦИИ ВЕДОМСТВЕННОЙ ЦЕЛЕВОЙ ПРОГРАММЫ» цифры «183» заменить цифрами «182»;

3) приложения 1, 2, 3 к Программе изложить в новой редакции (прилагаются).

2. Настоящий приказ подлежит официальному опубликованию.

Министр труда и занятости Иркутской области Н.В. Воронцова

Приложение 1
к приказу министерства труда и занятости Иркутской области
от 7 декабря 2020 года № 61-мпр

«Приложение 1
к ведомственной целевой программе Иркутской области «Содействие в трудоустройстве незанятых инвалидов, многодетных родителей, родителей, воспитывающих детей-инвалидов, на оборудованные (оснащенные) для них рабочие места Иркутской области» на 2019-2024 годы

ПЛАНИРУЕМЫЕ ЦЕЛЕВЫЕ ПОКАЗАТЕЛИ ВЕДОМСТВЕННОЙ ЦЕЛЕВОЙ ПРОГРАММЫ ИРКУТСКОЙ ОБЛАСТИ «СОДЕЙСТВИЕ В ТРУДОУСТРОЙСТВЕ НЕЗАНЯТЫХ ИНВАЛИДОВ, МНОГОДЕТНЫХ РОДИТЕЛЕЙ, РОДИТЕЛЕЙ, ВОСПИТЫВАЮЩИХ ДЕТЕЙ-ИНВАЛИДОВ, НА ОБОРУДОВАННЫЕ (ОСНАЩЕННЫЕ) ДЛЯ НИХ РАБОЧИЕ МЕСТА В ИРКУТСКОЙ ОБЛАСТИ» НА 2019 – 2024 ГОДЫ

№ п/п	Наименование цели, задачи, целевого показателя	Ед. изм.	Значение целевого показателя								Порядок (формула) расчета целевого показателя	Источники данных для расчета целевого показателя	Периодичность расчета целевого показателя
			2017 год (отчет)	2018 год (оценка)	2019 год (прогноз)	2020 год (прогноз)	2021 год (прогноз)	2022 год (прогноз)	2023 год (прогноз)	2024 год (прогноз)			
1	2	3	4	5	6	7	8	9	10	11	12	13	14
Цель: Интеграция незанятых инвалидов, многодетных родителей, родителей, воспитывающих детей-инвалидов, в общество													
1	Численность инвалидов, многодетных родителей, родителей, воспитывающих детей-инвалидов, трудоустроенных на оборудованные (оснащенные) рабочие места	чел.	35	33	33	29	30	30	30	30	-	Ведомственная отчетность	Ежегодно

».

Приложение 2
к приказу министерства труда и занятости Иркутской области
от 7 декабря 2020 года № 61-мпр

«Приложение 2
к ведомственной целевой программе Иркутской области «Содействие в трудоустройстве незанятых инвалидов, многодетных родителей, родителей, воспитывающих детей-инвалидов, на оборудованные (оснащенные) для них рабочие места в Иркутской области» на 2019-2024 годы

СИСТЕМА МЕРОПРИЯТИЙ ВЕДОМСТВЕННОЙ ЦЕЛЕВОЙ ПРОГРАММЫ ИРКУТСКОЙ ОБЛАСТИ «СОДЕЙСТВИЕ В ТРУДОУСТРОЙСТВЕ НЕЗАНЯТЫХ ИНВАЛИДОВ, МНОГОДЕТНЫХ РОДИТЕЛЕЙ, РОДИТЕЛЕЙ, ВОСПИТЫВАЮЩИХ ДЕТЕЙ-ИНВАЛИДОВ, НА ОБОРУДОВАННЫЕ (ОСНАЩЕННЫЕ) ДЛЯ НИХ РАБОЧИЕ МЕСТА В ИРКУТСКОЙ ОБЛАСТИ» НА 2019-2024 ГОДЫ

№ п/п	Наименование цели, задачи, мероприятия	Ответственный за реализацию мероприятия	Срок реализации мероприятия		Источник финансирования/ Наименование показателя мероприятия	Ед.изм.	Расходы на мероприятие/Значение показателей мероприятия					
			с (месяц/год)	по (месяц/год)			2019 год	2020 год	2021 год	2022 год	2023 год	2024 год
1	2	3	4	5	6	7	8	9	10	11	12	13
Цель: Интеграция незанятых инвалидов, многодетных родителей, родителей, воспитывающих детей-инвалидов, в общество												
1	Предоставление субсидий в целях возмещения затрат на оборудование (оснащение) рабочих мест (в том числе специальных) для трудоустройства незанятых инвалидов, создание инфраструктуры, необходимой для беспрепятственного доступа инвалидов к рабочим местам	Министерство труда и занятости Иркутской области	01/2019	12/2024	Областной бюджет	тыс.руб.	1 965,6	1 669,9	1 769,0	1 769,0	1 769,0	1 769,0
					Количество оборудованных (оснащенных) рабочих мест в Иркутской области	ед.	28	24	25	25	25	25
					Отношение численности трудоустроенных граждан к количеству оборудованных (оснащенных) рабочих мест в Иркутской области	%	100	100	100	100	100	100
2	Предоставление субсидий в целях возмещения затрат на оборудование (оснащение) рабочих мест (в том числе надомных) для трудоустройства родителей, воспитывающих детей-инвалидов, многодетных родителей	Министерство труда и занятости Иркутской области	01/2019	12/2024	Областной бюджет	тыс.руб.	150,0	135,0	135,0	135,0	135,0	135,0
					Количество оборудованных (оснащенных) рабочих мест в Иркутской области	ед.	5	5	5	5	5	5
					Отношение численности трудоустроенных граждан к количеству оборудованных (оснащенных) рабочих мест в Иркутской области	%	100	100	100	100	100	100
3	Информационное сопровождение ведомственной целевой программы	Министерство труда и занятости Иркутской области	01/2019	12/2024	Областной бюджет	тыс.руб.	24,3	23,5	24,3	24,3	24,3	24,3
					Количество публикаций в СМИ	ед.	20	20	20	20	20	20
					Виды размещения информации	ед.	2	2	2	2	2	2
	ИТОГО объем финансирования в целом по программе:				Областной бюджет	тыс.руб.	2 139,9	1 828,4	1 928,3	1 928,3	1 928,3	1 928,3

».

Приложение 3
к приказу министерства труда и занятости Иркутской области
от 7 декабря 2020 года № 61-мпр

Приложение 3
к ведомственной целевой программе Иркутской области «Содействие в трудоустройстве незанятых инвалидов, многодетных родителей, родителей, воспитывающих детей-инвалидов, на оборудованные (оснащенные) для них рабочие места в Иркутской области» на 2019-2024 годы

НАПРАВЛЕНИЯ И ОБЪЕМЫ ФИНАНСИРОВАНИЯ ВЕДОМСТВЕННОЙ ЦЕЛЕВОЙ ПРОГРАММЫ ИРКУТСКОЙ ОБЛАСТИ «СОДЕЙСТВИЕ В ТРУДОУСТРОЙСТВЕ НЕЗАНЯТЫХ ИНВАЛИДОВ, МНОГОДЕТНЫХ РОДИТЕЛЕЙ, РОДИТЕЛЕЙ, ВОСПИТЫВАЮЩИХ ДЕТЕЙ-ИНВАЛИДОВ, НА ОБОРУДОВАННЫЕ (ОСНАЩЕННЫЕ) ДЛЯ НИХ РАБОЧИЕ МЕСТА В ИРКУТСКОЙ ОБЛАСТИ» НА 2019 - 2024 ГОДЫ

N п/п	Наименование цели, задачи, мероприятия	Источник финансирования	КВСР	Рз	Пр	КЦСР	КВР	Общий объем финансирования, тыс. руб.	Объем финансирования, тыс. руб.					
									2019 год	2020 год	2021 год	2022 год	2023 год	2024 год
1	2	3	4	5	6	7	8	9	10	11	12	13	14	15
Цель: интеграция незанятых инвалидов, многодетных родителей, родителей, воспитывающих детей-инвалидов, в общество														
1	Предоставление субсидий в целях возмещения затрат на оборудование (оснащение) рабочих мест (в том числе специальных) для трудоустройства незанятых инвалидов, создание инфраструктуры, необходимой для беспрепятственного доступа инвалидов к рабочим местам	Средства областного бюджета	805	04	01	5720229999	800	10 711,5	1 965,6	1 669,9	1 769,0	1 769,0	1 769,0	1 769,0
2	Предоставление субсидий в целях возмещения затрат на оборудование (оснащение) рабочих мест (в том числе надомных) для трудоустройства родителей, воспитывающих детей-инвалидов, многодетных родителей	Средства областного бюджета	805	04	01	5720229999	800	825,0	150,0	135,0	135,0	135,0	135,0	135,0
3	Информационное сопровождение реализации программы	Средства областного бюджета	805	04	01	5720229999	200	145,0	24,3	23,5	24,3	24,3	24,3	24,3
	ИТОГО объем финансирования в целом по программе:							11 681,5	2 139,9	1 828,4	1 928,3	1 928,3	1 928,3	1 928,3

».

СЛУЖБА ПО ТАРИФАМ ИРКУТСКОЙ ОБЛАСТИ

П Р И К А З

17 декабря 2020 года **№ 394-спр**

Иркутск

О внесении изменений в приказы службы по тарифам Иркутской области от 29 апреля 2020 года № 44-спр и от 17 августа 2020 года № 126-спр

В соответствии с Федеральным законом от 27 июля 2010 года № 190-ФЗ «О теплоснабжении», постановлением Правительства Российской Федерации от 22 октября 2012 года № 1075 «О ценообразовании в сфере теплоснабжения», руководствуясь Положением о службе по тарифам Иркутской области, утвержденным постановлением Правительства Иркутской области от 7 июня 2012 года № 303-пп, учитывая итоги рассмотрения данного вопроса на заседании Правления службы по тарифам Иркутской области 14 декабря 2020 года,

П Р И К А З Ы В А Ю:

1. Внести в тарифную таблицу приложения к приказу службы по тарифам Иркутской области от 29 апреля 2020 года № 44-спр «Об установлении тарифов на тепловую энергию, поставляемую потребителям МУП «Районные коммунальные системы»(ИНН 3805734289) на территориях Зябинского, Калтукского, Ключи-Булакского, Кобляковского, Турманского муниципальных образований» изменение, признав пункт 2.4 утратившим силу.

2. Внести в приказ службы по тарифам Иркутской области от 17 августа 2020 года № 126-спр «Об установлении долгосрочных тарифов на тепловую энергию, поставляемую потребителям МУП «Районные коммунальные системы» (ИНН 3805734289) на территориях Зябинского, Калтукского, Ключи-Булакского, Кобляковского, Куватского, Тарминского, Турманского муниципальных образований» следующие изменения:

1) пункт 2.4 тарифной таблицы приложения 1 признать утратившим силу;

2) пункт 2.4 тарифной таблицы приложения 2 признать утратившим силу.

3. Настоящий приказ подлежит официальному опубликованию.

Руководитель службы А.Р. Халиулин

МИНИСТЕРСТВО ТРУДА И ЗАНЯТОСТИ ИРКУТСКОЙ ОБЛАСТИ

П Р И К А З

7 декабря 2020 года **№ 62-мпр**

Иркутск

О внесении изменений в ведомственную целевую программу Иркутской области «Организация стажировок выпускников организаций, осуществляющих образовательную деятельность, в целях приобретения ими опыта работы в Иркутской области» на 2019 - 2024 годы

В соответствии с постановлением Правительства Иркутской области от 16 июля 2013 года № 261-пп «О разработке, утверждении и реализации ведомственных целевых программ Иркутской области», руководствуясь статьей 21 Устава Иркутской области, Положением о министерстве труда и занятости Иркутской области, утвержденным постановлением Правительства Иркутской области от 3 декабря 2012 года № 688-пп,

П Р И К А З Ы В А Ю:

1. Внести в ведомственную целевую программу Иркутской области «Организация стажировок выпускников организаций, осуществляющих образовательную деятельность, в целях приобретения ими опыта работы в Иркутской области» на 2019 - 2024 годы, утвержденную приказом министерства труда и занятости Иркутской области от 24 октября 2018 года № 52-мпр (далее – Программа), следующие изменения:

1) в паспорте:

в строке «Ресурсное обеспечение ведомственной целевой программы» цифры «20 982,7» заменить цифрами «19 960,7»;

в строке «Ожидаемые конечные результаты реализации ведомственной целевой программы» цифры «2 804», «96» заменить соответственно цифрами «2 780», «92»;

2) в абзаце втором раздела 3 «ЦЕЛЕВЫЕ ПОКАЗАТЕЛИ И ОЖИДАЕМЫЕ КОНЕЧНЫЕ РЕЗУЛЬТАТЫ РЕАЛИЗАЦИИ ВЕДОМСТВЕННОЙ ЦЕЛЕВОЙ ПРОГРАММЫ, ОЦЕНКА РИСКОВ РЕАЛИЗАЦИИ ВЕДОМСТВЕННОЙ ЦЕЛЕВОЙ ПРОГРАММЫ» цифры «2 804», «96» заменить соответственно цифрами «2 780», «92»;

3) приложения 1, 2, 3 к Программе изложить в новой редакции (прилагаются).

2. Настоящий приказ подлежит официальному опубликованию.

Министр труда и занятости Иркутской области Н.В. Воронцова

Приложение 1
к приказу министерства труда и занятости Иркутской области
от 7 декабря 2020 г. № 62-мпр

«Приложение 1
к ведомственной целевой программе Иркутской области «Организация стажировок выпускников организаций, осуществляющих образовательную деятельность, в целях приобретения ими опыта работы в Иркутской области» на 2019-2024 годы

ПЛАНИРУЕМЫЕ ЦЕЛЕВЫЕ ПОКАЗАТЕЛИ ВЕДОМСТВЕННОЙ ЦЕЛЕВОЙ ПРОГРАММЫ ИРКУТСКОЙ ОБЛАСТИ «ОРГАНИЗАЦИЯ СТАЖИРОВОК ВЫПУСКНИКОВ ОРГАНИЗАЦИЙ, ОСУЩЕСТВЛЯЮЩИХ ОБРАЗОВАТЕЛЬНУЮ ДЕЯТЕЛЬНОСТЬ, В ЦЕЛЯХ ПРИОБРЕТЕНИЯ ИМИ ОПЫТА РАБОТЫ В ИРКУТСКОЙ ОБЛАСТИ» НА 2019 – 2024 ГОДЫ

№ п/п	Наименование цели, задачи, целевого показателя	Ед. изм.	Значение целевого показателя								Порядок (формула) расчета целевого показателя	Источники данных для расчета целевого показателя	Периодичность расчета целевого показателя
			2017 год (отчет)	2018 год (оценка)	2019 год (прогноз)	2020 год (прогноз)	2021 год (прогноз)	2022 год (прогноз)	2023 год (прогноз)	2024 год (прогноз)			
1	2	3	4	5	6	7	8	9	10	11	12	13	14
Цель: Повышение конкурентоспособности выпускников организаций, осуществляющих образовательную деятельность, на рынке труда Иркутской области, приобретение ими опыта работы													
1	Количество выпускников организаций, осуществляющих образовательную деятельность, направленных на стажировки в целях приобретения ими опыта работы, том числе:	чел.	343	321	500	320	490	490	490	490	-	Ведомственная отчетность	Ежегодно
1.1	Количество выпускников организаций, осуществляющих образовательную деятельность, с инвалидностью и ограниченными возможностями здоровья, направленных на стажировки в целях приобретения ими опыта работы	чел.	19	16	16	12	16	16	16	16	-	Ведомственная отчетность	Ежегодно
2	Доля выпускников, трудоустроившихся после завершения стажировки по месту прохождения стажировки или в других организациях, от общего количества выпускников, завершивших стажировки	%	66	63	66	66,1	66,2	66,3	66,3	66,3	Двтр = Чвтр / Чвзав х 100%	Ведомственная отчетность	Ежегодно

».

Приложение 2
к приказу министерства труда и занятости Иркутской области
от 7 декабря 2020 г. № 62-мпр

«Приложение 2
к ведомственной целевой программе Иркутской области «Организация стажировок выпускников организаций, осуществляющих образовательную деятельность, в целях приобретения ими опыта работы в Иркутской области» на 2019-2024 годы

СИСТЕМА МЕРОПРИЯТИЙ ВЕДОМСТВЕННОЙ ЦЕЛЕВОЙ ПРОГРАММЫ ИРКУТСКОЙ ОБЛАСТИ «ОРГАНИЗАЦИЯ СТАЖИРОВОК ВЫПУСКНИКОВ ОРГАНИЗАЦИЙ, ОСУЩЕСТВЛЯЮЩИХ ОБРАЗОВАТЕЛЬНУЮ ДЕЯТЕЛЬНОСТЬ, В ЦЕЛЯХ ПРИОБРЕТЕНИЯ ИМИ ОПЫТА РАБОТЫ В ИРКУТСКОЙ ОБЛАСТИ» НА 2019-2024 ГОДЫ

№ п/п	Наименование цели, задачи, мероприятия	Ответственный за реализацию мероприятия	Срок реализации мероприятия		Источник финансирования/Наименование показателя мероприятия	Ед. изм.	Расходы на мероприятие /Значения показателей мероприятия					
			с (месяц/год)	по (месяц/год)			2019 год	2020 год	2021 год	2022 год	2023 год	2024 год
1	2	3	4	5	6	7	8	9	10	11	12	13
Цель: Повышение конкурентоспособности выпускников организаций, осуществляющих образовательную деятельность, на рынке труда Иркутской области, приобретение ими опыта работы												
1.	Предоставление субсидий работодателям в целях частичного возмещения затрат на выплаты работникам за наставничество	Министерство труда и занятости Иркутской области	01/2019	12/2024	Областной бюджет	тыс. руб.	15 070,0	6 645,3	13 993,7	14 260,3	14 393,7	14 393,7
					Количество наставников, закрепленных за выпускниками организаций, осуществляющих образовательную деятельность, проходящих стажировку	чел.	500	320	490	490	490	490
					Отношение количества наставников, закрепленных за выпускниками организаций, осуществляющих образовательную деятельность, проходящих стажировку к количеству выпускников организаций, осуществляющих образовательную деятельность, прошедших стажировку	%	100	100	100	100	100	100
2.	Предоставление субсидий работодателям в целях частичного возмещения затрат на оплату труда выпускников организаций, осуществляющих образовательную деятельность	Министерство труда и занятости Иркутской области	01/2019	12/2024	Областной бюджет	тыс. руб.	30 140,2	13 315,4	27 987,5	28 520,9	28 787,5	28 787,5
					Количество выпускников организаций, осуществляющих образовательную деятельность, прошедших стажировку	чел.	500	320	490	490	490	490
					Доля выпускников организаций, осуществляющих образовательную деятельность, прошедших стажировку, от общего числа выпускников организаций, осуществляющих образовательную деятельность направленных на стажировку	%	100	100	100	100	100	100
	ИТОГО объем финансирования в целом по программе				Областной бюджет	тыс.руб.	45 210,2	19 960,7	41 981,2	42 781,2	43 181,2	43 181,2

».

Приложение 3
к приказу министерства труда и занятости Иркутской области
от 7 декабря 2020 г. № 62-мпр

«Приложение 3
к ведомственной целевой программе Иркутской области «Организация стажировок выпускников организаций, осуществляющих образовательную деятельность, в целях приобретения ими опыта работы в Иркутской области» на 2019 – 2024 годы

НАПРАВЛЕНИЯ И ОБЪЕМЫ ФИНАНСИРОВАНИЯ ВЕДОМСТВЕННОЙ ЦЕЛЕВОЙ ПРОГРАММЫ ИРКУТСКОЙ ОБЛАСТИ «ОРГАНИЗАЦИЯ СТАЖИРОВОК ВЫПУСКНИКОВ ОРГАНИЗАЦИЙ, ОСУЩЕСТВЛЯЮЩИХ ОБРАЗОВАТЕЛЬНУЮ ДЕЯТЕЛЬНОСТЬ, В ЦЕЛЯХ ПРИОБРЕТЕНИЯ ИМИ ОПЫТА РАБОТЫ В ИРКУТСКОЙ ОБЛАСТИ» НА 2019 – 2024 ГОДЫ

№ п/п	Наименование цели, задачи, мероприятия	Источник финансирования	КВСР	Рз	Пр	КЦСР	КВР	Общий объем финансирования,тыс. руб.	2019 год	2020 год	2021 год	2022 год	2023 год	2024 год
1	2	3	4	5	6	7	8	9	10	11	12	13	14	15
1.	Предоставление субсидий работодателям в целях частичного возмещения затрат на выплаты работникам за наставничество	Средства областного бюджета	805	04	01	5720329999		78 756,7	15 070,0	6 645,3	13 993,7	14 260,3	14 393,7	14 393,7
			805	04	01	5720329999	600	208,5	208,5	0,0	0,0	0,0	0,0	0,0
			805	04	01	5720329999	800	78 548,2	14 861,5	6 645,3	13 993,7	14 260,3	14 393,7	14 393,7
2.	Предоставление субсидий работодателям в целях частичного возмещения затрат на оплату труда выпускников организаций, осуществляющих образовательную деятельность	Средства областного бюджета	805	04	01	5720329999		157 539,0	30 140,2	13 315,4	27 987,5	28 520,9	28 787,5	28 787,5
			805	04	01	5720329999	600	417,0	417,0	0,0	0,0	0,0	0,0	0,0
			805	04	01	5720329999	800	157 122,0	29 723,2	13 315,4	27 987,5	28 520,9	28 787,5	28 787,5
	ИТОГО объем финансирования в целом по программе							236 295,7	45 210,2	19 960,7	41 981,2	42 781,2	43 181,2	43 181,2

».

ПРОЕКТ

ЗАКОН
ИРКУТСКОЙ ОБЛАСТИ

О ПОПРАВКАХ К УСТАВУ ИРКУТСКОЙ ОБЛАСТИ

Статья 1

Внести в Устав Иркутской области (Ведомости Законодательного Собрания Иркутской области, 2009, № 9; 2011, № 36, т. 2; 2012, № 46, т. 1; 2013, № 57, т. 1, № 4, т. 1; 2014, № 8, т. 1, № 10; 2015, № 24 - 25, т. 1, № 27; 2016, № 37, № 41; 2017, № 54, № 56; 2018, № 60, т. 2, № 64, т. 1; 2019, № 16, т.1) следующие поправки:

1) в статье 5:

в части 1:

пункт 1 дополнить словами «, обеспечения сбалансированности прав и обязанностей гражданина»;

пункт 3 дополнить словами «, создания условий для устойчивого экономического роста и повышения благосостояния граждан»;

пункт 4 изложить в следующей редакции:

«4) создания условий для взаимного доверия государства и общества, обеспечения социального партнерства, экономической, политической и социальной солидарности;»;

дополнить частью 2(1) следующего содержания:

«2(1). Органы местного самоуправления, иные муниципальные органы муниципальных образований Иркутской области и органы государственной власти Иркутской области, иные государственные органы Иркутской области входят в единую систему публичной власти в Российской Федерации и осуществляют взаимодействие для наиболее эффективного решения задач в интересах населения, проживающего на соответствующей территории.»;

2) пункт 4(1) части 1 статьи 9 признать утратившим силу;

3) пункт 6 части 5 статьи 10 после слова «экологического,» дополнить словом «научно-технологического,»;

4) пункт 6(1) части 1 статьи 21 признать утратившим силу;

5) статью 32 изложить в следующей редакции:

«Статья 32. Основы государственной политики Иркутской области в сфере природопользования, охраны окружающей среды и обеспечения экологической безопасности

1. Государственная политика Иркутской области в сфере природопользования, охраны окружающей среды и обеспечения экологической безопасности осуществляется в целях обеспечения экологических условий для устойчивого социально-экономического развития Иркутской области, удовлетворения потребностей нынешнего и будущих поколений в благоприятной окружающей среде, снижения негативного воздействия хозяйственной и иной деятельности на окружающую среду, сохранения уникальных природных объектов, природного и биологического многообразия, формирования в обществе ответственного отношения к животным.

2. В Иркутской области создаются условия для развития системы экологического образования граждан, воспитания экологической культуры.»;

6) статью 35 после слов «В Иркутской области» дополнить словами «уважается труд граждан,»;

7) часть 1 статьи 36 изложить в следующей редакции:

«1. В Иркутской области обеспечивается поддержка семьи, материнства, отцовства и детства, в том числе посредством содействия укреплению семейных ценностей, защиты института брака как союза мужчины и женщины, обеспечения приоритета семейного воспитания детей и создания условий для достойного воспитания детей в семье, создания условий, способствующих всестороннему духовному, нравственному, интеллектуальному и физическому развитию детей, воспитанию в них патриотизма, гражданственности и уважения к старшим.»;

8) в части 1 статьи 37 слова «, предоставления ему медицинской помощи» заменить словами «обеспечения оказания доступной и качественной медицинской помощи, сохранения и укрепления общественного здоровья, создания условий для ведения здорового образа жизни, формирования культуры ответственного отношения граждан к своему здоровью»;

9) в статье 38:

в части 1 слова «помощи» заменить словами «поддержки граждан»;

в части 2 слово «оптимизацию» заменить словом «развитие»;

абзац второй части 3 дополнить предложением следующего содержания: «Проекты таких законов Иркутской области вносятся в Законодательное Собрание Иркутской области Губернатором Иркутской области не позднее чем через три месяца после дня принятия соответствующих нормативных правовых актов Губернатора Иркутской области, нормативных правовых актов Правительства Иркутской области.»;

дополнить частью 4 следующего содержания:

«4. В Иркутской области гарантируется индексация социальных пособий и иных социальных выплат.»;

10) статью 42 изложить в следующей редакции:

«Статья 42. Обеспечение прав и законных интересов коренных малочисленных народов Российской Федерации и народов, традиционно проживающих на территории Иркутской области

1. В Иркутской области обеспечивается защита исконной среды обитания и традиционного образа жизни коренных малочисленных народов Российской Федерации, создаются условия для сохранения национальной и культурной самобытности, изучения и развития национальных (родных) языков и национальных культур коренных малочисленных народов Российской Федерации и народов, традиционно проживающих на территории Иркутской области.

2. В Иркутской области гарантируется сохранение этнокультурного и языкового многообразия.»;

11) пункт 18(1) части 1 статьи 46 признать утратившим силу;

12) в части 1 статьи 47:

в пункте 3 слова «члена Совета Федерации Федерального Собрания Российской Федерации» заменить словами «сенатора Российской Федерации»;

пункт 5(1) признать утратившим силу;

пункт 10 признать утратившим силу;

13) в пункте 8 части 3 статьи 51 слова «члена Совета Федерации Федерального Собрания Российской Федерации» заменить словами «сенатора Российской Федерации»;

14) в пункте 6 части 1 статьи 53 слова «членам Совета Федерации Федерального Собрания Российской Федерации» заменить словами «сенаторам Российской Федерации»;

15) абзац второй части 3 статьи 57 изложить в следующей редакции:

«Губернатором Иркутской области может быть избран гражданин Российской Федерации, обладающий в соответствии с Конституцией Российской Федерации, федеральным законом пассивным избирательным правом, достигший 30 лет, постоянно проживающий в Российской Федерации, не имеющий гражданства иностранного государства либо вида на жительство или иного документа, подтверждающего право на постоянное проживание гражданина Российской Федерации на территории иностранного государства.»;

16) в части 1 статьи 58:

в пункте 12 слова «члена Совета Федерации Федерального Собрания Российской Федерации» заменить словами «сенатора Российской Федерации»;

пункт 14(1) признать утратившим силу;

пункт 17 признать утратившим силу;

17) главу 12(1) признать утратившей силу;

18) в части 4 статьи 79 слова «и законами Иркутской области» исключить;

19) часть 2 статьи 83 изложить в следующей редакции:

«2. Местное самоуправление в Иркутской области непосредственно осуществляется гражданами посредством участия в местных референдумах, в муниципальных выборах, в голосованиях по отзыву депутата, члена выборного органа местного самоуправления муниципального образования Иркутской области, выборного должностного лица местного самоуправления, в голосованиях по вопросам изменения границ муниципального образования Иркутской области, преобразования муниципального образования Иркутской области, в сходах граждан, осуществляющих полномочия представительного органа муниципального образования, в сходах граждан, посредством правотворческой инициативы граждан, внесения инициативных проектов, территориального общественного самоуправления, деятельности старост сельских населенных пунктов, участия в публичных слушаниях, общественных обсуждениях, собраниях граждан, конференциях граждан (собраниях делегатов), опросах граждан, посредством обращений граждан в органы местного самоуправления муниципальных образований Иркутской области, а также в иных формах, не противоречащих Конституции Российской Федерации, федеральным законам, Уставу Иркутской области, законам Иркутской области.»;

20) в статье 84:

часть 1 после слов «муниципальные районы,» дополнить словами «муниципальные округа,»;

часть 3 после слов «муниципального района,» дополнить словами «муниципального округа,»;

21) в части 5 статьи 86 слова «в случаях и порядке,» заменить словами «в порядке и случаях,»;

22) в статье 87 слова «с одновременным предоставлением необходимых для их осуществления» заменить словами «при условии передачи им необходимых для осуществления таких полномочий»;

23) в статье 90:

в части 1:

в абзаце первом слова «, а проект закона Иркутской области о поправках к Уставу Иркутской области – также в Уставный Суд Иркутской области для рассмотрения дела о даче заключения по вопросу о соответствии его Уставу Иркутской области» исключить;

абзацы четвертый и пятый признать утратившими силу;

часть 2(1) признать утратившей силу.

Статья 2

Настоящий Закон вступает в силу через десять календарных дней после дня его официального опубликования.

Губернатор Иркутской области И.И. Кобзев

г. Иркутск
_____ 2020 года
№ ___-У

СЛУЖБА ПО ТАРИФАМ ИРКУТСКОЙ ОБЛАСТИ

П Р И К А З

15 декабря 2020 года **№ 384-спр**

Иркутск

Об установлении долгосрочных тарифов на техническую (химически обессоленную) воду, поставляемую потребителям ООО «Байкальская энергетическая компания» (ИНН 3808229774) на территории Иркутской области

В соответствии с Федеральным законом от 7 декабря 2011 года № 416-ФЗ «О водоснабжении и водоотведении», постановлением Правительства Российской Федерации от 13 мая 2013 года № 406 «О государственном регулировании тарифов в сфере водоснабжения и водоотведения», руководствуясь Положением о службе по тарифам Иркутской области, утвержденным постановлением Правительства Иркутской области от 7 июня 2012 года № 303-пп, учитывая итоги рассмотрения данного вопроса на заседании Правления службы по тарифам Иркутской области 9 декабря 2020 года,

П Р И К А З Ы В А Ю:

1. Установить долгосрочные тарифы на техническую (химически обессоленную) воду, поставляемую потребителям ООО «Байкальская энергетическая компания» на территории Иркутской области, с календарной разбивкой согласно приложению 1.

2. Установить долгосрочные параметры регулирования тарифов на техническую (химически обессоленную) воду, поставляемую потребителям ООО «Байкальская энергетическая компания» на территории Иркутской области, устанавливаемые на 2021 - 2023 годы для формирования тарифов с использованием метода индексации, согласно приложению 2.

3. Тарифы, установленные в пункте 1 настоящего приказа, действуют с 1 января 2021 года по 31 декабря 2023 года.

4. Признать утратившими силу с 1 января 2021 года:

1) приказ службы по тарифам Иркутской области от 15 сентября 2020 года № 202-спр «Об установлении тарифов на техническую (химически обессоленную) воду, поставляемую потребителям ООО «Байкальская энергетическая компания» (ИНН 3808229774) на территориях города Саянска и города Усть-Илимска, и о внесении изменений в приказ службы по тарифам Иркутской области от 20 декабря 2017 года № 502-спр»;

2) приказ службы по тарифам Иркутской области от 24 сентября 2020 года № 211-спр «Об установлении тарифов на техническую (химически обессоленную) воду, поставляемую потребителям ООО «Байкальская энергетическая компания» (ИНН 3808229774) на территориях города Ангарска и города Шелехова».

5. Настоящий приказ подлежит официальному опубликованию.

Руководитель службы А.Р. Халиулин

Приложение 1
к приказу службы по тарифам Иркутской области
от 15 декабря 2020 года № 384-спр

ДОЛГОСРОЧНЫЕ ТАРИФЫ НА ТЕХНИЧЕСКУЮ (ХИМИЧЕСКИ ОБЕССОЛЕННУЮ) ВОДУ, ПОСТАВЛЯЕМУЮ ПОТРЕБИТЕЛЯМ ООО «БАЙКАЛЬСКАЯ ЭНЕРГЕТИЧЕСКАЯ КОМПАНИЯ» НА ТЕРРИТОРИИ ИРКУТСКОЙ ОБЛАСТИ

Наименование регулируемой организации	Период действия	Тариф, руб./куб.м (без учета НДС)
ООО «Байкальская энергетическая компания»	город Ангарск	
	с 01.01.2021 по 30.06.2021	29,44
	с 01.07.2021 по 31.12.2021	28,75
	с 01.01.2022 по 30.06.2022	28,75
	с 01.07.2022 по 31.12.2022	29,76
	с 01.01.2023 по 30.06.2023	29,76
	с 01.07.2023 по 31.12.2023	30,70
	город Саянск	
	с 01.01.2021 по 30.06.2021	36,37
	с 01.07.2021 по 31.12.2021	37,60
	с 01.01.2022 по 30.06.2022	37,60
	с 01.07.2022 по 31.12.2022	38,81
	с 01.01.2023 по 30.06.2023	38,81
	с 01.07.2023 по 31.12.2023	40,09
	город Усть-Илимск	
	с 01.01.2021 по 30.06.2021	60,38
	с 01.07.2021 по 31.12.2021	65,14
	с 01.01.2022 по 30.06.2022	65,14
	с 01.07.2022 по 31.12.2022	67,45
	с 01.01.2023 по 30.06.2023	67,45
	с 01.07.2023 по 31.12.2023	64,28
	город Шелехов	
	с 01.01.2021 по 30.06.2021	80,73
	с 01.07.2021 по 31.12.2021	86,33
	с 01.01.2022 по 30.06.2022	86,33
	с 01.07.2022 по 31.12.2022	92,30
	с 01.01.2023 по 30.06.2023	92,30
	с 01.07.2023 по 31.12.2023	98,89

Начальник отдела регулирования тарифов в сфере жилищно-коммунального комплекса службы по тарифам Иркутской области Т.А. Куграшова

Приложение 2
к приказу службы по тарифам
Иркутской области
от 15 декабря 2020 года № 384-спр

ДОЛГОСРОЧНЫЕ ПАРАМЕТРЫ РЕГУЛИРОВАНИЯ ТАРИФОВ НА ТЕХНИЧЕСКУЮ (ХИМИЧЕСКИ ОБЕССОЛЕННУЮ) ВОДУ, ПОСТАВЛЯЕМУЮ ПОТРЕБИТЕЛЯМ ООО «БАЙКАЛЬСКАЯ ЭНЕРГЕТИЧЕСКАЯ КОМПАНИЯ» НА ТЕРРИТОРИИ ИРКУТСКОЙ ОБЛАСТИ, УСТАНАВЛИВАЕМЫЕ НА 2021 - 2023 ГОДЫ ДЛЯ ФОРМИРОВАНИЯ ТАРИФОВ С ИСПОЛЬЗОВАНИЕМ МЕТОДА ИНДЕКСАЦИИ

Наименование регулируемой организации	Год	Базовый уровень операционных расходов	Индекс эффективности операционных расходов	Показатели энергосбережения и энергетической эффективности	
				Уровень потерь воды	Удельный расход электрической энергии
		тыс. руб.	%	%	кВт.ч/куб.м
ООО «Байкальская энергетическая компания»	город Ангарск				
	2021	63 742,6	1,0	0,0	1,15
	2022	-	1,0	0,0	1,15
	2023	-	1,0	0,0	1,15
	город Саянск				
	2021	41 350,2	1,0	0,0	1,95
	2022	-	1,0	0,0	1,95
	2023	-	1,0	0,0	1,95
	город Усть-Илимск				
	2021	65 649,2	1,0	0,0	1,52
	2022	-	1,0	0,0	1,52
	2023	-	1,0	0,0	1,52
	город Шелехов				
	2021	17 552,4	1,0	0,0	1,51
	2022	-	1,0	0,0	1,51
	2023	-	1,0	0,0	1,51

Начальник отдела регулирования тарифов в сфере жилищно-коммунального комплекса службы по тарифам Иркутской области Т.А. Куграшова

ДОЛГОСРОЧНЫЕ ПАРАМЕТРЫ РЕГУЛИРОВАНИЯ ТАРИФОВ НА ТРАНСПОРТИРОВКУ ВОДЫ ДЛЯ ПОТРЕБИТЕЛЕЙ ООО «БАЙКАЛЬСКАЯ ЭНЕРГЕТИЧЕСКАЯ КОМПАНИЯ» НА ТЕРРИТОРИИ ГОРОДА ИРКУТСКА, УСТАНАВЛИВАЕМЫЕ НА 2021 - 2023 ГОДЫ ДЛЯ ФОРМИРОВАНИЯ ТАРИФОВ С ИСПОЛЬЗОВАНИЕМ МЕТОДА ИНДЕКСАЦИИ УСТАНОВЛЕННЫХ ТАРИФОВ

Наименование регулируемой организации	Год	Базовый уровень операционных расходов	Индекс эффективности операционных расходов	Показатели энергосбережения и энергетической эффективности	
				Уровень потерь воды	Удельный расход электрической энергии
		тыс. руб.	%	%	кВт.ч/куб.м
ООО «Байкальская энергетическая компания»	2021	5 461,3	1,0	0,0	0,003
	2022	-	1,0	0,0	0,003
	2023	-	1,0	0,0	0,003

Начальник отдела регулирования тарифов в сфере жилищно-коммунального комплекса службы по тарифам Иркутской области Т.А. Куграшова

СЛУЖБА ПО ТАРИФАМ ИРКУТСКОЙ ОБЛАСТИ

П Р И К А З

15 декабря 2020 года № 386-спр

Иркутск

Об установлении тарифов на транспортировку холодной воды и транспортировку сточных вод для потребителей ООО «Байкальская энергетическая компания» (ИНН 3808229774) на территориях города Ангарска и города Иркутска

В соответствии с Федеральным законом от 7 декабря 2011 года № 416-ФЗ «О водоснабжении и водоотведении», постановлением Правительства Российской Федерации от 13 мая 2013 года № 406 «О государственном регулировании тарифов в сфере водоснабжения и водоотведения», руководствуясь Положением о службе по тарифам Иркутской области, утвержденным постановлением Правительства Иркутской области от 7 июня 2012 года № 303-пп, учитывая итоги рассмотрения данного вопроса на заседании Правления службы по тарифам Иркутской области 9 декабря 2020 года,

П Р И К А З Ы В А Ю:

1. Установить тарифы на транспортировку холодной воды для потребителей ООО «Байкальская энергетическая компания» на территории города Ангарска с календарной разбивкой согласно приложению 1.

2. Установить тарифы на транспортировку сточных вод для потребителей ООО «Байкальская энергетическая компания» на территориях города Ангарска и города Иркутска с календарной разбивкой согласно приложению 2.

3. Тарифы, установленные в пунктах 1, 2 настоящего приказа, действуют с 1 января 2021 года по 31 декабря 2021 года.

4. Признать утратившими силу с 1 января 2021 года:

1) приказ службы по тарифам Иркутской области от 15 сентября 2020 года № 201-спр «Об установлении тарифов на транспортировку холодной воды и транспортировку сточных вод для потребителей ООО «Байкальская энергетическая компания» (ИНН 3808229774) на территориях города Ангарска и города Иркутска, и о внесении изменений в приказы службы по тарифам Иркутской области от 20 декабря 2017 года № 528-спр и от 20 декабря 2019 года № 421-спр»;

2) приказ службы по тарифам Иркутской области от 24 сентября 2020 года № 210-спр «Об установлении тарифов на транспортировку сточных вод для потребителей ООО «Байкальская энергетическая компания» (ИНН 3808229774) на территории города Ангарска».

5. Настоящий приказ подлежит официальному опубликованию.

Руководитель службы А.Р. Халиулин

Приложение 1
к приказу службы по тарифам Иркутской области
от 15 декабря 2020 года № 386-спр

ТАРИФЫ НА ТРАНСПОРТИРОВКУ ХОЛОДНОЙ ВОДЫ ДЛЯ ПОТРЕБИТЕЛЕЙ ООО «БАЙКАЛЬСКАЯ ЭНЕРГЕТИЧЕСКАЯ КОМПАНИЯ» НА ТЕРРИТОРИИ ГОРОДА АНГАРСКА

Наименование населенного пункта	Период действия	Тариф, руб./куб.м
Прочие потребители (без учета НДС)		
город Ангарск	с 01.01.2021 по 30.06.2021	11,57
	с 01.07.2021 по 31.12.2021	10,76

Начальник отдела регулирования тарифов в сфере жилищно-коммунального комплекса службы по тарифам Иркутской области Т.А. Куграшова

Приложение 2
к приказу службы по тарифам Иркутской области
от 15 декабря 2020 года № 386-спр

ТАРИФЫ НА ТРАНСПОРТИРОВКУ СТОЧНЫХ ВОД ДЛЯ ПОТРЕБИТЕЛЕЙ ООО «БАЙКАЛЬСКАЯ ЭНЕРГЕТИЧЕСКАЯ КОМПАНИЯ» НА ТЕРРИТОРИЯХ ГОРОДА АНГАРСКА И ГОРОДА ИРКУТСКА

Наименование населенного пункта	Период действия	Тариф, руб./куб.м
Прочие потребители (без учета НДС)		
город Ангарск	с 01.01.2021 по 30.06.2021	15,81
	с 01.07.2021 по 31.12.2021	18,84
город Иркутск	с 01.01.2021 по 30.06.2021	24,39
	с 01.07.2021 по 31.12.2021	21,66

Начальник отдела регулирования тарифов в сфере жилищно-коммунального комплекса службы по тарифам Иркутской области Т.А. Куграшова

ИНФОРМАЦИОННОЕ СООБЩЕНИЕ

Территориальное управление Федерального агентства по управлению государственным имуществом в Иркутской области (далее – Продавец) сообщает о проведении открытого аукциона в электронной форме по продаже заложенного недвижимого имущества

Дата начала приема заявок на участие в аукционе 26 декабря 2020 г. 10:00 местного времени, дата окончания – 15 января 2021 г. в 18:00 местного времени. Заявки подаются через электронную площадку в соответствии с аукционной документацией, размещенной на сайте www.torgi.gov.ru, на сайте электронной площадки https://www.rts-tender.ru и регламентом торговой площадки.

Определение участников аукциона– 18 января 2021 г.

Торги проводятся в форме электронного аукциона на электронной торговой площадке, находящейся в сети интернет по адресу https://www.rts-tender.ru. Дата проведения торгов: 19 января 2021 г. в 11:00 местного времени.

Вторичные торги Лот № 1 – жилой дом общей площадью 29,2 кв.м. (кад.№38:27:050101:1593) по адресу: Иркутская обл., Шелеховский р-н, д.Олха,ул.Советская,д.11. Правообладатели: Серебренникова Я.В., Серебренников Д.М., Серебренников В.М. Обременение: арест, ипотека. Начальная цена 510 000 руб.

Вторичные торги Лот № 2 – жилое помещение общей площадью 42,3 кв.м. (кад.№38:31:000038:1282) по адресу: Иркутская обл., г.Усолье-Сибирское,пр-кт.Комсомольский,д.83,кв.46, в жилом помещении зарегистрирован 1 чел. Правообладатель: Сидоров А.А. Обременение: арест, ипотека. Начальная цена 940 950 руб.

Вторичные торги Лот № 3 – жилое помещение (квартира) общей площадью 63,1 кв.м. (кад.№85:06:130109:979) по адресу: Иркутская обл., п. Усть-Ордынский, ул. Ленина, д.36,кв.63. Правообладатель: Батанов А.А. Обременение: арест, ипотека. Начальная цена 1 053 320 руб.

Вторичные торги Лот № 4 – жилой дом общей площадью 36,5 кв.м. (кад.№38:27:010201:2624) с земельным участком общей площадью 1 200 кв.м. (кад.№38:27:010201:426) по адресу: Иркутская обл., п.Большой Луг, ул.Левитана,16, в жилом помещении зарегистрировано 2 чел. Правообладатель: Преображенская О.А. Обременение: арест, ипотека. Начальная цена 1 275 000 руб.

Лот № 5 – жилое помещение (квартира) общей площадью 60,9 кв.м. (кад.№38:36:000025:10020) по адресу: г.Иркутск, ул.Байкальская,д.322,кв.86, в жилом помещении зарегистрировано 7 чел., в том числе 3 несовершеннолетних. Правообладатель: Иванов Ю.Г. Обременение: арест, ипотека. Начальная цена 2 667 566,4 руб.

Лот № 6 – жилое помещение общей площадью 94,7 кв.м. (кад.№38:36:000022:30921) по адресу: г. Иркутск, ул. Депутатская, д.84/2, кв.29, в жилом помещении зарегистрирован 1 чел. Правообладатель: Бородулина И.Ф. Обременение: арест, ипотека. Начальная цена 6 504 000 руб.

Лот № 7 – земельный участок общей площадью 90 573 кв.м. (кад.№ 38:06:111418:1554) назначение объекта: для ведения личного подсобного хозяйства, по адресу: Иркутская обл., Иркутский р-н, с.Урик. Правообладатель: Бородулина И.Ф. Обременение: арест, ипотека. Начальная цена 1 664 000 руб.

Лот № 8 – жилое помещение общей площадью 169,7 кв.м. (кад.№ 38:06:100101:2572) с земельным участком общей площадью 1000 кв.м. (кад.№ 38:06:100101:2295) категория земель: земли населённых пунктов, под индивидуальное жилищное строительство по адресу: Иркутская обл., Иркутский р-н, с.Хомутово, ул.Свободная,6, в жилом помещении зарегистрировано 4 чел., в том числе 1 несовершеннолетний. Правообладатели: Тымчик Л.В., Коркин Г.Ю., Тымчик А.Д., Коркин Ю.А. Обременение: арест, ипотека. Начальная цена 2 391 000 руб.

Лот № 9 – жилое помещение общей площадью 149,4 кв.м. (кад.№ 38:06:100801:12185) с земельным участком общей площадью 1001 кв.м. (кад.№ 38:06:100801:11205) категория земель: земли населённых пунктов, для жилищного строительства по адресу: Иркутская обл., Иркутский р-н, д.Грановщина,ул. Школьная,15А, в жилом помещении зарегистрировано 3 чел., в том числе 1 несовершеннолетний. Правообладатели: Сутырин А.Л., Сутырина Т.Н., Сутырина А.А. Обременение: арест, ипотека. Начальная цена 2 274 400 руб.

Лот № 10 – жилое помещение общей площадью 35 кв.м. (кад.№38:32:020401:14850) по адресу: Иркутская область, г. Усть-Илимск, ул. Героев Труда, д.5, кв.224, в жилом помещении зарегистрировано 2 чел.. Правообладатель: Хилькевич В.Д. Обременение: арест, ипотека. Начальная цена 633 600 руб.

Лот № 11 – жилое помещение общей площадью 39,3 кв.м. (кад.№38:34:041001:103) по адресу: Иркутская область, г.Братск, ж.р.Бикей, ул.Профсоюзная, д.2,кв.6, в жилом помещении зарегистрирован 1 чел. Правообладатель: Коробейников М.Н. Обременение: арест, ипотека. Начальная цена 640 000 руб.

Лот № 12 – жилой дом общей площадью 60,3 кв.м. (кад.№ 38:06:111215:2566) с земельным участком общей площадью 858 кв.м. (кад.№ 38:06:111215:32) категория земель: земли сельскохозяйственного назначения, для ведения садаводства и огородничества по адресу: Иркутская обл., Иркутский р-н, СНТ «Коммунальник»,16, в жилом помещении отсутствуют зарегистрированные лица. Правообладатели: Малкин И.Ю., Малкина Е.В. Обременение: арест, ипотека. Начальная цена 1 700 000 руб.

Сведения о задолженности должника по взносам на капитальный ремонт по всем лотам судебным приставом-исполнителем не предоставлены.

Сведения о зарегистрированных лицах в жилых помещениях (лоты №№1,3) судебными приставами-исполнителями не предоставлены.

Информация об иных установленных правах третьих лиц на имущество по лотам у Продавца отсутствует.

Данное информационное сообщение является публичной офертой для заключения договора о задатке в соответствии со статьей 437 ГК РФ, а подача претендентом заявки и перечисление задатка являются акцептом такой оферты, после чего договор о задатке считается заключенным.

Порядок внесения задатка определен регламентом универсальной торговой площадки «РТС-Тендер». Заявители обязаны внести задаток в размере 5% до дня окончания приема заявок путем перечисления денежных средств последующим реквизитам: Получатель: ООО «РТС-тендер», наименование банка Филиал «Корпоративный» ПАО «Совкомбанк», расчетный счёт 40702810512030016362, корр. счёт 30101810445250000360, БИК 044525360, ИНН 7710357167 , КПП 773001001. и подать заявку. Подача заявки осуществляется через универсальную торговую площадку «РТС-Тендер». В состав заявки входят следующие документы: заявление на участие в торгах по установленной форме, заверенные копии учредительных документов и копия свидетельства о регистрации, письменное решение соответствующего органа правления заявителя, разрешающее приобретение имущества, если это необходимо в соответствии с учредительными документами; заявление от отсутствии решения о ликвидации заявителя-юридического лица, об отсутствии решения арбитражного суда о признании заявителя - юридического лица банкротом и об открытии конкурсного производства, об отсутствии решения о приостановлении деятельности заявителя в порядке предусмотренном законом (для юридических лиц); копия всех страниц паспорта (для физических лиц); доверенность на лицо, уполномоченное действовать от имени заявителя при подаче заявки на участие в торгах представителем заявителя.

В аукционе могут участвовать только заявители, признанные участниками торгов, в публичных торгах не могут участвовать должник, организации, на которые возложены оценка и реализация имущества должника, и работники указанных организации, должностные лица органов государственной власти, органов местного самоуправления, чье участие в торгах может оказать влияние на условия и результаты торгов, а также члены семей соответствующих физических лиц.

Аукционная комиссия рассматривает заявки на предмет соответствия требованиям, установленным в извещении об аукционе, и соответствия заявителей требованиям, установленным настоящей документацией.

На основании результатов рассмотрения заявок на участие в аукционе комиссией принимается решение о допуске к участию в аукционе заявителя и о признании заявителя участником торгов или об отказе в допуске такого заявителя к участию в аукционе.

Уведомление о допуске/не допуске Заявителей к участию в аукционе с указанием причин такового направляется оператором электронной площадки Заявителю в день рассмотрения заявок.

Продажа выставленного на торги имущества осуществляется по наивысшей предложенной цене, при этом цена продажи не может быть ниже установленной начальной цены продажи имущества, а так же равной начальной цене продажи имущества.

Победителем торгов признается лицо, предложившее наиболее высокую цену за предмет торгов.

Шаг аукциона устанавливается не более 5 % от начальной цены каждого лота, конкретный шаг аукциона размещен на универсальной торговой площадке «РТС-Тендер».

В день проведения торгов с Победителем подписывается Протокол о результатах торгов.

Договор купли-продажи имущества заключается с победителем торгов в течение 5 дней с момента внесения покупной цены победителем торгов

Получить дополнительную информацию об аукционе, ознакомиться с правоустанавливающими и иными документами на реализуемое имущество, образцами протокола о результатах торгов, проектом договора купли-продажи имущества можно по адресу организатора аукциона: г. Иркутск, ул. Российская, 17, кабинет 422 с понедельника по четверг по рабочим дням с 09:00 до 13:00.

Телефон для справок: 8(3952) 33-54-74.

З А К О Н
ИРКУТСКОЙ ОБЛАСТИ

О ВНЕСЕНИИ ИЗМЕНЕНИЯ В СТАТЬЮ 2 ЗАКОНА ИРКУТСКОЙ ОБЛАСТИ «О ВЕЛИЧИНЕ ПРОЖИТОЧНОГО МИНИМУМА ПЕНСИОНЕРА В ИРКУТСКОЙ ОБЛАСТИ НА 2021 ГОД»

Статья 1

Внести в статью 2 Закона Иркутской области от 29 сентября 2020 года № 77-ОЗ «О величине прожиточного минимума пенсионера в Иркутской области на 2021 год» (Областная, 2020, 16 октября) изменение, изложив ее в следующей редакции:

«Статья 2. Величина прожиточного минимума

Величина прожиточного минимума пенсионера в Иркутской области на 2021 год устанавливается в размере 10 540 рублей.».

Статья 2

Настоящий Закон вступает в силу через десять календарных дней после дня его официального опубликования.

Губернатор Иркутской области И.И. Кобзев

г. Иркутск
18 декабря 2020 года
№ 117-ОЗ

ИЗВЕЩЕНИЕ О ПРОВЕДЕНИИ ОБЩЕСТВЕННЫХ ОБСУЖДЕНИЙ

ООО «Ясень», совместно с отделом экологической безопасности и контроля Департамента городской среды комитета городского обустройства администрации г. Иркутска (в соответствии с Федеральным законом от 23.11.1995 № 174-ФЗ «Об экологической экспертизе», Приказом Госкомэкологии РФ от 16.05.2000 № 372 «Об утверждении Положения об оценке воздействия намечаемой хозяйственной деятельности на окружающую среду в Российской Федерации», Постановлением г. Иркутска от 30.10.2014 № 031-06-1300/14 «О порядке организации общественных обсуждений намечаемой хозяйственной и иной деятельности, которая подлежит экологической экспертизе и которую предполагается осуществлять на территории г. Иркутска», а также принимая во внимание Постановление Правительства РФ от 18.09.2020 № 1496 «О признании утратившими силу некоторых актов и отдельных положений некоторых актов Правительства Российской Федерации, об отмене некоторых нормативных правовых актов федеральных органов исполнительной власти, содержащих обязательные требования, соблюдение которых оценивается при проведении мероприятий по контролю при осуществлении государственного экологического надзора») уведомляет о начале общественных обсуждений на этапе представления первоначальной информации по объекту государственной экологической экспертизы: «Мебельный магазин «Атриум» по адресу: г. Иркутск, ул. Рабочего Штаба, 32», а именно по разработке технического задания по оценке воздействия на окружающую среду, входящего в состав предварительных материалов оценки воздействия на окружающую среду, технического задания на выполнение инженерных изысканий и технического задания на проектирование (далее - Технические задания).

Название, цель и месторасположение намечаемой деятельности: проектом «Мебельный магазин «Атриум» по адресу: г. Иркутск, ул. Рабочего Штаба, 32», предусмотрено строительство мебельного магазина по адресу: Иркутская обл., г. Иркутск, ул. Рабочего Штаба, 32. Кадастровый номер земельного участка 38:36:000013:315.

Наименование и адрес заказчика или его представителя: ООО «Ясень», адрес: 665824, Иркутская область, г. Ангарск, квартал 108, строение 7, помещение1.

Примерные сроки проведения оценки воздействия на окружающую среду: декабрь 2020 г. - апрель 2021 г.

Орган, ответственный за организацию общественного обсуждения: Отдел экологической безопасности и контроля Департамента городской среды комитета городского обустройства администрации г. Иркутска, адрес: г. Иркутск, ул. Пролетарская, д.11, каб.10, тел.: 8(3952) 520-424, совместно с заказчиком или его представителем.

Предполагаемая форма общественных обсуждений: в форме слушаний или онлайн-конференции.

Форма представления замечаний и предложений: письменная.

Сроки и место доступности Технических заданий по объекту: «Мебельный магазин «Атриум» по адресу: г. Иркутск, ул. Рабочего Штаба, 32» доступны для ознакомления и направления замечаний и предложений по адресам: г. Иркутск, ул. Красноказачья, д.115, оф.217 и г. Иркутск, ул. Пролетарская, д.11, каб.10 с 9-00 до 17-00 часов с даты настоящей публикации до момента принятия решения о реализации намечаемой деятельности.

Общественные обсуждения по объекту государственной экологической экспертизы «Мебельный магазин «Атриум» по адресу: г. Иркутск, ул. Рабочего Штаба, 32» назначены на 29 января 2021 г. в 11:00 часов, в отделе экологической безопасности и контроля Департамента городской среды комитета городского обустройства администрации г. Иркутска по адресу: г. Иркутск, ул. Пролетарская, д.11, каб.14, в случае продления режима самоизоляции слушания будут проведены с использованием средств дистанционного взаимодействия. Результатом общественных обсуждений будет утверждение Технических заданий.

Исполнитель работ по ОВОС: ООО «АйкьюЭколоджи», адрес: 664081, г. Иркутск, ул. Красноказачья, д.115, оф.217. Тел./факс 8(3952) 259-159.

В случае продления режима самоизоляции в целях обеспечения санитарно-эпидемиологического благополучия населения на территории РФ в соответствии со статьей 80 Конституции РФ, информация о проведении общественных обсуждений в режиме онлайн-конференции и способе принятия участия будут дополнительно размещены на официальном сайте администрации г. Иркутска https://admirk.ru.

СЛУЖБА ПО ТАРИФАМ ИРКУТСКОЙ ОБЛАСТИ

П Р И К А З

17 декабря 2020 года **№ 390-спр**

Иркутск

Об установлении долгосрочных тарифов на питьевую воду и водоотведение для потребителей \ООО «Байкальская энергетическая компания» (ИНН 3808229774) на территориях города Усть-Илимска и Усть-Илимского района

В соответствии с Федеральным законом от 7 декабря 2011 года № 416-ФЗ «О водоснабжении и водоотведении», постановлением Правительства Российской Федерации от 13 мая 2013 года № 406 «О государственном регулировании тарифов в сфере водоснабжения и водоотведения», руководствуясь Положением о службе по тарифам Иркутской области, утвержденным постановлением Правительства Иркутской области от 7 июня 2012 года № 303-пп, учитывая итоги рассмотрения данного вопроса на заседании Правления службы по тарифам Иркутской области 14 декабря 2020 года,

П Р И К А З Ы В А Ю:

1. Установить долгосрочные тарифы на питьевую воду и водоотведение для потребителей ООО «Байкальская энергетическая компания» на территориях города Усть-Илимска и Усть-Илимского района с календарной разбивкой согласно приложению 1.

2. Установить долгосрочные параметры регулирования тарифов на питьевую воду для потребителей ООО «Байкальская энергетическая компания» на территории города Усть-Илимска, устанавливаемые на 2021 - 2023 годы для формирования тарифов с использованием метода индексации установленных тарифов, согласно приложению 2.

3. Установить долгосрочные параметры регулирования тарифов на водоотведение для потребителей ООО «Байкальская энергетическая компания» на территориях города Усть-Илимска и Усть-Илимского района, устанавливаемые на 2021 - 2023 годы для формирования тарифов с использованием метода индексации установленных тарифов, согласно приложению 3.

4. Тарифы, установленные в пункте 1 настоящего приказа, действуют с 1 января 2021 года по 31 декабря 2023 года.

5. Признать утратившим силу с 1 января 2021 года приказ службы по тарифам Иркутской области от 28 августа 2020 года № 155-спр «Об установлении тарифов на питьевую воду и водоотведение для потребителей ООО «Байкальская энергетическая компания» (ИНН 3808229774) на территориях города Усть-Илимска и Усть-Илимского района».

6. Настоящий приказ подлежит официальному опубликованию.

Руководитель службы А.Р. Халиулин

Приложение 1
к приказу службы по тарифам Иркутской области
от 17 декабря 2020 года № 390-спр

**ДОЛГОСРОЧНЫЕ ТАРИФЫ
НА ПИТЬЕВУЮ ВОДУ И ВОДООТВЕДЕНИЕ ДЛЯ ПОТРЕБИТЕЛЕЙ ООО «БАЙКАЛЬСКАЯ ЭНЕРГЕТИЧЕСКАЯ КОМПАНИЯ» НА ТЕРРИТОРИЯХ ГОРОДА УСТЬ-ИЛИМСКА И УСТЬ-ИЛИМСКОГО РАЙОНА**

Наименование населенного пункта	Период действия	Тариф (руб./куб. м)	
		Питьевая вода	Водоотведение
Город Усть-Илимск	Прочие потребители (без учета НДС)		
	с 01.01.2021 по 30.06.2021	27,03	22,28
	с 01.07.2021 по 31.12.2021	28,11	23,17
	с 01.01.2022 по 30.06.2022	28,11	23,17
	с 01.07.2022 по 31.12.2022	28,78	24,09
	с 01.01.2023 по 30.06.2023	28,78	24,09
	с 01.07.2023 по 31.12.2023	29,49	25,05
	Население (с учетом НДС)		
	с 01.01.2021 по 30.06.2021	32,44	26,74
	с 01.07.2021 по 31.12.2021	33,73	27,80
	с 01.01.2022 по 30.06.2022	33,73	27,80
	с 01.07.2022 по 31.12.2022	34,54	28,91
	с 01.01.2023 по 30.06.2023	34,54	28,91
	с 01.07.2023 по 31.12.2023	35,39	30,06
Рабочий поселок Железнодорожный Усть-Илимского района	Прочие потребители (без учета НДС)		
	с 01.01.2021 по 30.06.2021	-	22,28
	с 01.07.2021 по 31.12.2021	-	23,17
	с 01.01.2022 по 30.06.2022	-	23,17
	с 01.07.2022 по 31.12.2022	-	24,09
	с 01.01.2023 по 30.06.2023	-	24,09
	с 01.07.2023 по 31.12.2023	-	25,05

Начальник отдела регулирования тарифов в сфере жилищно-коммунального комплекса службы по тарифам Иркутской области Т.А. Куграшова

Приложение 2
к приказу службы по тарифам Иркутской области
от 17 декабря 2020 года № 390-спр

**ДОЛГОСРОЧНЫЕ ПАРАМЕТРЫ
РЕГУЛИРОВАНИЯ ТАРИФОВ НА ПИТЬЕВУЮ ВОДУ
ДЛЯ ПОТРЕБИТЕЛЕЙ ООО «БАЙКАЛЬСКАЯ ЭНЕРГЕТИЧЕСКАЯ КОМПАНИЯ» НА ТЕРРИТОРИИ ГОРОДА УСТЬ-ИЛИМСКА, УСТАНАВЛИВАЕМЫЕ НА 2021 - 2023 ГОДЫ, ДЛЯ ФОРМИРОВАНИЯ ТАРИФОВ С ИСПОЛЬЗОВАНИЕМ МЕТОДА ИНДЕКСАЦИИ УСТАНОВЛЕННЫХ ТАРИФОВ**

Наименование регулируемой организации	Год	Базовый уровень операционных расходов	Индекс эффективности операционных расходов	Показатели энергосбережения и энергетической эффективности	
				Уровень потерь воды	Удельный расход электрической энергии
		тыс. руб.	%	%	кВт-ч/куб. м
ООО «Байкальская энергетическая компания»	2021	97 759,2	1,0	32,5	1,27
	2022	-	1,0	32,5	1,27
	2023	-	1,0	32,5	1,27

Начальник отдела регулирования тарифов в сфере жилищно-коммунального комплекса службы по тарифам Иркутской области Т.А. Куграшова

Приложение 3
к приказу службы по тарифам Иркутской области
от 17 декабря 2020 года № 390-спр

**ДОЛГОСРОЧНЫЕ ПАРАМЕТРЫ
РЕГУЛИРОВАНИЯ ТАРИФОВ НА ВОДООТВЕДЕНИЕ
ДЛЯ ПОТРЕБИТЕЛЕЙ ООО «БАЙКАЛЬСКАЯ ЭНЕРГЕТИЧЕСКАЯ КОМПАНИЯ» НА ТЕРРИТОРИЯХ ГОРОДА УСТЬ-ИЛИМСКА И УСТЬ-ИЛИМСКОГО РАЙОНА, УСТАНАВЛИВАЕМЫЕ НА 2021 - 2023 ГОДЫ ДЛЯ ФОРМИРОВАНИЯ ТАРИФОВ С ИСПОЛЬЗОВАНИЕМ МЕТОДА ИНДЕКСАЦИИ УСТАНОВЛЕННЫХ ТАРИФОВ**

Наименование регулируемой организации	Год	Базовый уровень операционных расходов	Индекс эффективности операционных расходов	Показатели энергосбережения и энергетической эффективности
				Удельный расход электрической энергии
		тыс. руб.	%	кВт.ч/куб.м
ООО «Байкальская энергетическая компания»	2021	91 737,6	1,0	0,92
	2022	-	1,0	0,92
	2023	-	1,0	0,92

Начальник отдела регулирования тарифов в сфере жилищно-коммунального комплекса службы по тарифам Иркутской области Т.А. Куграшова

ИЗВЕЩЕНИЕ О СОГЛАСОВАНИИ ГРАНИЦ ЗЕМЕЛЬНЫХ УЧАСТКОВ

В соответствии со ст. 13.1 федерального закона № 101-ФЗ от 24.07.2002 г. кадастровый инженер Куранова Елена Николаевна, квалификационный аттестат № 38-14-667, телефон 8-950-1188-595, почтовый адрес: 664001, г. Иркутск, ул. Рабочего Штаба, д. 3/1, адрес электронной почты: elenkuranova@inbox.ru, извещает о необходимости согласования проектов межевания земельных участков. Исходные земельные участки:

1. Земельный участок с кадастровым номером 85:01:000000:97, расположен: Иркутская область, Аларский район, АОЗТ «Тыргетуйское». Заказчики: Бардонов Константин Тимофеевич, почтовый адрес: Иркутская область, Аларский район, д. Зангей, ул. Ленина, д. 27, кв. 1, тел. 89500938610; Сабиров Анатолий Георгиевич, почтовый адрес: Иркутская область, Аларский район, с. Тыргетуй, ул. Молодежная, д. 5, кв. 1, тел. 89642727244.

2. Земельный участок с кадастровым номером 85:01:000000:38, расположен: Иркутская область, Аларский район, в границах ЗАО «Рассвет». Заказчик: Иванченко Вера Михайловна, почтовый адрес: Иркутская область, г. Ангарск, пр-кт Ленинградский, д. 7, кв. 30, тел. 89041224254.

Ознакомиться с проектами межевания можно по адресу г. Иркутск, ул. Рабочего Штаба, д. 3/1, понедельник-пятница с 9.00 до 17.00.

Возражения относительно размера и местоположения границ образуемых земельных участков направлять в течение тридцати дней со дня опубликования извещения по адресу 664001, г. Иркутск, ул. Рабочего Штаба, д. 3/1.

ИЗВЕЩЕНИЕ о месте и порядке ознакомления с проектом межевания земельного участка, выделяемого в счет доли (долей) в праве общей собственности на земельный участок из земель сельскохозяйственного назначения

Заказчик работ: Бездетная Валентина Дмитриевна, почтовый адрес: 665413, Иркутская область, г. Черемхово, ул. Ленина, д. 3.

Сведения о кадастровом инженере: Сергеева Светлана Игнатьевна, 664047, Иркутская область, г. Иркутск, ул. Трилиссера, 87, офис 103, адрес электронной почты: dp138@mail.ru, тел. 8 (3952) 56-24-29, номер квалификационного аттестата – 38-15-733.

Кадастровый номер исходного земельного участка – 38:20:000000:222, расположен по адресу: Иркутская область, Черемховский район, 18 км северо-западнее г. Черемхово.

С проектом межевания земельного участка можно ознакомиться в течение 30 дней со дня опубликования данного извещения по адресу: Иркутская область, г. Иркутск, ул. Трилиссера, 87, офис 103, с 9.00 до 18.00, кроме субботы и воскресенья.

Возражения направлять в течение 30 дней по адресу: 664047, Иркутская область, г. Иркутск, ул. Трилиссера, 87, офис 103, Сергеевой С.И.

РОССИЙСКАЯ ФЕДЕРАЦИЯ
ИРКУТСКАЯ ОБЛАСТЬ

АДМИНИСТРАЦИЯ МУНИЦИПАЛЬНОГО ОБРАЗОВАНИЯ ГОРОДА БРАТСКА

ПОСТАНОВЛЕНИЕ

от 16.12.2020 № 2629

О внесении изменения в приложение № 1 к постановлению администрации муниципального образования города Братска от 20.12.2018 № 2108 «Об установлении долгосрочных тарифов на холодное водоснабжение и водоотведение для муниципального предприятия «Дирекция городской инфраструктуры» муниципального образования города Братска на период 2019-2023 годов»

В соответствии с Федеральным законом от 07.12.2011 № 416-ФЗ «О водоснабжении и водоотведении», Постановлением Правительства Российской Федерации от 13.05.2013 № 406 «О государственном регулировании тарифов в сфере водоснабжения и водоотведения», Законом Иркутской области от 06.11.2012 № 114-ОЗ «О наделении органов местного самоуправления отдельными областными государственными полномочиями в сфере водоснабжения и водоотведения», Законом Иркутской области от 01.10.2014 № 103-ОЗ «О льготных тарифах в сфере водоснабжения и водоотведения», с учетом протокола комиссии по регулированию тарифов от 10.12.2020, руководствуясь статьями 12, 37, 38, 43, 65 Устава муниципального образования города Братска, администрация муниципального образования города Братска

ПОСТАНОВЛЯЕТ

1. Внести в приложение № 1 к постановлению администрации муниципального образования города Братска от 20.12.2018 № 2108 «Об установлении долгосрочных тарифов на холодное водоснабжение и водоотведение для муниципального предприятия «Дирекция городской инфраструктуры» муниципального образования города на период 2019-2023 годов» изменение, изложив его в новой редакции (приложение к настоящему постановлению).

2. Настоящее постановление подлежит официальному опубликованию и размещению на официальном сайте администрации города Братска.

3. Настоящее постановление подлежит опубликованию в источнике официального опубликования нормативных правовых актов органов государственной власти субъекта Российской Федерации.

И.о. мэра города Братска И.Г. Басаргина

Приложение
к постановлению администрации
муниципального образования города Братска
от 16.12.2020 № 2629

Приложение № 1
к постановлению администрации
муниципального образования города Братска
от 20.12.2018 № 2108

ДОЛГОСРОЧНЫЕ ТАРИФЫ
на холодное водоснабжение и водоотведение для муниципального предприятия «Дирекция городской инфраструктуры» муниципального образования города Братска

Период действия	Тариф (руб. за 1 куб. м) *					
	Холодное водоснабжение				Водоотведение	
	Питьевая вода		Техническая вода			
	Население	Прочие потребители	Население	Прочие потребители	Население	Прочие потребители
1	2	3	4	5	6	7
с 01.01.2019 по 30.06.2019	19,60	16,63	-	16,48	16,23	13,70
с 01.07.2019 по 31.12.2019	20,17	17,93	-	17,04	16,70	14,24
с 01.01.2020 по 30.06.2020	20,17	17,93	-	17,04	16,70	14,24
с 01.07.2020 по 31.12.2020	20,97	21,91	-	17,64	17,36	16,26
с 01.01.2021 по 30.06.2021	20,97	21,91	-	17,64	17,36	16,26
с 01.07.2021 по 31.12.2021	21,80	23,29	-	17,97	18,05	18,14
с 01.01.2022 по 30.06.2022	21,80	23,29	-	17,97	18,05	18,14
с 01.07.2022 по 31.12.2022	22,66	24,17	-	18,33	18,77	18,70
с 01.01.2023 по 30.06.2023	22,66	24,17	-	18,33	18,77	18,70
с 01.07.2023 по 31.12.2023	23,56	24,86	-	13,00	19,51	20,24

*- тарифы для населения установлены с учетом налога на добавленную стоимость (далее – НДС), для прочих потребителей – без учета НДС.

Заместитель мэра по экономике А.А. Яковлев

СООБЩЕНИЕ О РЕЗУЛЬТАТАХ ПРОВЕДЕНИЯ ТОРГОВ

АО «Российский аукционный дом» (ОГРН 1097847233351, ИНН 7838430413, 190000, Санкт-Петербург, пер. Гривцова, д. 5, лит.В, (812)334-26-04, 8(800) 777-57-57, oleynik@auction-house.ru) (далее - Организатор торгов), действующее на основании договора поручения с Государственной корпорацией «Агентство по страхованию вкладов» (109240, г. Москва, ул. Высоцкого, д. 4), являющейся на основании решения Арбитражного суда Иркутской области от 28 октября 2019 г. по делу №А19-23812/2019 конкурсным управляющим (ликвидатором) Акционерным обществом «ГринКомБанк» (АО «ГринКомБанк») (адрес регистрации: 664007, Иркутская обл., г. Иркутск, ул. Франк-Каменецкого, д. 8, ИНН 3819001330, ОГРН 1023800000190) (далее – финансовая организация), сообщает о результатах проведения первых электронных торгов в форме аукциона открытых по составу участников с открытой формой представления предложений о цене (далее – Торги), проведенных 21.12.2020 г. (сообщение № 2030055388 в газете АО «Коммерсантъ» от 07.11.2020 №204(6925) (далее – Сообщение в Коммерсанте)) на электронной площадке АО «Российский аукционный дом», по адресу в сети интернет: bankruptcy.lot-online.ru.

Торги признаны несостоявшимися в связи с отсутствием заявок.

Порядок и условия проведения повторных Торгов, а также иные необходимые сведения определены в Сообщении в Коммерсанте.

РОССИЙСКАЯ ФЕДЕРАЦИЯ
ИРКУТСКАЯ ОБЛАСТЬ

АДМИНИСТРАЦИЯ МУНИЦИПАЛЬНОГО ОБРАЗОВАНИЯ ГОРОДА БРАТСКА

ПОСТАНОВЛЕНИЕ

от 16.12.2020 № 2628

О внесении изменения в приложение № 1 к постановлению администрации муниципального образования города Братска от 20.12.2018 № 2107 «Об установлении долгосрочных тарифов на холодное водоснабжение и водоотведение для Филиала Акционерного общества «Группа «Илим» в г. Братске на период 2019-2023 годов»

В соответствии с Федеральным законом от 07.12.2011 № 416-ФЗ «О водоснабжении и водоотведении», Постановлением Правительства Российской Федерации от 13.05.2013 № 406 «О государственном регулировании тарифов в сфере водоснабжения и водоотведения», Законом Иркутской области от 06.11.2012 № 114-ОЗ «О наделении органов местного самоуправления отдельными областными государственными полномочиями в сфере водоснабжения и водоотведения», с учетом протокола комиссии по регулированию тарифов от 10.12.2020, руководствуясь статьями 12, 37, 38, 43, 65 Устава муниципального образования города Братска, администрация муниципального образования города Братска

ПОСТАНОВЛЯЕТ

1. Внести в приложение № 1 к постановлению администрации муниципального образования города Братска от 20.12.2018 № 2107 «Об установлении долгосрочных тарифов на холодное водоснабжение и водоотведение для Филиала Акционерного общества «Группа «Илим» в г. Братске на период 2019-2023 годов» изменение, изложив его в новой редакции (приложение к настоящему постановлению).

2. Настоящее постановление подлежит официальному опубликованию и размещению на официальном сайте администрации города Братска.

3. Настоящее постановление подлежит опубликованию в источнике официального опубликования нормативных правовых актов органов государственной власти субъекта Российской Федерации.

И.о. мэра города Братска И.Г. Басаргина

Приложение
к постановлению администрации
муниципального образования города Братска
от 16.12.2020 № 2628

Приложение № 1
к постановлению администрации
муниципального образования города Братска
от 20.12.2018 № 2107

ДОЛГОСРОЧНЫЕ ТАРИФЫ
на холодное водоснабжение и водоотведение для Филиала Акционерного общества «Группа «Илим» в г. Братске

Период действия	Тариф (руб. за 1 куб. м) без учета НДС				
	Прочие потребители				
	Холодное водоснабжение				Водоотведение
	Питьевая вода	Техническая вода			
		Речная	Обессоленная	На подпитку теплосети	
1	2	3	4	5	6
с 01.01.2019 по 30.06.2019	2,46	1,40	12,62	7,94	3,88
с 01.07.2019 по 31.12.2019	2,56	1,46	13,18	8,29	4,04
с 01.01.2020 по 30.06.2020	2,56	1,46	13,18	8,29	4,04
с 01.07.2020 по 31.12.2020	2,57	1,48	14,22	9,09	4,21
с 01.01.2021 по 30.06.2021	2,57	1,48	14,22	9,09	4,21
с 01.07.2021 по 31.12.2021	2,64	1,50	14,46	10,14	3,75
с 01.01.2022 по 30.06.2022	2,64	1,50	14,46	10,14	3,75
с 01.07.2022 по 31.12.2022	2,85	1,73	14,41	9,12	4,40
с 01.01.2023 по 30.06.2023	2,85	1,73	14,41	9,12	4,40
с 01.07.2023 по 31.12.2023	2,95	1,88	14,89	9,43	4,54

Заместитель мэра по экономике А.А. Яковлев

ОБЪЯВЛЕНИЕ ОБ УТЕРЕ ДОКУМЕНТОВ

■ Утерянный аттестат (серия А № 8049386) о среднем (полном) общем образовании, выданный в 2002 г. СОШ № 17 г. Иркутска на имя Михалева Евгения Сергеевича, считать недействительным.

ОБЪЯВЛЕНИЕ О ВАКАНСИЯХ

В соответствии с Законом Российской Федерации от 26 июня 1992 года № 3132-1 «О статусе судей в Российской Федерации» квалификационная коллегия судей Иркутской области объявляет об открытии вакантных должностей:

- судьи Иркутского областного суда – 7 вакансий;
- председателя Нижнеилимского районного суда Иркутской области -1 вакансия;
- председателя Нукутского районного суда Иркутской области -1 вакансия;
- заместителя председателя Нижнеудинского городского суда Иркутской области – 1 вакансия;
- судьи Ленинского районного суда г.Иркутска – 1 вакансия;
- судьи Нижнеудинского городского суда Иркутской области -1 вакансия;
- судьи Усть-Илимского городского суда Иркутской области -1 вакансия;
- мирового судьи судебного участка №39 Центрального района г.Братска Иркутской области -1 вакансия;
- мирового судьи судебного участка №63 Иркутского района Иркутской области -1 вакансия.

Заявления и документы, перечисленные в пункте 6 статьи 5 вышеназванного Закона, принимаются от претендентов по рабочим дням с 10.00 до 16.00 по адресу: г. Иркутск, ул. Партизанская, 136 А, кабинет 405.

Последний день приема документов 5 февраля 2021 года.

Заявления и документы, поступившие после указанного срока, к рассмотрению не принимаются.

Общественно-политическая газета «Областная» зарегистрирована управлением федеральной службы по надзору в сфере связи, информационных технологий и массовых коммуникаций по Иркутской области. Регистрационное свидетельство ПИ № ТУ 38-00167 от 17 сентября 2009 г.

Рукописи, рисунки и фотографии не рецензируются и не возвращаются. Мнение авторов может не совпадать с мнением редакции.
Материалы на таком фоне в разделе «Официальная информация» и в рубрике «Корпоративное управление» публикуются на платной основе.
Перепечатка и любое использование материалов возможны только с письменного разрешения редакции.

Редакция и издатель: ОГАУ «Редакция газеты «Областная»

Юридический и фактический адрес: 664025 г. Иркутск, ул. Российская, 12

Почтовый адрес: 664011 г. Иркутск, а/я 177

Телефон для справок: ОГАУ «Редакция газеты «Областная» (3952)-200-628, 200-638, факс 200-674
e-mail: og@ogirk.ru, reklama@ogirk.ru

Подписные индексы: П7531 – пн, ср, пт П7537 – ср
Распространяется бесплатно и по подписке

Учредители: Правительство Иркутской области Законодательное Собрание Иркутской области

Главный редактор Люстрицкий Д.Г.

Редакторская группа: Хлебникова О.А., Кулыгина Ю.О.

Издательская группа: Полякова О.А., Ткачук Е.В.

Газета подписана в печать: 23.12.2020 г. в 21.00

Отпечатано в Отделе по оказанию полиграфических услуг ОГАУ «Редакция газеты «Областная», 669001 п. Усть-Ордынский, ул. Буденного, д. 5.

Тираж 1225 экз.

Заказ

Следующий номер газеты выйдет 28.12.2020 г.

ogirk.ru

12+