ОБЩЕСТВЕННО-ПОЛИТИЧЕСКАЯ ГАЗЕТА
Областная

13 НОЯБРЯ 2017 ПОНЕДЕЛЬНИК № 127 (1737)
WWW.OGIRK.RU

ОФИЦИАЛЬНАЯ ИНФОРМАЦИЯ

МИНИСТЕРСТВО ФИНАНСОВ ИРКУТСКОЙ ОБЛАСТИ

П Р И К А З

02.11.2017 № 80н-мпр

Иркутск

О внесении изменения в пункт 4 Положения о комиссии по соблюдению требований к служебному поведению государственных гражданских служащих министерства финансов Иркутской области и урегулированию конфликта интересов

В соответствии с указом Губернатора Иркутской области от 4 октября 2017 года № 185-уг «О внесении изменений в указ Губернатора Иркутской области от 13 октября 2015 года № 254-уг», руководствуясь статьей 21 Устава Иркутской области, пунктом 8 Положения о министерстве финансов Иркутской области, утвержденного постановлением Правительства Иркутской области от 23 декабря 2008 года № 120-пп,

ПРИКАЗЫВАЮ:

1. Внести в пункт 4 Положения о комиссии по соблюдению требований к служебному поведению государственных гражданских служащих министерства финансов Иркутской области и урегулированию конфликта интересов, утвержденного приказом министерства финансов Иркутской области от 3 августа 2010 года № 5н-мпр, изменение, изложив его в следующей редакции:

«4. Комиссия рассматривает вопросы, связанные с соблюдением требований к служебному поведению и урегулированием конфликта интересов, в отношении гражданских служащих, замещающих должности государственной гражданской службы Иркутской области в министерстве финансов Иркутской области, за исключением гражданских служащих, замещающих должности первого заместителя (заместителя) министра финансов Иркутской области (далее - должности гражданской службы).

Вопросы, связанные с соблюдением требований к служебному поведению и урегулированием конфликта интересов, в отношении гражданских служащих, замещающих в министерстве финансов Иркутской области должности первого заместителя (заместителя) министра финансов Иркутской области, рассматриваются президиумом комиссии по координации работы по противодействию коррупции в Иркутской области в соответствии с указом Губернатора Иркутской области от 13 октября 2015 года № 254-уг «О комиссии по координации работы по противодействию коррупции в Иркутской области».».

2. Настоящий приказ вступает в силу через десять календарных дней после дня его официального опубликования.

Министр финансов Иркутской области
Н.В. Бояринова

МИНИСТЕРСТВО СЕЛЬСКОГО ХОЗЯЙСТВА ИРКУТСКОЙ ОБЛАСТИ

П Р И К А З

8 ноября 2017 года № 132-мпр

Иркутск

Об утверждении ставки субсидии на производство и реализацию на убой в живой массе крупного рогатого скота за 4 квартал 2016 года и 9 месяцев 2017 года из областного бюджета

В целях поддержки сельскохозяйственного производства в Иркутской области, в соответствии с абзацем третьим пункта 33 Положения о предоставлении субсидий из областного бюджета в целях возмещения затрат в связи с производством и (или) переработкой (в том числе на арендованных основных средствах) сельскохозяйственной продукции, выполнением работ и оказанием услуг в области сельского хозяйства, утвержденного постановлением Правительства Иркутской области от 26 марта 2013 года № 104-пп, руководствуясь статьей 21 Устава Иркутской области,

П Р И К А З Ы В А Ю:

1. Утвердить ставку субсидии на производство и реализацию на убой в живой массе крупного рогатого скота за 4 квартал 2016 года и 9 месяцев 2017 года в размере 953,093 рублей за 1 центнер.

Для сельскохозяйственных товаропроизводителей, организаций потребительской кооперации, осуществляющих свою деятельность в Жигаловском, Качугском, Усть-Удинском, Балаганском, Чунском, Ольхонском, Баяндаевском районах, ставка субсидии повышается на 30 процентов и составляет 1239,021 рублей за 1 центнер.

Для сельскохозяйственных товаропроизводителей осуществляющих свою деятельность в Катангском, Бодайбинском, Братском, Казачинско-Ленском, Киренском, Мамско-Чуйском, Нижнеилимском, Усть-Илимском, Усть-Кутском районах, ставка субсидии повышается на 60 процентов и составляет 1524,948 рублей за 1 центнер.

2. Настоящий приказ подлежит официальному опубликованию в общественно-политической газете «Областная».

3. Настоящий приказ вступает в силу через десять календарных дней после дня его официального опубликования.

Министр сельского хозяйства Иркутской области
И.П. Сумароков

Проект

ЗАКОН

ИРКУТСКОЙ ОБЛАСТИ О ПОПРАВКАХ К УСТАВУ ИРКУТСКОЙ ОБЛАСТИ

Статья 1

Внести в Устав Иркутской области (Ведомости Законодательного Собрания Иркутской области, 2009, № 9; 2011, № 36, т. 2; 2012, № 46, т. 1; 2013, № 57, т. 1; Ведомости Законодательного Собрания Иркутской области, 2013, № 4, т. 1; 2014, № 8, т. 1; № 10; 2015, № 24-25, т. 1; № 27; 2016, №37; № 41) следующие поправки:

1) абзац первый части 3 статьи 7 изложить в следующей редакции:

«3. В целях обеспечения взаимодействия граждан Российской Федерации, проживающих на территории Иркутской области, и некоммерческих организаций, созданных для представления и защиты прав и законных интересов профессиональных и социальных групп, осуществляющих деятельность на территории Иркутской области, с территориальными органами федеральных органов исполнительной власти, органами государственной власти Иркутской области, иными государственными органами Иркутской области и органами местного самоуправления муниципальных образований Иркутской области в целях учета потребностей и интересов граждан, защиты прав и свобод граждан, прав и законных интересов некоммерческих организаций при формировании и реализации государственной политики в целях осуществления общественного контроля за деятельностью территориальных органов федеральных органов исполнительной власти, исполнительных органов государственной власти Иркутской области, органов местного самоуправления, государственных и муниципальных организаций, иных организаций, осуществляющих в соответствии с федеральными законами отдельные публичные полномочия на территории Иркутской области, создается Общественная палата Иркутской области.»;

2) часть 1 статьи 47 дополнить пунктом 18.1 следующего содержания:

«18.1) оформляет результаты заслушивания Законодательным Собранием Иркутской области информации о деятельности территориальных органов федеральных органов исполнительной власти в Иркутской области;»;

3) часть 1 статьи 53 дополнить пунктом 11 следующего содержания:

«11) Молодежному парламенту при Законодательном Собрании Иркутской области.».

Статья 2

Настоящий Закон вступает в силу через десять календарных дней после дня его официального опубликования.

Губернатор Иркутской области С.Г.ЛЕВЧЕНКО

г. Иркутск
_____ 2017 года
№ ___-У

СЛУЖБА ПО ОХРАНЕ ОБЪЕКТОВ КУЛЬТУРНОГО НАСЛЕДИЯ ИРКУТСКОЙ ОБЛАСТИ

ПРИКАЗ

30 октября 2017 г. № 237-спр

г. Иркутск

Об утверждении границ территории объекта культурного наследия регионального значения - достопримечательного места «Булен тайлаган» (место совершения религиозных обрядов)

В соответствии с пунктом 4 статьи 17 Федерального закона от 22 октября 2014 года №315-ФЗ «О внесении изменений в Федеральный закон «Об объектах культурного наследия (памятниках истории и культуры) народов Российской Федерации» и отдельные законодательные акты Российской Федерации», пунктом 3 статьи 5.1 Федерального закона от 25 июня 2002 года №73-ФЗ «Об объектах культурного наследия (памятниках истории и культуры) народов Российской Федерации», руководствуясь Положением о службе по охране объектов культурного наследия Иркутской области, утвержденным постановлением Правительства Иркутской области от 9 марта 2010 года № 31-пп, статьёй 21 Устава Иркутской области,

ПРИКАЗЫВАЮ:

1. Утвердить границы территории объекта культурного наследия регионального значения - достопримечательного места «Булен тайлаган» (место совершения религиозных обрядов), расположенного в Эхирит-Булагатском районе Иркутской области, в границах согласно приложениям 1, 2, а также режим использования территории объекта культурного наследия согласно приложению 3.

2. Настоящий приказ подлежит официальному опубликованию в общественно-политической газете «Областная».

3. Настоящий приказ вступает в силу через десять дней со дня его официального опубликования.

Руководитель службы по охране объектов культурного наследия Иркутской области
Е.М. Корниенко

Приложение 1
к приказу службы по охране объектов культурного наследия
Иркутской области
от 30 октября 2017 г. №237-спр

Описание границ территории объекта культурного наследия регионального значения – достопримечательного места «Булен тайлаган» (место совершения религиозных обрядов)

Объект культурного наследия регионального значения достопримечательное место «Булен тайлаган» (место совершения религиозных обрядов) находится в Эхирит-Булагатском районе Иркутской области, в 2,2 км к северо-востоку от поселка Усть-Ордынский на северо-западном склоне горы Булен. Границы территории объекта имеют конфигурацию многоугольника, длинными сторонами ориентированного по линии с юго-запада на северо-восток.

Западная граница проходит ломаной линией в северном направлении от поворотной точки н1, через точки н2, н3, н4 до поворотной точки н5. Протяжённость границы составляет 462,45 м.

Северо-западная граница проходит прямой линией в северо-восточном направлении от поворотной точки н5 до поворотной точки н6. Протяжённость границы – 264,04 м.

Северо-восточная граница проходит прямой линией в юго-восточном направлении от поворотной точки н6 до поворотной точки н7. Протяжённость границы – 327,40 м.

Юго-восточная граница проходит ломаной линией в юго-западном направлении от поворотной точки н7, через точки н8, н9, н10 до поворотной точки н1, замыкая периметр. Протяжённость границы – 629,27 м.

Площадь территории объекта культурного наследия регионального значения – достопримечательного места «Булен тайлаган» (место совершения религиозных обрядов) составляет 145108 кв.м.

Руководитель службы по охране объектов культурного наследия Иркутской области
Е.М. Корниенко

Приложение 2
к приказу службы по охране объектов культурного наследия
Иркутской области
от 30 октября 2017 г. №237-спр

Схема границ территории объекта культурного наследия регионального значения – достопримечательного места «Булен тайлаган» (место совершения религиозных обрядов)

Местоположение: Иркутская область, Эхирит-Булагатский район.
Площадь: 145108 кв.м.

Каталог координат в системе МСК-38 зона 4			Каталог координат в системе WGS-84		
№ п/п	X, м	У, м	№ п/п	B	L
н1	446771.52	4166001.85	н1	52°50'32.21000"	104°47'13.29000"
н2	446896.91	4166009.83	н2	52°50'36.27000"	104°47'13.60000"
н3	447001.49	4166041.22	н3	52°50'39.67000"	104°47'15.18000"
н4	447113.66	4166027.25	н4	52°50'43.29000"	104°47'14.33000"
н5	447226.48	4166047.37	н5	52°50'46.95000"	104°47'15.30000"
н6	447381.39	4166261.20	н6	52°50'52.08000"	104°47'26.58000"
н7	447124.05	4166463.61	н7	52°50'43.87000"	104°47'37.63000"
н8	447062.89	4166334.51	н8	52°50'41.82000"	104°47'30.79000"
н9	446862.36	4166166.11	н9	52°50'35.24000"	104°47'21.98000"
н10	446798.46	4166159.95	н10	52°50'33.17000"	104°47'21.71000"

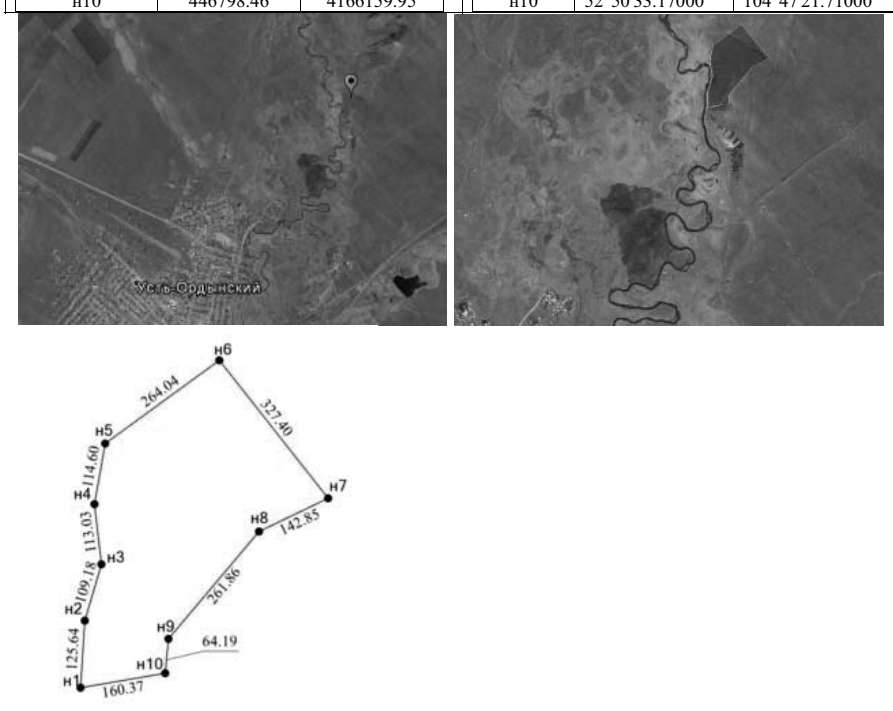

МАСШТАБ 1 : 10000
Схема подготовлена кадастровым инженером Башлановым Ю.Б.

Руководитель службы по охране объектов культурного наследия Иркутской области
Е.М. Корниенко

Приложение 3
к приказу службы по охране объектов культурного наследия
Иркутской области
от 30 октября 2017 г. №237-спр

Требования по использованию территории объекта культурного наследия регионального значения – достопримечательного места «Булен тайлаган» (место совершения религиозных обрядов)

На территории объекта культурного наследия регионального значения – достопримечательного места «Булен тайлаган» (место совершения религиозных обрядов), расположенного в Эхирит-Булагатском районе Иркутской области, в 2,2 км к северо-востоку от поселка Усть-Ордынский на северо-западном склоне горы Булен, в соответствии с подпунктом 2 пункта 1 статьи 5.1. Федерального Закона от 25.06.2002 года №73-ФЗ «Об объектах культурного наследия (памятниках истории и культуры) народов Российской Федерации»:

- разрешаются работы, направленные на обеспечение сохранности особенностей достопримечательного места, являющихся основаниями для включения его в единый государственный реестр объектов культурного наследия (памятников истории и культуры) народов Российской Федерации и подлежащих обязательному сохранению;

- работы и хозяйственная деятельность, ведущие к изменению ландшафта и меняющие предмет охраны достопримечательного места – запрещены.

Руководитель службы по охране объектов культурного наследия Иркутской области
Е.М. Корниенко

СЛУЖБА ПО ОХРАНЕ ОБЪЕКТОВ КУЛЬТУРНОГО НАСЛЕДИЯ ИРКУТСКОЙ ОБЛАСТИ

ПРИКАЗ

30 октября 2017 г. № 235-спр

г. Иркутск

Об утверждении границ территории объекта культурного наследия регионального значения - достопримечательного места «Арбан хоерэ утугэ Бурхан тайлаган» (место совершения религиозных обрядов)

В соответствии с пунктом 4 статьи 17 Федерального закона от 22 октября 2014 года №315-ФЗ «О внесении изменений в Федеральный закон «Об объектах культурного наследия (памятниках истории и культуры) народов Российской Федерации» и отдельные законодательные акты Российской Федерации», пунктом 3 статьи 5.1 Федерального закона от 25 июня 2002 года №73-ФЗ «Об объектах культурного наследия (памятниках истории и культуры) народов Российской Федерации», руководствуясь Положением о службе по охране объектов культурного наследия Иркутской области, утвержденным постановлением Правительства Иркутской области от 9 марта 2010 года № 31-пп, статьёй 21 Устава Иркутской области,

ПРИКАЗЫВАЮ:

1. Утвердить границы территории объекта культурного наследия регионального значения - достопримечательного места «Арбан хоерэ утугэ Бурхан тайлаган» (место совершения религиозных обрядов), расположенного в Эхирит-Булагатском районе Иркутской области, в границах согласно приложениям 1, 2, а также режим использования территории объекта культурного наследия согласно приложению 3.

2. Настоящий приказ подлежит официальному опубликованию в общественно-политической газете «Областная».

3. Настоящий приказ вступает в силу через десять дней со дня его официального опубликования.

Руководитель службы по охране объектов культурного наследия Иркутской области
Е.М. Корниенко

Приложение 1
к приказу службы по охране объектов культурного наследия
Иркутской области
от 30 октября 2017 г. №235-спр

Описание границ территории объекта культурного наследия регионального значения – достопримечательного места «Арбан хоерэ утугэ Бурхан тайлаган» (место совершения религиозных обрядов)

Объект культурного наследия регионального значения достопримечательное место «Арбан хоерэ утугэ Бурхан тайлаган» (место совершения религиозных обрядов) находится в Эхирит-Булагатском районе Иркутской области, в 2 км к северу от села Булуса в лесу на вершине горы, на месте средневекового городища. Границы территории объекта имеют конфигурацию пятиугольника длинными сторонами ориентированного по линии с юго-запада на северо-восток и занимают поверхность части горы.

Северо-восточная граница проходит прямой линией в юго-восточном направлении от поворотной точки н1 до поворотной точки н2. Протяжённость границы составляет 267,41 м.

Юго-восточная граница проходит ломаной линией в юго-западном направлении от поворотной точки н2, через точку н3 до поворотной точки н4. Протяжённость границы – 359,18 м.

Юго-западная граница проходит прямой линией в северо-западном направлении от поворотной точки н4 до поворотной точки н5. Протяжённость границы – 267,43 м.

Северо-западная граница проходит прямой линией в северо-восточном направлении от поворотной точки н5 до поворотной точки н1, замыкая периметр. Протяжённость границы – 291,09 м.

Площадь территории объекта культурного наследия регионального значения – достопримечательного места «Арбан хоерэ утугэ Бурхан тайлаган» (место совершения религиозных обрядов) составляет 79747 кв.м.

Руководитель службы по охране объектов культурного наследия Иркутской области
Е.М. Корниенко

Приложение 2
к приказу службы по охране объектов культурного наследия
Иркутской области
от 30 октября 2017 г. №235-спр

Схема границ территории объекта культурного наследия регионального значения – достопримечательного места «Арбан хоерэ утугэ Бурхан тайлаган» (место совершения религиозных обрядов)

Местоположение: Иркутская область, Эхирит-Булагатский район.
Площадь: 79747 кв.м.

Каталог координат в системе МСК-38 зона 4			Каталог координат в системе WGS-84		
№ п/п	X, м	У, м	№ п/п	B	L
н1	444571.61	4152543.76	н1	52°49'12.91000"	104°35'16.84000"
н2	444456.98	4152785.36	н2	52°49'09.36000"	104°35'29.86000"
н3	444274.12	4152652.81	н3	52°49'03.36000"	104°35'22.98000"
н4	444144.91	4152619.86	н4	52°48'59.16000"	104°35'21.36000"
н5	444312.37	4152411.35	н5	52°49'04.44000"	104°35'10.05000"

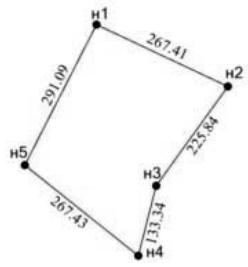

МАСШТАБ 1 : 10000
Схема подготовлена кадастровым инженером Башлановым Ю.Б.

Руководитель службы по охране объектов культурного наследия Иркутской области
Е.М. Корниенко

Приложение 3
к приказу службы по охране объектов культурного наследия
Иркутской области
от 30 октября 2017 г. №235-спр

Требования по использованию территории объекта культурного наследия регионального значения – достопримечательного места «Арбан хоерэ утугэ Бурхан тайлаган» (место совершения религиозных обрядов)

На территории объекта культурного наследия регионального значения – достопримечательного места «Арбан хоерэ утугэ Бурхан тайлаган» (место совершения религиозных обрядов), расположенного в Эхирит-Булагатском районе Иркутской области, в 2 км к северу от села Булуса в лесу на вершине горы, на месте средневекового городища, в соответствии с подпунктом 2 пункта 1 статьи 5.1. Федерального Закона от 25.06.2002 года №73-ФЗ «Об объектах культурного наследия (памятниках истории и культуры) народов Российской Федерации»:

- разрешаются работы, направленные на обеспечение сохранности особенностей достопримечательного места, являющихся основаниями для включения его в единый государственный реестр объектов культурного наследия (памятников истории и культуры) народов Российской Федерации и подлежащих обязательному сохранению;

- работы и хозяйственная деятельность, ведущие к изменению ландшафта и меняющие предмет охраны достопримечательного места – запрещены.

Руководитель службы по охране объектов культурного наследия Иркутской области
Е.М. Корниенко

СЛУЖБА ПО ОХРАНЕ ОБЪЕКТОВ КУЛЬТУРНОГО НАСЛЕДИЯ ИРКУТСКОЙ ОБЛАСТИ

ПРИКАЗ

30 октября 2017 г. №236-спр

г. Иркутск

Об утверждении границ территории объекта культурного наследия регионального значения - достопримечательного места «Бардарак барьса» (место совершения религиозных обрядов)

В соответствии с пунктом 4 статьи 17 Федерального закона от 22 октября 2014 года №315-ФЗ «О внесении изменений в Федеральный закон «Об объектах культурного наследия (памятниках истории и культуры) народов Российской Федерации» и отдельные законодательные акты Российской Федерации», пунктом 3 статьи 5.1 Федерального закона от 25 июня 2002 года №73-ФЗ «Об объектах культурного наследия (памятниках истории и культуры) народов Российской Федерации», руководствуясь Положением о службе по охране объектов культурного наследия Иркутской области, утвержденным постановлением Правительства Иркутской области от 9 марта 2010 года № 31-пп, статьёй 21 Устава Иркутской области,

ПРИКАЗЫВАЮ:

1. Утвердить границы территории объекта культурного наследия регионального значения - достопримечательного места «Бардарак барьса» (место совершения религиозных обрядов), расположенного в Эхирит-Булагатском районе Иркутской области, в границах согласно приложениям 1, 2, а также режим использования территории объекта культурного наследия согласно приложению 3.

2. Настоящий приказ подлежит официальному опубликованию в общественно-политической газете «Областная».

3. Настоящий приказ вступает в силу через десять дней со дня его официального опубликования.

Руководитель службы по охране объектов культурного наследия Иркутской области
Е.М. Корниенко

Приложение 1
к приказу службы по охране объектов культурного наследия
Иркутской области
от 30 октября 2017 г. №236-спр

Описание границ территории объекта культурного наследия регионального значения – достопримечательного места «Бардарак барьса» (место совершения религиозных обрядов)

Объект культурного наследия регионального значения достопримечательное место «Бардарак барьса» (место совершения религиозных обрядов) находится в Эхирит-Булагатском районе Иркутской области, в 2,5 км на восток от села Булуса по автодороге Булуса - перекресток автодороги Иркутск - Качуг. Границы территории объекта имеют конфигурацию прямоугольника, длинными сторонами ориентированного по линии с северо-востока на юго-запад и занимают равнинную поверхность.

Северо-западная граница проходит прямой линией в северо-восточном направлении от поворотной точки н1 до поворотной точки н2. Протяжённость границы составляет 47,0 м.

Северо-восточная граница проходит прямой линией в юго-восточном направлении от поворотной точки н2 до поворотной точки н3. Протяжённость границы – 37,0 м.

Юго-восточная граница проходит прямой линией в юго-западном направлении от поворотной точки н3 до поворотной точки н4. Протяжённость границы – 47,0 м.

Юго-западная граница проходит прямой линией в северо-западном направлении от поворотной точки н4 до поворотной точки н1, замыкая периметр. Протяжённость границы – 37,0 м.

Площадь территории объекта культурного наследия регионального значения – достопримечательного места «Бардарак барьса» (место совершения религиозных обрядов) составляет 1739 кв.м.

Руководитель службы по охране объектов культурного наследия Иркутской области
Е.М. Корниенко

Приложение 2
к приказу службы по охране объектов культурного наследия
Иркутской области
от 30 октября 2017 г. №236-спр

Схема границ территории объекта культурного наследия регионального значения – достопримечательного места «Бардарак барьса» (место совершения религиозных обрядов)

Местоположение: Иркутская область, Эхирит-Булагатский район.
Площадь: 1739 кв.м.

Каталог координат в системе МСК-38 зона 4			Каталог координат в системе WGS-84		
№ п/п	X, м	У, м	№ п/п	B	L
н1	441186.24	4156104.53	н1	52°47'25.09001"	104°38'32.12808"
н2	441226.24	4156129.20	н2	52°47'25.69836"	104°38'30.42810"
н3	441206.82	4156160.69	н3	52°47'27.00744"	104°38'31.70291"
н4	441166.82	4156136.02	н4	52°47'26.39908"	104°38'33.40290"

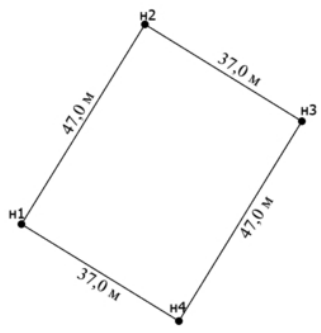

МАСШТАБ 1 : 1000
Схема подготовлена кадастровым инженером Башлановым Ю.Б.

Руководитель службы по охране объектов
культурного наследия Иркутской области Е.М. Корниенко

Приложение 3
к приказу службы по охране объектов культурного наследия
Иркутской области
от 30 октября 2017 г. №236-спр

Требования по использованию территории объекта культурного наследия регионального значения – достопримечательного места «Бардарак барьса» (место совершения религиозных обрядов)

На территории объекта культурного наследия регионального значения – достопримечательного места «Бардарак барьса» (место совершения религиозных обрядов), расположенного в Эхирит-Булагатском районе Иркутской области, в 2,5 км на восток от села Булуса по автодороге Булуса - перекресток автодороги Иркутск - Качуг, в соответствии с подпунктом 2 пункта 1 статьи 5.1. Федерального Закона от 25.06.2002 года №73-ФЗ «Об объектах культурного наследия (памятниках истории и культуры) народов Российской Федерации»:

- разрешаются работы, направленные на обеспечение сохранности особенностей достопримечательного места, являющихся основаниями для включения его в единый государственный реестр объектов культурного наследия (памятников истории и культуры) народов Российской Федерации и подлежащих обязательному сохранению;

- работы и хозяйственная деятельность, ведущие к изменению ландшафта и меняющие предмет охраны достопримечательного места – запрещены.

Руководитель службы по охране объектов культурного наследия Иркутской области
Е.М. Корниенко

СЛУЖБА ПО ОХРАНЕ ОБЪЕКТОВ КУЛЬТУРНОГО НАСЛЕДИЯ ИРКУТСКОЙ ОБЛАСТИ

ПРИКАЗ

30 октября 2017 г. **№ 238-спр**

г. Иркутск

Об утверждении границ территории объекта культурного наследия регионального значения - достопримечательного места «Барун харын барьса» (место совершения религиозных обрядов)

В соответствии с пунктом 4 статьи 17 Федерального закона от 22 октября 2014 года №315-ФЗ «О внесении изменений в Федеральный закон «Об объектах культурного наследия (памятниках истории и культуры) народов Российской Федерации» и отдельные законодательные акты Российской Федерации», пунктом 3 статьи 5.1 Федерального закона от 25 июня 2002 года №73-ФЗ «Об объектах культурного наследия (памятниках истории и культуры) народов Российской Федерации», руководствуясь Положением о службе по охране объектов культурного наследия Иркутской области, утвержденным постановлением Правительства Иркутской области от 9 марта 2010 года № 31-пп, статьёй 21 Устава Иркутской области,

ПРИКАЗЫВАЮ:

1. Утвердить границы территории объекта культурного наследия регионального значения - достопримечательного места «Барун харын барьса» (место совершения религиозных обрядов), расположенного в Иркутском районе Иркутской области, в границах согласно приложениям 1, 2, а также режим использования территории объекта культурного наследия согласно приложению 3.

2. Настоящий приказ подлежит официальному опубликованию в общественно-политической газете «Областная».

3. Настоящий приказ вступает в силу через десять дней со дня его официального опубликования.

Руководитель службы по охране объектов культурного наследия Иркутской области
Е.М. Корниенко

Приложение 1
к приказу службы по охране объектов культурного наследия
Иркутской области
от 30 октября 2017 г. №238-спр

Описание границ территории объекта культурного наследия регионального значения – достопримечательного места «Барун харын барьса» (место совершения религиозных обрядов)

Объект культурного наследия регионального значения достопримечательное место «Барун харын барьса» (место совершения религиозных обрядов) находится в Иркутском районе Иркутской области, в 0,8 км к северо-западу от деревни Кыцигировка, по автодороге Кыцигировка - Никольск, на границе соснового леса. Границы территории объекта имеют конфигурацию четырехугольника, длинными сторонами ориентированного по линии с запада на восток и занимают равнинную поверхность.

Северо-западная граница проходит прямой линией в северно-восточном направлении от поворотной точки н1 до поворотной точки н2. Протяжённость границы составляет 59,82 м.

Северо-восточная граница проходит прямой линией в юго-восточном направлении от поворотной точки н2 до поворотной точки н3. Протяжённость границы – 60,58 м.

Юго-восточная граница проходит прямой линией в юго-западном направлении от поворотной точки н3 до поворотной точки н4. Протяжённость границы – 54,73 м.

Юго-западная граница проходит прямой линией в северо-западном направлении от поворотной точки н4 до поворотной точки н1, замыкая периметр. Протяжённость границы – 65,97 м.

Площадь территории объекта культурного наследия регионального значения – достопримечательного места «Барун харын барьса» (место совершения религиозных обрядов) составляет 3578 кв.м.

Руководитель службы по охране объектов культурного наследия Иркутской области
Е.М. Корниенко

Приложение 2
к приказу службы по охране объектов культурного наследия
Иркутской области
от 30 октября 2017 г. №238-спр

Схема границ территории объекта культурного наследия регионального значения – достопримечательного места «Барун харын барьса» (место совершения религиозных обрядов)

Местоположение: Иркутская область, Эхирит-Булагатский район.
Площадь: 3578 кв.м.

Каталог координат в системе МСК-38 зона 3			Каталог координат в системе WGS-84		
№ п/п	X, м	У, м	№ п/п	B	L
н1	435589.22	3350671.04	н1	52°44'20.37000"	104°31'26.80000"
н2	435644.73	3350693.35	н2	52°44'22.15000"	104°31'28.05000"
н3	435631.11	3350752.38	н3	52°44'21.67000"	104°31'31.18000"
н4	435578.82	3350736.19	н4	52°44'19.99000"	104°31'30.26000"

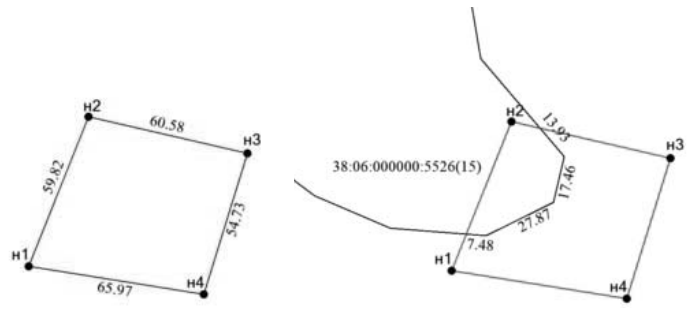

МАСШТАБ 1 : 2000
Схема подготовлена кадастровым инженером Башлановым Ю.Б.

Руководитель службы по охране объектов культурного наследия Иркутской области
Е.М. Корниенко

Приложение 3
к приказу службы по охране объектов культурного наследия
Иркутской области
от 30 октября 2017 г. №238-спр

Требования по использованию территории объекта культурного наследия регионального значения – достопримечательного места «Барун харын барьса» (место совершения религиозных обрядов)

На территории объекта культурного наследия регионального значения – достопримечательного места «Барун харын барьса» (место совершения религиозных обрядов), расположенного в Иркутском районе Иркутской области, в 0,8 км к северо-западу от деревни Кыцигировка, по автодороге Кыцигировка - Никольск, на опушке соснового леса, в соответствии с подпунктом 2 пункта 1 статьи 5.1. Федерального Закона от 25.06.2002 года №73-ФЗ «Об объектах культурного наследия (памятниках истории и культуры) народов Российской Федерации»:

- разрешаются работы, направленные на обеспечение сохранности особенностей достопримечательного места, являющихся основаниями для включения его в единый государственный реестр объектов культурного наследия (памятников истории и культуры) народов Российской Федерации и подлежащих обязательному сохранению;

- работы и хозяйственная деятельность, ведущие к изменению ландшафта и меняющие предмет охраны достопримечательного места – запрещены.

Руководитель службы по охране объектов культурного наследия Иркутской области
Е.М. Корниенко

СЛУЖБА ПО ОХРАНЕ ОБЪЕКТОВ КУЛЬТУРНОГО НАСЛЕДИЯ ИРКУТСКОЙ ОБЛАСТИ

ПРИКАЗ

30 октября 2017 г. **№ 239-спр**

г. Иркутск

Об утверждении границ территории объекта культурного наследия регионального значения - достопримечательного места «Дурбэн залу» (место совершения религиозных обрядов)

В соответствии с пунктом 4 статьи 17 Федерального закона от 22 октября 2014 года №315-ФЗ «О внесении изменений в Федеральный закон «Об объектах культурного наследия (памятниках истории и культуры) народов Российской Федерации» и отдельные законодательные акты Российской Федерации», пунктом 3 статьи 5.1 Федерального закона от 25 июня 2002 года №73-ФЗ «Об объектах культурного наследия (памятниках истории и культуры) народов Российской Федерации», руководствуясь Положением о службе по охране объектов культурного наследия Иркутской области, утвержденным постановлением Правительства Иркутской области от 9 марта 2010 года № 31-пп, статьёй 21 Устава Иркутской области,

ПРИКАЗЫВАЮ:

1. Утвердить границы территории объекта культурного наследия регионального значения - достопримечательного места «Дурбэн залу» (место совершения религиозных обрядов), расположенного в Эхирит-Булагатском районе Иркутской области, в границах согласно приложениям 1, 2, а также режим использования территории объекта культурного наследия согласно приложению 3.

2. Настоящий приказ подлежит официальному опубликованию в общественно-политической газете «Областная».

3. Настоящий приказ вступает в силу через десять дней со дня его официального опубликования.

Руководитель службы по охране объектов культурного наследия Иркутской области
Е.М. Корниенко

Приложение 1
к приказу службы по охране объектов культурного наследия
Иркутской области
от 30 октября 2017 г. №239-спр

Описание границ территории объекта культурного наследия регионального значения – достопримечательного места «Дурбэн залу» (место совершения религиозных обрядов)

Объект культурного наследия регионального значения достопримечательное место «Дурбэн залу» (место совершения религиозных обрядов) находится в Эхирит-Булагатском районе Иркутской области, в 0,4 км к западу от села Булуса по дороге Булуса-Толодой, на восточном берегу Булусинского озера. Границы территории объекта имеют конфигурацию четырехугольника, сторонами ориентированного по линии с юга на север, с запада на восток и занимают равнинную поверхность.

Западная граница проходит прямой линией в северном направлении от поворотной точки н1 до поворотной точки н2. Протяжённость границы составляет 56,90 м.

Северная граница проходит прямой линией в восточном направлении от поворотной точки н2 до поворотной точки н3. Протяжённость границы – 56,61 м.

Восточная граница проходит прямой линией в южном направлении от поворотной точки н3 до поворотной точки н4. Протяжённость границы – 56,42 м.

Южная граница проходит прямой линией в западном направлении от поворотной точки н4 до поворотной точки н1, замыкая периметр. Протяжённость границы – 50,78 м.

Площадь территории объекта культурного наследия регионального значения – достопримечательного места «Дурбэн залу» (место совершения религиозных обрядов) составляет 3033 кв.м.

Руководитель службы по охране объектов культурного наследия Иркутской области
Е.М. Корниенко

Приложение 2
к приказу службы по охране объектов культурного наследия
Иркутской области
от 30 октября 2017 г. №239-спр

Схема границ территории объекта культурного наследия регионального значения – достопримечательного места «Дурбэн залу» (место совершения религиозных обрядов)

Местоположение: Иркутская область, Эхирит-Булагатский район.
Площадь: 3033 кв.м.

Каталог координат в системе МСК-38 зона 4			Каталог координат в системе WGS-84		
№ п/п	X, м	У, м	№ п/п	B	L
н1	442268.14	4152396.24	н1	52°47'58.32000"	104°35'11.44000"
н2	442325.04	4152395.89	н2	52°48'00.16000"	104°35'11.36000"
н3	442318.96	4152452.18	н3	52°48'00.00000"	104°35'14.37000"
н4	442262.80	4152446.74	н4	52°47'58.18000"	104°35'14.14000"

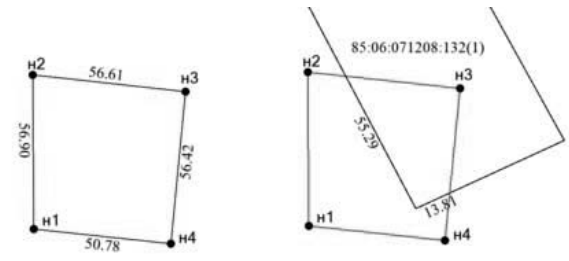

МАСШТАБ 1 : 2000
Схема подготовлена кадастровым инженером Башлановым Ю.Б.

Руководитель службы по охране объектов культурного наследия Иркутской области
Е.М. Корниенко

Приложение 3
к приказу службы по охране объектов культурного наследия
Иркутской области
от 30 октября 2017 г. №239-спр

Требования по использованию территории объекта культурного наследия регионального значения – достопримечательного места «Дурбэн залу» (место совершения религиозных обрядов)

На территории объекта культурного наследия регионального значения – достопримечательного места «Дурбэн залу» (место совершения религиозных обрядов), расположенного в Эхирит-Булагатском районе Иркутской области, в 0,4 км к западу от села Булуса по дороге Булуса-Толодой, на восточном берегу Булусинского озера, в соответствии с подпунктом 2 пункта 1 статьи 5.1. Федерального Закона от 25.06.2002 года №73-ФЗ «Об объектах культурного наследия (памятниках истории и культуры) народов Российской Федерации»:

- разрешаются работы, направленные на обеспечение сохранности особенностей достопримечательного места, являющихся основаниями для включения его в единый государственный реестр объектов культурного наследия (памятников истории и культуры) народов Российской Федерации и подлежащих обязательному сохранению;

- работы и хозяйственная деятельность, ведущие к изменению ландшафта и меняющие предмет охраны достопримечательного места – запрещены.

Руководитель службы по охране объектов культурного наследия Иркутской области
Е.М. Корниенко

СЛУЖБА ПО ОХРАНЕ ОБЪЕКТОВ КУЛЬТУРНОГО НАСЛЕДИЯ ИРКУТСКОЙ ОБЛАСТИ

ПРИКАЗ

30 октября 2017 г. **№ 234-спр**

г. Иркутск

Об утверждении границ территории объекта культурного наследия регионального значения - достопримечательного места «Аларэ дурбэн тоодэй» (место совершения религиозных обрядов)

В соответствии с пунктом 4 статьи 17 Федерального закона от 22 октября 2014 года №315-ФЗ «О внесении изменений в Федеральный закон «Об объектах культурного наследия (памятниках истории и культуры) народов Российской Федерации» и отдельные законодательные акты Российской Федерации», пунктом 3 статьи 5.1 Федерального закона от 25 июня 2002 года №73-ФЗ «Об объектах культурного наследия (памятниках истории и культуры) народов Российской Федерации», руководствуясь Положением о службе по охране объектов культурного наследия Иркутской области, утвержденным постановлением Правительства Иркутской области от 9 марта 2010 года № 31-пп, статьёй 21 Устава Иркутской области,

ПРИКАЗЫВАЮ:

1. Утвердить границы территории объекта культурного наследия регионального значения - достопримечательного места «Аларэ дурбэн тоодэй» (место совершения религиозных обрядов), расположенного в Эхирит-Булагатском районе Иркутской области, в границах согласно приложениям 1, 2, а также режим использования территории объекта культурного наследия согласно приложению 3.

2. Настоящий приказ подлежит официальному опубликованию в общественно-политической газете «Областная».

3. Настоящий приказ вступает в силу через десять дней со дня его официального опубликования.

Руководитель службы по охране объектов культурного наследия Иркутской области
Е.М. Корниенко

Приложение 1
к приказу службы по охране объектов культурного наследия
Иркутской области
от 30 октября 2017 г. № 234-спр

Описание границ территории объекта культурного наследия регионального значения – достопримечательного места «Аларэ дурбэн тоодэй» (место совершения религиозных обрядов)

Объект культурного наследия регионального значения достопримечательное место «Аларэ дурбэн тоодэй» (место совершения религиозных обрядов) находится в Эхирит-Булагатском районе Иркутской области, в 1,1 км к западу от села Булуса, по дороге Булуса-Толодой. Границы территории объекта имеют конфигурацию четырехугольника, длинными сторонами ориентированного по линии с северо-запада на юго-восток и занимают равнинную поверхность.

Северо-западная граница проходит прямой линией в юго-западном направлении от поворотной точки н1 до поворотной точки н2. Протяжённость границы составляет 28,28 м.

Юго-западная граница проходит прямой линией в юго-восточном направлении от поворотной точки н2 до поворотной точки н3. Протяжённость границы – 43,27 м.

Юго-восточная граница проходит прямой линией в северо-восточном направлении от поворотной точки н3 до поворотной точки н4. Протяжённость границы – 27,92 м.

Северо-восточная граница проходит прямой линией в северо-западном направлении от поворотной точки н4 до поворотной точки н1, замыкая периметр. Протяжённость границы – 47,06 м.

Площадь территории объекта культурного наследия регионального значения – достопримечательного места «Аларэ дурбэн тоодэй» (место совершения религиозных обрядов) составляет 1266 кв.м.

Руководитель службы по охране объектов культурного наследия Иркутской области
Е.М. Корниенко

Приложение 2
к приказу службы по охране объектов культурного наследия
Иркутской области
от 30 октября 2017 г. №234-спр

Схема границ территории объекта культурного наследия регионального значения – достопримечательного места «Аларэ дурбэн тоодэй» (место совершения религиозных обрядов)

Местоположение: Иркутская область, Эхирит-Булагатский район.
Площадь: 1266 кв.м.

Каталог координат в системе МСК-38 зона 4			Каталог координат в системе WGS-84		
№ п/п	X, м	У, м	№ п/п	B	L
н1	442083.71	4151704.36	н1	52°47'51.90357"	104°34'34.72220"
н2	442059.15	4151690.33	н2	52°47'51.10010"	104°34'34.00019"
н3	442036.75	4151727.36	н3	52°47'50.39996"	104°34'36.00015"
н4	442058.91	4151744.36	н4	52°47'51.12775"	104°34'36.88323"

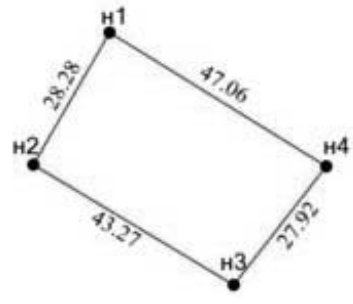

МАСШТАБ 1 : 1500
Схема подготовлена кадастровым инженером Баршановым Ю.Б.

Руководитель службы по охране объектов культурного наследия Иркутской области
Е.М. Корниенко

Приложение 3
к приказу службы по охране объектов культурного наследия
Иркутской области
от 30 октября 2017 г. №234-спр

Требования по использованию территории объекта культурного наследия регионального значения – достопримечательного места «Аларэ дурбэн тоодэй» (место совершения религиозных обрядов)

На территории объекта культурного наследия регионального значения – достопримечательного места «Аларэ дурбэн тоодэй» (место совершения религиозных обрядов), расположенного в Эхирит-Булагатском районе Иркутской области, в 1,1 км к западу от села Булуса, по дороге Булуса-Толодой, в соответствии с подпунктом 2 пункта 1 статьи 5.1. Федерального Закона от 25.06.2002 года №73-ФЗ «Об объектах культурного наследия (памятниках истории и культуры) народов Российской Федерации»:

- разрешаются работы, направленные на обеспечение сохранности особенностей достопримечательного места, являющихся основаниями для включения его в единый государственный реестр объектов культурного наследия (памятников истории и культуры) народов Российской Федерации и подлежащих обязательному сохранению;
- работы и хозяйственная деятельность, ведущие к изменению ландшафта и меняющие предмет охраны достопримечательного места – запрещены.

Руководитель службы по охране объектов культурного наследия Иркутской области
Е.М. Корниенко

СЛУЖБА ПО ОХРАНЕ ОБЪЕКТОВ КУЛЬТУРНОГО НАСЛЕДИЯ ИРКУТСКОЙ ОБЛАСТИ

ПРИКАЗ

30 октября 2017 г. **№ 240-спр**

г. Иркутск

Об утверждении границ территории объекта культурного наследия регионального значения - достопримечательного места «Колькин барьса» (место совершения религиозных обрядов)

В соответствии с пунктом 4 статьи 17 Федерального закона от 22 октября 2014 года №315-ФЗ «О внесении изменений в Федеральный закон «Об объектах культурного наследия (памятниках истории и культуры) народов Российской Федерации» и отдельные законодательные акты Российской Федерации», пунктом 3 статьи 5.1 Федерального закона от 25 июня 2002 года №73-ФЗ «Об объектах культурного наследия (памятниках истории и культуры) народов Российской Федерации», руководствуясь Положением о службе по охране объектов культурного наследия Иркутской области, утвержденным постановлением Правительства Иркутской области от 9 марта 2010 года № 31-пп, статьёй 21 Устава Иркутской области,

ПРИКАЗЫВАЮ:

1. Утвердить границы территории объекта культурного наследия регионального значения - достопримечательного места «Колькин барьса» (место совершения религиозных обрядов), расположенного в Эхирит-Булагатском районе Иркутской области, в границах согласно приложениям 1, 2, а также режим использования территории объекта культурного наследия согласно приложению 3.

2. Настоящий приказ подлежит официальному опубликованию в общественно-политической газете «Областная».

3. Настоящий приказ вступает в силу через десять дней со дня его официального опубликования.

Руководитель службы по охране объектов культурного наследия Иркутской области
Е.М. Корниенко

Приложение 1
к приказу службы по охране объектов культурного наследия
Иркутской области
от 30 октября 2017 г. №240-спр

Описание границ территории объекта культурного наследия регионального значения – достопримечательного места «Колькин барьса» (место совершения религиозных обрядов)

Объект культурного наследия регионального значения достопримечательное место «Колькин барьса» (место совершения религиозных обрядов) находится в Эхирит-Булагатском районе Иркутской области, в 2,6 км к северо-западу от деревни Толодой, в верховье ручья Булуса. Границы территории объекта имеют конфигурацию многоугольника, длинными сторонами ориентированного по линии с северо-запада на юго-восток и занимают равнинную поверхность.

Северо-западная граница проходит прямой линией в северо-восточном направлении от поворотной точки н1 до поворотной точки н2. Протяжённость границы составляет 22,29 м.

Северо-восточная граница проходит ломаной линией в юго-восточном направлении от поворотной точки н2, через точку н3 до поворотной точки н4. Протяжённость границы – 92,09 м.

Юго-восточная граница проходит прямой линией в юго-западном направлении от поворотной точки н4 до поворотной точки н5. Протяжённость границы – 31,10 м.

Юго-западная граница проходит прямой линией в северо-западном направлении от поворотной точки н5 до поворотной точки н1, замыкая периметр. Протяжённость границы – 105,14 м.

Площадь территории объекта культурного наследия регионального значения – достопримечательного места «Колькин барьса» (место совершения религиозных обрядов) составляет 2922 кв.м.

Руководитель службы по охране объектов культурного наследия Иркутской области
Е.М. Корниенко

Приложение 2
к приказу службы по охране объектов культурного наследия
Иркутской области
от 30 октября 2017 г. №240-спр

Схема границ территории объекта культурного наследия регионального значения – достопримечательного места «Колькин барьса» (место совершения религиозных обрядов)

Местоположение: Иркутская область, Эхирит-Булагатский район.
Площадь: 2922 кв.м.

Каталог координат в системе МСК-38 зона 4			Каталог координат в системе WGS-84		
№ п/п	X, м	У, м	№ п/п	B	L
н1	445631.81	4148823.09	н1	52°49'44.73000"	104°31'57.04000"
н2	445643.79	4148841.89	н2	52°49'45.13000"	104°31'58.03000"
н3	445617.02	4148880.10	н3	52°49'44.29000"	104°32'00.10000"
н4	445577.58	4148902.68	н4	52°49'43.03000"	104°32'01.35000"
н5	445549.74	4148888.81	н5	52°49'42.12000"	104°32'00.64000"

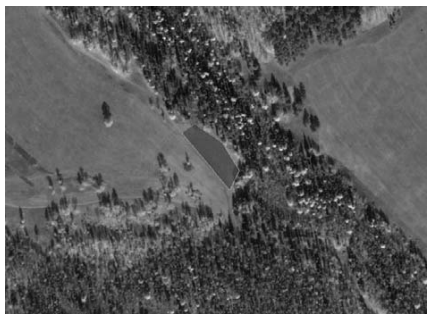

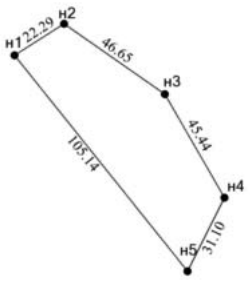

МАСШТАБ 1 : 2000
Схема подготовлена кадастровым инженером Баршановым Ю.Б.

Руководитель службы по охране объектов культурного наследия Иркутской области
Е.М. Корниенко

Приложение 3
к приказу службы по охране объектов культурного наследия
Иркутской области
от 30 октября 2017 г. №240-спр

Требования по использованию территории объекта культурного наследия регионального значения – достопримечательного места «Колькин барьса» (место совершения религиозных обрядов)

На территории объекта культурного наследия регионального значения – достопримечательного места «Колькин барьса» (место совершения религиозных обрядов), расположенного в Эхирит-Булагатском районе Иркутской области, в 2,6 км к северо-западу от деревни Толодой, в верховье ручья Булуса, в соответствии с подпунктом 2 пункта 1 статьи 5.1. Федерального Закона от 25.06.2002 года №73-ФЗ «Об объектах культурного наследия (памятниках истории и культуры) народов Российской Федерации»:

- разрешаются работы, направленные на обеспечение сохранности особенностей достопримечательного места, являющихся основаниями для включения его в единый государственный реестр объектов культурного наследия (памятников истории и культуры) народов Российской Федерации и подлежащих обязательному сохранению;
- работы и хозяйственная деятельность, ведущие к изменению ландшафта и меняющие предмет охраны достопримечательного места – запрещены.

Руководитель службы по охране объектов культурного наследия Иркутской области
Е.М. Корниенко

СЛУЖБА ПО ОХРАНЕ ОБЪЕКТОВ КУЛЬТУРНОГО НАСЛЕДИЯ ИРКУТСКОЙ ОБЛАСТИ

ПРИКАЗ

30 октября 2017 г. **№ 241-спр**

г. Иркутск

Об утверждении границ территории объекта культурного наследия регионального значения - достопримечательного места «Малан хадэн убгэдуд» (место совершения религиозных обрядов)

В соответствии с пунктом 4 статьи 17 Федерального закона от 22 октября 2014 года №315-ФЗ «О внесении изменений в Федеральный закон «Об объектах культурного наследия (памятниках истории и культуры) народов Российской Федерации» и отдельные законодательные акты Российской Федерации», пунктом 3 статьи 5.1 Федерального закона от 25 июня 2002 года №73-ФЗ «Об объектах культурного наследия (памятниках истории и культуры) народов Российской Федерации», руководствуясь Положением о службе по охране объектов культурного наследия Иркутской области, утвержденным постановлением Правительства Иркутской области от 9 марта 2010 года № 31-пп, статьёй 21 Устава Иркутской области,

ПРИКАЗЫВАЮ:

1. Утвердить границы территории объекта культурного наследия регионального значения - достопримечательного места «Малан хадэн убгэдуд» (место совершения религиозных обрядов), расположенного в Эхирит-Булагатском районе Иркутской области, в границах согласно приложениям 1, 2, а также режим использования территории объекта культурного наследия согласно приложению 3.

2. Настоящий приказ подлежит официальному опубликованию в общественно-политической газете «Областная».

3. Настоящий приказ вступает в силу через десять дней со дня его официального опубликования.

Руководитель службы по охране объектов культурного наследия Иркутской области
Е.М. Корниенко

Приложение 1
к приказу службы по охране объектов культурного наследия
Иркутской области
от 30 октября 2017 г. №241-спр

Описание границ территории объекта культурного наследия регионального значения – достопримечательного места «Малан хадэн убгэдуд» (место совершения религиозных обрядов)

Объект культурного наследия регионального значения достопримечательное место «Малан хадэн убгэдуд» (место совершения религиозных обрядов) находится в Эхирит-Булагатском районе Иркутской области, в 1,8 км к северо-западу от села Булуса, на правом берегу пади Опсе-Гол, по проселочной дороге Булуса-Гулзагай. Границы территории объекта имеют конфигурацию четырехугольника, сторонами ориентированного по линии с северо-запада на юго-восток, с северо-востока на юго-запад и занимают равнинную поверхность.

Северо-восточная граница проходит прямой линией в юго-восточном направлении от поворотной точки н1 до поворотной точки н2. Протяжённость границы составляет 100,35 м.

Юго-восточная граница проходит прямой линией в юго-западном направлении от поворотной точки н2 до поворотной точки н3. Протяжённость границы – 93,72 м.

Юго-западная граница проходит прямой линией в северо-западном направлении от поворотной точки н3 до поворотной точки н4. Протяжённость границы – 104,71 м.

Северо-западная граница проходит прямой линией в северо-восточном направлении от поворотной точки н4 до поворотной точки н1, замыкая периметр. Протяжённость границы – 92,02 м.

Площадь территории объекта культурного наследия регионального значения – достопримечательного места «Малан хадэн убгэдуд» (место совершения религиозных обрядов) составляет 9519 кв.м.

Руководитель службы по охране объектов культурного наследия Иркутской области
Е.М. Корниенко

Приложение 2
к приказу службы по охране объектов культурного наследия
Иркутской области
от 30 октября 2017 г. №241-спр

Схема границ территории объекта культурного наследия регионального значения – достопримечательного места «Малан хадэн убгэдуд» (место совершения религиозных обрядов)

Местоположение: Иркутская область, Эхирит-Булагатский район.
Площадь: 9519 кв.м.

Каталог координат в системе МСК-38 зона 4			Каталог координат в системе WGS-84		
№ п/п	X, м	У, м	№ п/п	B	L
н1	443604.26	4151615.98	н1	52°48'41.02000"	104°34'28.36000"
н2	443517.88	4151667.06	н2	52°48'38.26000"	104°34'31.18000"
н3	443470.04	4151586.46	н3	52°48'36.66000"	104°34'26.93000"
н4	443561.08	4151534.72	н4	52°48'39.57000"	104°34'24.07000"

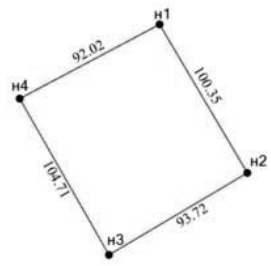

МАСШТАБ 1 : 3000
Схема подготовлена кадастровым инженером Башлановым Ю.Б.

Руководитель службы по охране объектов культурного наследия Иркутской области
Е.М. Корниенко

Приложение 3
к приказу службы по охране объектов культурного наследия
Иркутской области
от 30 октября 2017 г. №241-спр

Требования по использованию территории объекта культурного наследия регионального значения – достопримечательного места «Малан хадэн убгэдуд» (место совершения религиозных обрядов)

На территории объекта культурного наследия регионального значения – достопримечательного места «Малан хадэн убгэдуд» (место совершения религиозных обрядов), расположенного в Эхирит-Булагатском районе Иркутской области, в 1,8 км к северо-западу от села Булуса, на правом берегу пади Опсе-Гол, по проселочной дороге Булуса-Гулзагай, в соответствии с подпунктом 2 пункта 1 статьи 5.1. Федерального Закона от 25.06.2002 года №73-ФЗ «Об объектах культурного наследия (памятниках истории и культуры) народов Российской Федерации»:

- разрешаются работы, направленные на обеспечение сохранности особенностей достопримечательного места, являющихся основаниями для включения его в единый государственный реестр объектов культурного наследия (памятников истории и культуры) народов Российской Федерации и подлежащих обязательному сохранению;
- работы и хозяйственная деятельность, ведущие к изменению ландшафта и меняющие предмет охраны достопримечательного места – запрещены.

Руководитель службы по охране объектов культурного наследия Иркутской области
Е.М. Корниенко

СЛУЖБА ПО ОХРАНЕ ОБЪЕКТОВ КУЛЬТУРНОГО НАСЛЕДИЯ ИРКУТСКОЙ ОБЛАСТИ

ПРИКАЗ

30 октября 2017 г. **№ 242-спр**

г. Иркутск

Об утверждении границ территории объекта культурного наследия регионального значения - достопримечательного места «Нарьетэ барьса» (место совершения религиозных обрядов)

В соответствии с пунктом 4 статьи 17 Федерального закона от 22 октября 2014 года №315-ФЗ «О внесении изменений в Федеральный закон «Об объектах культурного наследия (памятниках истории и культуры) народов Российской Федерации» и отдельные законодательные акты Российской Федерации», пунктом 3 статьи 5.1 Федерального закона от 25 июня 2002 года №73-ФЗ «Об объектах культурного наследия (памятниках истории и культуры) народов Российской Федерации», руководствуясь Положением о службе по охране объектов культурного наследия Иркутской области, утвержденным постановлением Правительства Иркутской области от 9 марта 2010 года № 31-пп, статьёй 21 Устава Иркутской области,

ПРИКАЗЫВАЮ:

1. Утвердить границы территории объекта культурного наследия регионального значения - достопримечательного места «Нарьетэ барьса» (место совершения религиозных обрядов), расположенного в Эхирит-Булагатском районе Иркутской области, в границах согласно приложениям 1, 2, а также режим использования территории объекта культурного наследия согласно приложению 3.

2. Настоящий приказ подлежит официальному опубликованию в общественно-политической газете «Областная».

3. Настоящий приказ вступает в силу через десять дней со дня его официального опубликования.

Руководитель службы по охране объектов культурного наследия Иркутской области
Е.М. Корниенко

Приложение 1
к приказу службы по охране объектов культурного наследия
Иркутской области
от 30 октября 2017 г. №242-спр

Описание границ территории объекта культурного наследия регионального значения – достопримечательного места «Нарьетэ барьса» (место совершения религиозных обрядов)

Объект культурного наследия регионального значения достопримечательное место «Нарьетэ барьса» (место совершения религиозных обрядов) находится в Эхирит-Булагатском районе Иркутской области, в 1,8 км к северо-западу от деревни Зады, в пади Малантерен, обозначено ритуальным знаком - сэргэ. Границы территории объекта имеют конфигурацию четырехугольника и занимают равнинную поверхность.

Северо-восточная граница проходит прямой линией в юго-восточном направлении от поворотной точки н1 до поворотной точки н2. Протяжённость границы составляет 104,03 м.

Юго-восточная граница проходит прямой линией в юго-западном направлении от поворотной точки н2 до поворотной точки н3. Протяжённость границы – 103,06 м.

Юго-западная граница проходит прямой линией в северо-западном направлении от поворотной точки н3 до поворотной точки н4. Протяжённость границы – 102,79 м.

Северо-западная граница проходит прямой линией в северо-восточном направлении от поворотной точки н4 до поворотной точки н1, замыкая периметр. Протяжённость границы – 98,28 м.

Площадь территории объекта культурного наследия регионального значения – достопримечательного места «Нарьетэ барьса» (место совершения религиозных обрядов) составляет 10406 кв.м.

Руководитель службы по охране объектов культурного наследия Иркутской области
Е.М. Корниенко

Приложение 2
к приказу службы по охране объектов культурного наследия
Иркутской области
от 30 октября 2017 г. №242-спр

Схема границ территории объекта культурного наследия регионального значения – достопримечательного места «Нарьетэ барьса» (место совершения религиозных обрядов)

Местоположение: Иркутская область, Эхирит-Булагатский район.
Площадь: 10406 кв.м.

Каталог координат в системе МСК-38 зона 4			Каталог координат в системе WGS-84		
№ п/п	X, м	У, м	№ п/п	B	L
н1	440090.75	4150222.08	н1	52°46'46.47311"	104°33'17.82150"
н2	440036.36	4150310.77	н2	52°46'44.77310"	104°33'22.61118"
н3	439951.29	4150252.59	н3	52°46'41.98330"	104°33'19.60156"
н4	440009.00	4150167.52	н4	52°46'43.79306"	104°33'15.00136"

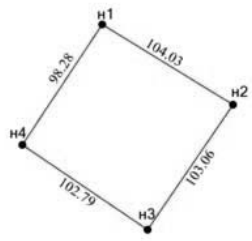

МАСШТАБ 1 : 3500
Схема подготовлена кадастровым инженером Башлановым Ю.Б.

Руководитель службы по охране объектов культурного наследия Иркутской области
Е.М. Корниенко

Приложение 3
к приказу службы по охране объектов культурного наследия
Иркутской области
от 30 октября 2017 г. №242-спр

Требования по использованию территории объекта культурного наследия регионального значения – достопримечательного места «Нарьетэ барьса» (место совершения религиозных обрядов)

На территории объекта культурного наследия регионального значения – достопримечательного места «Нарьетэ барьса» (место совершения религиозных обрядов), расположенного в Эхирит-Булагатском районе Иркутской области, в 1,8 км к северо-западу от деревни Зады, в пади Малантерен, обозначено ритуальным знаком - сэргэ, в соответствии с подпунктом 2 пункта 1 статьи 5.1. Федерального Закона от 25.06.2002 года №73-ФЗ «Об объектах культурного наследия (памятниках истории и культуры) народов Российской Федерации»:

- разрешаются работы, направленные на обеспечение сохранности особенностей достопримечательного места, являющихся основаниями для включения его в единый государственный реестр объектов культурного наследия (памятников истории и культуры) народов Российской Федерации и подлежащих обязательному сохранению;
- работы и хозяйственная деятельность, ведущие к изменению ландшафта и меняющие предмет охраны достопримечательного места – запрещены.

Руководитель службы по охране объектов культурного наследия Иркутской области
Е.М. Корниенко

СЛУЖБА АРХИТЕКТУРЫ ИРКУТСКОЙ ОБЛАСТИ

ПРИКАЗ

31 октября 2017 года № 07-спр

Иркутск

О комиссии по соблюдению требований к служебному поведению государственных гражданских служащих и урегулированию конфликта интересов в службе архитектуры Иркутской области

В соответствии со статьей 19 Федерального закона от 27 июля 2004 года № 79-ФЗ «О государственной гражданской службе Российской Федерации», Указом Президента Российской Федерации от 1 июля 2010 года № 821 «О комиссиях по соблюдению требований к служебному поведению федеральных государственных служащих и урегулированию конфликта интересов», руководствуясь постановлением администрации Иркутской области от 31 октября 2007 года № 261-па «О Службе архитектуры Иркутской области», статьей 21 Устава Иркутской области, приказываю:

1. Утвердить прилагаемое Положение о комиссии по соблюдению требований к служебному поведению государственных гражданских служащих Иркутской области и урегулированию конфликта интересов в службе архитектуры Иркутской области.

2. Признать утратившим силу приказ службы архитектуры Иркутской области от 18 октября 2016 года № 97-спр «О комиссии по соблюдению требований к служебному поведению государственных гражданских служащих и урегулированию конфликта интересов в службе архитектуры Иркутской области».

3. Настоящий приказ подлежит официальному опубликованию.

Руководителя службы архитектуры Иркутской области –
главный архитектор Иркутской области
Е.В. Протасова

Утверждено
приказом службы архитектуры
Иркутской области
от 31 октября 2017 года № 07-спр

ПОЛОЖЕНИЕ О КОМИССИИ ПО СОБЛЮДЕНИЮ ТРЕБОВАНИЙ К СЛУЖЕБНОМУ ПОВЕДЕНИЮ ГОСУДАРСТВЕННЫХ ГРАЖДАНСКИХ СЛУЖАЩИХ И УРЕГУЛИРОВАНИЮ КОНФЛИКТА ИНТЕРЕСОВ СЛУЖБЫ АРХИТЕКТУРЫ ИРКУТСКОЙ ОБЛАСТИ

Глава 1. ОБЩИЕ ПОЛОЖЕНИЯ

1. Настоящее Положение определяет порядок формирования и деятельности комиссии по соблюдению требований к служебному поведению государственных гражданских служащих Иркутской области и урегулированию конфликта интересов в службе архитектуры Иркутской области (далее соответственно – комиссия, Служба).

2. Комиссия в своей деятельности руководствуется Конституцией Российской Федерации, федеральными конституционными законами, федеральными законами, актами Президента Российской Федерации и Правительства Российской Федерации, актами федеральных органов исполнительной власти, законами Иркутской области, иными правовыми актами Иркутской области, а также настоящим Положением.

3. Основной задачей Комиссии является содействие Службе:

1) в обеспечении соблюдения государственными гражданскими служащими Иркутской области (далее – государственные гражданские служащие) ограничений и запретов, требований о предотвращении или урегулировании конфликта интересов, а также в обеспечении исполнения ими обязанностей, установленных Федеральным законом от 25 декабря 2008 года № 273-ФЗ «О противодействии коррупции» (далее – Федеральный закон № 273-ФЗ), другими федеральными законами (далее – требования к служебному поведению и (или) требования об урегулировании конфликта интересов);

2) в осуществлении в Службе мер по предупреждению коррупции.

4. Комиссия рассматривает вопросы, связанные с соблюдением требований к служебному поведению и (или) требований об урегулировании конфликта интересов, в отношении государственных гражданских служащих, замещающих должности государственной гражданской службы в Службе (далее – должности гражданской службы).

Вопросы, связанные с соблюдением требований к служебному поведению и (или) требований об урегулировании конфликта интересов, в отношении государственных гражданских служащих, замещающих должности руководителя Службы и заместителя руководителя Службы, рассматриваются президиумом комиссии по координации работы по противодействию коррупции в Иркутской области, образованным Губернатором Иркутской области.

Глава 2. ПОРЯДОК ФОРМИРОВАНИЯ КОМИССИИ

5. Комиссия формируется нормативным правовым актом Службы, которым утверждаются состав комиссии и порядок ее работы.

В состав комиссии входят председатель комиссии, его заместитель, назначаемый руководителем Службы из числа членов комиссии, замещающих

должности государственной службы в Службе, секретарь и члены комиссии. Все члены комиссии при принятии решений обладают равными правами. В отсутствие председателя комиссии его обязанности исполняет заместитель председателя комиссии.

6. В состав комиссии входят:

а) заместитель руководителя Службы (председатель комиссии), должностное лицо Службы, ответственное за работу по профилактике коррупционных и иных правонарушений (секретарь комиссии), государственные гражданские служащие из подразделения правовой работы и кадрового обеспечения, других подразделений Службы, определяемые руководителем Службы;

б) представители научных организаций и образовательных организаций среднего, высшего и дополнительного профессионального образования, деятельность которых связана с государственной службой.

7. Руководитель Службы может принять решение о включении в состав комиссии представителя общественного совета, образованного при Службе.

8. Лица, указанные в подпункте «б» пункта 6 и в пункте 7, включаются в состав на основании запроса руководителя Службы. Согласование осуществляется в 10-дневный срок со дня получения запроса.

9. Число членов комиссии, не замещающих должности государственной службы, должно составлять не менее одной четверти от общего числа членов комиссии.

10. Состав комиссии формируется таким образом, чтобы исключить возможность возникновения конфликта интересов, который мог бы повлиять на принимаемые комиссией решения.

11. В заседаниях комиссии с правом совещательного голоса участвуют:

а) непосредственный руководитель государственного служащего, в отношении которого комиссией рассматривается вопрос о соблюдении требований к служебному поведению и (или) требований об урегулировании конфликта интересов, и определяемые председателем комиссии два государственных гражданских служащих, замещающих должности государственной службы, аналогичные должности, замещаемой гражданским служащим, в отношении которого комиссией рассматривается этот вопрос;

б) другие гражданские служащие, замещающие должности государственной гражданской службы; специалисты, которые могут дать пояснения по вопросам государственной службы и вопросам, рассматриваемым комиссией; должностные лица других государственных органов, органов местного самоуправления; представители заинтересованных организаций; представитель гражданского служащего, в отношении которого комиссией рассматривается вопрос о соблюдении требований к служебному поведению и (или) требований об урегулировании конфликта интересов, - по решению председателя комиссии, принимаемомув каждом конкретном случае отдельно не менее чем за три дня до дня заседания комиссии на основании ходатайства гражданского служащего, в отношении которого комиссией рассматривается этот вопрос, или любого члена комиссии.

в) прокурор, осуществляющий надзор за соблюдением законодательства о государственной службе или законодательства о труде, в случае, если комиссией рассматривается вопрос в отношении гражданского служащего, сообщившего в правоохранительные или иные государственные органы или средства массовой информации о ставших ему известными фактах коррупции, в случае совершения гражданским служащим в течение года после указанного сообщения дисциплинарного поступка.

12. Заседание комиссии считается правомочным, если на нем присутствует не менее двух третей от общего числа членов комиссии. Проведение заседания с участием только членов комиссии, замещающих должности государственной службы в Службе, недопустимо.

13. При возникновении прямой или косвенной личной заинтересованности члена комиссии, которая может привести к конфликту интересов при рассмотрении вопроса, включенного в повестку дня заседания комиссии, он обязан до начала заседания заявить об этом. В таком случае соответствующий член комиссии не принимает участия в рассмотрении указанного вопроса.

Глава 3. ПОРЯДОК РАБОТЫ КОМИССИИ

14. Основаниями для проведения заседания комиссии являются:

а) представление руководителем Службы в соответствии с Положением о проверке достоверности и полноты сведений, представленных гражданами, претендующими на замещение должностей государственной гражданской службы, и государственными гражданскими служащими, и соблюдения государственными гражданскими служащими требований к служебному поведению, утвержденным указом Губернатора Иркутской области от 29 декабря 2009 года № 301/241-уг «Об отдельных вопросах, связанных с проведением проверок достоверности и полноты сведений, представленных гражданами, претендующими на замещение должностей государственной гражданской службы Иркутской области, и государственными гражданскими служащими Иркутской области, и соблюдением государственными гражданскими служащими Иркутской области требований к служебному поведению» (далее - Положение, утвержденное Указом Губернатора Иркутской области от 29 декабря 2009 года № 301/241-уг), материалов проверки, свидетельствующих:

о представлении гражданским служащим недостоверных или неполных сведений, предусмотренных подпунктом 1 пункта 1 Положения, утвержденного Указом Губернатора Иркутской области от 29 декабря 2009 года № 301/241-уг;

о несоблюдении гражданским служащим требований к служебному поведению и (или) требований об урегулировании конфликта интересов;

б) поступившее должностному лицу Службы, ответственному за работу по профилактике коррупционных и иных правонарушений, в порядке, установленном нормативно правовым актом Службы:

обращение гражданина, замещавшего в Службе должность государственной гражданской службы, включенную в перечень должностей, утвержденный правовым актом Службы, о даче согласия на замещение должности в коммерческой или некоммерческой организации и (или) на выполнение работы на условиях гражданско-правового договора в коммерческой или некоммерческой организации в течение месяца стоимостью более ста тысяч рублей, если отдельные функции по государственному управлению этой организацией входили в его должностные (служебные) обязанности, до истечения двух лет со дня увольнения с государственной службы;

заявление гражданского служащего о невозможности по объективным причинам представить сведения о доходах, об имуществе и обязательствах имущественного характера своих супруги (супруга) и несовершеннолетних детей;

заявление государственного служащего о невозможности выполнить требования Федерального закона от 7 мая 2013 года № 79-ФЗ «О запрете отдельным категориям лиц открывать и иметь счета (вклады), хранить наличные денежные средства и ценности в иностранных банках, расположенных за пределами территории Российской Федерации, владеть и (или) пользоваться иностранными финансовыми инструментами» (далее - Федеральный закон «О запрете отдельным категориям лиц открывать и иметь счета (вклады), хранить наличные денежные средства и ценности в иностранных банках, расположенных за пределами территории Российской Федерации, владеть и (или) пользоваться иностранными финансовыми инструментами») в связи с арестом, запретом распоряжения, наложенными компетентными органами иностранного государства в соответствии с законодательством данного иностранного государства, на территории которого находятся счета (вклады), осуществляется хранение наличных денежных средств и ценностей в иностранном банке и (или) имеются иностранные финансовые инструменты, или в связи с иными обстоятельствами, не зависящими от его воли или воли его супруги (супруга) и несовершеннолетних детей;

уведомление государственного служащего о возникновении личной заинтересованности при исполнении должностных обязанностей, которая приводит или может привести к конфликту интересов;

в) представление руководителя Службы либо любого члена комиссии, касающееся обеспечения соблюдения гражданским служащим требований к служебному поведению и (или) требований об урегулировании конфликта интересов либо осуществления в службе мер по предупреждению коррупции;

г) представление руководителем Службы материалов проверки, свидетельствующих о представлении гражданским служащим недостоверных или неполных сведений, предусмотренных частью 1 статьи 3 Федерального закона от 3 декабря 2012 года № 230-ФЗ «О контроле за соответствием расходов лиц, замещающих государственные должности, и иных лиц их доходам» (далее - Федеральный закон от 3 декабря 2012 года № 230-ФЗ);

д) поступившее в соответствии с частью 4 статьи 12 Федерального закона № 273-ФЗ и статьей 64.1 Трудового кодекса Российской Федерации в Службу уведомление коммерческой или некоммерческой организации о заключении с гражданином, замещавшим должность государственной службы в Службе, трудового или гражданско-правового договора на выполнение работ (оказание услуг), если отдельные функции государственного управления данной организацией входили в его должностные (служебные) обязанности, исполняемые во время замещения должности в государственном органе, при условии, что указанному гражданину комиссией ранее было отказано во вступлении в трудовые и гражданско-правовые отношения с данной организацией или что вопрос о даче согласия такому гражданину на замещение им должности в коммерческой или некоммерческой организации либо на выполнение им работы на условиях гражданско-правового договора в коммерческой или некоммерческой организации комиссией не рассматривался.

15. Комиссия не рассматривает сообщения о преступлениях и административных правонарушениях, а также анонимные обращения, не проводит проверки по фактам нарушения служебной дисциплины.

16. Обращение, указанное в абзаце втором подпункта «б» пункта 14 настоящего Положения, подается гражданином, замещавшим в Службе должность государственной службы, должностному лицу Службы, ответственному за работу по профилактике коррупционных и иных правонарушений. В обращении указываются: фамилия, имя, отчество гражданина, дата его рождения, адрес места жительства, замещаемые должности в течение последних двух лет до дня увольнения с государственной службы, наименование, местонахождение коммерческой или некоммерческой организации, характер ее деятельности, должностные (служебные) обязанности, исполняемые гражданином во время замещения им должности государственной службы, функции по государственному управлению в отношении коммерческой или некоммерческой организации, вид договора (трудовой или гражданско-правовой), предполагаемый срок его действия, сумма оплаты за выполнение (оказание) по договору работ (услуг).

Должностным лицом Службы, ответственным за работу по профилактике коррупционных и иных правонарушений, осуществляется рассмотрение обращения, по результатам которого подготавливается мотивированное заключение по существу обращения с учетом требований статьи 12 Федерального закона № 273-ФЗ.

17. Обращение, указанное в абзаце втором подпункта «б» пункта 14 настоящего Положения, может быть подано государственным служащим, планирующим свое увольнение с государственной службы, и подлежит рассмотрению комиссией в соответствии с настоящим Положением.

18. Уведомление, указанное в подпункте «д» пункта 14 настоящего Положения, рассматривается должностным лицом Службы, ответственным за работу по профилактике коррупционных и иных правонарушений, которое осуществляет подготовку мотивированного заключения о соблюдении гражданином, замещавшим должность государственной службы в Службе, требований статьи 12 Федерального закона № 273-ФЗ.

19. Уведомление, указанное в абзаце пятом подпункта «б» пункта 14 настоящего Положения, должностным лицом Службы, ответственным за работу по профилактике коррупционных и иных правонарушений, которое осуществляет подготовку мотивированного заключения по результатам рассмотрения уведомления.

20. При подготовке мотивированного заключения по результатам рассмотрения обращения, указанного в абзаце втором подпункта «б» пункта 14 настоящего Положения, или уведомлений, указанных в абзаце пятом подпункта «б» и подпункте «д» пункта 14 настоящего Положения, должностное лицо Службы, ответственное за работу по профилактике коррупционных и иных правонарушений, имеет право проводить собеседование с государственным гражданским служащим, представившим обращение или уведомление, получать от него письменные пояснения, а представитель нанимателя или его заместитель, специально на то уполномоченный, может направлять в установленном порядке запросы в государственные органы, органы местного самоуправления и заинтересованные организации. Обращение или уведомление, а также заключение и другие материалы в течение семи рабочих дней со дня поступления обращения или уведомления представляются председателю комиссии. В случае направления запросов обращение или уведомление, а также заключение и другие материалы представляются председателю комиссии в течение 45 дней со дня поступления обращения или уведомления. Указанный срок может быть продлен, но не более чем на 30 дней.

21. Мотивированные заключения, предусмотренные пунктами 16, 18 и 19 настоящего Положения, должны содержать:

а) информацию, изложенную в обращениях или уведомлениях, указанных в абзацах втором и пятом подпункта «б» и подпункте «д» пункта 14 настоящего Положения;

б) информацию, полученную от государственных органов, органов местного самоуправления и заинтересованных организаций на основании запросов;

в) мотивированный вывод по результатам предварительного рассмотрения обращений и уведомлений, указанных в абзацах втором и пятом подпункта «б» и подпункте «д» пункта 14 настоящего Положения, а также рекомендации для принятия одного из решений в соответствии с пунктами 31, 35, 37 настоящего Положения или иного решения.

22. Председатель комиссии при поступлении к нему информации, содержащей основания для проведения заседания комиссии:

а) в 10-дневный срок назначает дату заседания комиссии. При этом дата заседания комиссии не может быть назначена позднее 20 дней со дня поступления указанной информации, за исключением случаев, предусмотренных пунктами 23 и 24 настоящего Положения;

б) организует ознакомление государственного гражданского служащего, в отношении которого комиссией рассматривается вопрос о соблюдении требований к служебному поведению и (или) требований об урегулировании конфликта интересов, его представителя, членов комиссии и других лиц, участвующих в заседании комиссии, с информацией, поступившей должностному лицу Службы, ответственному за работу по профилактике коррупционных и иных правонарушений, и с результатами ее проверки;

в) рассматривает ходатайства о приглашении на заседание комиссии лиц, указанных в подпункте «б» пункта 11 настоящего Положения, принимает решение об их удовлетворении (об отказе в удовлетворении) и о рассмотрении (об отказе в рассмотрении) в ходе заседания комиссии дополнительных материалов.

23. Заседание комиссии по рассмотрению заявлений, указанных в абзацах третьем и четвертом подпункта «б» пункта 14 настоящего Положения, как правило, проводится не позднее одного месяца со дня истечения срока, установленного для представления сведений о доходах, об имуществе и обязательствах имущественного характера.

24. Уведомление, указанное в подпункте «д» пункта 14 настоящего Положения, как правило, рассматривается на очередном (плановом) заседании комиссии.

25. Заседание комиссии проводится, как правило, в присутствии государственного служащего, в отношении которого рассматривается вопрос о соблюдении требований к служебному поведению и (или) требований об урегулировании конфликта интересов, или гражданина, замещавшего должность государственной службы в Службе. О намерении лично присутствовать на заседании комиссии государственный служащий или гражданин указывает в обращении, заявлении или уведомлении, представляемых в соответствии с подпунктом «б» пункта 14 настоящего Положения.

26. Заседания комиссии могут проводиться в отсутствие государственного служащего или гражданина в случае:

а) если в обращении, заявлении или уведомлении, предусмотренных подпунктом «б» пункта 14 настоящего Положения, не содержится указания о намерении государственного служащего или гражданина лично присутствовать на заседании комиссии;

б) если государственный служащий или гражданин, намеревающиеся лично присутствовать на заседании комиссии и надлежащим образом извещенные о времени и месте его проведения, не явились на заседание комиссии.

27. На заседании комиссии заслушиваются пояснения государственного гражданского служащего или гражданина, замещавшего должность государственной службы в Службе (с их согласия), и иных лиц, рассматриваются материалы по существу вынесенных на данное заседание вопросов, а также дополнительные материалы.

28. Члены комиссии и лица, участвовавшие в ее заседании, не вправе разглашать сведения, ставшие им известными в ходе работы комиссии.

29. По итогам рассмотрения вопроса, указанного в абзаце втором подпункта «а» пункта 14 настоящего Положения, комиссия принимает одно из следующих решений:

а) установить, что сведения, представленные государственным гражданским служащим в соответствии с подпунктом 1 пункта 1 Положения, утвержденного Указом Губернатора Иркутской области от 29 декабря 2009 года № 301/241-уг, являются достоверными и полными;

б) установить, что сведения, представленные государственным гражданским служащим в соответствии с подпунктом 1 пункта 1 Положения, утвержденного Указом Губернатора Иркутской области от 29 декабря 2009 года

№ 301/241-уг, являются недостоверными и (или) неполными. В этом случае комиссия рекомендует руководителю Службы применить к гражданскому служащему конкретную меру ответственности.

30. По итогам рассмотрения вопроса, указанного в абзаце третьем подпункта «а» пункта 14 настоящего Положения, комиссия принимает одно из следующих решений:

а) установить, что государственный гражданский служащий соблюдал требования к служебному поведению и (или) требования об урегулировании конфликта интересов;

б) установить, что государственный гражданский служащий не соблюдал требования к служебному поведению и (или) требования об урегулировании конфликта интересов. В этом случае комиссия рекомендует руководителю Службы указать государственному гражданскому служащему на недопустимость нарушения требований к служебному поведению и (или) требований об урегулировании конфликта интересов либо применить к государственному гражданскому служащему конкретную меру ответственности.

31. По итогам рассмотрения вопроса, указанного в абзаце втором подпункта «б» пункта 14 настоящего Положения, комиссия принимает одно из следующих решений:

а) дать гражданину согласие на замещение должности в коммерческой или некоммерческой организации либо на выполнение работы на условиях гражданско-правового договора в коммерческой или некоммерческой организации в течение месяца стоимостью более ста тысяч рублей, если отдельные функции по государственному управлению этой организацией входили в его должностные (служебные) обязанности;

б) отказать гражданину в замещении должности в коммерческой или некоммерческой организации либо в выполнении работы на условиях гражданско-правового договора в коммерческой или некоммерческой организации в течение месяца стоимостью более ста тысяч рублей, если отдельные функции по государственному управлению этой организацией входили в его должностные (служебные) обязанности, и мотивировать свой отказ.

Комиссия обязана направить гражданину письменное уведомление о принятом решении в течение одного рабочего дня и уведомить его устно в течение трех рабочих дней.

32. По итогам рассмотрения вопроса, указанного в абзаце третьем подпункта «б» пункта 14 настоящего Положения, комиссия принимает одно из следующих решений:

а) признать, что причина непредставления государственным гражданским служащим сведений о доходах, об имуществе и обязательствах имущественного характера своих супруги (супруга) и несовершеннолетних детей является объективной и уважительной;

б) признать, что причина непредставления государственным гражданским служащим сведений о доходах, об имуществе и обязательствах имущественного характера своих супруги (супруга) и несовершеннолетних детей не является уважительной. В этом случае комиссия рекомендует государственному гражданскому служащему принять меры по представлению указанных сведений;

в) признать, что причина непредставления государственным гражданским служащим сведений о доходах, об имуществе и обязательствах имущественного характера своих супруги (супруга) и несовершеннолетних детей необъективна и является способом уклонения от представления указанных сведений. В этом случае комиссия рекомендует руководителю Службы применить к государственному гражданскому служащему конкретную меру ответственности.

33. По итогам рассмотрения вопроса, указанного в подпункте «г» пункта 14 настоящего Положения, комиссия принимает одно из следующих решений:

а) признать, что сведения, представленные государственным гражданским служащим в соответствии с частью 1 статьи 3 Федерального закона «О контроле за соответствием расходов лиц, замещающих государственные должности, и иных лиц их доходам», являются достоверными и полными

б) признать, что сведения, представленные государственным гражданским служащим в соответствии с частью 1 статьи 3 Федерального закона «О контроле за соответствием расходов лиц, замещающих государственные должности, и иных лиц их доходам», являются недостоверными и (или) неполными. В этом случае комиссия рекомендует руководителю Службы применить к государственному гражданскому служащему конкретную меру ответственности и (или) направить материалы, полученные в результате осуществления контроля за расходами, в органы прокуратуры и (или) иные государственные органы в соответствии с их компетенцией.

34. По итогам рассмотрения вопроса, указанного в абзаце четвертом подпункта «б» пункта 14 настоящего Положения, комиссия принимает одно из следующих решений:

а) признать, что обстоятельства, препятствующие выполнению требований Федерального закона «О запрете отдельным категориям лиц открывать и иметь счета (вклады), хранить наличные денежные средства и ценности в иностранных банках, расположенных за пределами территории Российской Федерации, владеть и (или) пользоваться иностранными финансовыми инструментами», являются объективными и уважительными;

б) признать, что обстоятельства, препятствующие выполнению требований Федерального закона «О запрете отдельным категориям лиц открывать и иметь счета (вклады), хранить наличные денежные средства и ценности в иностранных банках, расположенных за пределами территории Российской Федерации, владеть и (или) пользоваться иностранными финансовыми инструментами», не являются объективными и уважительными. В этом случае комиссия рекомендует руководителю Службы применить к государственному гражданскому служащему конкретную меру ответственности.

35. По итогам рассмотрения вопроса, указанного в абзаце пятом подпункта «б» пункта 14 настоящего Положения, комиссия принимает одно из следующих решений:

а) признать, что при исполнении государственным гражданским служащим должностных обязанностей конфликт интересов отсутствует;

б) признать, что при исполнении государственным гражданским служащим должностных обязанностей личная заинтересованность приводит или может привести к конфликту интересов. В этом случае комиссия рекомендует государственному гражданскому служащему и (или) руководителю Службы принять меры по урегулированию конфликта интересов или по недопущению его возникновения;

в) признать, что государственный гражданский служащий не соблюдал требования об урегулировании конфликта интересов. В этом случае комиссия рекомендует руководителю Службы применить к государственному гражданскому служащему конкретную меру ответственности.

36. По итогам рассмотрения вопросов, указанных в подпунктах «а», «б», «г» и «д» пункта 14 настоящего Положения, и при наличии к тому оснований комиссия может принять иное решение, чем это предусмотрено пунктами 29—35 и 37 настоящего Положения. Основания и мотивы принятия такого решения должны быть отражены в протоколе заседания комиссии.

37. По итогам рассмотрения вопроса, указанного в подпункте «д» пункта 14 настоящего Положения, комиссия принимает в отношении гражданина, замещавшего должность государственной гражданской службы в Службе, одно из следующих решений:

а) дать согласие на замещение им должности в коммерческой или некоммерческой организации либо на выполнение работы на условиях гражданско-правового договора в коммерческой или некоммерческой организации, если отдельные функции по государственному управлению этой организацией входили в его должностные (служебные) обязанности;

б) установить, что замещение им на условиях трудового договора должности в коммерческой или некоммерческой организации и (или) выполнение в коммерческой или некоммерческой организации работ (оказание услуг) нарушают требования статьи 12 Федерального закона № 273-ФЗ. В этом случае комиссия рекомендует руководителю Службы проинформировать об указанных обстоятельствах органы прокуратуры и уведомившую организацию.

38. По итогам рассмотрения вопроса, указанного в подпункте «в» пункта 14 настоящего Положения, комиссия принимает соответствующее решение.

39. Для исполнения решений комиссии могут быть подготовлены проекты нормативных правовых актов Службы, решений или поручений руководителя Службы, которые в установленном порядке представляются на рассмотрение руководителя Службы.

40. Решения комиссии по вопросам, указанным в пункте 14 настоящего Положения, принимаются тайным голосованием (если комиссия не примет иное решение) большинством голосов присутствующих на заседании членов комиссии.

41. Решения комиссии оформляются протоколами, которые подписывают члены комиссии, принимавшие участие в ее заседании. Решения комиссии, за исключением решения, принимаемого по итогам рассмотрения вопроса, указанного в абзаце втором подпункта «б» пункта 14 настоящего Положения, для руководителя Службы носят рекомендательный характер. Решение, принимаемое по итогам рассмотрения вопроса, указанного в абзаце втором подпункта «б» пункта 14 настоящего Положения, носит обязательный характер.

42. В протоколе заседания комиссии указываются:

а) дата заседания комиссии, фамилии, имена, отчества членов комиссии и других лиц, присутствующих на заседании;

б) формулировка каждого из рассматриваемых на заседании комиссии вопросов с указанием фамилии, имени, отчества, должности гражданского служащего, в отношении которого рассматривается вопрос о соблюдении требований к служебному поведению и (или) требований об урегулировании конфликта интересов;

в) предъявляемые к гражданскому служащему претензии, материалы,

на которых они основываются;

г) содержание пояснений гражданского служащего и других лиц

по существу предъявляемых претензий;

д) фамилии, имена, отчества выступивших на заседании лиц и краткое изложение их выступлений;

е) источник информации, содержащей основания для проведения заседания комиссии, дата поступления информации в Службу;

ж) другие сведения;

з) результаты голосования;

и) решение и обоснование его принятия.

43. Член комиссии, не согласный с ее решением, вправе в письменной форме изложить свое мнение, которое подлежит обязательному приобщению к протоколу заседания комиссии и с которым должен быть ознакомлен государственный гражданский служащий.

44. Копии протокола заседания комиссии в 7-дневный срок со дня заседания направляются руководителю Службы, полностью или в виде выписок из него - гражданскому служащему, а также по решению комиссии - иным заинтересованным лицам.

45. Руководитель Службы обязан рассмотреть протокол заседания комиссии и вправе учесть в пределах своей компетенции содержащиеся в нем рекомендации при принятии решения о применении к гражданскому служащему мер ответственности, предусмотренных нормативными правовыми актами Российской Федерации, а также по иным вопросам организации противодействия коррупции. О рассмотрении рекомендаций комиссии и принятом решении руководитель Службы в письменной форме уведомляет комиссию в месячный срок со дня поступления к нему протокола заседания комиссии. Решение руководителя Службы оглашается на ближайшем заседании комиссии и принимается к сведению без обсуждения.

46. В случае установления комиссией признаков дисциплинарного проступка в действиях (бездействии) государственного гражданского служащего информация об этом представляется руководителю Службы для решения вопроса о применении к гражданскому служащему мер ответственности, предусмотренных нормативными правовыми актами Российской Федерации.

47. В случае установления комиссией факта совершения государственным гражданским служащим действия (факта бездействия), содержащего признаки административного правонарушения или состава преступления, председатель комиссии обязан передать информацию о совершении указанного действия (бездействии) и подтверждающие такой факт документы в правоприменительные органы в 3-дневный срок, а при необходимости - немедленно.

48. Копия протокола заседания комиссии или выписка из него приобщается к личному делу государственного гражданского служащего, в отношении которого рассмотрен вопрос о соблюдении требований к служебному поведению и (или) требований об урегулировании конфликта интересов.

49. Выписка из решения комиссии, заверенная подписью секретаря комиссии и печатью Службы, вручается гражданину, замещавшему должность государственной гражданской службы в Службе, в отношении которого рассматривался вопрос, указанный в абзаце втором подпункта «б» пункта 14 настоящего Положения, под роспись или направляется заказным письмом с уведомлением по указанному им в обращении адресу не позднее одного рабочего дня, следующего за днем проведения соответствующего заседания комиссии.

50. Организационно-техническое и документационное обеспечение деятельности комиссии, а также информирование членов комиссии о вопросах, включенных в повестку дня, о дате, времени и месте проведения заседания, ознакомление членов комиссии с материалами, представляемыми для обсуждения на заседании комиссии, осуществляются должностным лицом Службы, ответственным за работу по профилактике коррупционных и иных правонарушений.

МИНИСТЕРСТВО КУЛЬТУРЫ И АРХИВОВ ИРКУТСКОЙ ОБЛАСТИ

П Р И К А З

5 октября 2017 года **№ 57-мпр**

Иркутск

О внесении изменений в приказ министерства культуры и архивов Иркутской области № 60-мпр-о от 9 июля 2012 года

В соответствии с Федеральным законом от 27 июля 2004 года № 79-ФЗ «О государственной гражданской службе Российской Федерации», руководствуясь статьей 21 Устава Иркутской области,

П Р И К А З Ы В А Ю:

1. Внести в приказ министерства культуры и архивов Иркутской области от 9 июля 2012 года № 60-мпр-о «Об утверждении порядка ведения реестра государственных гражданских служащих» следующие изменения:

1) в Порядке ведения реестра государственных гражданских служащих Иркутской области в министерстве культуры и архивов Иркутской области, утвержденном приказом министерства культуры и архивов Иркутской области от 9 июля 2012 года № 60-мпр-о:

а) пункт 5 изложить в следующей редакции:

«5. Ведение реестра осуществляется отделом кадрового обеспечения, делопроизводства и образовательных учреждений министерства по форме согласно приложению к настоящему реестру.»;

б) пункт 7 изложить в следующей редакции:

«7. Реестр хранится в отделе кадрового обеспечения, делопроизводства и образовательных учреждений министерства.»;

в) пункт 11 изложить в следующей редакции:

«11. Внесение в реестр изменений в отношении сведений, связанных с прохождением государственной гражданской службы Иркутской области в министерстве, а также изменение иных персональных данных производится в течение пяти дней со дня издания соответствующего распоряжения министерства либо со дня представления гражданским служащим в отдел кадрового обеспечения, делопроизводства и образовательных учреждений министерства, документов, подтверждающих изменение персональных данных.».

2) Приложение к Порядку ведения реестра государственных гражданских служащих Иркутской области в министерстве культуры и архивов Иркутской области, утвержденному приказом министерства культуры и архивов Иркутской области от 9 июля 2012 года № 60-мпр-о изложить в новой редакции (прилагается).

2. Настоящий приказ подлежит официальному опубликованию в общественно - политической газете «Областная».

Министр О.К. Стасюлевич

Приложение
к Порядку ведения Реестра
государственных гражданских
служащих Иркутской области
в министерстве культуры и архивов
Иркутской области

РЕЕСТР
государственных гражданских служащих Иркутской области
в министерстве культуры и архивов Иркутской области
по состоянию на 1 января _____ года

№ п/п	ИНН	СНИЛС	ФИО государственного гражданского служащего Иркутской области	Дата рождения	Наименование замещаемой должности государственной гражданской службы Иркутской области	Наименование категории должностей государственной гражданской службы Иркутской области	Наименование группы должностей государственной гражданской службы Иркутской области	Дата поступления на государственную гражданскую службу Иркутской области в государственный орган Иркутской области	Дата назначения на замещаемую должность государственной гражданской службы Иркутской области
1	2	3	4	5	6	7	8	9	10

Кадровый резерв государственного органа Иркутской области					Стаж государственной гражданской службы Иркутской области	Стаж государственной гражданской службы Иркутской области по замещаемой должности государственной гражданской службы Иркутской области
Наименование должности государственной гражданской службы Иркутской области	Дата включения	Основания включения	Дата исключения	Основания исключения		
11	12	13	14	15	16	17

Профессиональное образование					Ученая степень, ученое звание		Классный чин государственной гражданской службы Иркутской области		
Уровень профессионального образования	Наименование образовательной организации высшего образования	Дата выдачи диплома	Номер диплома	Специальность, направление подготовки	Наименование	Дата присвоения	Наименование	Дата присвоения	Дата и номер акта о присвоении
18	19	20	21	22	23	24	25	26	27

Аттестация		Профессиональное развитие							Поощрения и награждения за государственную гражданскую службу Иркутской области	
Дата проведения	Решение аттестационной комиссии	Дополнительное профессиональное образование				Иные мероприятия				
		Наименование образовательной организации, осуществляющей образовательную деятельность	Сроки обучения	Наименование образовательной программы	Документ о квалификации	Наименование (вид)	Сроки проведения	Документ о прохождении иных мероприятий	Вид	Дата
28	29	30	31	32	33	34	35	36	37	38

МИНИСТЕРСТВО ТРУДА И ЗАНЯТОСТИ ИРКУТСКОЙ ОБЛАСТИ

П Р И К А З

19.10.2017 **№ 49-мпр**

Иркутск

Об утверждении ведомственной целевой программы Иркутской области «Содействие в трудоустройстве лиц, освобожденных из учреждений, исполняющих наказание в виде лишения свободы, и несовершеннолетних граждан в возрасте от 14 до 18 лет, осужденных условно, в Иркутской области» на 2018 - 2020 годы

В соответствии с постановлением Правительства Иркутской области от 16 июля 2013 года № 261-пп «О разработке, утверждении и реализации ведомственных целевых программ Иркутской области», руководствуясь статьей 21 Устава Иркутской области, Положением о министерстве труда и занятости Иркутской области, утвержденным постановлением Правительства Иркутской области от 3 декабря 2012 года № 688-пп,

П Р И К А З Ы В А Ю:

1. Утвердить ведомственную целевую программу Иркутской области «Содействие в трудоустройстве лиц, освобожденных из учреждений, исполняющих наказание в виде лишения свободы, и несовершеннолетних граждан в возрасте от 14 до 18 лет, осужденных условно, в Иркутской области» на 2018 - 2020 годы (прилагается).

2. Настоящий приказ подлежит официальному опубликованию.

3. Настоящий приказ вступает в силу с 1 января 2018 года.

Министр Н.В. Воронцова

Утверждена
приказом министерства труда
и занятости Иркутской области
от 19.10.2017 №49-мпр

ВЕДОМСТВЕННАЯ ЦЕЛЕВАЯ ПРОГРАММА ИРКУТСКОЙ ОБЛАСТИ «СОДЕЙСТВИЕ В ТРУДОУСТРОЙСТВЕ ЛИЦ, ОСВОБОЖДЕННЫХ ИЗ УЧРЕЖДЕНИЙ, ИСПОЛНЯЮЩИХ НАКАЗАНИЕ В ВИДЕ ЛИШЕНИЯ СВОБОДЫ, И НЕСОВЕРШЕННОЛЕТНИХ ГРАЖДАН В ВОЗРАСТЕ ОТ 14 ДО 18 ЛЕТ, ОСУЖДЕННЫХ УСЛОВНО, В ИРКУТСКОЙ ОБЛАСТИ» НА 2018 – 2020 ГОДЫ

ИРКУТСК, 2017 ГОД

ПАСПОРТ
ВЕДОМСТВЕННОЙ ЦЕЛЕВОЙ ПРОГРАММЫ ИРКУТСКОЙ ОБЛАСТИ «СОДЕЙСТВИЕ В ТРУДОУСТРОЙСТВЕ ЛИЦ, ОСВОБОЖДЕННЫХ ИЗ УЧРЕЖДЕНИЙ, ИСПОЛНЯЮЩИХ НАКАЗАНИЕ В ВИДЕ ЛИШЕНИЯ СВОБОДЫ, И НЕСОВЕРШЕННОЛЕТНИХ ГРАЖДАН В ВОЗРАСТЕ ОТ 14 ДО 18 ЛЕТ, ОСУЖДЕННЫХ УСЛОВНО, В ИРКУТСКОЙ ОБЛАСТИ» НА 2018 – 2020 ГОДЫ
(далее – ведомственная целевая программа)

Министерство труда и занятости Иркутской области

Наименование ведомственной целевой программы	«Содействие в трудоустройстве лиц, освобожденных из учреждений, исполняющих наказание в виде лишения свободы, и несовершеннолетних граждан в возрасте от 14 до 18 лет, осужденных условно, в Иркутской области» на 2018 - 2020 годы
Дата, номер, наименование приказа, утвердившего ведомственную целевую программу	Приказ министерства труда и занятости Иркутской области от «_____»_____ 2017 года № _____ «Об утверждении ведомственной целевой программы Иркутской области «Содействие в трудоустройстве лиц, освобожденных из учреждений, исполняющих наказание в виде лишения свободы, и несовершеннолетних граждан в возрасте от 14 до 18 лет, осужденных условно, в Иркутской области» на 2018 - 2020 годы»
Цель ведомственной целевой программы	Повышение уровня занятости лиц, освобожденных из учреждений, исполняющих наказание в виде лишения свободы, и несовершеннолетних граждан в возрасте от 14 до 18 лет, осужденных условно (далее – несовершеннолетние граждане, осужденные условно) в Иркутской области, предупреждение повторного совершения указанными лицами преступлений
Задачи ведомственной целевой программы	Нет
Целевые показатели ведомственной целевой программы	1. Уровень трудоустройства лиц, освобожденных из учреждений, исполняющих наказание в виде лишения свободы и обратившихся в областные государственные казенные учреждения Центры занятости населения городов и районов Иркутской области (далее – Центры занятости населения) в целях поиска подходящей работы; 2. Уровень трудоустройства несовершеннолетних граждан, осужденных условно и обратившихся в Центры занятости населения в целях поиска подходящей работы
Сроки реализации ведомственной целевой программы	2018 - 2020 годы
Ресурсное обеспечение ведомственной целевой программы	Объем финансирования ведомственной целевой программы за счет средств областного бюджета составит 5027,4 тыс. рублей, в том числе: 2018 год – 1675,8 тыс. рублей; 2019 год – 1675,8 тыс. рублей; 2020 год – 1675,8 тыс. рублей
Ожидаемые конечные результаты реализации ведомственной целевой программы	1. Уровень трудоустройства лиц, освобожденных из учреждений, исполняющих наказание в виде лишения свободы и обратившихся в Центры занятости населения в целях поиска подходящей работы – не менее 23%; 2. Уровень трудоустройства несовершеннолетних граждан, осужденных условно и обратившихся в Центры занятости населения в целях поиска подходящей работы – не менее 37%

Раздел 1. ХАРАКТЕРИСТИКА ПРОБЛЕМЫ И ОБОСНОВАНИЕ НЕОБХОДИМОСТИ ЕЕ РЕШЕНИЯ НА ВЕДОМСТВЕННОМ УРОВНЕ

Ежегодно из учреждений Главного Управления Федеральной службы исполнения наказаний по Иркутской области (далее - ГУФСИН России по Иркутской области) освобождается порядка 4,5 тысяч человек (2015 год - 4645 человек, 2016 год - 4248 человек).

76% граждан, освобожденных из учреждений, исполняющих наказание в виде лишения свободы, избирают своим местом жительства Иркутскую область, что обуславливает повышение уровня криминогенной обстановки.

Остро стоит вопрос трудоустройства подростков, осужденных условно. Ежегодно численность подростков, осужденных условно, по решению суда составляет более 600 человек (2015 год – 714 человек, 2016 год – 607 человек).

Начиная с 2014 года наметилась тенденция к росту численности граждан, освободившихся из исправительных учреждений, обратившихся за содействием в трудоустройстве: в 2014 году – 576 человек, в 2015 году – 672 человека, в 2016 году – 661 человек. Тем не менее, доля граждан данной категории в общей численности граждан, обратившихся за содействием в трудоустройстве в Центры занятости населения, не превышала 0,8%.

В 2016 году координация всего спектра мероприятий, направленных на содействие в трудоустройстве указанных категорий граждан, проходила в рамках ведомственной целевой программы «Содействие занятости населения и социальная поддержка безработных граждан на 2014 - 2020 годы» государственной программы Иркутской области «Труд и занятость» на 2014 - 2020 годы, утвержденной постановлением Правительства Иркутской области от 24 октября 2013 года № 449-пп.

В 2016 году в Центры занятости населения обратился 661 человек из числа лиц, освобожденных из учреждений, исполняющих наказание в виде лишения свободы, и 60 несовершеннолетних граждан, осужденных условно, из них, при содействии Центров занятости населения трудоустроено 128 человек из числа лиц, освобожденных из учреждений, исполняющих наказание в виде лишения свободы, и 20 несовершеннолетних граждан, осужденных условно.

Процент трудоустроенных граждан в 2016 году, из числа лиц, освобожденных из учреждений, исполняющих наказание в виде лишения свободы – 19%, несовершеннолетних граждан, осужденных условно - 30%, свидетельствует о том, что проблема трудоустройства бывших осужденных, осужденных условно по-прежнему актуальна и требует своего решения. Содействие в трудоустройстве лиц, освободившихся из учреждений, исполняющих наказание в виде лишения свободы, несовершеннолетних граждан, осужденных условно, является задачей, без решения которой невозможно достичь положительных результатов в процессе их социальной адаптации.

В целях профилактики рецидивной преступности необходимо создать условия, которые помогут гражданам указанных категорий адаптироваться к жизни путем их трудоустройства.

Раздел 2. ЦЕЛЬ И ЗАДАЧИ ВЕДОМСТВЕННОЙ ЦЕЛЕВОЙ ПРОГРАММЫ, СРОК РЕАЛИЗАЦИИ

В соответствии с подпунктом 3 пункта 1 статьи 7.1-1 Закона Российской Федерации от 19 апреля 1991 года № 1032-1 «О занятости населения в Российской Федерации» (далее – Закон о занятости) к полномочиям органов государственной власти субъектов Российской Федерации в области содействия занятости населения относятся разработка и реализация региональных программ, предусматривающих мероприятия по содействию занятости населения, включая программы содействия занятости граждан, находящихся под риском увольнения, а также граждан, особо нуждающихся в социальной защите и испытывающих трудности в поиске работы.

Из статьи 5 Закона о занятости следует, что к категории граждан, испытывающих трудности в поиске работы, относятся, в том числе граждане, освобожденные из учреждений, исполняющих наказание в виде лишения свободы, и несовершеннолетние граждане в возрасте от 14 до 18 лет.

Целью ведомственной целевой программы является повышение уровня занятости лиц, освобожденных из учреждений, исполняющих наказание в виде лишения свободы, и несовершеннолетних граждан, осужденных условно в Иркутской области, предупреждение повторного совершения указанными лицами преступлений.

Срок реализации ведомственной целевой программы: 2018 – 2020 годы.

Раздел 3. ЦЕЛЕВЫЕ ПОКАЗАТЕЛИ И ОЖИДАЕМЫЕ КОНЕЧНЫЕ РЕЗУЛЬТАТЫ РЕАЛИЗАЦИИ ВЕДОМСТВЕННОЙ ЦЕЛЕВОЙ ПРОГРАММЫ, ОЦЕНКА РИСКОВ РЕАЛИЗАЦИИ ВЕДОМСТВЕННОЙ ЦЕЛЕВОЙ ПРОГРАММЫ

Для оценки степени достижения цели ведомственной целевой программы определены следующие целевые показатели:

1) уровень трудоустройства лиц, освобожденных из учреждений, исполняющих наказание в виде лишения свободы и обратившихся в Центры занятости населения в целях поиска подходящей работы - не менее 23%;

2) уровень трудоустройства несовершеннолетних граждан, осужденных условно и обратившихся в Центры занятости населения в целях поиска подходящей работы - не менее 37%.

Планируемые целевые показатели приведены в Приложении 1 к настоящей ведомственной целевой программе.

Реализация ведомственной целевой программы будет способствовать снижению потенциального уровня бедности за счет трудоустройства и социальной поддержки указанных категорий граждан.

Социальный эффект реализации ведомственной целевой программы: снижение социальной напряженности в Иркутской области, предоставление лицам, освобожденным из учреждений, исполняющих наказание в виде лишения свободы, несовершеннолетним гражданам, осужденным условно, работы, позволяющей обеспечивать более высокий жизненный уровень.

На протяжении реализации ведомственной целевой программы будет осуществляться информирование работодателей, лиц, освобожденных из учреждений, исполняющих наказание в виде лишения свободы, несовершеннолетних граждан, осужденных условно, о реализации мероприятий программы с использованием средств телефонной связи, электронного информирования, вычислительной и электронной техники, размещением информации на официальном сайте министерства в информационно-телекоммуникационной сети «Интернет».

Оценка рисков реализации ведомственной целевой программы на 2018 - 2020 годы.

Описание рисков	Оценка рисков реализации ведомственной целевой программы
Внешние риски	Изменение федерального законодательства в сфере занятости населения. Изменение ситуации в сфере занятости в отдельных отраслях экономики региона по не зависящим от них причинам, что может привести к уменьшению количества работодателей, обратившихся в Центры занятости населения. Нежелание работодателей принимать на работу лиц, освобожденных из учреждений, исполняющих наказание в виде лишения свободы, несовершеннолетних граждан, осужденных условно. Нежелание лиц, освобожденных из учреждений, исполняющих наказание в виде лишения свободы, несовершеннолетних граждан, осужденных условно, работать
Внутренние риски	Недостаточный уровень квалификации работников Центров занятости населения

Для минимизации влияния внутренних рисков на реализацию ведомственной целевой программы планируется проведение семинаров, совещаний, консультаций, курсов повышения квалификации.

Раздел 4. ПЕРЕЧЕНЬ И ОПИСАНИЕ ПРОГРАММНЫХ МЕРОПРИЯТИЙ, СРОКИ ИХ РЕАЛИЗАЦИИ

В марте 2017 года осуществлен анализ потребности в трудоустройстве лиц, освобожденных из учреждений, исполняющих наказание в виде лишения свободы, несовершеннолетних граждан, осужденных условно, обратившихся в Центры занятости населения, по результатам которого определены приоритеты, последовательность действий и объем финансовых ресурсов, необходимых для реализации ведомственной целевой программы.

Достижение цели ведомственной целевой программы по повышению уровня занятости лиц, освобожденных из учреждений, исполняющих наказание в виде лишения свободы, несовершеннолетних граждан, осужденных условно, предупреждение повторного совершения указанными лицами преступлений предполагается за счет трудоустройства на рабочие места в организациях (предприятиях), осуществляющих деятельность на территории Иркутской области, в рамках дополнительного мероприятия в области содействия занятости населения.

Для достижения поставленной цели ведомственной целевой программы необходимо реализовать следующие мероприятия, представленные в приложении 2 к ведомственной целевой программе:

1) предоставление субсидий работодателям в целях частичного возмещения затрат на оплату труда лиц, освобожденных из учреждений, исполняющих наказание в виде лишения свободы;

2) предоставление субсидий работодателям в целях частичного возмещения затрат на оплату труда несовершеннолетних граждан, осужденных условно;

3) предоставление субсидий работодателям в целях частичного возмещения затрат на выплаты работникам за наставничество над несовершеннолетними гражданами, осужденными условно.

Реализация мероприятий ведомственной целевой программы предполагается посредством предоставления работодателям, осуществляющим деятельность на территории Иркутской области, субсидий в порядке и на условиях, предусмотренных нормативным правовым актом Правительства Иркутской области.

Количество участников мероприятий ведомственной целевой программы для Центров занятости населения формируется и утверждается ежегодно распоряжением министерства.

В зависимости от ситуации на рынке труда Иркутской области министерство вправе изменять количество участников мероприятий ведомственной целевой программы между Центрами занятости населения и утверждать соответствующие изменения распоряжением министерства.

Раздел 5. МЕТОДИКА ОЦЕНКИ ЭФФЕКТИВНОСТИ ВЕДОМСТВЕННОЙ ЦЕЛЕВОЙ ПРОГРАММЫ

Эффективность реализации ведомственной целевой программы оценивается в соответствии со следующими целевыми показателями:

1) уровень трудоустройства лиц, освобожденных из учреждений, исполняющих наказание в виде лишения свободы и обратившихся в Центры занятости населения в целях поиска подходящей работы (в процентах):

Утр = Чтр / Чобр х 100%,

где:

Утр - уровень трудоустройства лиц, освобожденных из учреждений, исполняющих наказание в виде лишения свободы и обратившихся в Центры занятости населения в целях поиска подходящей работы (в процентах);

Чтр - численность лиц, освобожденных из учреждений, исполняющих наказание в виде лишения свободы, трудоустроенных на рабочие места (чел.);

Чобр - численность лиц, освобожденных из учреждений, исполняющих наказание в виде лишения свободы, обратившихся в Центры занятости населения в целях поиска подходящей работы (чел.);

2) уровень трудоустройства несовершеннолетних граждан, осужденных условно и обратившихся в Центры занятости населения в целях поиска подходящей работы (в процентах):

Утрн = Чтрн/ Чобрн х 100%,

где:

Утрн - уровень трудоустройства несовершеннолетних граждан, осужденных условно и обратившихся в Центры занятости населения в целях поиска подходящей работы (в процентах);

Чтрн - численность несовершеннолетних граждан, осужденных условно, трудоустроенных на рабочие места (чел.);

Чобрн - численность несовершеннолетних граждан, осужденных условно, обратившихся в Центры занятости населения в целях поиска подходящей работы (чел.).

Эффективность реализации ведомственной целевой программы оценивается на основе соотношения степени достижения целевых показателей ведомственной целевой программы к уровню ее финансирования:

$$R = \frac{\frac{1}{N} \times \sum_{n=1}^{N} \frac{Sn_{факт}}{Sn_{план}}}{\frac{F_{факт}}{F_{план}}}$$

где:

R - интегральный показатель эффективности;

N - общее количество целевых показателей;

Snфакт - фактическое значение целевого показателя, ед. изм.;

Snплан - плановое значение целевого показателя, ед. изм.;

Fфакт - фактическая сумма финансирования по ведомственной целевой программе, тыс. руб.;

Fплан - плановая сумма финансирования по ведомственной целевой программе, тыс. руб.

Ежегодная оценка эффективности реализации ведомственной целевой программы осуществляется по следующим критериям:

эффективность реализации ведомственной целевой программы признается высокой в случае, если значение эффективности реализации ведомственной целевой программы не менее 0,9;

эффективность реализации ведомственной целевой программы признается средней в случае, если значение эффективности реализации ведомственной целевой программы не менее 0,8;

эффективность реализации ведомственной целевой программы признается удовлетворительной в случае, если значение эффективности реализации ведомственной целевой программы не менее 0,7.

Если значение эффективности реализации ведомственной целевой программы больше 1 значение признается равное 1.

В остальных случаях эффективность реализации ведомственной целевой программы признается неудовлетворительной.

По результатам оценки эффективности может быть обоснована необходимость корректировки перечня мероприятий ведомственной целевой программы, состава и количественных изменений целевых показателей, объемов финансирования на очередной и последующий годы реализации ведомственной целевой программы.

Раздел 6. ОБОСНОВАНИЕ ПОТРЕБНОСТИ В НЕОБХОДИМЫХ РЕСУРСАХ

Финансирование мероприятий ведомственной целевой программы осуществляется за счет средств областного бюджета Иркутской области. Объем финансирования ведомственной целевой программы за счет средств областного бюджета ежегодно уточняется в соответствии с законом Иркутской области об областном бюджете на соответствующий финансовый год и на плановый период.

В ходе реализации ведомственной целевой программы отдельные ее мероприятия могут уточняться, а общее их финансирование корректироваться с учетом утвержденных расходов областного бюджета на текущий финансовый год.

Направления и объемы финансирования ведомственной целевой программы представлены в Приложении 3.

Привлечение средств из федерального бюджета на реализацию мероприятий ведомственной целевой программы не планируется.

Раздел 7. ОПИСАНИЕ СИСТЕМЫ УПРАВЛЕНИЯ РЕАЛИЗАЦИЕЙ ВЕДОМСТВЕННОЙ ЦЕЛЕВОЙ ПРОГРАММЫ

Реализация мероприятий ведомственной целевой программы осуществляется в соответствии с бюджетным законодательством Российской Федерации, Законом Российской Федерации от 19 апреля 1991 года № 1032-1 «О занятости населения в Российской Федерации».

Министерство:

1) осуществляет управление реализацией ведомственной целевой программы;

2) размещает на официальном сайте министерства в информационно-телекоммуникационной сети «Интернет» информацию о мероприятиях и результатах реализации ведомственной целевой программы;

3) отвечает за обеспечение реализации ведомственной целевой программы и достижение ее конечных результатов;

4) осуществляет подготовку информации и отчетов о реализации ведомственной целевой программы для Правительства Иркутской области, министерства экономического развития Иркутской области, министерства финансов Иркутской области.

Министерство осуществляет мониторинг хода реализации ведомственной целевой программы, в ходе проведения которого с ежеквартальной периодичностью фиксирует и анализирует информацию о результатах исполнения ведомственной целевой программы. Устанавливает отклонения фактических результатов реализации ведомственной целевой программы и целевых индикаторов по отношению к запланированным. При наличии существенных отклонений выявляются их причины и факторы, негативно влияющие на реализацию ведомственной целевой программы, и разрабатываются меры по повышению ее результативности.

В зависимости от ситуации на рынке труда Иркутской области может изменяться количество лиц, освобожденных из учреждений, исполняющих наказание в виде лишения свободы, несовершеннолетних граждан, осужденных условно, трудоустроенных на рабочие места, количество наставников, закрепленных за несовершеннолетними гражданами, осужденными условно, объемы средств, необходимых на возмещение затрат на оплату труда лиц, освобожденных из учреждений, исполняющих наказание в виде лишения свободы, несовершеннолетних граждан, осужденных условно, и выплаты работникам за наставничество над несовершеннолетними гражданами, осужденными условно, на предстоящий год.

Исполнение мероприятий ведомственной целевой программы возлагается на Центры занятости населения.

Контроль исполнения ведомственной целевой программы осуществляется уполномоченными органами государственной власти Иркутской области в пределах их компетенции в установленном порядке.

Текущий контроль исполнения работодателем соглашения о предоставлении субсидии из областного бюджета в целях частичного возмещения затрат на оплату труда лиц, освобожденных из учреждений, исполняющих наказание в виде лишения свободы, несовершеннолетних граждан, осужденных условно, и выплат работникам за наставничество над несовершеннолетними гражданами, осужденными условно, осуществляется директором Центра занятости населения или уполномоченным им лицом в соответствии с должностными обязанностями.

Финансовый контроль целевого использования бюджетных средств осуществляется в соответствии с бюджетным законодательством.

Приложение 1
к ведомственной целевой программе Иркутской области «Содействие в трудоустройстве лиц, освобожденных из учреждений, исполняющих наказание в виде лишения свободы, и несовершеннолетних граждан в возрасте от 14 до 18 лет, осужденных условно, в Иркутской области» на 2018 - 2020 годы

ПЛАНИРУЕМЫЕ ЦЕЛЕВЫЕ ПОКАЗАТЕЛИ РЕАЛИЗАЦИИ ВЕДОМСТВЕННОЙ ЦЕЛЕВОЙ ПРОГРАММЫ ИРКУТСКОЙ ОБЛАСТИ «СОДЕЙСТВИЕ В ТРУДОУСТРОЙСТВЕ ЛИЦ, ОСВОБОЖДЕННЫХ ИЗ УЧРЕЖДЕНИЙ, ИСПОЛНЯЮЩИХ НАКАЗАНИЕ В ВИДЕ ЛИШЕНИЯ СВОБОДЫ, И НЕСОВЕРШЕННОЛЕТНИХ ГРАЖДАН В ВОЗРАСТЕ ОТ 14 ДО 18 ЛЕТ, ОСУЖДЕННЫХ УСЛОВНО, В ИРКУТСКОЙ ОБЛАСТИ» НА 2018 - 2020 ГОДЫ

№ п/п	Наименование цели, задачи, целевого показателя	Ед. изм.	Значение целевого показателя					Порядок (формула) расчета целевого показателя	Источники данных для расчета целевого показателя	Периодичность расчета целевого показателя
			2016 год (факт)	2017 год (оценка)	2018 год (прогноз)	2019 год (прогноз)	2020 год (прогноз)			
1	2	3	4	5	6	7	8	9	10	11
Цель: Повышение уровня занятости лиц, освобожденных из учреждений, исполняющих наказание в виде лишения свободы, несовершеннолетних граждан в возрасте от 14 до 18 лет, осужденных условно, предупреждение повторного совершения указанными лицами преступлений										
1	Уровень трудоустройства лиц, освобожденных из учреждений, исполняющих наказание в виде лишения свободы и обратившихся в Центры занятости населения в целях поиска подходящей работы	%	19	20	21	22	23	Утр = Чтр / Чобр х 100%	Ведомственная отчетность	Ежеквартально
2	Уровень трудоустройства несовершеннолетних граждан в возрасте от 14 до 18 лет, осужденных условно и обратившихся в Центры занятости населения в целях поиска подходящей работы	%	33	34	35	36	37	Утрн = Чтрн / Чобрн х 100%	Ведомственная отчетность	Ежеквартально

Приложение 2
к ведомственной целевой программе Иркутской области «Содействие в трудоустройстве лиц, освобожденных из учреждений, исполняющих наказание в виде лишения свободы, и несовершеннолетних граждан в возрасте от 14 до 18 лет, осужденных условно, в Иркутской области» на 2018 - 2020 годы

СИСТЕМА МЕРОПРИЯТИЙ ВЕДОМСТВЕННОЙ ЦЕЛЕВОЙ ПРОГРАММЫ «СОДЕЙСТВИЕ В ТРУДОУСТРОЙСТВЕ ЛИЦ, ОСВОБОЖДЕННЫХ ИЗ УЧРЕЖДЕНИЙ, ИСПОЛНЯЮЩИХ НАКАЗАНИЕ В ВИДЕ ЛИШЕНИЯ СВОБОДЫ, И НЕСОВЕРШЕННОЛЕТНИХ ГРАЖДАН В ВОЗРАСТЕ ОТ 14 ДО 18 ЛЕТ, ОСУЖДЕННЫХ УСЛОВНО, В ИРКУТСКОЙ ОБЛАСТИ» НА 2018 - 2020 ГОДЫ

№ п/п	Наименование цели, задачи, мероприятия	Ответственный за реализацию мероприятия	Срок реализации мероприятия		Источник финансирования/Наименование показателя мероприятия	Ед. изм.	Расходы на мероприятие / Значения показателей мероприятия		
			с (месяц/год)	по (месяц/год)			2018 год	2019 год	2020 год
1	2	3	4	5	6	7	8	9	10
Цель: Повышение уровня занятости лиц, освобожденных из учреждений, исполняющих наказание в виде лишения свободы, несовершеннолетних в возрасте от 14 до 18 лет, осужденных условно, предупреждение повторного совершения указанными лицами преступлений									
1.	Предоставление субсидий работодателям в целях частичного возмещения затрат на оплату труда лиц, освобожденных из учреждений, исполняющих наказание в виде лишения свободы	Министерство труда и занятости Иркутской области	01/2018	12/2020	Областной бюджет	тыс. руб.	1218,7	1218,7	1218,7
					Количество лиц, освобожденных из учреждений, исполняющих наказание в виде лишения свободы, трудоустроенных на рабочие места	чел.	40	40	40
					Доля работодателей получивших субсидии в целях возмещения затрат на оплату труда лиц, освобожденных из учреждений, исполняющих наказание в виде лишения свободы, трудоустроенных на рабочие места от общего количества работодателей с которыми заключили соглашения на предоставление субсидий в целях возмещения затрат на оплату труда лиц, освобожденных из учреждений, исполняющих наказание в виде лишения свободы	%	100	100	100
2.	Предоставление субсидий работодателям в целях частичного возмещения затрат на оплату труда несовершеннолетних граждан в возрасте от 14 до 18 лет, осужденных условно	Министерство труда и занятости Иркутской области	01/2018	12/2020	Областной бюджет	тыс. руб.	304,7	304,7	304,7
					Количество несовершеннолетних граждан в возрасте от 14 до 18 лет, осужденных условно, трудоустроенных на рабочие места	чел.	10	10	10
					Доля работодателей получивших субсидии в целях возмещения затрат на оплату труда несовершеннолетних граждан в возрасте от 14 до 18 лет, осужденных условно трудоустроенных на рабочие места от общего количества работодателей с которыми заключили соглашения на предоставление субсидий в целях возмещения затрат на оплату труда несовершеннолетних граждан в возрасте от 14 до 18 лет, осужденных условно	%	100	100	100
3.	Предоставление субсидий работодателям в целях частичного возмещения затрат на выплаты работникам за наставничество над несовершеннолетними гражданами в возрасте от 14 до 18 лет, осужденными условно	Министерство труда и занятости Иркутской области	01/2018	12/2020	Областной бюджет	тыс.руб.	152,4	152,4	152,4
					Количество наставников, закрепленных за несовершеннолетними гражданами в возрасте от 14 до 18 лет, осужденными условно	чел.	10	10	10
					Отношение количества наставников, закрепленных за несовершеннолетними гражданами в возрасте от 14 до 18 лет, осужденными условно к количеству несовершеннолетних граждан в возрасте от 14 до 18 лет, осужденных условно, трудоустроенных на рабочие места	%	100	100	100
	ИТОГО объем финансирования в целом по программе				Областной бюджет	тыс.руб.	1675,8	1675,8	1675,8

Приложение 3
к ведомственной целевой программе Иркутской области «Содействие в трудоустройстве лиц, освобожденных из учреждений, исполняющих наказание в виде лишения свободы, и несовершеннолетних граждан в возрасте от 14 до 18 лет, осужденных условно, в Иркутской области» на 2018 - 2020 годы

НАПРАВЛЕНИЯ И ОБЪЕМЫ ФИНАНСИРОВАНИЯ ВЕДОМСТВЕННОЙ ЦЕЛЕВОЙ ПРОГРАММЫ ИРКУТСКОЙ ОБЛАСТИ «СОДЕЙСТВИЕ В ТРУДОУСТРОЙСТВЕ ЛИЦ, ОСВОБОЖДЕННЫХ ИЗ УЧРЕЖДЕНИЙ, ИСПОЛНЯЮЩИХ НАКАЗАНИЕ В ВИДЕ ЛИШЕНИЯ СВОБОДЫ, И НЕСОВЕРШЕННОЛЕТНИХ ГРАЖДАН В ВОЗРАСТЕ ОТ 14 ДО 18 ЛЕТ, ОСУЖДЕННЫХ УСЛОВНО, В ИРКУТСКОЙ ОБЛАСТИ» НА 2018 - 2020 ГОДЫ

№ п/п	Наименование цели, задачи, мероприятия	Источник финансирования	КВСР	Рз	Пр	КЦСР	КВР	Общий объем финансирования, тыс. руб.	Объем финансирования, тыс. руб.		
									2018 год	2019 год	2020 год
1	2	3	4	5	6	7	8	9	10	11	12
1.	Предоставление субсидий работодателям в целях частичного возмещения затрат на оплату труда лиц, освобожденных из учреждений, исполняющих наказание в виде лишения свободы	Областной бюджет	805	04	01	5720429999	800	3656,1	1218,7	1218,7	1218,7
2.	Предоставление субсидий работодателям в целях частичного возмещения затрат на оплату труда несовершеннолетних граждан в возрасте от 14 до 18 лет, осужденных условно	Областной бюджет	805	04	01	5720429999	800	914,1	304,7	304,7	304,7
3.	Предоставление субсидий работодателям в целях частичного возмещения затрат на выплаты работникам за наставничество над несовершеннолетними гражданами в возрасте от 14 до 18 лет, осужденными условно	Областной бюджет	805	04	01	5720429999	800	457,2	152,4	152,4	152,4
	ИТОГО объем финансирования в целом по программе							5027,4	1675,8	1675,8	1675,8

МИНИСТЕРСТВО ТРУДА И ЗАНЯТОСТИ ИРКУТСКОЙ ОБЛАСТИ

П Р И К А З

19.10.2017 **№ 50-мпр**

Иркутск

О внесении изменений в ведомственную целевую программу «Организация стажировок выпускников организаций, осуществляющих образовательную деятельность, в целях приобретения ими опыта работы в Иркутской области» в 2014 - 2020 годах

В соответствии с постановлением Правительства Иркутской области от 16 июля 2013 года № 261-пп «О разработке, утверждении и реализации ведомственных целевых программ Иркутской области», руководствуясь статьей 21 Устава Иркутской области, Положением о министерстве труда и занятости Иркутской области, утвержденным постановлением Правительства Иркутской области от 3 декабря 2012 года № 688-пп,

П Р И К А З Ы В А Ю:

1. Внести в ведомственную целевую программу «Организация стажировок выпускников организаций, осуществляющих образовательную деятельность, в целях приобретения ими опыта работы в Иркутской области» в 2014 - 2020 годах, утвержденную приказом министерства труда и занятости Иркутской области от 23 октября 2013 года № 62-мпр (далее - Программа), следующие изменения:

1) в паспорте:

строку «Ресурсное обеспечение программы» изложить в следующей редакции:

«	Ресурсное обеспечение программы	Объем финансирования Программы за счет средств областного бюджета составляет 72 184,7 тыс. рублей, в том числе: 2014 год - 10234,5 тыс. рублей; 2015 год - 8158,1 тыс. рублей; 2016 год - 11253,1 тыс. рублей; 2017 год - 11891,6 тыс. рублей; 2018 год - 10215,8 тыс. рублей; 2019 год - 10215,8 тыс. рублей; 2020 год - 10215,8 тыс. рублей

»;

в строке «Ожидаемые конечные результаты реализации ведомственной целевой программы» цифры «1926» заменить цифрами «2103»;

2) в абзаце четырнадцатом раздела 3 «ЦЕЛЕВЫЕ ПОКАЗАТЕЛИ И ОЖИДАЕМЫЕ КОНЕЧНЫЕ РЕЗУЛЬТАТЫ РЕАЛИЗАЦИИ ВЕДОМСТВЕННОЙ ЦЕЛЕВОЙ ПРОГРАММЫ, ОЦЕНКА РИСКОВ РЕАЛИЗАЦИИ ВЕДОМСТВЕННОЙ ЦЕЛЕВОЙ ПРОГРАММЫ» цифры «1926» заменить цифрами «2103»;

3) приложения 1 – 3 к Программе изложить в новой редакции (прилагаются).

2. Настоящий приказ подлежит официальному опубликованию.

3. Настоящий приказ вступает в силу с 1 января 2018 года.

Министр Н.В. Воронцова

Приложение 1
к приказу министерства труда и занятости Иркутской области
от 19.10.2017 № 50-мпр

«Приложение 1
к ведомственной целевой программе «Организация стажировок выпускников организаций, осуществляющих образовательную деятельность, в целях приобретения ими опыта работы в Иркутской области» в 2014-2020 годах

ПЛАНИРУЕМЫЕ ЦЕЛЕВЫЕ ПОКАЗАТЕЛИ РЕАЛИЗАЦИИ ВЕДОМСТВЕННОЙ ЦЕЛЕВОЙ ПРОГРАММЫ «ОРГАНИЗАЦИЯ СТАЖИРОВОК ВЫПУСКНИКОВ ОРГАНИЗАЦИЙ, ОСУЩЕСТВЛЯЮЩИХ ОБРАЗОВАТЕЛЬНУЮ ДЕЯТЕЛЬНОСТЬ, В ЦЕЛЯХ ПРИОБРЕТЕНИЯ ИМИ ОПЫТА РАБОТЫ В ИРКУТСКОЙ ОБЛАСТИ» В 2014 – 2020 ГОДАХ

№ п/п	Наименование цели, задачи, целевого показателя	Ед. изм.	Значение целевого показателя									Порядок (формула) расчета целевого показателя	Источники данных для расчета целевого показателя	Периодичность расчета целевого показателя
			2012 год	2013 год (оценка)	Плановый период									
					2014 год (прогноз)	2015 год (прогноз)	2016 год (прогноз)	2017 год (прогноз)	2018 год (прогноз)	2019 год (прогноз)	2020 год (прогноз)			
1	2	3	4	5	6	7	8	9	10	11	12	13	14	15
1	Количество выпускников организаций, осуществляющих образовательную деятельность, направленных на стажировки в целях приобретения ими опыта работы, том числе:	чел.	576	391	273	236	310	321	321	321	321		Ведомственная отчетность	Ежеквартально
1.1	Количество выпускников организаций, осуществляющих образовательную деятельность, с инвалидностью и ограниченными возможностями здоровья, направленных на стажировки в целях приобретения ими опыта работы	чел.	-	-	-	-	-	15	16	17	18		Ведомственная отчетность	Ежеквартально
2	Доля выпускников, трудоустроившихся после завершения стажировки по месту прохождения стажировки или в других организациях	%	44	45	45	45	45	60	61	62	63	Двтр = Чвтр / Чвзав х 100%	Ведомственная отчетность	Ежеквартально

»;

Приложение 2
к приказу министерства труда и занятости Иркутской области»
от 19.10.2017 № 50-мпр

«Приложение 2
к ведомственной целевой программе «Организация стажировок выпускников организаций, осуществляющих образовательную деятельность, в целях приобретения ими опыта работы в Иркутской области» в 2014-2020 годах

СИСТЕМА МЕРОПРИЯТИЙ ВЕДОМСТВЕННОЙ ЦЕЛЕВОЙ ПРОГРАММЫ «ОРГАНИЗАЦИЯ СТАЖИРОВОК ВЫПУСКНИКОВ ОРГАНИЗАЦИЙ, ОСУЩЕСТВЛЯЮЩИХ ОБРАЗОВАТЕЛЬНУЮ ДЕЯТЕЛЬНОСТЬ, В ЦЕЛЯХ ПРИОБРЕТЕНИЯ ИМИ ОПЫТА РАБОТЫ В ИРКУТСКОЙ ОБЛАСТИ» В 2014-2020 ГОДАХ

№ п/п	Наименование цели, задачи, мероприятия	Ответственный за реализацию мероприятия	Срок реализации мероприятия		Источник финансирования/ Наименование показателя мероприятия	Расходы на мероприятие /Значения показателей мероприятия							
			с (месяц/ год)	по (месяц/ год)		Ед.изм.	2014 год	2015 год	2016 год	2017 год	2018 год	2019 год	2020 год
1	2	3	4	5	6	7	8	9	10	11	12	13	14
Цель: Повышение конкурентоспособности выпускников организаций, осуществляющих образовательную деятельность, на рынке труда Иркутской области, приобретение ими опыта работы													
1.	Предоставление субсидий работодателям в целях частичного возмещения затрат на выплаты работникам за наставничество	Министерство труда и занятости Иркутской области	01/2014	12/2020	Областной бюджет	тыс.руб.	3411,8	2729,3	3751,0	3963,8	3405,2	3405,2	3405,2
					Количество наставников, закрепленных за выпускниками организаций, осуществляющих образовательную деятельность, проходящих стажировку	чел.	273	236	310	321	321	321	321
					Отношение количества наставников, закрепленных за выпускниками организаций, осуществляющих образовательную деятельность, проходящих стажировку к количеству выпускников организаций, осуществляющих образовательную деятельность, прошедших стажировку	%	60	60	60	100	100	100	100
2.	Предоставление субсидий работодателям в целях частичного возмещения затрат на оплату труда выпускников организаций, осуществляющих образовательную деятельность	Министерство труда и занятости Иркутской области	01/2014	12/2020	Областной бюджет	тыс.руб.	6822,7	5428,8	7502,1	7927,8	6810,6	6810,6	6810,6
					Количество выпускников организаций, осуществляющих образовательную деятельность, прошедших стажировку	чел.	273	236	310	321	321	321	321
					Доля выпускников организаций, осуществляющих образовательную деятельность, прошедших стажировку, от общего числа выпускников организаций, осуществляющих образовательную деятельность направленных на стажировку	%	60	60	60	100	100	100	100
	ИТОГО объем финансирования в целом по программе				Областной бюджет	тыс.руб.	10234,5	8158,1	11253,1	11891,6	10215,8	10215,8	10215,8

Приложение 3
к приказу министерства труда и занятости Иркутской области»
от 19.10.2017 2017 года №50 мпр

«Приложение 3
к ведомственной целевой программе «Организация стажировок выпускников организаций, осуществляющих образовательную деятельность, в целях приобретения ими опыта работы в Иркутской области» в 2014 – 2020 годах

НАПРАВЛЕНИЯ И ОБЪЕМЫ ФИНАНСИРОВАНИЯ ВЕДОМСТВЕННОЙ ЦЕЛЕВОЙ ПРОГРАММЫ «ОРГАНИЗАЦИЯ СТАЖИРОВОК ВЫПУСКНИКОВ ОРГАНИЗАЦИЙ, ОСУЩЕСТВЛЯЮЩИХ ОБРАЗОВАТЕЛЬНУЮ ДЕЯТЕЛЬНОСТЬ, В ЦЕЛЯХ ПРИОБРЕТЕНИЯ ИМИ ОПЫТА РАБОТЫ В ИРКУТСКОЙ ОБЛАСТИ» В 2014 – 2020 ГОДАХ

N п/п	Наименование цели, задачи, мероприятия	Источник финансирования	КВСР	Рз	Пр	КЦСР	КВР	Общий объем финансирования, тыс. руб.	2014 год	2015 год	2016 год	2017 год	2018 год	2019 год	2020 год
1	2	3	4	5	6	7	8	9	10	11	12	13	14	15	16
1.	Предоставление субсидий работодателям на частичное возмещение затрат на оплату труда выпускников организаций, осуществляющих образовательную деятельность	Средства областного бюджета	805	04	01	57.2.03.29999	814	47443,1	6822,7	5428,8	7095,1	7664,7	6810,6	6810,6	6810,6
			805	04	01	57.2.03.29999	634	670,1	0,0	0,0	407,0	263,1	0,0	0,0	0,0
2.	Предоставление субсидий работодателям на частичное возмещение затрат на выплаты работникам за наставничество	Средства областного бюджета	805	04	01	57.2.03.29999	814	23736,4	3411,8	2729,3	3547,5	3832,2	3405,2	3405,2	3405,2
			805	04	01	57.2.03.29999	634	335,1	0,0	0,0	203,5	131,6	0,0	0,0	0,0
3.	ИТОГО объем финансирования в целом по программе							72184,7	10234,5	8158,1	11253,1	11891,6	10215,8	10215,8	10215,8

».

МИНИСТЕРСТВО СЕЛЬСКОГО ХОЗЯЙСТВА ИРКУТСКОЙ ОБЛАСТИ

П Р И К А З

3 ноября 2017 года № 129-мпр

Иркутск

О внесении изменений в приказ министерства сельского хозяйства Иркутской области от 14 декабря 2016 года № 152-мпр

В целях установления порядка предоставления государственной услуги, в соответствии с Федеральным законом от 27 июля 2010 года № 210-ФЗ «Об организации предоставления государственных и муниципальных услуг», Правилами разработки и утверждения административных регламентов предоставления государственных услуг исполнительными органами государственной власти Иркутской области, утвержденными постановлением Правительства Иркутской области от 1 августа 2011 года № 220-пп, руководствуясь статьей 21 Устава Иркутской области,

П Р И К А З Ы В А Ю:

1. Внести в административный регламент предоставления государственной услуги «Предоставление из областного бюджета некоммерческим организациям, не являющимся государственными (муниципальными) учреждениями, субсидий в целях осуществления традиционного хозяйствования и занятия промыслами малочисленных народов (оленеводство, рыболовство, охота) на содержание домашних северных оленей», утвержденный приказом министерства сельского хозяйства Иркутской области от 14 декабря 2016 года № 152-мпр, следующие изменения:

1) в пункте 1 слова «(далее - государственная услуга)» заменить словами «(далее - государственная услуга, субсидия (субсидии), субсидия (субсидии) на содержание оленей)»;

2) пункт 5 изложить в следующей редакции:

«5. Субсидии предоставляются при соблюдении заявителями следующих условий (далее - условия предоставления субсидий):

а) отсутствие возбужденной процедуры банкротства, ликвидации на день поступления заявления о предоставлении субсидии на содержание оленей;

б) наличие у некоммерческой организации в собственности не менее 10 оленей на 1 января текущего года;

в) отсутствие установленных случаев нецелевого использования субсидий на день поступления заявления о предоставлении субсидии на содержание оленей;

г) наличие согласия некоммерческой организации на осуществление министерством и органами государственного финансового контроля проверок соблюдения условий, целей и порядка предоставления субсидий на содержание оленей в соответствии с законодательством Российской Федерации;

д) отсутствие неисполненной обязанности по уплате налогов, сборов, страховых взносов, пеней, штрафов, процентов, подлежащих уплате в соответствии с законодательством Российской Федерации о налогах и сборах, на день поступления заявления о предоставлении субсидии на содержание оленей;

е) некоммерческая организация обязуется не приобретать за счет средств субсидии на содержание оленей иностранную валюту (за исключением операций, осуществляемых в соответствии с валютным законодательством Российской Федерации при закупке (поставке) высокотехнологичного импортного оборудования, сырья и комплектующих изделий);

«е¹) некоммерческая организация обязуется обеспечить включение в договоры (соглашения), заключенные в целях исполнения обязательств по соглашению о предоставлении субсидии на содержание оленей (далее – соглашение, соглашение о предоставлении субсидий, соглашение о предоставлении субсидии на содержание оленей), согласие лиц, являющихся поставщиками (подрядчиками, исполнителями) по договорам (соглашениям), заключенным в целях исполнения обязательств по соглашению, на осуществление министерством и органами государственного финансового контроля проверок соблюдения ими условий, целей и порядка предоставления субсидий на содержание оленей;

ж) отсутствие просроченной задолженности по возврату субсидий в областной бюджет на день поступления заявления о предоставлении субсидии на содержание оленей;

з) сохранение поголовья оленей на 1 января текущего года на уровне 1 января предыдущего года.

Проверка соблюдения условий, установленных подпунктами «а», «в», «ж» настоящего пункта, осуществляется министерством самостоятельно на основании сведений, имеющихся в министерстве.»;

3) в пункте 20 слова «Пенсионным фондом» заменить словами «Федеральной налоговой службой»;

4) индивидуализированный заголовок главы 7 изложить в следующей редакции:

«Глава 7. СРОК ПРЕДОСТАВЛЕНИЯ ГОСУДАРСТВЕННОЙ УСЛУГИ, В ТОМ ЧИСЛЕ С УЧЕТОМ НЕОБХОДИМОСТИ ОБРАЩЕНИЯ В ОРГАНИЗАЦИИ, УЧАСТВУЮЩИЕ В ПРЕДОСТАВЛЕНИИ ГОСУДАРСТВЕННОЙ УСЛУГИ, СРОК ПРИОСТАНОВЛЕНИЯ ПРЕДОСТАВЛЕНИЯ ГОСУДАРСТВЕННОЙ УСЛУГИ В СЛУЧАЕ, ЕСЛИ ВОЗМОЖНОСТЬ ПРИОСТАНОВЛЕНИЯ ПРЕДУСМОТРЕНА ЗАКОНОДАТЕЛЬСТВОМ РОССИЙСКОЙ ФЕДЕРАЦИИ И ИРКУТСКОЙ ОБЛАСТИ, СРОК ВЫДАЧИ (НАПРАВЛЕНИЯ) ДОКУМЕНТОВ, ЯВЛЯЮЩИХСЯ РЕЗУЛЬТАТОМ ПРЕДОСТАВЛЕНИЯ ГОСУДАРСТВЕННОЙ УСЛУГИ»;

5) в пункте 25 слова «(далее - соглашение)» исключить;

6) пункт 27 изложить в следующей редакции:

«27. В случае нарушения некоммерческой организацией условий, установленных пунктом 5 настоящего Административного регламента, выявленного по фактам проверок, проведенных министерством и органами государственного финансового контроля, министерство направляет ей требование о возврате полученных субсидий на содержание оленей в течение 20 рабочих дней со дня утверждения документа, подтверждающего выявление фактов данного нарушения. Субсидии на содержание оленей подлежат возврату в областной бюджет в течение 20 рабочих дней со дня направления министерством указанного требования.»;

7) подпункты «и» - «л» пункта 30 считать соответственно подпунктами «ж» - «и» пункта 30;

8) индивидуализированный заголовок главы 9 изложить в следующей редакции:

«Глава 9. ИСЧЕРПЫВАЮЩИЙ ПЕРЕЧЕНЬ ДОКУМЕНТОВ, НЕОБХОДИМЫХ В СООТВЕТСТВИИ С НОРМАТИВНЫМИ ПРАВОВЫМИ АКТАМИ ДЛЯ ПРЕДОСТАВЛЕНИЯ ГОСУДАРСТВЕННОЙ УСЛУГИ И УСЛУГ, КОТОРЫЕ ЯВЛЯЮТСЯ НЕОБХОДИМЫМИ И ОБЯЗАТЕЛЬНЫМИ ДЛЯ ПРЕДОСТАВЛЕНИЯ ГОСУДАРСТВЕННОЙ УСЛУГИ, ПОДЛЕЖАЩИХ ПРЕДСТАВЛЕНИЮ ЗАЯВИТЕЛЕМ, СПОСОБЫ ИХ ПОЛУЧЕНИЯ ЗАЯВИТЕЛЕМ, В ТОМ ЧИСЛЕ В ЭЛЕКТРОННОЙ ФОРМЕ, ПОРЯДОК ИХ ПРЕДСТАВЛЕНИЯ»;

9) пункт 31 дополнить подпунктом «а¹» следующего содержания:

«а¹) письменное обязательство некоммерческой организации включить в договоры (соглашения), заключенные в целях исполнения обязательств по соглашению, согласие лиц, являющихся поставщиками (подрядчиками, исполнителями) по договорам (соглашениям), заключенным в целях исполнения обязательств по соглашению, на осуществление министерством и органами государственного финансового контроля проверок соблюдения ими условий, целей и порядка предоставления субсидий на содержание оленей;»;

10) пункт 33 изложить в следующей редакции:

«33. К документам, необходимым для предоставления государственной услуги, которые находятся в распоряжении государственных внебюджетных фондов и иных государственных органов власти, которые заявитель вправе представить по собственной инициативе, относятся документы, подтверждающие отсутствие неисполненной обязанности по уплате налогов, сборов, страховых взносов, пеней, штрафов, процентов, подлежащих уплате в соответствии с законодательством Российской Федерации о налогах и сборах, на день поступления заявления.

Государственным внебюджетным фондом, в распоряжении которого находятся сведения об отсутствии у заявителя неисполненной обязанности по уплате страховых взносов на обязательное социальное страхование от несчастных случаев на производстве и профессиональных заболеваний на день поступления заявления, является Фонд социального страхования Российской Федерации.

Органом государственной власти, в распоряжении которого находятся сведения об отсутствии у заявителя неисполненной обязанности по уплате налогов, сборов, страховых взносов, пеней, штрафов, процентов, подлежащих уплате в соответствии с законодательством Российской Федерации о налогах и сборах, на день поступления заявления, является Федеральная налоговая служба Российской Федерации.»;

11) подпункт «в» пункта 37 изложить в следующей редакции:

«в) непредставление (представление не в полном объеме) документов, предусмотренных пунктом 31 настоящего Административного регламента;»;

12) индивидуализированный заголовок главы 13 изложить в следующей редакции:

«Глава 13. ПЕРЕЧЕНЬ УСЛУГ, КОТОРЫЕ ЯВЛЯЮТСЯ НЕОБХОДИМЫМИ И ОБЯЗАТЕЛЬНЫМИ ДЛЯ ПРЕДОСТАВЛЕНИЯ ГОСУДАРСТВЕННОЙ УСЛУГИ, В ТОМ ЧИСЛЕ СВЕДЕНИЯ О ДОКУМЕНТЕ (ДОКУМЕНТАХ), ВЫДАВАЕМОМ (ВЫДАВАЕМЫХ) ОРГАНИЗАЦИЯМИ, УЧАСТВУЮЩИМИ В ПРЕДОСТАВЛЕНИИ ГОСУДАРСТВЕННОЙ УСЛУГИ»;

13) индивидуализированный заголовок главы 16 изложить в следующей редакции:

«Глава 16. МАКСИМАЛЬНЫЙ СРОК ОЖИДАНИЯ В ОЧЕРЕДИ ПРИ ПОДАЧЕ ЗАПРОСА О ПРЕДОСТАВЛЕНИИ ГОСУДАРСТВЕННОЙ УСЛУГИ, УСЛУГИ, ПРЕДОСТАВЛЯЕМОЙ ОРГАНИЗАЦИЕЙ, УЧАСТВУЮЩЕЙ В ПРЕДОСТАВЛЕНИИ ГОСУДАРСТВЕННОЙ УСЛУГИ, И ПРИ ПОЛУЧЕНИИ РЕЗУЛЬТАТА ПРЕДОСТАВЛЕНИЯ ТАКИХ УСЛУГ»;

14) индивидуализированный заголовок главы 17 изложить в следующей редакции:

«Глава 17. СРОК И ПОРЯДОК РЕГИСТРАЦИИ ЗАПРОСА ЗАЯВИТЕЛЯ О ПРЕДОСТАВЛЕНИИ ГОСУДАРСТВЕННОЙ УСЛУГИ И УСЛУГИ, ПРЕДОСТАВЛЯЕМОЙ ОРГАНИЗАЦИЕЙ, УЧАСТВУЮЩЕЙ В ПРЕДОСТАВЛЕНИИ ГОСУДАРСТВЕННОЙ УСЛУГИ, В ТОМ ЧИСЛЕ В ЭЛЕКТРОННОЙ ФОРМЕ»;

15) индивидуализированный заголовок главы 18 изложить в следующей редакции:

«Глава 18. ТРЕБОВАНИЯ К ПОМЕЩЕНИЯМ, В КОТОРЫХ ПРЕДОСТАВЛЯЮТСЯ ГОСУДАРСТВЕННАЯ УСЛУГА, УСЛУГА, ПРЕДОСТАВЛЯЕМАЯ ОРГАНИЗАЦИЕЙ, УЧАСТВУЮЩЕЙ В ПРЕДОСТАВЛЕНИИ ГОСУДАРСТВЕННОЙ УСЛУГИ, К МЕСТУ ОЖИДАНИЯ И ПРИЕМА ЗАЯВИТЕЛЕЙ, РАЗМЕЩЕНИЮ И ОФОРМЛЕНИЮ ВИЗУАЛЬНОЙ, ТЕКСТОВОЙ И МУЛЬТИМЕДИЙНОЙ ИНФОРМАЦИИ О ПОРЯДКЕ ПРЕДОСТАВЛЕНИЯ ТАКИХ УСЛУГ, В ТОМ ЧИСЛЕ К ОБЕСПЕЧЕНИЮ ДОСТУПНОСТИ ДЛЯ ИНВАЛИДОВ УКАЗАННЫХ ОБЪЕКТОВ В СООТВЕТСТВИИ С ЗАКОНОДАТЕЛЬСТВОМ РОССИЙСКОЙ ФЕДЕРАЦИИ О СОЦИАЛЬНОЙ ЗАЩИТЕ ИНВАЛИДОВ»;

16) в разделе III слово «ОСОБЕННОСТЕЙ» заменить словом «ОСОБЕННОСТИ»;

17) в пункте 64 слова «государственной поддержки» заменить словом «экономики»;

18) в абзаце первом пункта 65 слова «государственной поддержки» заменить словом «экономики»;

19) абзац четвертый пункта 75 изложить в следующей редакции:

«Решение об отказе в предоставлении субсидии направляется министерством заявителю через организации почтовой связи заказным письмом с уведомлением либо через многофункциональный центр предоставления государственных и муниципальных услуг в течение 5 рабочих дней со дня его принятия.»;

20) абзац второй пункта 80 изложить в следующей редакции:

«Министерство направляет требование о возврате полученных субсидий в порядке и случаях, установленных пунктом 27 настоящего Административного регламента.»;

21) пункт 88 после слов «порядка предоставления государственной услуги» дополнить словами «, в том числе по конкретному обращению заявителя»;

22) в пункте 98 цифры «93» заменить цифрами «97»;

23) пункт 101 дополнить абзацем вторым следующего содержания:

«Жалоба рассматривается министром или уполномоченным им должностным лицом. Если обжалуются решения, принятые министром, жалоба подается в Правительство Иркутской области и рассматривается Губернатором Иркутской области или уполномоченным им должностным лицом.»;

24) в подпункте «ж» пункта 103 слово «нарушения» заменить словом «нарушение»;

25) абзац первый пункта 113 изложить в следующей редакции:

«113. Жалоба, поступившая в министерство, подлежит рассмотрению в течение 15 рабочих дней со дня ее регистрации, в случае обжалования отказа министерства, его должностных лиц в приеме документов у заинтересованного лица либо в исправлении допущенных опечаток и ошибок или в случае обжалования нарушения установленного срока таких исправлений - в течение 5 рабочих дней со дня ее регистрации.».

2. Настоящий приказ подлежит официальному опубликованию в общественно-политической газете «Областная».

3. Настоящий приказ вступает в силу через десять календарных дней после дня его официального опубликования, за исключением положений, для которых настоящим пунктом установлен иной срок вступления в силу.

Абзац девятый подпункта 2, подпункт 9 пункта 1 настоящего приказа вступают в силу с 1 января 2018 года, но не ранее чем через десять календарных дней после дня его официального опубликования.

Министр сельского хозяйства Иркутской области
И.П. Сумароков

СЛУЖБА ГОСУДАРСТВЕННОГО ЖИЛИЩНОГО НАДЗОРА ИРКУТСКОЙ ОБЛАСТИ

П Р И К А З

19 октября 2017 года № 21-спр

Иркутск

О внесении изменений в приказ службы государственного жилищного надзора Иркутской области от 15 октября 2015 года № 017-спр «Об утверждении Административного регламента службы государственного жилищного надзора Иркутской области по исполнению государственной функции «Осуществление регионального государственного жилищного надзора»

В целях приведения в соответствие с постановлением Правительства Российской Федерации от 9 сентября 2017 года № 1091 «О внесении изменений в некоторые акты Правительства Российской Федерации по вопросам обеспечения безопасности при использовании и содержании внутридомового и внутриквартирного газового оборудования», постановлением Правительства Российской Федерации от 29 сентября 2017 года № 1186 «О внесении изменений в некоторые акты Правительства Российской Федерации», руководствуясь пунктом 8 Положения о службе государственного жилищного надзора Иркутской области, утвержденного постановлением Правительства Иркутской области от 26 ноября 2014 года № 594-пп, статьей 21 Устава Иркутской области,

ПРИКАЗЫВАЮ:

1. Внести в приказ службы государственного жилищного надзора Иркутской области от 15 октября 2015 года № 017-спр «Об утверждении Административного регламента службы государственного жилищного надзора Иркутской области по исполнению государственной функции «Осуществление регионального государственного жилищного надзора» (далее – приказ) следующие изменения:

1) пункта 5 Административного регламента изложить в следующей редакции:

«5. Предметом регионального государственного жилищного надзора является соблюдение юридическими лицами, индивидуальными предпринимателями установленных в соответствии с жилищным законодательством, законодательством об энергосбережении и о повышении энергетической эффективности требований к использованию и сохранности жилищного фонда независимо от его форм собственности, в том числе требований к жилым помещениям, их использованию и содержанию, использованию и содержанию общего имущества собственников помещений в многоквартирных домах, формированию фондов капитального ремонта, созданию и деятельности юридических лиц, индивидуальных предпринимателей, осуществляющих управление многоквартирными домами, оказывающих услуги и (или) выполняющих работы по содержанию и ремонту общего имущества в многоквартирных домах, предоставлению коммунальных услуг собственникам и пользователям помещений в многоквартирных домах и жилых домах, региональных операторов, которые осуществляют деятельность, направленную на обеспечение проведения капитального ремонта общего имущества в многоквартирных домах, нарушений ограничений изменения размера вносимой гражданами платы за коммунальные услуги требований к составу нормативов потребления коммунальных ресурсов (коммунальных услуг), условиям и методам установления нормативов потребления коммунальных ресурсов (коммунальных услуг), а также обоснованности размера установленного норматива потребления коммунальных ресурсов (коммунальных услуг), требований энергетической эффективности и оснащенности помещений многоквартирных домов и жилых домов приборами учета используемых энергетических ресурсов, требований к предоставлению жилых помещений в наемных домах социального использования, наличию договора о техническом обслуживании и ремонте внутридомового и (или) внутриквартирного газового оборудования со специализированной организацией, соответствующей требованиям, установленным Правилами пользования газом в части обеспечения безопасности при использовании и содержании внутридомового и внутриквартирного газового оборудования при предоставлении коммунальной услуги по газоснабжению, утвержденными постановлением Правительства Российской Федерации от 14 мая 2013 года № 410 «О мерах по обеспечению безопасности при использовании и содержании внутридомового и внутриквартирного газового оборудования» (далее - обязательные требования).

Предметом проверок являются:

1) соблюдение юридическими лицами, индивидуальными предпринимателями:

а) обязательных требований к:

жилым помещениям, их использованию и содержанию;

содержанию общего имущества в многоквартирном доме;

порядку перевода жилого помещения в нежилое помещение и нежилого помещения в жилое помещение;

порядку признания помещений жилыми помещениями, жилых помещений не пригодными для проживания, многоквартирного дома аварийным и подлежащим сносу или реконструкции в соответствии с утвержденным Правительством Российской Федерацией положением;

порядку переустройства и перепланировки жилых помещений;

определению состава, содержанию и использованию общего имущества собственников помещений в многоквартирном доме;

управлению многоквартирными домами;

выполнению лицами, осуществляющими управление многоквартирными домами (в том числе товариществами собственников жилья, жилищными, жилищно-строительными и иными специализированными потребительскими кооперативами, осуществляющими управление многоквартирными домами, а также юридическими лицами), услуг и работ по содержанию и ремонту общего имущества в многоквартирном доме в соответствии с требованиями законодательства Российской Федерации;

установлению размера платы за содержание и ремонт жилого помещения;

раскрытию информации в соответствии с утвержденным Правительством Российской Федерации стандартом раскрытия информации организациями, осуществляющими деятельность в сфере управления многоквартирными домами;

созданию и деятельности товарищества собственников жилья либо жилищного, жилищно-строительного или иного специализированного потребительского кооператива, соблюдению прав и обязанностей их членов;

предоставлению коммунальных услуг собственникам и пользователям помещений в многоквартирных домах и жилых домах;

созданию и деятельности советов многоквартирных домов;

определению размера и внесению платы за коммунальные услуги требований к составу нормативов потребления коммунальных ресурсов (коммунальных услуг), условиям и методам установления нормативов потребления коммунальных ресурсов (коммунальных услуг), а также обоснованности размера установленного норматива потребления коммунальных ресурсов (коммунальных услуг);

обеспечению энергетической эффективности многоквартирных домов и жилых домов, их оснащению приборами учета используемых энергетических ресурсов и эксплуатации таких приборов;

деятельности региональных операторов, которые осуществляют деятельность, направленную на обеспечение проведения капитального ремонта общего имущества в многоквартирных домах (далее - региональный оператор), по финансированию капитального ремонта общего имущества в многоквартирных домах;

порядку и условиям заключения договоров, содержащих условия предоставления коммунальных услуг, и договоров об использовании общего имущества собственников помещений в многоквартирном доме;

формированию фондов капитального ремонта;

наймодателям и нанимателям жилых помещений в наемных домах социального использования, к заключению и исполнению договоров найма жилых помещений жилищного фонда социального использования и договоров найма жилых помещений;

наличию договора о техническом обслуживании и ремонте внутридомового и (или) внутриквартирного газового оборудования со специализированной организацией, соответствующей требованиям, установленным Правилами пользования газом в части обеспечения безопасности при использовании и содержании внутридомового и внутриквартирного газового оборудования при предоставлении коммунальной услуги по газоснабжению, утвержденными постановлением Правительства Российской Федерации от 14 мая 2013 года № 410 «О мерах по обеспечению безопасности при использовании и содержании внутридомового и внутриквартирного газового оборудования»;

б) других обязательных требований к использованию и сохранности жилищного фонда независимо от его форм собственности, установленных жилищным законодательством и законодательством об энергосбережении и о повышении энергетической эффективности;».

2. Настоящей приказ вступает в силу через десять календарных дней после дня его официального опубликования.

3. Контроль за исполнением настоящего приказа оставляю за собой.

Руководитель службы А.Ю. Проценко

СЛУЖБА ЗАПИСИ АКТОВ ГРАЖДАНСКОГО СОСТОЯНИЯ ИРКУТСКОЙ ОБЛАСТИ

ПРИКАЗ

24 октября 2017 года **№ 4-спр**

г. Иркутск

О внесении изменений в приказ службы записи актов гражданского состояния Иркутской области от 28 июня 2016 года № 10-спр

В соответствии с частью 5 статьи 19 Федерального закона от 5 апреля 2013 года № 44-ФЗ «О контрактной системе в сфере закупок товаров, работ, услуг для обеспечения государственных и муниципальных нужд», на основании статьи 63 Федерального закона от 27 июля 2004 № 79-ФЗ «О государственной гражданской службе Российской Федерации», руководствуясь статьёй 21 Устава Иркутской области,

ПРИКАЗЫВАЮ:

1. Внести изменения в приказ службы записи актов гражданского состояния Иркутской области от 28 июня 2016 года № 10-спр «Об утверждении нормативных затрат на обеспечение функций службы записи актов гражданского состояния Иркутской области», изложив раздел IV, утвержденных настоящим приказом, Нормативных затрат на обеспечение функций службы записи актов гражданского состояния Иркутской области, в следующей редакции:

«IV. Государственный заказ на мероприятия по профессиональному развитию гражданских служащих

102. Государственный заказ на дополнительное профессиональное образование гражданских служащих (в том числе за пределами территории Российской Федерации) и иные мероприятия по профессиональному развитию гражданских служащих ($З_{дпо}$) определяются по формуле:

$$З_{дпо} = \sum_{i=1}^{n} Q_{i\ дпо} \times P_{i\ дпо},$$

где:

$Q_{i\ дпо}$ - количество работников, направляемых на i-й вид мероприятия по профессиональному развитию гражданских служащих;

$P_{i\ дпо}$ - цена обучения одного работника по i-му виду мероприятия по профессиональному развитию гражданских служащих.».

2. Отделу правовой работы и подготовки государственного заказа разместить настоящий приказ в единой информационной системе в сфере закупок (www.zakupki.gov.ru).

3. Настоящий приказ вступает в силу через десять дней с момента его официального опубликования.

Руководитель службы записи актов гражданского состояния Иркутской области
О.Б. Власенко

МИНИСТЕРСТВО КУЛЬТУРЫ И АРХИВОВ ИРКУТСКОЙ ОБЛАСТИ

П Р И К А З

29 сентября 2017 **№ 56-мпр**

Иркутск

О внесении изменений в Положение об областном конкурсе на звание «Народный мастер Иркутской области»

В соответствии со статьей 8 Закона Иркутской области от 29 декабря 2007 года № 154-оз «О государственной поддержке культуры в Иркутской области», руководствуясь статьей 21 Устава Иркутской области,

П Р И К А З Ы В А Ю:

1. Внести в Положение об областном конкурсе на звание «Народный мастер Иркутской области», утвержденное приказом министерства культуры и архивов Иркутской области от 16 апреля 2010 года № 62-мпр-о, изменение, заменив

в пункте 23 слова: «перечисляются победителям» заменить словами «предоставляются победителям единоразово путем перечисления».

2. Настоящий приказ подлежит официальному опубликованию.

Министр О.К. Стасюлевич

ИЗВЕЩЕНИЕ

о проведении общественных обсуждений проектной документации намечаемой хозяйственной и иной деятельности, включая материалы оценки воздействия на окружающую среду

В соответствии с Федеральным законом от 23 ноября 1995 года №174-ФЗ «Об экологической экспертизе» и «Положением об оценке воздействия намечаемой хозяйственной деятельности на окружающую среду в Российской Федерации» утвержденным приказом Госкомэкологии РФ № 372 от 16.05.2000 г., организованы общественные обсуждения (в форме слушаний) проектной документации по объекту государственной экологической экспертизы: «Многоэтажные жилые дома с подземной автостоянкой в Правобережном районе города Иркутска по улице Братская. 2-6-я очереди строительства».

Заказчик проектной документации: ООО «СК-ЭНЕРГИЯ».

Место расположения объекта: Иркутская область, г. Иркутск, Куйбышевский район, ул. Братская.

Вид намечаемой деятельности – новое строительство.

Разработчик тома ОВОС: ООО «Сибирский стандарт», адрес: 664081, г. Иркутск, ул. Красноказачья, 115, оф. 221.

Организаторами слушаний являются: Отдел экологической безопасности и контроля Управления экологии комитета городского обустройства администрации г. Иркутска (г. Иркутск, ул. Марата, д. 14, каб. 207, тел. 8 (3952) 52-04-24) совместно с ООО «Сибирский стандарт» и ООО «СК-ЭНЕРГИЯ».

С проектной документацией для рассмотрения и подготовки замечаний и предложений можно ознакомиться по адресу: г. Иркутск, ул. Красноказачья, д.115, оф. 221, время приема с 09:00 до 18:00, телефон для справок 8 (3952) 70-71-09.

Проведение общественных обсуждений проектной документации намечаемой хозяйственной и иной деятельности, включая материалы ОВОС, назначено на 19 декабря 2017 г., в 11:00 в Управлении экологии комитета городского обустройства администрации г. Иркутска, по адресу: г. Иркутск, ул. Марата, д. 14, каб. 207.

Прием от граждан и общественных организаций письменных замечаний и предложений по материалам ОВОС осуществляется по факсу 70-71-09 и по e-mail: ecolog@sibstgroup.com.

ОБЪЯВЛЕНИЕ ОБ УТЕРЕ ДОКУМЕНТОВ

Утерянный диплом (серия А, №369879), выданный 24.06.1998 г. Ульканским образовательным комплексом «Детский сад-школа-ПУ» Казачинско-Ленского района на имя Митина Андрея Геннадьевича, считать недействительным.

СЛУЖБА ПО ТАРИФАМ ИРКУТСКОЙ ОБЛАСТИ

П Р И К А З

23 октября 2017 года **№ 308-спр**

Иркутск

О внесении изменений в отдельные приказы службы по тарифам Иркутской области

В соответствии с Федеральным законом от 27 июля 2010 года № 190-ФЗ «О теплоснабжении», постановлением Правительства Российской Федерации от 22 октября 2012 года № 1075 «О ценообразовании в сфере теплоснабжения», руководствуясь Положением о службе по тарифам Иркутской области, утвержденным постановлением Правительства Иркутской области от 7 июня 2012 года № 303-пп, учитывая итоги рассмотрения данного вопроса на заседании Правления службы по тарифам Иркутской области 16 октября 2017 года,

П Р И К А З Ы В А Ю:

1. Внести в тарифную таблицу приложения 1 к приказу службы по тарифам Иркутской области от 5 ноября 2015 года № 329-спр «Об установлении долгосрочных тарифов на теплоноситель, поставляемый ЗАО «Санаторий Усть-Кут» изменения, изложив по тексту строку:

«	с 01.07.2018 по 31.12.2018	25,65 »

в следующей редакции:

«	с 01.07.2018 по 31.12.2018	27,29 ».

2. Внести в тарифную таблицу приложения к приказу службы по тарифам Иркутской области от 5 ноября 2015 года № 330-спр «Об установлении долгосрочных тарифов на горячую воду для ЗАО «Санаторий Усть-Кут», обеспечивающего горячее водоснабжение с использованием открытой системы теплоснабжения (горячего водоснабжения)» следующие изменения:

1) строку:

«	с 01.07.2018 по 31.12.2018	25,65	1 339,28 »

изложить в следующей редакции:

«	с 01.07.2018 по 31.12.2018	27,29	1 294,43 »;

2) строку:

«	с 01.07.2018 по 31.12.2018	30,27	1 566,69 »

изложить в следующей редакции:

«	с 01.07.2018 по 31.12.2018	32,20	1 527,43 ».

3. Внести в тарифную таблицу приложения 1 к приказу службы по тарифам Иркутской области от 27 сентября 2016 года № 221-спр «Об установлении долгосрочных тарифов на тепловую энергию, поставляемую потребителям ЗАО «Санаторий Усть-Кут» следующие изменения:

1) строки:

«	с 01.07.2018 по 31.12.2018	1 339,28
	с 01.01.2019 по 30.06.2019	1 339,28 »

изложить в следующей редакции:

«	с 01.07.2018 по 31.12.2018	1 294,43
	с 01.01.2019 по 30.06.2019	1 294,43 »;

2) строки:

«	с 01.07.2018 по 31.12.2018	1 566,69
	с 01.01.2019 по 30.06.2019	1 566,69 »

изложить в следующей редакции:

«	с 01.07.2018 по 31.12.2018	1 527,43
	с 01.01.2019 по 30.06.2019	1 527,43 ».

4. Настоящий приказ подлежит официальному опубликованию.

Руководитель службы А.Р. Халиулин

СООБЩЕНИЕ О ТОРГАХ

Организатор торгов, конкурсный управляющий Троицкая И.Л. (г. Иркутск, ул. Дзержинского 33 оф. 210/1 ИНН 380895187560 СНИЛС 138-684-76820, ira_irks@mail.ru, тел.89086406377) член Некоммерческого партнерства «Сибирская гильдия антикризисных управляющих» (адрес: 121059 г. Москва Бережковская набережная д. 10 оф. 200 ИНН 8601019434 ОГРН 1028600516735 КПП 860101001) сообщает о проведении аукциона, открытый по составу участников и форме предложения цены; по принципу повышения цены на «шаг аукциона», в ходе которого предложения о цене заявляются участниками торгов открыто в ходе проведения торгов. Продаже подлежит имущество ООО «Леналес» (ОГРН 1033801941403 ИНН 3838005757, адрес: 665000 Иркутская область Тайшетский район п. Квиток ул. Чкалова дом 38 оф.1) (лот – наименование – начальная цена) лот №1 - УАЗ-390944, 2008 г.в., ПТС 73МС148037 - 167 000,0 руб. лот №2 - УАЗ-3153, 1998 г.в., ПТС 73ЕВ558899 – 182 400,0 руб., лот№3 - Камаз 5320, 1985 г.в., ПТС 38КУ 991565 - 208 700,0руб. лот№4 - Вагончики лесные (жилые) в количестве 6 шт - 175 000,0руб. лот№5 - Баня передвижная - 103 500,0руб. лот№6 - Кран башенный - 68 000,0руб. лот №7 - Прицеп - 219 800,0руб. лот№8- Станок вертикально-фрезерный 6Ф(82) - 83 100,0руб. лот№9 - Станок вертикально-фрезерный 6Ф(82)- 83 100,0руб. лот №10- Станок горизонтально-фрезерный 6Ф(82) - 105 300,0руб. лот№11 - Станок для сварки ленточных пил- 49 900,0руб. лот №12- Станок отрезной- 43 600,0руб. лот №13- Станок токарный 1М95 - 62 400,0руб. лот№14 - Станок токарный 1М95 - 62 400,0руб. лот№15- Станок токарный 1М95 - 62 400,0руб. лот№16 - Станок для изготовления березовых винтов - 141 800,0руб. лот№17 - Станок строгальный- 20 600,0руб. лот№18- Рейсмус- 266 500,0руб. лот№19- Блоки бетонные 1000*1500*500 в количестве62шт- 14 400,0руб. лот№20- Сейф- 21 600,0руб. лот№21- 18 500,0руб. Место проведения торгов: г.Иркутск, ул.Дзержинского, д.33, оф.210/1. Прием заявок осуществляется по рабочим дням с 11.11.2017г. по 16.12.2017г с 10-00 до 13-00 по иркутскому времени по месту проведения торгов. Дата проведения аукционов и представления предложений о цене имущества 19.12.2017г. в 10-00 по иркутскому времени (ознакомиться с имуществом можно по предварительной договоренности с организатором торгов). К заявке на участие в торгах должны прилагаться копии следующих документов: выписка из единого государственного реестра юридических лиц (для юридического лица), выписка из единого государственного реестра индивидуальных предпринимателей (для индивидуального предпринимателя), документы, удостоверяющие личность (для физического лица), надлежащим образом заверенный перевод на русский язык документов о государственной регистрации юридического лица или государственной регистрации физического лица в качестве индивидуального предпринимателя в соответствии с законодательством соответствующего государства (для иностранного лица); документ, подтверждающий полномочия лица на осуществление действий от имени заявителя. Задаток вносится в размере 20% от начальной стоимости лота на реквизиты указанные в настоящем сообщении в течение срока приема заявок на участие в аукционе. Шаг аукциона 10% от начальной стоимости лота. Заявка на участие в аукционе должна содержать сведения, установленные п.11 ст.110 ФЗ «О несостоятельности (банкротстве)» №127-ФЗ от 26.10.2002г. Победителем торгов признается участник торгов, предложивший наиболее высокую цену. В течение пяти дней с даты подписания протокола о результатах проведения торгов внешний управляющий направляет победителю торгов предложение заключить договор купли-продажи с приложением проекта договора в соответствии с представленным победителем торгов предложением о цене. Полная оплата не позднее 30 дней со дня подписания договора купли продажи по реквизитам (в том числе для оплаты задатков): ПАО Сбербанк г. Иркутск,БИК042520607,к/с30101810900000000607, р/с40702810218350017763. Подведение итогов торгов состоится 20.12.2017г. в 16-00час (ИВ), по адресу: г.Иркутск, ул. Дзержинского, 33, каб.210/1.

Газета зарегистрирована управлением федеральной службы по надзору в сфере связи, информационных технологий и массовых коммуникаций по Иркутской области. Регистрационное свидетельство ПИ № ТУ 38-00167 от 17 сентября 2009 г.

Рукописи, рисунки и фотографии не рецензируются и не возвращаются. Мнение авторов может не совпадать с мнением редакции. Материалы на таком фоне в разделе «Официальная информация» и в рубрике «Корпоративное управление» публикуются на платной основе. Перепечатка и любое использование материалов возможны только с письменного разрешения редакции.

Учредители: Правительство Иркутской области Законодательное Собрание Иркутской области,
Редакция: ОГКУ «Редакция газеты «Областная»
Издатель: ОГАУ «Издательский центр»
Адрес редакции и издателя: 664011 г. Иркутск, ул. Рабочая, 2а, а/я 177
Адрес размещения: г. Иркутск, ул. Российская, 12

Телефон для справок: «Издательский центр» (ИЦ) (3952)-200-628, 200-638, факс 200-674
e-mail: og@ogirk.ru, gazeta@ogirk.ru

Подписные индексы:
78448 – для пенсионеров
78449 – для физических лиц
78450 – для юридических лиц

Главный редактор Люстрицкий Д.Г.
Редакторская группа: Хлебникова О.А., Кулыгина Ю.О.
Рекламная служба: Мустафина Н.И., Дормидонова Н.А., Хватик Н.И.
Служба распространения: Огошкова Л.А.
Издательская группа: Полякова О.А., Афонченко А.В.

Газета подписана в печать: 09.11.2017 г. в 21.00

Отпечатано в типографии филиала «Усть-Ордынский» ОГАУ «Издательский центр»

Заказ

Тираж 1430 экз.
Цена свободная
Следующий номер газеты выйдет 15.11.2017 г.

ogirk.ru