ОБЩЕСТВЕННО-ПОЛИТИЧЕСКАЯ ГАЗЕТА
Областная
26 МАЯ 2017 ПЯТНИЦА
№ 56 (1666) WWW.OGIRK.RU
ОФИЦИАЛЬНАЯ ИНФОРМАЦИЯ

**УПОЛНОМОЧЕННЫЙ
ПО ПРАВАМ ЧЕЛОВЕКА В ИРКУТСКОЙ ОБЛАСТИ**

СПЕЦИАЛЬНЫЙ ДОКЛАД

О некоторых проблемах соблюдения прав граждан при оказании паллиативной медицинской помощи взрослому населению в Иркутской области

**Иркутск
2017**

Специальный доклад подготовлен в соответствии с частью 4 статьи 17 Закона Иркутской области от 07.10.2009 № 69/35-оз «Об Уполномоченном по правам человека в Иркутской области».

В соответствии с частью 2 статьи 16 указанного Закона настоящий Доклад подлежит обязательному рассмотрению государственными органами Иркутской области в порядке, предусмотренном частью 3 этой статьи.

Помимо этого, данный доклад представляет интерес для руководителей учреждений здравоохранения Иркутской области, медицинских работников, правозащитных организаций и всех граждан, кого волнуют вопросы оказания паллиативной медицинской помощи.

Уполномоченный выражает признательность за высказанные замечания и предложения экспертам, принявшим участие в обсуждении настоящего доклада:

Бессонову Александру Петровичу - главному внештатному специалисту по паллиативной медицинской помощи Иркутской области, главному врачу ОГБУЗ «Иркутская городская больница №7»;

Калягину Алексею Николаевичу - проректору по лечебной работе и последипломному образованию, заведующему кафедрой пропедевтики внутренних болезней ФГБОУ ВО «Иркутский государственный медицинский университет» Минздрава России, заместителю главного редактора «Сибирского медицинского журнала», профессору, доктору медицинских наук.

Содержание

1.Введение
2. Нормативное правовое регулирование оказания паллиативной медицинской помощи
3. Стационарные учреждения здравоохранения Иркутской области, оказывающие паллиативную медицинскую помощь, обеспеченность населения коечным фондом по данному профилю
4. Организация работы выездной патронажной службы и кабинетов паллиативной помощи
5. Вопросы межведомственного взаимодействия
6. Укомплектованность кадрами, условия труда медицинских работников
7. Организация транспортировки пациентов
8. Организации лечебного питания при нахождении пациента на лечении в стационарных условиях
9. Состояние зданий учреждений здравоохранения, организация работы систем водоснабжения, отопления
10. Соблюдение требований к инвентарю и технологическому оборудованию палат, обеспечение пациентов бельем и средствами ухода
11.Заключение
12. Рекомендации

1. Введение.

Паллиативная медицинская помощь является составной частью оказания медицинской помощи гражданам. Цель написания данного доклада – изучить практическую реализацию правовых актов, регламентирующих порядок оказания паллиативной медицинской помощи в стационарных учреждениях здравоохранения, и положение дел с соблюдением прав граждан, нуждающихся в ней. В адрес Уполномоченного поступают обращения пациентов и их родственников, связанные с получением этого вида медицинской помощи, исходя из которых, можно предположить, что значительному числу граждан в Иркутской области она практически недоступна.

Уполномоченным и сотрудниками его аппарата, в целях ознакомления со сложившейся ситуацией, были организованы, в том числе, выезды на место в учреждения здравоохранения Иркутской области, оказывающие паллиативную медицинскую помощь. В ходе этих посещений рассматривались вопросы материально-технического оснащения отделений, условий, в которых находятся пациенты, организации их питания, лекарственного обеспечения, ситуация с подготовкой медицинских кадров, обеспеченность ими и другие. Аспекты, касающиеся непосредственно определения тактики лечения, соответствия назначаемых лекарственных препаратов, в докладе не рассматриваются, поскольку они отнесены к компетенции специалистов, обладающих необходимыми познаниями в данной области.

В ходе подготовки доклада использовалась информация, предоставленная министерством здравоохранения Иркутской области (далее - минздрав региона), учреждениями здравоохранения, результаты рассмотрения обращений родственников граждан, которые нуждаются в этом виде помощи.

Прежде всего, нужно понять, что включает в себя паллиативная медицинская помощь. Большинство людей связывает это определение с тяжелыми состояниями, когда человек уже близок к смерти и ему требуются сильнейшие обезболивающие препараты.

Однако это не так. Паллиативная медицинская помощь направлена на улучшение качества жизни граждан, страдающих неизлечимыми прогрессирующими заболеваниями и состояниями, которые, как правило (но не всегда), приводят к преждевременной смерти, а также заболеваниями в стадии, когда исчерпаны возможности радикального лечения. Заболевание может быть острым, а может быть хроническим, то есть неизлечимым, но в любом случае, человеку всегда можно чем-то помочь: вовремя обезболить, помочь в уходе за собой, быть рядом. Паллиативная помощь не несет в себе цели излечения от недуга, она помогает облегчить симптомы и позволить человеку достойно продолжать жить. Паллиативная помощь призвана сопровождать пациента до конца его дней.

Основные цели и задачи паллиативной помощи:

· адекватное обезболивание и купирование других тягостных симптомов;
· психологическая поддержка больного и ухаживающих за ним родственников;
· выработка отношения к смерти, как к закономерному этапу пути человека;
· удовлетворение духовных потребностей больного и его близких;
· решение этических, социальных и юридических вопросов, которые возникают в связи с тяжелой болезнью и приближением смерти человека.

Помимо непосредственно медицинской составляющей, большую роль играет работа не только с больными, но и с их родными и близкими. Важно объяснить им, что происходит, как с этим жить, как это воспринимать, как правильно ухаживать за своим родным человеком и помогать ему в тяжелой ситуации неизлечимости болезни. Это большая и кропотливая работа психологов, социальных работников, врачей и т.д. Нельзя оставлять семьи, где случается такая беда, наедине со своими проблемами. Порядком оказания паллиативной медицинской помощи взрослому населению, утвержденным Приказом Министерства здравоохранения Российской Федерации от 14 апреля 2015 года № 187н (далее - Порядок), неслучайно предусмотрено наличие в медицинских учреждениях врача по паллиативной медицинской помощи, психологов, психотерапевтов.

Также Порядком регламентировано взаимодействие с благотворительными, добровольческими (волонтерскими) и религиозными организациями. Несмотря на то, что медицинские учреждения являются светскими, по требованию пациентов могут приглашаться священники, раввины и другие священнослужители. К примеру, у Иркутской городской больницы № 7 заключены договоры по вопросам взаимодействия с основными религиозными конфессиями; отделение сестринского ухода в п. Шум Нижнеудинского района взаимодействует с Центром доверия и Советом ветеранов; Ангарская городская больница № 1 сотрудничает с благотворительным фондом «Близко к сердцу».

К основным группам неизлечимых прогрессирующих заболеваний и состояний, при которых оказывается паллиативная медицинская помощь, в соответствии с Порядком, относятся следующие:

- различные формы злокачественных новообразований;
- органная недостаточность в стадии декомпенсации, при невозможности достичь ремиссии заболевания или стабилизации состояния пациента;
- хронические прогрессирующие заболевания терапевтического профиля в терминальной стадии развития;
- тяжелые необратимые последствия нарушений мозгового кровообращения, нуждающиеся в симптоматическом лечении и в обеспечении ухода при оказании медицинской помощи;
- тяжелые необратимые последствия травм, нуждающиеся в симптоматической терапии и в обеспечении ухода при оказании медицинской помощи;
- дегенеративные заболевания нервной системы на поздних стадиях развития заболевания;
- различные формы деменции, в том числе болезнь Альцгеймера, в терминальной стадии заболевания.

Нужно отметить по этому поводу ситуацию, сложившуюся в Ангарской городской больнице № 1. Согласно данным министерства здравоохранения Иркутской области, в этом учреждении функционирует отделение паллиативной медицинской помощи на 10 коек. Согласно же внутренним актам учреждения, там предусмотрена только палата паллиативной медицинской помощи. Но получить направление на лечение в указанную палату, согласно внутреннему Приказу № 26 от 12.01.2016г., можно только по одному медицинскому показанию – при наличии онкологического заболевания в терминальной стадии. Остальные виды заболеваний, предусмотренные Порядком, почему-то не учитываются. Единственным специализированным учреждением, где оказывают паллиативную медицинскую помощь больным с различными формами злокачественных новообразований, в Иркутской области является Областной онкологический диспансер, где на сегодняшний день она, в основном, отвечает необходимым требованиям.

Средний расчетный срок нахождения пациентов в отделениях паллиативной медицинской помощи и отделениях сестринского ухода по учреждениям очень разнится. В больницах, расположенных в областном центре, этот срок достаточно небольшой (Областной онкологический диспансер – от 5 до 20 дней, Иркутская городская больница № 7 и Иркутская городская больница № 5 – 30 дней). При этом, конкретного срока нахождения пациента, получающего паллиативную медицинскую помощь в лечебном учреждении, нет и не может быть. Это связано со спецификой лечения, ведь в данном случае о выздоровлении речи не идет. Пациент может находиться в больнице до наступления смерти, или же ему просто необходим подбор адекватной обезболивающей терапии, после чего больного можно будет выписать домой. Однако, чем дальше от областного центра, тем чаще паллиативная помощь подменяется оказанием социальных услуг, и люди могут просто жить в больнице (участковая больница п. Атагай Нижнеудинского района – 15 лет).

2. Нормативное правовое регулирование оказания паллиативной медицинской помощи.

Конституция Российской Федерации гласит: «Каждый имеет право на охрану здоровья и медицинскую помощь. Медицинская помощь в государственных и муниципальных учреждениях здравоохранения оказывается гражданам бесплатно за счет средств соответствующего бюджета, страховых взносов, других поступлений». В соответствии со статьей 32 Федерального закона от 21.11.2011 № 323-ФЗ «Об основах охраны здоровья граждан в Российской Федерации» (далее - Федеральный закон от 21.11.2011 № 323-ФЗ), одним из самостоятельных видов медицинской помощи, наравне с другими, является паллиативная медицинская помощь, которая представляет собой комплекс медицинских вмешательств, направленных на избавление от боли и облегчение других тяжелых проявлений заболевания, в целях улучшения качества жизни неизлечимо больных граждан. Она может оказываться в амбулаторных и стационарных условиях медицинскими работниками, прошедшими обучение по оказанию такой помощи. Это регламентировано статьей 36 Федерального закона от 21.11.2011 № 323-ФЗ.

В данном законе отмечается, что «паллиативная помощь в медицинских учреждениях оказывается в рамках программы государственных гарантий бесплатного оказания гражданам медицинской помощи…» (статья 80 Федерального закона от 21.11.2011 № 323-ФЗ). В статье 83 того же закона отдельно говорится о финансовом обеспечении оказания гражданам этого вида помощи. Следует отметить, что во всем мире для пациентов паллиативная и хосписная помощь является бесплатной.

В 2015 году вступил в действие Приказ Министерства здравоохранения Российской Федерации от 14 апреля 2015 года № 187н «Об утверждении Порядка оказания паллиативной медицинской помощи взрослому населению», о котором говорилось ранее.

В Иркутской области, в рамках Государственной программы Иркутской области «Развитие здравоохранения» на 2014 - 2020 годы, функционирует Подпрограмма «Оказание паллиативной помощи».

В основу паллиативной помощи положено признание права человека на получение медицинской и социальной помощи независимо от диагноза и прогноза развития заболевания, на достойные условия жизни и смерти. Вопиющий случай взимания платы с пациентов за нахождение в отделении сестринского ухода и получение медико-социальных услуг установлен в Нижнеудинской районной больнице. При поступлении пациента с ним тут же заключается договор на оказание медико-социальных услуг в отделении сестринского ухода на условиях частичной оплаты. Уполномоченный считает необходимым проведение проверки по данному факту компетентными органами и принятия мер, в целях исключения подобной практики подмены гарантированной бесплатной медико-социальной помощи платными дополнительными услугами и введения в заблуждение пациентов, что является грубым нарушением их прав.

3. Учреждения здравоохранения Иркутской области, оказывающие паллиативную медицинскую помощь, обеспеченность населения коечным фондом по данному профилю

Паллиативная медицинская помощь, в ее прямом назначении, доступна только в областном центре и г. Ангарске. При этом, по отчетам минздрава региона, наша область по числу обеспеченности населения паллиативными койками находится в числе лидеров по стране в целом.

Целью Подпрограммы «Оказание паллиативной помощи» Государственной программы Иркутской области «Развитие здравоохранения» на 2014 - 2020 годы является повышение качества жизни неизлечимо больных пациентов за счет решения физических, психологических и духовных проблем. При этом, основной и, по факту, единственный целевой показатель, который планируется достичь в ходе ее реализации – это обеспеченность паллиативными койками для взрослых до 10 коек на 100 тыс. взрослого населения. Данные представлены в следующей таблице:

Таблица № 1.

Обеспеченность койками для оказания паллиативной помощи взрослым (количество коек на 100 тысяч взрослого населения)								
Годы	2013	2014	2015	2016	2017	2018	2019	2020
Показатели Подпрограммы Российской Федерации на 2013-2020 гг.	0,8	0,85	1,7	4,4	6,1	7	8,5	10
Показатели Подпрограммы Иркутской области на 2014-2020 гг.	6	6	6	6,5	7	8	9	10

Как показали результаты изучения ситуации с оказанием паллиативной помощи в регионе взрослому населению, эти показатели формальны и не соответствуют действительности. Из указанных данных следует, что в Иркутской области дела в этом виде оказания медицинской помощи благополучны, и критерии, которые планируется достичь в целом по Российской Федерации в 2017 году, нами были достигнуты еще в 2013 году. Следует учесть, что принятие за основу достижения показателей обеспеченности в стационарных койках для оказания паллиативной помощи в целом по Российской Федерации ошибочно. Они должны быть рассчитаны исходя из эпидемиологических данных по субъекту. По данным минздрава региона, в настоящее время в паллиативной медицинской помощи нуждаются 20 478 пациентов, среди них 4 026 человек с онкологическими заболеваниями, с заболеваниями системы кровообращения – 16 452 человека. Согласно же информации, полученной при посещении Областного онкологического диспансера, количество пациентов с онкологическими заболеваниями, нуждающихся в паллиативной медицинской помощи, по состоянию на декабрь 2016 г. составляет 5 200 человек, то есть на 1 174 человека больше относительно данных, представленных министерством. Количество направлений, выданных пациентам в медицинские организации, оказывающие паллиативную медицинскую помощь в стационарных условиях, в 2015 г. составило 2 167. Даже с учетом того, что не все нуждаются в стационарном лечении, этот процент не удовлетворяет потребности в койко-местах. Из вышеизложенного следует, что в минздраве региона отсутствует достоверная информация о количестве пациентов, нуждающихся в паллиативной помощи. Ниже представлены данные о показателях обеспеченности граждан Иркутской области койками по паллиативной медицинской помощи в разрезе учреждений с указанием формы организации ее оказания:

Таблица № 2.

	на 01.01.2011 (Подпрограмма Иркутской области «Оказание паллиативной помощи»)			на 01.01.2013 (Подпрограмма Иркутской области «Оказание паллиативной помощи»)			На 01.11.2016 (по данным министерства здравоохранения Иркутской области)			Факт		
Учреждения здравоохранения	Койки отделения сестринского ухода	Койки хосписа	Койки отделения паллиативной помощи	Койки отделения сестринского ухода	Койки хосписа	Койки отделения паллиативной помощи	Койки отделения сестринского ухода	Койки хосписа	Койки отделения паллиативной помощи	Койки отделения сестринского ухода	Койки Хосписа	Койки отделения паллиативной помощи
1	2	3	4	5	6	7	8	9	10	11	12	13
Иркутская городская больница № 5	30	-	-	30	-	-	30	-	-	30	-	-
Иркутская городская больница № 7	-	80	-	-	80	90	-	-	90	-	-	90
Ангарская городская больница № 1	-	10	-	-	10	10	-	-	10	-	-	10
МАНО Медсанчасть-36 (г. Ангарск)	2	-	-	2	-	-	-	-	-	-	-	-
Участковая больница с. Бирюлька(Качугский район)	-	10	-	-	10	10	-	-	17	-	-	17
Участковая больница с. Анга (Качугский район)	-	-	-	-	-	5	-	-	-	-	-	-
Участковая больница с. Харбатово (Качугский район)	10	-	-	10	-	-	12	-	-	-	-	-
Участковая больница п. Атагай	25	-	-	25	-	-	25	-	-	25	-	-

Участковая больница п. Шум(Нижнеудинский район)	25	-	-	25	-	-	25	-	-	25	-	-
Городская больница г. Алзамай (Нижнеудинский район)	25	-	-	25	-	-	25	-	-	25	-	-
Саянская городская больница	10	-	-	10	-	-	5	-	-	-	-	-
Тулунская районная больница	20	-	-	20	-	-	-	-	-	-	-	-
Участковая больница п.г.т. Мишелевка (Усольский район)	5	-	-	5	-	-	-	-	-	-	-	-
Городская больница п. Октябрьский (Чунский район)	25	-	-	25	-	-	-	-	20	-	-	-
Тулунская городская больница	5	-	-	5	-	-	-	-	-	-	-	-
Областной онкологический диспансер	-	-	-	-	-	-	-	-	12	-	-	12
Участковая больница с. Новожилкино (Усольский район)	-	-	-	-	-	-	-	-	3	-	-	-
Участковая больница с. Нельхан (Аларский район)	-	-	-	-	-	-	-	-	10	10	-	-
Братская городская больница № 5	-	-	-	-	-	-	5	-	-	-	-	-
Участковая больница с. Худоелань (Нижнеудинский район)	-	-	-	-	-	-	25	-	-	25	-	-
Участковая больница с. Марково (Усть-Кутский район)	-	-	-	-	-	-	15	-	-	-	-	-
Итого:	182*	100	0	182*	100	115	167	0	162	140	0	129

* по данным Подпрограммы Иркутской области «Оказание паллиативной помощи» 2

Таблица № 3: сводные данные.

	на 01.01.2011	на 01.01.2013	на 01.11.2016	факт
сестринского ухода	182	182	167	140
хосписные	100	100	0	0
паллиативные для взрослых	0	115	162	129
Итого:	282	397	329	269

Согласно плану обеспечения коечным фондом граждан, нуждающихся в паллиативной медицинской помощи, обозначенному в Подпрограмме «Оказание паллиативной помощи» Государственной программы Иркутской области «Развитие здравоохранения» на 2014-2020 годы, в 2018 году должно быть 357 паллиативных коек для взрослого населения. По факту, в ходе посещения учреждений здравоохранения, установлено, что паллиативных коек, по состоянию на декабрь 2016 г., - 129, коек сестринского ухода - 140. Количество коек сестринского ухода, по сравнению с 2013 г., сократилось на 42 койки, паллиативных - увеличилось на 14. В сумме, если руководствоваться ответом минздрава региона, количество коек сестринского ухода и паллиативных для взрослых на конец 2016 года должно было составлять 329, по факту же их 269. Таким образом, происходит сокращение обеспеченности населения коечным фондом по паллиативной медицинской помощи при его явном дефиците, а также существует недостоверность сведений, представляемых региональным минздравом. С течением времени доступность данного вида медицинской помощи не улучшается, а ухудшается.

Хосписа, согласно ответу минздрава региона, в области нет, хотя до 2013 г., по данным Подпрограммы Иркутской области «Оказание паллиативной помощи», хосписные койки функционировали в Иркутской городской больнице № 7 (80 коек), Ангарской городской больнице № 1 (10 коек), участковой больнице с. Бирюлька Качугского района (10 коек). При этом именно в хосписах создаются наиболее комфортные условия для граждан при оказании паллиативной помощи. В отличие от отделения паллиативной медицинской помощи, в хосписе данный вид помощи оказывается во всех формах: в амбулаторной, стационарной и на дому, оказывается содействие пациентам и их родственникам в решении социальных и юридических вопросов, а в штатных нормативах дополнительно предусмотрены должности врача по паллиативной медицинской помощи, невролога, провизора и большее количество должностей медицинских сестер.

Минздрав региона сообщает, что паллиативная медицинская помощь взрослому населению на территории региона оказывается, по состоянию на ноябрь 2016 г., в 17-ти учреждениях. Фактически, на момент посещения этих учреждений Уполномоченным и сотрудниками его аппарата, было установлено, что она может оказываться только в 10-ти. При этом 6 из них расположены в сельской местности, в удалении от районных центров, что не позволяет создать условия для использования диагностической и клинической базы организации, проведения специальных методов поддерживающего лечения и реабилитационных мероприятий, отсутствуют надлежащие санитарно-эпидемиологические условия, а также наличие необходимой штатной укомплектованности, не соблюдаются стандарты оснащения, установленные Порядком.

В ряде учреждений, по заявлению их руководителей, эти целевые койки были перепрофилированы из-за отсутствия потребности, что маловероятно. При этом только в Тулунском районе, где на момент посещения коек вообще не было, пациентов, состоящих на учете с диагнозами, по которым показана паллиативная медицинская помощь в той или иной форме, 1 990 человек. Реальная картина нуждаемости в паллиативной помощи и обеспеченности ею, доступности этой помощи до сведения общества не доводится. В ходе подготовки настоящего доклада было установлено, что информация об оказании этой помощи нередко умышленно не доводится до сведения граждан в полном объеме из-за опасения большого потока пациентов, в результате которого имеющиеся ресурсы не позволят оказать эту помощь всем нуждающимся. Информации о 40 % учреждений, оказывающих паллиативную медицинскую помощь взрослому населению в Иркутской области, в открытом доступе нет: ни в учреждении на информационных стендах, ни на официальном сайте медицинской организации (участковые больницы, расположенные в п. Атагай, п. Шум, с. Худоелань, городская больница г. Алзамай Нижнеудинского района).

Согласно Порядку, рекомендуемая коечная мощность отделений паллиативной медицинской помощи, сестринского ухода, хосписа - не более 30 коек. При этом наблюдается тенденция к увеличению коечного фонда в учреждениях здравоохранения, расположенных в областном центре. К примеру, в Иркутской городской больнице № 5 в отделении сестринского ухода планируется увеличение с 30 коек до 50. В нарушение требований п. 10.2.3. СанПиН 2.1.3.2630-10 «Санитарно-эпидемиологические требования к организациям, осуществляющим медицинскую деятельность» (далее - СанПиН 2.1.3.2630-10), которым предусмотрена вместимость палат не более 4-х коек, имеются палаты с 5-ю койками. И если не решать проблему комплексно, то увеличение числа коек за счет уплотнения приведет только к ухудшению ситуации. Освобождение под палаты помещений с другим функциональным назначением, в свою очередь, приведет к несоблюдению Порядка. На сегодняшний день в сестринском отделении Иркутской городской больницы № 5 и так отсутствуют смотровой кабинет, перевязочная, помещение для психологической разгрузки.

В отделении сестринского ухода участковой больницы в с. Худоелань Нижнеудинского района, при наличии 25-ти коек, на момент посещения находилось 29 пациентов. В аналогичном отделении участковой больницы в п. Атагай Нижнеудинского района, при 25 койках, размещено 28 пациентов. Ситуация с нарушением требований СанПиН 2.1.3.2630-10 о предельной численности коек в палатах наблюдается также в отделении сестринского ухода участковой больницы с. Нельхан Аларского района, отделениях паллиативной медицинской помощи участковой больницы с. Бирюлька Качугского района и Ангарской городской больницы № 1. В приведенной ниже таблице представлена информация об обеспеченности площадью помещения на одну койку (норматив, согласно СанПиН 2.1.3.2630-10, составляет 9-12 кв.м):

Таблица № 4.

Наименование учреждения	Площадь на 1 койку ($м^2$)
1. Участковая больница п. Атагай	данные не представлены учреждением
2. Участковая больница с. Худоелань	данные не представлены учреждением
3. Участковая больница п. Шум	5 $м^2$
4. Городская больница г. Алзамай	данные не представлены учреждением
5. Качугская районная больница (участковая больница, расположенная в с. Бирюлька)	4 $м^2$
6. Областной онкологический диспансер	10 $м^2$
7. Ангарская городская больница № 1	6 $м^2$
8. Аларская районная больница (участковая больница, расположенная в с. Нельхан)	4 $м^2$
9. Иркутская городская больница № 7	7 $м^2$
10. Иркутская городская больница № 5	5 $м^2$

В Ангарской городской больнице № 1 существующие 10 паллиативных коек не охватывают потребность граждан в них. Срок ожидания госпитализации составляет 2-3 недели. Пациенты, остро нуждающиеся в обезболивающей терапии, не могут ждать такое долгое время. По данным, предоставленным в учреждении, за 2015 год при нормативе 113 человек число пролеченных пациентов составило 258. Отчасти эта проблема решается с помощью выездной патронажной службы. Для повышения эффективности оказания паллиативной помощи пациентам руководство больницы предпринимает меры для перевода отделения в обособленное здание, где появится возможность увеличения коечного фонда.

В отделении паллиативной медицинской помощи Областного онкологического диспансера число пролеченных пациентов превышает нормативные показатели практически в 2 раза: при нормативе 136 человек фактически помощь получили 241. Необходимо отметить, что в лечении онкозаболеваний остро стоит вопрос ранней диагностики, когда шансы на выздоровление ещё высоки. К сожалению, качество проводимой диспансеризации населения в регионе сегодня на низком уровне, а проводимых дополнительных обследований недостаточно. Очень важно проводить профилактическую работу с пациентами. У нас нет плавного перехода между лечением в обычной поликлинике и, к примеру, в паллиативном отделении. Врач просто говорит, что ничего не может сделать. Это тяжело как для больного, так и для членов его семьи.

При рассмотрении вопроса об обеспеченности населения Иркутской области коечным фондом необходимо акцентировать внимание и на дислокации учреждений здравоохранения, где оказывается паллиативная медицинская помощь. По состоянию на декабрь 2016 г. паллиативная медицинская помощь взрослому населению в стационарах оказывается только в г. Иркутске, г. Ангарске, в Качугском, Аларском и Нижнеудинском районах. Учитывая территорию нашей области, географическое расположение населенных пунктов, сложно представить, что этого действительно достаточно.

Как и всякая медицинская помощь, паллиативная должна быть максимально приближена к месту жительства граждан – это является одним из критериев ее доступности. Многие больные, нуждающиеся в паллиативной медицинской помощи, просто не могут доехать до таких учреждений или лишены возможности видеть родственников, которые не в силах часто навещать близких, что отрицательно сказывается на состоянии больного. И это при том, что главным принципом реализации Подпрограммы «Оказание паллиативной помощи» Государственной программы Иркутской области «Развитие здравоохранения» на 2014 - 2020 годы является организация помощи больным с неизлечимыми заболеваниями преимущественно по месту жительства. Этой же программой предусмотрено создание кабинетов паллиативной помощи в амбулаторно-поликлинических организациях или амбулаторно-поликлинических подразделениях медицинских организаций в каждом муниципальном образовании области. На сегодня таких кабинетов 2, и они, опять же, оба в областном центре.

Учитывая потребность населения в паллиативной медицинской помощи, ограниченную территориальность размещения учреждений здравоохранения, в которых она оказывается, Уполномоченный приходит к выводу о формальном подходе министерства к разработке и реализации указанной подпрограммы.

4. Организация работы выездной патронажной службы и кабинетов паллиативной помощи

Оказание паллиативной медицинской помощи возможно, хотя и не в полной мере, с созданием выездной патронажной службы в каждом муниципальном образовании. В Иркутской области выездных бригад всего 2 (Иркутская городская больница № 7, Ангарская городская больница № 1). Основная трудность, как обычно, заключается в финансировании вызова медицинского работника на дом. Тариф установлен только на коечную форму работы, а относительно оплаты выезда бригады в целях оказания помощи на дому вопрос не урегулирован. Согласно Территориальной программе государственных гарантий бесплатного оказания гражданам медицинской помощи в Иркутской области на 2016 год, на 1 койко-день в медицинских организациях (их структурных подразделениях), оказывающих паллиативную медицинскую помощь в стационарных условиях (включая больницы сестринского ухода), за счет средств областного бюджета выделяется 1 495,4 рубля. Это объясняет желание руководителей учреждений здравоохранения иметь фиксированное, стабильное финансирование именно коечного фонда и развиваться в этом направлении. Потребность в выездных бригадах, так как она все равно есть, и достаточно большая, восполняется за счет вызова бригад скорой помощи, финансирование которых, оснащение и другие вопросы организации деятельности значительно разнятся с выездной патронажной службой, оказывающей паллиативную помощь. При этом если бы выездная служба функционировала в требуемом объеме и качественно, многие пациенты и их родственники, возможно, отказались бы от стационара. Безусловно, бывают ситуации, когда состояние больного критическое, и ему нужен постоянный профессиональный уход и помощь, или родные не могут уделять достаточно времени для ухода, так как большую часть времени находятся на работе. При таком положении родственники, если возможно, берут отпуск или увольняются. В последние дни своей жизни большинству пациентов хочется быть дома, в привычной обстановке, с родными и близкими, и, если человек получит обезболивание дома, ему уже не надо будет никуда ехать. Нельзя допустить, чтобы паллиативные койки превращались в койки сестринского ухода для одиноких пациентов. В Иркутской городской больнице № 7 выездная патронажная служба за 8 часов работы посещает в среднем около 6 пациентов. Этого явно недостаточно: необходимо не менее 6 таких бригад, ведь на учете этой больницы, по состоянию на 06.12.2016 г., 1 144 нуждающихся в паллиативной медицинской помощи.

Уполномоченный считает необходимым развивать оказание паллиативной медицинской помощи гражданам посредством организации работы кабинетов паллиативной помощи и выездных патронажных служб, чтобы эта помощь стала более доступной. В этих целях необходимо регламентировать порядок финансирования данной службы. Помимо этого, с учетом потребности населения в этом виде помощи, для решения проблем ее оказания, в Иркутской области необходимо создать Центр паллиативной медицинской помощи.

5. Вопросы межведомственного взаимодействия

Оказание медицинской помощи указанной категории граждан требует внимания не только органов здравоохранения.

Существует большая проблема в несогласованности действий учреждений здравоохранения и социальной защиты. В ходе работы с обращениями граждан было установлено, что в учреждениях министерства социальной защиты, опеки и попечительства Иркутской области есть граждане, нуждающиеся в паллиативной медицинской помощи, в то же время на паллиативных койках в больницах нередко находятся непрофильные пациенты, просто бездомные и, порою, те, кто должен быть устроен в учреждения социальной защиты. И медицинские работники вынуждены выполнять несвойственные им функции социальных работников по сбору и оформлению документов, чтобы передать пациента, к примеру, в дом престарелых, ведь бывает, что у человека нет ни паспорта, ни прописки, и все это время он занимает эту, такую нужную кому-то, койку. Это особенно характерно для участковых больниц.

В Иркутской области принято Постановление Правительства Иркутской области от 15.12.2014 № 650-пп «О межведомственном взаимодействии исполнительных органов государственной власти Иркутской области в связи с реализацией полномочий в сфере социального обслуживания граждан в Иркутской области». Одним из критериев оценки результатов межведомственного взаимодействия является обеспечение предоставления социальных услуг и социального сопровождения гражданам с использованием межведомственного взаимодействия, снижение количества взаимодействий граждан с органами, осуществляющими межведомственное взаимодействие, и подведомственными им организациями при получении социальных услуг и услуг в рамках социального сопровождения. Получается ситуация, когда документ есть на бумаге, но в жизни он не реализуется, или реализуется не в полной мере. Уполномоченный считает: при оказании паллиативной помощи необходимо разработать четкую регламентацию порядка взаимодействия обозначенных структур, возможно также с привлечением Управления по вопросам миграции Главного управления Министерства внутренних дел России по Иркутской области, Главного бюро медико-социальной экспертизы по Иркутской области, с проработкой этого механизма на местах, в конкретных населенных пунктах, в конкретных учреждениях. Чтобы была прямая связь между медицинским работником, социальным работником и, в случае необходимости, бюро медико-социальной экспертизы в целях своевременного и оперативного решения возникающих вопросов.

6. Укомплектованность кадрами, условия труда медицинских работников

Отдельного внимания требует вопрос кадровой обеспеченности и профессиональной подготовки медицинских работников по оказанию паллиативной помощи. В большинстве учреждений здравоохранения Иркутской области заведующие паллиативных отделений, отделений сестринского ухода, врачи, оказывающие паллиативную медицинскую помощь, средний медицинский персонал не имеют специальной подготовки по данному профилю, предусмотренной ст. 36 Федерального закона от 21.11.2011 № 323-ФЗ. Знания по паллиативной медицине можно получить лишь в рамках курсов дополнительного профессионального образования. В Федеральном государственном бюджетном образовательном учреждении высшего образования «Иркутский государственный медицинский университет» Министерства здравоохранения Российской Федерации отсутствует профильная кафедра по подготовке специалистов, оказывающих паллиативную медицинскую помощь. И ее создание затруднено ввиду отсутствия в номенклатуре специальностей врача по паллиативной медицинской помощи.

Уполномоченный считает, что медицинские учреждения, не имеющие в своем составе врачей и медсестер, которые обладают необходимыми знаниями по оказанию паллиативной медицинской помощи, не должны получать лицензию на этот вид деятельности.

Отрицательно сказывается на качестве оказания паллиативной медицинской помощи гражданам нехватка кадров. В приведенной ниже таблице представлена информация об укомплектованности отделений врачами, средним и младшим медицинским персоналом, в том числе без учета совместительства:

Таблица № 5.

№	Учреждения здравоохранения	Врачи			Средний медицинский персонал			Младший медицинский персонал		
		Штатные должности	Факт	Коэф. совместительства	Штатные должности	Факт	Коэф. совместительства	Штатные должности	Факт	Коэф. совместительства
1.	Нижнеудинская районная больница (участковые больницы в пос. Атагай, Шум, с. Худоелань, п. городская больница г.Алзамай)	2,25	-	-	39,25	35	0,9	43,25	42	0,97
2.	Качугская районная больница (участковая больница, расположенная в с. Бирюлька)	данные не предоставлены учреждением								
3.	Областной онкологический диспансер	1,5	1	1,5	6,5	4	1,6	5	3	1,6
4.	Ангарская городская больница № 1	0,5	-	-	8,5	5	1,5	5,75	3	1,8
5.	Аларская районная больница (участковая больница в с. Нельхан)	0,5	0,5	1,3	4,5	4	1,4	4	3,75	1,1
6.	Иркутская городская больница № 7	18	8	2,25	36	24	1,5	44,5	23	1,9
7.	Иркутская городская больница № 5	данные не предоставлены учреждением								

- сотрудники отсутствуют

При этом Министерством утверждаются штатные расписания учреждений, оказывающих паллиативную медицинскую помощь, не соответствующие нормативным требованиям. К примеру, в Иркутской городской больнице № 7 по нормативу должно быть предусмотрено должностей врачей 28,5 единиц (в штатном расписании их только 18, или 63,2 % от норматива), среднего персонала – 75,5 единиц (в штатном расписании – 36, или 47,7 %), младшего персонала – 71,25 (по штатному расписанию – 44,5, или 62,5 %). Относительный показатель фактической укомплектованности кадрами в процентах к нормативному числу составит: врачами – 28 %, средним медицинским персоналом – 31%, младшим медицинским персоналом – 32 %.

Не все медицинские учреждения в процессе подготовки доклада представили данные о реальной потребности кадрового обеспечения, так как не знают нормативных требований. Но и из приведенного выше примера видно, что цифры в отчетах относительно укомплектованности медицинским персоналом не отвечают потребности населения.

В отделении сестринского ухода Иркутской городской больницы № 5 существует потребность в дополнительном обеспечении средним и младшим медицинским персоналом в соответствии с рекомендуемыми штатными нормативами,

утвержденными Порядком. К примеру, здесь отсутствует должность младшей медицинской сестры по уходу за больными. В отделении паллиативной медицинской помощи Иркутской городской больницы № 7 в штате отсутствует медицинская сестра по массажу. В отделении сестринского ухода участковой больницы п. Нельхан Аларского района отсутствует младшая медицинская сестра по уходу за больными. В отделении паллиативной медицинской помощи участковой больницы с. Бирюлька Качугского района отсутствует врач по паллиативной медицине, врач-психотерапевт, старшая медицинская сестра, нет медицинских сестер процедурной, перевязочной, по массажу. Руководители медицинских учреждений, оказывающих паллиативную медицинскую помощь, повсеместно сообщают о значительной нехватке кадров среднего и младшего медицинского персонала, многие из них считают, что нормативные показатели, установленные Порядком, очень занижены и не отвечают необходимой потребности, что негативно сказывается на качестве оказываемой помощи, так как именно средний и младший персонал несет на себе основную нагрузку по уходу за паллиативными больными. Проблема нехватки медицинских сестер, отчасти, заключается в том, что данная должность предусматривает обязательное прохождение программы профессионального обучения, при этом, заработная плата медсестры мало отличается от заработной платы санитарки, которая не имеет этого образования.

Проблему обеспечения кадрами невозможно решить без создания достойных условий труда медицинских работников. По отношению к персоналу должны быть соблюдены определенные санитарные требования, которые практически повсеместно нарушаются. Согласно п. 15.11. СанПиН 2.1.3.2630-10 для персонала стационаров предусматривается устройство гардеробных с секционным разделением для хранения верхней и рабочей одежды, душа и туалета. Душ отсутствует в участковой больнице п. Нельхан Аларского района, участковой больнице с. Бирюлька Качугского района, Ангарской городской больнице № 1. В участковых больницах с. Худоелань, п. Шум, г. Алзамай Нижнеудинского района нет ни душа, ни туалета для персонала.

Согласно п. 15.15. СанПиН 2.1.3.2630-10 медицинский персонал должен быть обеспечен комплектами сменной одежды: халатами, шапочками, обувью в соответствии с табелем оснащения, но не менее 3 комплектов на одного работающего. Во многих учреждениях сменную одежду сотрудники приобретают самостоятельно, поскольку приобретаемые посредством государственных закупок комплекты зачастую не устраивают их ни по своему качеству, ни по соответствию заявленным размерам, и не получают компенсацию за это. В отделении сестринского ухода участковой больницы п. Шум Нижнеудинского района персонал обеспечен двумя комплектами сменной одежды вместо трех. В ряде учреждений гардеробные не обеспечены двухсекционными закрывающимися шкафами, обеспечивающими раздельное хранение домашней и рабочей одежды, что ведет к нарушению санитарно-эпидемиологических требований (участковая больница с. Худоелань).

Уполномоченный считает, что при конкурсной закупке комплектов сменной одежды для персонала следует регламентировать требования к качеству данной продукции, включая соответствие размеров.

Отдельным пунктом создания нормальных условий труда медицинских работников является достойная заработная плата. В таблице № 6 представлены показатели заработной платы врачей, среднего и младшего медицинского персонала (средние, на одну ставку без совмещения):

Таблица № 6

№	Учреждения здравоохранения	Размер заработной платы за 2016 г.					
		Врачи		Средний медицинский персонал		Младший медицинский персонал	
		Средне-месяч-ная заработная плата с учетом совмести-тельства	Без учета совмести-тельства	Среднемесячная заработная плата с учетом совмести-тельства	Без учета совмести-тельства	Средне-месяч-ная заработная плата с учетом совмести-тельства	Без учета совмести-тельства
1.	Нижнеудинская районная больница (участковые больницы в п. Атагай, Шум, с. Худоелань, п. городская больница г. Алзамай)	данные не предоставлены учреждением		21 278,28	12 571,72	14 028,42	8 529,92
2.	Качугская районная больница (участковая больница в с. Бирюлька)	данные не предоставлены учреждением					
3.	Областной онкологический диспансер	30 000,00	13874,88	29 000,00	9 298,80	19 000,00	5 770,24
4.	Ангарская городская больница № 1	данные не предоставлены учреждением		21 531,20	16 268,51	11 169,00	10 984,94
5.	Аларская районная больница (участковая больница в с. Нельхан)	28 548,60	16 270,8	19 804,00	14 711,73	11 900,89	11 160,20
6.	Иркутская городская больница № 7	40 641,90	12444,48	26 562,90	9 564,48	15 499,2	7 024,64
7.	Иркутская городская больница № 5	данные не предоставлены учреждением					

Приведенные данные свидетельствуют о том, что достижение целевых показателей вполне возможно, но, как неоднократно отмечалось Уполномоченным, повышение уровня заработной платы за счет увеличения нагрузки в несколько раз никогда не позволит сотрудникам выполнять свою работу качественно, уделяя необходимое внимание каждому пациенту.

7. Организация транспортировки пациентов

При организации паллиативной помощи важное значение имеют вопросы транспортировки тяжелобольных.

В соответствии с нормативными требованиями по оказанию паллиативной медицинской помощи взрослому населению, транспортировка пациента домой или в другую медицинскую организацию осуществляется в порядке, установленном органом исполнительной власти субъекта Российской Федерации в сфере здравоохранения в соответствии с его полномочиями. В Иркутской области этот вопрос решен только в части транспортировки пациента из одной медицинской организации в другую. Если учесть, что пациенты, нуждающиеся в паллиативной медицинской помощи, зачастую относятся к маломобильной группе населения и не способны передвигаться самостоятельно, и вспомнить, где территориально расположены учреждения здравоохранения, оказывающие эту помощь, вполне логично прийти к выводу, что вопрос организации транспортировки пациентов из дома на лечение и обратно не урегулирован. Сейчас его решение ложится финансовым бременем на родственников, а когда их материальные возможности не позволяют решить эту проблему, человек либо остается без необходимой помощи, либо медицинское учреждение организует этот процесс за счет других ресурсов, не предусмотренных на эти цели.

У отделения сестринского ухода Иркутской городской больницы № 5 собственного транспортного средства нет. При необходимости транспортировки пациентов в другие медицинские учреждения используется машина скорой помощи больницы, которая своим назначением преследует совершенно иные цели. С использованием машины скорой помощи перевозятся пациенты также в участковой больнице п. Атагай Нижнеудинского района. В Иркутской городской больнице № 7 большую трудность вызывает транспортировка пациентов в другие населенные пункты, к примеру, в центры социальной адаптации г. Ангарска или г. Черемхово. В Аларской районной больнице транспортировка пациентов домой или в отделение сестринского ухода участковой больницы п. Нельхан осуществляется учреждением за собственный счет, с использованием служебного транспорта, не имеющего специального оборудования. Транспортировка пациентов отделения сестринского ухода участковой больницы п. Шум Нижнеудинского района осуществляется санитарным транспортом, техническое состояние которого к тому же неудовлетворительное. Качугская районная больница несет значительные транспортные расходы: сказываются большая протяженность района, географическая удаленность населенных пунктов от райцентра, их труднодоступность. При этом износ имеющихся транспортных средств составляет около 70 %. Отвлечение скорой медицинской помощи для перевозки пациентов, нуждающихся в паллиативной медицинской помощи экономически не целесообразно.

Уполномоченный считает необходимым внесение изменений в Территориальную программу государственных гарантий бесплатного оказания гражданам медицинской помощи в Иркутской области в части обеспечения финансирования транспортировки пациента из дома и обратно при оказании паллиативной медицинской помощи специальным транспортом, не связанным с работой скорой медицинской помощи.

8. Организация лечебного питания при нахождении пациента на лечении в стационарных условиях

Составляющей частью лечебного процесса является качественное питание. Это регламентировано Инструкцией по организации лечебного питания в лечебно-профилактических организациях, утвержденной Приказом Минздрава России от 5 августа 2003 г. № 330.

Рекомендуемые среднесуточные наборы продуктов являются основой при составлении стандартных диет в лечебно-профилактическом учреждении. Наименование продуктов питания и их нормирование установлено Приказом Минздрава России от 21.06.2013 № 395н «Об утверждении норм лечебного питания». Необходимый перечень продуктов питания в соответствии с этим Приказом обеспечен далеко не во всех учреждениях здравоохранения, оказывающих паллиативную медицинскую помощь. Зачастую в меню отсутствуют свежие овощи и фрукты, в отдельных учреждениях - и кисло-молочная продукция.

В отделении сестринского ухода Иркутской городской больницы № 5 из свежих фруктов в меню включены только яблоки, которые дают пациентам один раз в неделю, а в отделении сестринского ухода участковой больницы п. Нельхан Аларского района, где также в меню из свежих фруктов присутствуют только яблоки, приобретают их всего один раз в месяц. В Иркутской городской больнице № 7 в меню отсутствуют фрукты, сыр, йогурты, кефир, ряженка.

В основном везде предусмотрен стандартный тип диеты, при котором ритм питания должен быть от 4 до 6 раз в день. Тем не менее, в отдельных учреждениях встречается 3-х разовое питание (участковая больница с. Нельхан).

Минздравом региона не разработана единая методика расчета стоимости питания пациента в день. Ниже указаны показатели стоимости питания пациента в сутки в разрезе учреждений здравоохранения, оказывающих паллиативную медицинскую помощь, представленные некоторыми руководителями медицинских учреждений:

Таблица № 7

№	Учреждения здравоохранения	2015 год			2016 год		
		Норма-тив	Факт	Соотно-шение (%)	Норма-тив	Факт	Соотно-шение (%)
1.	Нижнеудинская районная больница (участковые больницы в п. Атагай, с. Худоелань, п. Шум, городская больница г. Алзамай)	102,5	94,3	92	111,06	105,51	95
2.	Качугская районная больница (участковая больница в с. Бирюлька)	данные не предоставлены учреждением					
3.	Областной онкологический диспансер	57,46	60,83	105	59,02	61,65	104
4.	Ангарская городская больница № 1	данные не предоставлены	142,09	данные не предоставлены учреждением		176,34	данные не предоставлены
5.	Аларская районная больница (участковая больница в с. Нельхан)	159,5	155,16	97	159,5	156,55	98
6.	Иркутская городская больница № 7	108,66	105,31	96	140,00	135,68	96
7.	Иркутская городская больница № 5	данные не предоставлены учреждением					

Как видно из представленных данных, фактическая стоимость питания практически соответствует заложенным суммам (нормативу), но при этом где-то этот показатель равен 61 рублю, а где-то - 176 рублям. Разница практически в 3 раза. С чем это связано? Почему качество питания, рацион должны зависеть от того, в каком учреждении будет находиться человек? Можно предположить ценовой разброс по продуктам питания в зависимости от районирования территории, где находится лечебное учреждение. Но как объяснить эту разницу в пределах одного города?

Уполномоченный считает необходимым установить медико- и экономически обоснованные нормативы стоимости питания в соответствии с утвержденными стандартами лечения пациентов по калорийности и структуре питания, с учетом дифференциации цен в регионе.

Помимо этого, отдельного внимания требует оснащение пищеблоков и столовых, буфетов учреждений. Приказом Минздрава России от 21.06.2013 № 395н «Об утверждении норм лечебного питания» разработаны рекомендации по оборудованию пищеблока и буфетных. В большинстве отсутствует укомплектование пищеблоков в полном объеме механическим оборудованием, применяемым для первичной обработки продуктов (машины для обработки круп, картофеля и овощей, машины для обработки мяса и рыбы, машины для приготовления теста, машины для резки хлеба и т.д.).

Как правило, все процессы не механизированы. И что об этом говорить, когда в учреждениях элементарно не хватает посуды. В нарушение п. 14.12. СанПиН 2.1.3.2630-10, в котором говорится о том, что для приготовления и хранения готовой пищи следует использовать посуду из нержавеющей стали, а использование для этих целей эмалированной посуды недопустимо, в ряде учреждений приготовление пищи осуществляется, в том числе, и в эмалированной посуде (участковая больница с. Худоелань, участковая больница с. Бирюлька).

В пищеблоки участковой больницы с. Нельхан Аларского района и участковой больницы с. Бирюлька Качугского района нужны электрические мясорубки, посуда для приготовления, отвечающая требованиям, необходима замена мебели в столовой.

Существуют нарушения в части допуска к работе, связанной с приготовлением пищи, сотрудников без предварительного медицинского осмотра (отсутствовала запись об осмотре сотрудников на день посещения в «Журнале Здоровья» в участковой больнице п. Атагай Нижнеудинского района).

9. Состояние зданий учреждений здравоохранения, организация работы систем водоснабжения, отопления

Здания, в которых расположены отделения паллиативной медицинской помощи и отделения сестринского ухода в Иркутской области, в основном, приспособлены для этих целей и требуют капитального ремонта. В приведенной ниже таблице указаны годы постройки зданий учреждений здравоохранения и годы проведения капитальных ремонтов:

Таблица № 8.

Наименование учреждения	Год постройки	Год проведения капитального ремонта
1. Нижнеудинская районная больница:		
участковая больница п. Атагай	1983	2016 - ремонт только крыши
участковая больница с. Худоелань	1960	2009
участковая больница п. Шум	1937	капитального ремонта не проводилось
городская больница г. Алзамай	1969	капитального ремонта не проводилось
2. Качугская районная больница (участковая больница в с. Бирюлька)	1995	капитального ремонта не проводилось
3. Областной онкологический диспансер	2013	не требуется
4. Ангарская городская больница № 1	1961	капитального ремонта не проводилось
5. Аларская районная больница (участковая больница в с. Нельхан)	1936	капитального ремонта не проводилось
6. Иркутская городская больница № 7	1953	Частичный ремонт, 2016
7. Иркутская городская больница № 5	1928	2015

В отделении сестринского ухода Иркутской городской больницы № 5 в 2015 году был проведен капитальный ремонт и перепланировка. Условия значительно улучшились, однако часть вопросов осталась нерешенной. В целях увеличения площади палат стены были передвинуты в коридор. В результате ширина дверных проемов в палатах соответствует требованию п. 3.13. СанПиН 2.1.3.2630-10 (помещения, где предусматривается транспортировка пациентов на каталках/функциональных кроватях, должны иметь дверные проемы шириной не менее 120 см, для существующих медицинских организаций - не менее 110 см), а в коридорах - нет. То есть выехать на каталке дальше коридора нельзя. Лестница, ведущая на второй этаж, достаточно крутая, с высокими ступенями, не предусматривает спуска на инвалидной коляске или каталке, что представляет собой реальную угрозу для жизни и здоровья пациентов, имеющих трудности с передвижением, в случае экстренной эвакуации в случае пожара или других стихийных бедствий.

Уполномоченный считает, что в подобных ситуациях необходимо обеспечить учреждения дополнительными средствами эвакуации.

Несоответствие ширины дверных проемов требованиям стандартов выявлены также в отделениях сестринского ухода участковой больницы п. Атагай и городской больницы г. Алзамай Нижнеудинского района.

Как уже было отмечено ранее, при увеличении количества коек остро встанет вопрос с площадью помещений. Здание Иркутской городской больницы № 7 недавно частично отремонтировано (произведена отделка стен внутри помещений панелями), но оно по-прежнему не соответствует технологическим потребностям отделения паллиативной медицинской помощи.

В нарушение п. 6.4. СанПиН 2.1.3.2630-10, в ряде учреждений отсутствуют системы приточно-вытяжной вентиляции с механическим и/или естественным побуждением (Иркутская городская больница № 5, участковая больница с. Нельхан, участковая больница с. Бирюлька).

Ни в одном из посещаемых учреждений в ванных комнатах нет подъемников для лежачих тяжелобольных, предусмотренных п. 10.2.6. СанПиН 2.1.3.2630-10, что вызывает большие трудности их транспортировки санитарками, так как, в большинстве своем, младший медицинский персонал представлен женщинами.

А в ряде учреждений нет даже самой ванной или душа. Больные моются в бане с использованием тазиков, причем санитарные условия там можно признать недопустимыми, унижающими честь и достоинство граждан (участковая больница с. Нельхан, участковая больница с. Худоелань).

Существует и необходимость оборудования санузлов специальными поручнями, так как пациенты данной категории, как правило, передвигаются с большим трудом. На сегодняшний же день в области имеются учреждения, где нет не только поручней, но даже крышки на унитазе или сливного бочка.

В отделении сестринского ухода участковой больницы п. Шум Нижнеудинского района на первом этаже устойчивый сильный запах канализации. Проблема не решается уже более года, и все это время пациенты вынуждены находиться в таких условиях.

В областном онкологическом диспансере образцовые душевые и туалеты для пациентов, но при этом ширина дверного проема совмещенного санузла - 60 см, и проехать туда на коляске невозможно, отсутствуют поручни.

Согласно п. 5.1. СанПиН 2.1.3.2630-10 все действующие лечебные учреждения должны быть оборудованы водопроводом, канализацией, централизованным горячим водоснабжением. Качество воды для хозяйственно-питьевого назначения должно соответствовать требованиям санитарных правил. В Иркутской городской больнице № 7 централизованным является только холодное водоснабжение, а подача горячей воды и отопление организовано за счет собственной котельной. В участковой больнице п. Нельхан Аларского района отсутствие централизованного водоснабжения представляет большую проблему. Вода там только привозная.

В плачевном состоянии находится прачечная отделения сестринского ухода участковой больницы с. Нельхан; в этой ситуации уже можно говорить о недопустимых условиях труда персонала.

Участковая больница с. Бирюлька Качугского района обеспечивается холодной водой за счет собственной скважины, а отапливается помещение собственной котельной. При этом система отопления там требует замены, на момент посещения в здании было холодно, температура воздуха была около 17°С при норме 20-26 °С.

Ни одно из учреждений не приспособлено для того, чтобы в летний период времени лежачих тяжелобольных пациентов выводить или вывозить на кроватях на свежий воздух.

В целом, говоря о необходимости проведения капитальных ремонтов в большинстве учреждений здравоохранения Иркутской области, оказывающих паллиативную медицинскую помощь взрослому населению, Уполномоченный считает целесообразным строительство новых зданий, отвечающих всем необходимым требованиям, в целях создания достойных условий для нахождения там граждан, с количеством койко-мест не более 30.

10. Соблюдение требований к инвентарю и технологическому оборудованию палат, обеспечение пациентов бельем и средствами ухода

Одним из требований к инвентарю и технологическому оборудованию СанПиН 2.1.3.2630-10 является соответствие количества тумбочек и стульев числу коек в палате, а также наличие шкафа для хранения личных вещей пациентов. Относительно фактического укомплектования палат необходимой мебелью, инвентарем в лечебных учреждениях области, оказывающих паллиативную помощь, было отмечено следующее.

В отделении сестринского ухода Иркутской городской больницы № 5 в палатах отсутствуют шкафы; тумбочки установлены по количеству коек, а вот стулья есть не везде. В участковой больнице п. Нельхан Аларского района в палатах также отсутствуют шкафы, кроме того, нет функциональных кроватей, ходунков, предусмотренных стандартом оснащения, и требует замены мебель в палатах. Отделение сестринского ухода участковой больницы с. Худоелань не оснащено прикроватными туалетными креслами, ходунками. Отделение участковой больницы с. Бирюлька Качугского района не оснащено функциональными кроватями, нет прикроватных туалетных стульев, каталки, массажной кушетки, кислородного концентратора, вакуумного электроотсоса, что создает большие трудности при уходе за пациентами медицинскому персоналу.

В отделении паллиативной медицинской помощи Ангарской городской больницы № 1 прямо в помещениях палат хранятся лекарственные препараты и средства индивидуальной обработки, а в помещениях совмещенных санузлов для пациентов - средства санитарной обработки помещений.

Ни в одном из учреждений не соблюдается норма, предусмотренная п. 13.1. СанПиН 2.1.3.2630-10, о выдаче больному после санитарной обработки комплекта чистого нательного белья, пижамы/халата и тапочек. Нахождение больных в стационарах в домашней одежде, конечно, допускается, но бывают ситуации, когда у больного при поступлении при себе нет необходимой одежды и тапочек. Учреждения в полном объеме обеспечивают пациентов постельными принадлежностями, пеленками, средствами для обработки, но при оформлении заявки на финансирование в минздрав региона главными врачами пункт об обеспечении нательным бельем и тапочками даже не включается.

Существует сложность в обеспечении пациентов, нуждающихся в паллиативной медицинской помощи, памперсами и другим абсорбирующим бельем, так как государственное обеспечение этими средствами ухода предусмотрено только для инвалидов в рамках индивидуальных программ реабилитации. При этом далеко не всем пациентам установлена инвалидность, но они могут остро нуждаться в этих средствах ухода.

Уполномоченный считает необходимым предусмотреть обеспечение учреждений здравоохранения, оказывающих паллиативную медицинскую помощь, достаточным количеством памперсов и абсорбирующего белья из расчета средней потребности в зависимости от количества коек.

11. Заключение

В ходе изучения ситуации с реализацией правовых актов, регламентирующих порядок оказания паллиативной медицинской помощи, и положением дел с соблюдением прав граждан, нуждающихся в ней, Уполномоченный убедился в том, что со стороны минздрава региона и подведомственных ему учреждений были приняты недостаточные меры по организации оказания паллиативной медицинской помощи взрослому населению в соответствии с нормативными требованиями.

Право на оказание качественной медицинской помощи у данной категории граждан имеется, а реализовать они его не могут. Обозначенные проблемы, по мнению Уполномоченного, связаны, прежде всего, с недостаточностью финансирования учреждений здравоохранения, недостатками в работе министерства здравоохранения Иркутской области.

К числу проблем Уполномоченный также относит несовершенство правовой регламентации оказания паллиативной медицинской помощи и на федеральном уровне: в качестве целевого показателя, который планируется достичь в ходе реализации Подпрограммы «Оказание паллиативной помощи, в том числе детям» Государственной программы «Развитие здравоохранения» определена обеспеченность населения паллиативными койками.

Уполномоченный считает необходимым сделать акцент также на организацию работы выездной патронажной службы и предусмотреть и другие показатели (количество отделений, кабинетов, укомплектованность кадрами и т.д.).

Меньше всего претензий со стороны Уполномоченного относится к работе медицинского персонала. Сотрудники находятся в условиях, на которые повлиять не в состоянии. В большинстве выявленных недостатков вины работников не усматривается. Медицинский персонал, учитывая особую категорию пациентов, нуждающихся в паллиативной медицинской помощи, старается создать наиболее благоприятные условия для их лечения, порой демонстрируя примеры героизма.

12. Рекомендации:

В целях обеспечения прав граждан, нуждающихся в оказании паллиативной медицинской помощи, на рассмотрение органов государственной власти Иркутской области вносятся следующие предложения:

- провести ревизию учреждений, оказывающих медицинскую помощь на предмет соответствия требованиям, установленным нормативными документами;
- провести актуализацию Подпрограммы «Оказание паллиативной помощи» Государственной программы Иркутской области «Развитие здравоохранения» на 2014 - 2020 годы;
- разработать и реализовать систему организации паллиативной медицинской помощи, во главе которой должен быть Центр оказания паллиативной медицинской помощи гражданам в Иркутской области;
- создать кабинеты паллиативной помощи в амбулаторно-поликлинических организациях или амбулаторно-поликлинических подразделениях медицинских организаций в каждом муниципальном образовании области;
- установить тариф на оплату выезда бригады патронажной службы за счет средств бюджета Иркутской области;
- рассмотреть вопрос о внесении изменения в Территориальную программу государственных гарантий бесплатного оказания гражданам медицинской помощи в Иркутской области в части обеспечения транспортировки пациента из дома и обратно при оказании паллиативной медицинской помощи, решить вопрос оснащения учреждений здравоохранения медицинским транспортом для осуществления выездов медицинского работника кабинета паллиативной помощи или выездной патронажной бригады паллиативной помощи к пациенту;
- организовать прохождение медицинскими работниками всех уровней обучения по направлению оказания паллиативной медицинской помощи;
- регламентировать порядок и обеспечить взаимодействие министерства здравоохранения, министерства социального развития, опеки и попечительства, Управления по вопросам миграции Главного управления министерства внутренних дел России по Иркутской области, Главного бюро медико-социальной экспертизы по Иркутской области, в целях решения вопросов, возникающих при оказании паллиативной медицинской помощи, связанных с социальным обслуживанием граждан, содействием в восстановлении и оформлении документов;
- установить медико- и экономически обоснованные нормативы стоимости питания в соответствии с утвержденными стандартами лечения пациентов, с учетом дифференциации цен в регионе и обеспечить их полное финансирование;
- обеспечить учреждения здравоохранения, оказывающих паллиативную медицинскую помощь средствами ухода (памперсы, абсорбирующее белье) из расчета средней потребности в зависимости от количества коек;
- направить в Министерство здравоохранения Российской Федерации предложения об увеличении рекомендуемых штатных нормативов для учреждений и их структурных подразделений, оказывающих паллиативную медицинскую помощь при укомплектовании средним и младшим медицинским персоналом в соответствии с предложениями руководителей указанных учреждений здравоохранения Иркутской области.

Уполномоченный надеется, что внимательное рассмотрение органами государственной власти Иркутской области данного доклада и принятие мер по устранению отмеченных недостатков позволит облегчить жизнь данной категории пациентов в реализации их конституционного права на бесплатную качественную медицинскую помощь.

Уполномоченный по правам человека в Иркутской области
В.А. Лукин

МИНИСТЕРСТВО ПРИРОДНЫХ РЕСУРСОВ И ЭКОЛОГИИ ИРКУТСКОЙ ОБЛАСТИ

П Р И К А З

17 апреля 2017 года № 10-мпр

Иркутск

О внесении изменений в административный регламент по предоставлению государственной услуги по утверждению нормативов образования отходов и лимитов на их размещение применительно к хозяйственной и (или) иной деятельности юридических лиц и индивидуальных предпринимателей (за исключением субъектов малого и среднего предпринимательства), в процессе которой образуются отходы на объектах, подлежащих региональному государственному экологическому надзору

В соответствии с Положением о министерстве природных ресурсов и экологии Иркутской области, утвержденным постановлением Правительства Иркутской области от 29 декабря 2009 года № 392/171-пп, на основании указа Губернатора Иркутской области от 4 февраля 2016 года № 2-угк «О назначении на должность Крючкова А.В.», руководствуясь статьей 21 Устава Иркутской области:

ПРИКАЗЫВАЮ:

1. Внести в административный регламент по предоставлению государственной услуги по утверждению нормативов образования отходов и лимитов на их размещение применительно к хозяйственной и (или) иной деятельности юридических лиц и индивидуальных предпринимателей (за исключением субъектов малого и среднего предпринимательства), в процессе которой образуются отходы на объектах, подлежащих региональному государственному экологическому надзору, утвержденный приказом министерства природных ресурсов и экологии Иркутской области от 19 декабря 2016 года № 50-мпр (далее – Административный регламент), следующие изменения:

1) пятый абзац Главы 7 Административного регламента исключить;

2) наименование Главы 9 Административного регламента изложить в следующей редакции:

«Глава 9. ИСЧЕРПЫВАЮЩИЙ ПЕРЕЧЕНЬ ДОКУМЕНТОВ, НЕОБХОДИМЫХ В СООТВЕТСТВИИ С НОРМАТИВНЫМИ ПРАВОВЫМИ АКТАМИ ДЛЯ ПРЕДОСТАВЛЕНИЯ ГОСУДАРСТВЕННОЙ УСЛУГИ И УСЛУГ, КОТОРЫЕ ЯВЛЯЮТСЯ НЕОБХОДИМЫМИ И ОБЯЗАТЕЛЬНЫМИ ДЛЯ ПРЕДОСТАВЛЕНИЯ ГОСУДАРСТВЕННОЙ УСЛУГИ, ПОДЛЕЖАЩИХ ПРЕДСТАВЛЕНИЮ ЗАЯВИТЕЛЕМ, СПОСОБЫ ИХ ПОЛУЧЕНИЯ ЗАЯВИТЕЛЕМ, В ТОМ ЧИСЛЕ В ЭЛЕКТРОННОЙ ФОРМЕ, ПОРЯДОК ИХ ПРЕДСТАВЛЕНИЯ»;

3) абзац первый Пункта 16 Административного регламента изложить в следующей редакции:

«16. Исчерпывающий перечень документов, необходимых в соответствии с нормативными правовыми актами для предоставления государственной услуги, которые являются необходимыми и обязательными для предоставления государственной услуги, подлежащих представлению заявителем (представителем заявителя):»;

4) пункт 17 Административного регламента дополнить подпунктом 3 следующего содержания:

«3) по электронной почте с использованием электронных документов.»;

5) наименование Главы 11 Административного регламента изложить в следующей редакции:

«Глава 11. ИСЧЕРПЫВАЮЩИЙ ПЕРЕЧЕНЬ ОСНОВАНИЙ ДЛЯ ОТКАЗА В ПРИЕМЕ ДОКУМЕНТОВ, НЕОХОДИМЫХ ДЛЯ ПРЕДОСТАВЛЕНИЯ ГОСУДАРСТВЕННОЙ УСЛУГИ»;

6) пункт 30 Административного регламента изложить в следующей редакции:

«30. Максимальное время ожидания в очереди при подаче документов, установленных пунктом 16 административного регламента, не превышает 15 минут.»;

7) пункт 56 Административного регламента изложить в следующей редакции:

«56. В течение 5 рабочих дней со дня регистрации заявления и документов должностное лицо министерства, ответственное за рассмотрение документов, рассматривает заявление и документы в порядке их поступления на предмет наличия (отсутствия) оснований для отказа в приеме заявления и документов, необходимых для предоставления государственной услуги.»;

8) пункт 57 Административного регламента изложить в следующей редакции:

«57. При наличии оснований для отказа в приеме заявления и документов, необходимых для предоставления государственной услуги, должностное лицо министерства, ответственное за рассмотрение документов, в течение 10 рабочих дней со дня регистрации заявления и документов подготавливает письменное уведомление об отказе в приеме документов, и обеспечивает его подписание заместителем министра природных ресурсов и экологии Иркутской области и регистрацию должностным лицом министерства, ответственным за прием и регистрацию документов, и направляет его в адрес заявителя.

Письменный мотивированный отказ в приеме заявления и документов, необходимых для предоставления государственной услуги, должен содержать ссылку на основание, предусмотренное пунктом 21 Административного регламента.»;

9) пункт 58 Административного регламента изложить в следующей редакции:

«58. Результатом данной административной процедуры является продолжение административной процедуры должностным лицом министерства, ответственным за рассмотрение заявления и документов, либо направление письма с мотивированным обоснованием об отказе в приеме документов, необходимых для предоставления государственной услуги.»;

10) абзац первый Пункта 60 Административного регламента изложить в следующей редакции:

«60. Основанием для начала административной процедуры является поступление в министерство заявления и документов, указанных в пункте 16 Административного регламента.»;

11) абзац первый Пункта 62 Административного регламента изложить в следующей редакции:

«62. Ответственный исполнитель в течение 10 рабочих дней с даты регистрации заявления рассматривает документы заявителя на соответствие перечню документов, указанных в пункте 16 Административного регламента, и в случае выявления некомплектности документов заявителя, неточностей и (или) неполноты сведений, содержащихся в заявлении, а также несоответствия методическим указаниям состава проекта нормативов образования отходов и лимитов, готовит проект письма с мотивированным обоснованием о возврате заявления и прилагаемых к нему документов (далее – Письмо).»;

12) Главу 25 Административного регламента изложить в следующей редакции:

«Глава 25. ВНЕСЕНИЕ ИЗМЕНЕНИЙ В ДОКУМЕНТ ОБ УТВЕРЖДЕНИИ НОРМАТИВОВ ОБРАЗОВАНИЯ ОТХОДОВ И ЛИМИТОВ НА ИХ РАЗМЕЩЕНИЕ ИЛИ МОТИВИРОВАННЫЙ ОТКАЗ ВО ВНЕСЕНИИ ИЗМЕНЕНИЙ В ДОКУМЕНТ

72. В документ об утверждении нормативов образования отходов и лимитов на их размещение вносятся изменения в случаях:

1) изменения сведений о заявителе, содержащихся в данном документе;

2) изменения данных об объектах размещения отходов - самостоятельно эксплуатируемых (собственных) объектах размещения отходов и/или об объектах размещения отходов, эксплуатируемых другими хозяйствующими субъектами, и на которые отходы индивидуальных предпринимателей и юридических лиц передаются для размещения.

Внесение изменений в документ об утверждении нормативов образования отходов и лимитов на их размещение допускается при условии неизменности утвержденных нормативов образования и лимитов на их размещение в конкретных объектах размещения отходов и только в период действия утвержденных нормативов образования отходов и лимитов на их размещение. Срок действия переоформленного документа об утверждении нормативов образования отходов и лимитов на их размещение не должен превышать срок действия утвержденных нормативов образования отходов и лимитов на их размещение.

73. Административная процедура внесения изменений или отказа во внесении изменений в документ об утверждении нормативов образования отходов и лимитов на их размещение на основании рассмотрения заявления (Приложение № 3) и документов заявителя включает следующие административные действия:

1) прием документов заявителя и регистрация заявления;

2) назначение ответственного исполнителя;

3) рассмотрение документов заявителя;

4) подготовка проекта распоряжения о внесении изменений в документ об утверждении нормативов образования отходов и лимитов на их размещение или письма министерства об отказе во внесении изменений в документ об утверждении нормативов образования отходов и лимитов на их размещение;

5) оформление правового акта министерства о внесении изменений в документ об утверждении нормативов образования отходов и лимитов на их размещение или письма министерства об отказе во внесении изменений в документ об утверждении нормативов образования отходов и лимитов на их размещение;

6) информирование заявителя о готовности документов; выдача документа о внесении изменений в документ об утверждении нормативов образования отходов и лимитов на их размещение и копии распоряжения министерства или письма министерства об отказе во внесении изменений в документ об утверждении нормативов образования отходов и лимитов на их размещение, либо их направление заявителю заказным почтовым отправлением с уведомлением о вручении.

74. Основанием для начала административной процедуры является поступление в Министерство:

1) заявления о внесении изменений в решение об утверждении нормативов образования отходов и лимитов на их размещение с указанием причин необходимости внесения изменений;

2) оригинала(ов) выданного(ых) ранее в установленном порядке решения(й) об утверждении нормативов образования отходов и лимитов на их размещение.

75. Должностное лицо, ответственное за делопроизводство, осуществляет регистрацию заявления в течение 1 рабочего дня с момента его поступления в Министерство. Результатом административного действия является зарегистрированное в установленном порядке заявление заявителя.

При поступлении двух экземпляров заявления один экземпляр заявления с отметкой о дате приема в день обращения возвращается заявителю. Документы заявителя в день регистрации передаются начальнику отдела охраны окружающей среды министерства для назначения ответственного исполнителя для их рассмотрения.

76. Начальник отдела охраны окружающей среды министерства в течение 1 рабочего дня с даты регистрации заявления принимает решение о назначении ответственного исполнителя с учетом его должностных обязанностей и ставит резолюцию о назначении ответственного исполнителя на документах заявителя.

77. Ответственный исполнитель в течение 5 рабочих дней с даты регистрации заявления рассматривает документы заявителя и, при установлении их комплектности, принимает решение о внесении изменений в документ об утверждении нормативов образования отходов и лимитов на их размещение или об отказе во внесении таких изменений и готовит проект распоряжения министерства или письма министерства соответственно.

78. Решение об отказе во внесении изменений в решение об утверждении нормативов образования отходов и лимитов на их размещение принимается министерством в случае:

1) Наличия недостоверной информации в представленных заявлении о внесении изменений в решение об утверждении нормативов образования отходов и лимитов на их размещение и документах, указанных в пункте 77административного регламента;

2) Отсутствия объекта размещения отходов, на котором предполагается размещение отходов, в государственном реестре объектов размещения отходов, сформированном в соответствии с порядком ведения государственного кадастра отходов;

3) Превышения количества отходов, предлагаемых для размещения, над имеющейся вместимостью объекта размещения отходов (по результатам его инвентаризации).

79. Проект распоряжения или письма в течение 1 рабочего дня с момента их подготовки передается на визирование начальнику отдела охраны окружающей среды министерства и в течение этого же рабочего дня - на подпись министру, либо заместителю министра.

В течение 2 дней министр либо заместитель министра подписывает распоряжение или письмо.

80. Ответственный исполнитель в течение 1 рабочего дня с даты регистрации распоряжения министерства о внесении изменений в документ об утверждении нормативов образования отходов и лимитов на их размещение и выдаче документа оформляет документ об утверждении нормативов образования отходов и лимитов на их размещение, который подписывается министром либо заместителем министра и заверяется оттиском гербовой печати министерства.

81. Ответственный исполнитель в день подписания и регистрации документа об утверждении нормативов образования отходов и лимитов на их размещение или письма об отказе во внесении изменений в документ об утверждении нормативов образования отходов и лимитов на их размещение в течение 5 рабочих дней вручает письмо заявителю либо организует его направление заказным почтовым отправлением с уведомлением.

Выдача документов осуществляется заявителю либо его представителю по доверенности ответственным исполнителем.

82. Срок осуществления министерством административной процедуры внесения изменений или отказа во внесении изменений в документ об утверждении нормативов образования отходов и лимитов на их размещение на основании рассмотрения заявления и документов заявителя и выдачи соответствующих документов составляет 10 рабочих дней со дня регистрации заявления и документов.»;

13) пункт 99 Административного регламента исключить;

14) подпункт 1 пункта 109 Административного регламента изложить в следующей редакции:

«1) удовлетворить жалобу, в том числе в форме отмены принятого решения, исправления допущенных опечаток и ошибок в выданных в результате предоставления государственной услуги документах, возврата заявителю денежных средств, взимание которых не предусмотрено нормативными правовыми актами Российской Федерации, нормативными правовыми актами субъектов Российской Федерации, муниципальными правовыми актами, а также в иных формах;»;

15) приложение 1 к Административному регламенту изложить в новой редакции (прилагается).

2. Настоящий приказ вступает в силу через десять календарных дней после дня его официального опубликования и подлежит размещению на официальном сайте министерства природных ресурсов и экологии Иркутской области в информационно-телекоммуникационной сети «Интернет».

Министр
А.В. Крючков

Приложение 1
к Приказу министерства природных ресурсов и экологии Иркутской области
от «_____» _____ 2017 г. № _____

«Приложение 1 к административному регламенту по предоставлению государственной услуги по утверждению нормативов образования отходов и лимитов на их размещение применительно к хозяйственной и (или) иной деятельности юридических лиц и индивидуальных предпринимателей (за исключением субъектов малого и среднего предпринимательства), в процессе которой образуются отходы на объектах, подлежащих региональному государственному экологическому надзору»

БЛОК-СХЕМА ПРЕДОСТАВЛЕНИЯ ГОСУДАРСТВЕННОЙ УСЛУГИ
(в соответствии с III разделом)

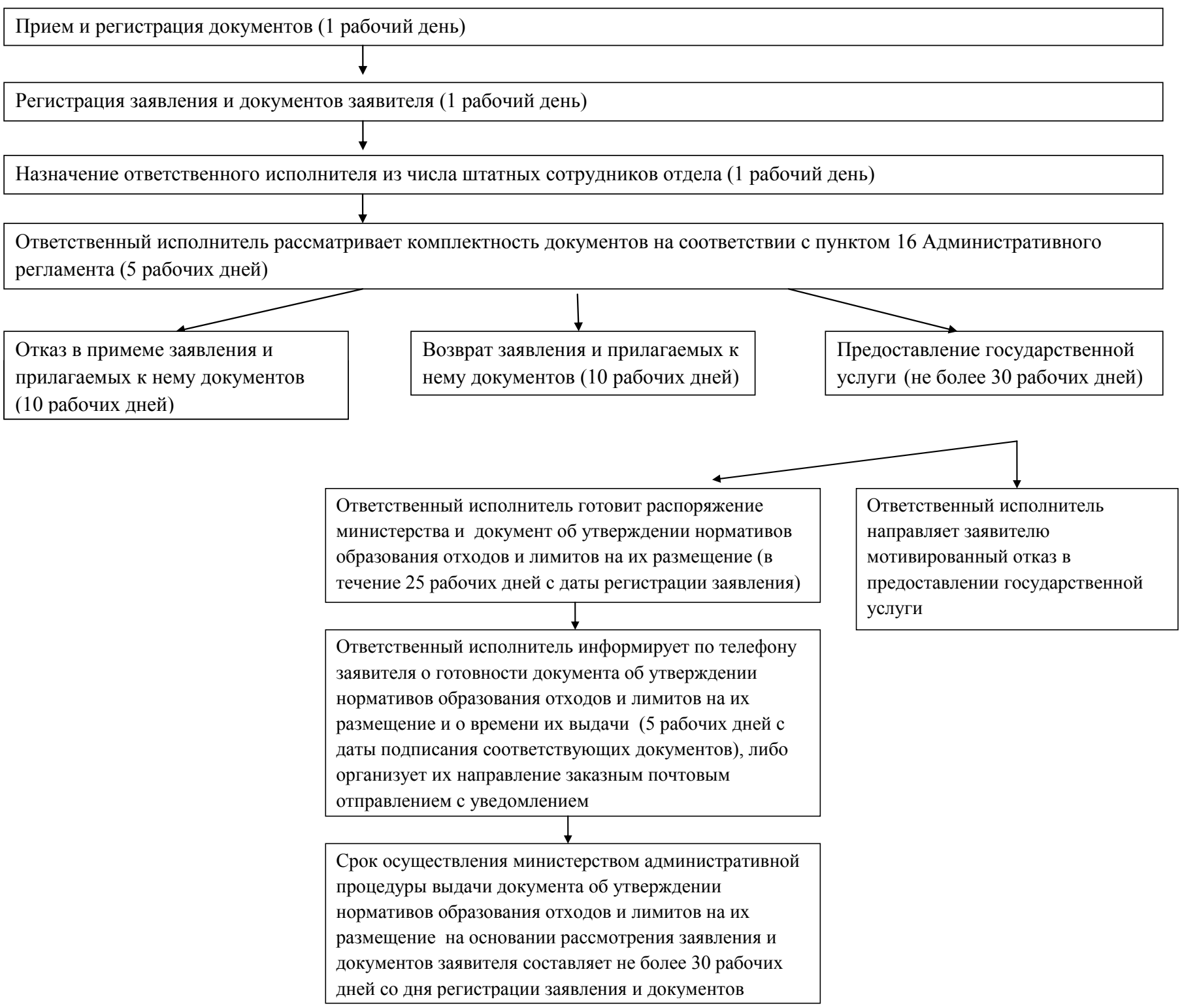

МИНИСТЕРСТВО КУЛЬТУРЫ И АРХИВОВ ИРКУТСКОЙ ОБЛАСТИ

П Р И К А З

28 апреля 2017 г. № 22-мпр

Иркутск

Об утверждении Примерного положения об оплате труда работников государственных учреждений Иркутской области, функции и полномочия учредителя которых осуществляет министерство культуры и архивов Иркутской области

В соответствии с Законом Иркутской области от 27 декабря 2016 года № 131-ОЗ «Об оплате труда работников государственных учреждений Иркутской области», руководствуясь статьей 21 Устава Иркутской области,

ПРИКАЗЫВАЮ:

1. Утвердить прилагаемое Примерное положение об оплате труда работников государственных учреждений Иркутской области, функции и полномочия учредителя которых осуществляет министерство культуры и архивов Иркутской области.

2. Признать утратившими силу:

приказ министерства культуры и архивов Иркутской области от 10 октября 2011 года № 53-мпр-о «Об утверждении Примерного положения об оплате труда работников государственных учреждений Иркутской области, в отношении которых министерство культуры и архивов Иркутской области является главным распорядителем бюджетных средств»;

приказ министерства культуры и архивов Иркутской области от 18 января 2012 года № 2-мпр-о «О внесении дополнения в Примерное положение об оплате труда работников государственных учреждений Иркутской области, в отношении которых министерство культуры и архивов Иркутской области является главным распорядителем бюджетных средств, утвержденное приказом министерства культуры и архивов Иркутской области от 10 октября 2011 года № 53-мпр-о»;

приказ министерства культуры и архивов Иркутской области от 16 мая 2012 года № 39-мпр-о «О внесении изменений в приказ министерства культуры и архивов Иркутской области от 10 октября 2011 года № 53-мпр-о»;

приказ министерства культуры и архивов Иркутской области от 16 августа 2012 года № 68-мпр-о «О внесении изменений в приказ министерства культуры и архивов Иркутской области от 10 октября 2011 года № 53-мпр-о»;

приказ министерства культуры и архивов Иркутской области от 4 декабря 2012 года № 114-мпр-о «О внесении изменений в Примерное положение об оплате труда работников государственных учреждений Иркутской области, в отношении которых министерство культуры и архивов Иркутской области является главным распорядителем бюджетных средств»;

приказ министерства культуры и архивов Иркутской области от 20 марта 2013 года № 20-мпр-о «О внесении изменения в Примерное положение об оплате труда работников государственных учреждений Иркутской области, в отношении которых министерство культуры и архивов Иркутской области является главным распорядителем бюджетных средств»;

приказ министерства культуры и архивов Иркутской области от 18 апреля 2013 года № 44-мпр-о «О внесении изменений, связанных с реализацией Плана мероприятий («дорожной карты»), направленных на повышение эффективности сферы культуры, утвержденного распоряжением Правительства Иркутской области от 28 февраля 2013 года № 58-рп, в отдельные приказы министерства культуры и архивов Иркутской области»;

приказ министерства культуры и архивов Иркутской области от 22 апреля 2013 года № 47-мпр-о «О внесении изменений в размеры минимальных окладов работников государственных учреждений Иркутской области, в отношении которых министерство культуры и архивов Иркутской области является главным распорядителем бюджетных средств»;

приказ министерства культуры и архивов Иркутской области от 24 сентября 2013 года № 85-мпр-о «О внесении изменений в размеры минимальных окладов работников государственных учреждений Иркутской области, в отношении которых министерство культуры и архивов Иркутской области является главным распорядителем бюджетных средств»;

пункт 6 приказа министерства культуры и архивов Иркутской области от 30 сентября 2013 года № 90-мпр-о «О внесении изменений в отдельные приказы министерства культуры и архивов Иркутской области»;

приказ министерства культуры и архивов Иркутской области от 14 февраля 2014 года № 7-мпр-о «О внесении изменений в Примерное положение об оплате труда работников государственных учреждений Иркутской области, в отношении которых министерство культуры и архивов Иркутской области является главным распорядителем бюджетных средств»;

приказ министерства культуры и архивов Иркутской области от 30 апреля 2014 года № 46-мпр-о «О внесении изменений в размеры минимальных окладов работников государственных учреждений Иркутской области, в отношении которых министерство культуры и архивов Иркутской области является главным распорядителем бюджетных средств»;

пункт 2 приказа министерства культуры и архивов Иркутской области от 19 мая 2014 года № 52-мпр-о «О внесении изменений в отдельные приказы министерства культуры и архивов Иркутской области»;

приказ министерства культуры и архивов Иркутской области от 11 июня 2014 года № 64-мпр-о «О внесении изменений в Примерное положение об оплате труда работников государственных учреждений Иркутской области, в отношении которых министерство культуры и архивов Иркутской области является главным распорядителем бюджетных средств»;

приказ министерства культуры и архивов Иркутской области от 18 мая 2015 года № 31-мпр-о «О внесении изменений в Примерное положение об оплате труда работников государственных учреждений Иркутской области, в отношении которых министерство культуры и архивов Иркутской области является главным распорядителем бюджетных средств»;

приказ министерства культуры и архивов Иркутской области от 25 декабря 2015 года № 68-мпр-о «О внесении изменений в приказ министерства культуры и архивов Иркутской области от 10 октября 2011 года № 53-мпр-о»;

приказ министерства культуры и архивов Иркутской области от 14 октября 2016 года № 49-мпр «О внесении изменения в Примерное положение об оплате труда работников государственных учреждений Иркутской области, в отношении которых министерство культуры и архивов Иркутской области является главным распорядителем бюджетных средств»;

приказ министерства культуры и архивов Иркутской области от 14 марта 2012 года № 19-мпр-о «Об утверждении критериев оценки и целевых показателях эффективности деятельности работы государственных учреждений Иркутской области, функции и полномочия учредителя которых осуществляет министерство культуры и архивов Иркутской области»;

приказ министерства культуры и архивов Иркутской области от 26 октября 2011 года № 55-мпр-о «Об утверждении Перечня показателей результативности и качества выполнения должностных обязанностей руководителями учреждений, функции и полномочия учредителя которых осуществляет министерство культуры и архивов Иркутской области»;

приказ министерства от 29 декабря 2016 года № 29-мпр-о «О размере предельного уровня соотношения среднемесячной заработной платы руководителей, заместителей руководителей и главных бухгалтеров подведомственных учреждений и среднемесячной заработной платы иных работников указанных учреждений».

3. Настоящий приказ вступает в силу с 28 июня 2017 года, но не ранее чем через десять календарных дней после дня его официального опубликования.

Министр культуры и архивов Иркутской области
О.К. Стасюлевич

УТВЕРЖДЕНО
приказом министерства культуры и архивов
Иркутской области
от 28 апреля 2017г. № 22-мпр

Примерное положение об оплате труда работников государственных учреждений Иркутской области, функции и полномочия учредителя которых осуществляет министерство культуры и архивов Иркутской области

Глава 1. ОБЩИЕ ПОЛОЖЕНИЯ

1. Настоящее Примерное положение об оплате труда работников государственных учреждений Иркутской области, функции и полномочия учредителя которых осуществляет министерство культуры и архивов Иркутской области (далее – Положение) разработано в соответствии со статьей 144 Трудового кодекса Российской Федерации, Законом Иркутской области от 27 декабря 2016 года № 131-оз «Об оплате труда работников государственных учреждений Иркутской области» (далее - Закон), приказом министерства труда и занятости Иркутской области от 22 марта 2017 года № 20-мпр «Об утверждении Методических рекомендаций по регулированию вопросов оплаты труда работников государственных учреждений Иркутской области» и определяет систему оплаты труда и устанавливает условия оплаты труда работников государственных учреждений Иркутской области, функции и полномочия учредителя которых осуществляет министерство (далее - учреждения).

2. В целях применения настоящего Положения используются следующие термины:

локальные акты об оплате труда - локальные нормативные акты, устанавливающие систему оплаты труда работников учреждения;

работники администрации – руководитель учреждения, заместители руководителя учреждения и главный бухгалтер учреждения;

работники учреждения – физические лица с которыми руководитель учреждения заключил трудовой договор, и руководитель учреждения.

На основании настоящего Положения учреждения принимают локальные акты об оплате труда с учетом мнения выборного органа первичной профсоюзной организации, а при его отсутствии – с учетом мнения представительного органа работников учреждения.

3. Система оплаты труда работников учреждений включает в себя размеры окладов (должностных окладов), доплат и надбавок компенсационного характера, в том числе за работу в условиях, отклоняющихся от нормальных (далее - компенсационные выплаты), систему доплат и надбавок стимулирующего характера (далее - стимулирующие выплаты) и систему премирования.

Система оплаты труда работников учреждения устанавливается с учетом единого тарифно-квалификационного справочника работ и профессий рабочих, единого квалификационного справочника должностей руководителей, специалистов и служащих или профессиональных стандартов, а также с учетом государственных гарантий по оплате труда, рекомендаций Российской трехсторонней комиссии по регулированию социально-трудовых отношений и мнения соответствующих профсоюзов (объединений профсоюзов) и объединений работодателей.

Наименования должностей служащих (профессий рабочих), включаемых в штатное расписание учреждений, определяются в соответствии с единым квалификационным справочником должностей руководителей, специалистов и служащих, единым тарифно-квалификационным справочником работ и профессий рабочих или профессиональными стандартами.

Заработная плата работника учреждения - вознаграждение за труд в зависимости от квалификации работника учреждения, сложности, количества, качества и условий выполняемой работы, а также компенсационные выплаты (доплаты и надбавки компенсационного характера, в том числе за работу в условиях, отклоняющихся от нормальных, работу в особых климатических условиях и на территориях, подвергшихся радиоактивному загрязнению, и иные выплаты компенсационного характера) и стимулирующие выплаты (доплаты и надбавки стимулирующего характера, премии и иные поощрительные выплаты).

4. Минимальные размеры окладов (должностных окладов), ставок заработной платы работников учреждений устанавливаются в соответствии с приложением 1 к настоящему Положению.

Размеры окладов (должностных окладов), ставок заработной платы работников учреждения, за исключением работников администрации, устанавливаются трудовыми договорами на основе профессиональных квалификационных групп (квалификационных уровней профессиональных квалификационных групп), а по должностям, не включенным в профессиональные квалификационные группы, за исключением должностей работников администрации, – в соответствии с положением об оплате труда работников учреждения с учетом сложности исполнения возложенных на работника трудовых (должностных) обязанностей.

5. Трудовые договоры с работниками учреждений, за исключением руководителей учреждений, заключаются на основе примерной формы трудового договора с работником государственного (муниципального) учреждения, предусмотренной приложением 3 к Программе поэтапного совершенствования системы оплаты труда в государственных (муниципальных) учреждениях на 2012 - 2018 годы, утвержденной распоряжением Правительства РФ от 26 ноября 2012 года № 2190-р.

Трудовые договоры с руководителями учреждений заключаются на основе типовой формы трудового договора с руководителем государственного (муниципального) учреждения, утвержденной постановлением Правительства Российской Федерации от 12 апреля 2013 года № 329

6. Виды компенсационных выплат работникам учреждений определены статьей 6 Закона.

Условия установления, размеры или порядок определения размеров компенсационных выплат определяются настоящим Положением в соответствии с требованиями законодательства.

Условия и размеры выплат компенсационного характера работникам учреждения, за исключением руководителей учреждений, определяются локальными актами об оплате труда в соответствии с федеральными законами, иными нормативными правовыми актами Российской Федерации, законами Иркутской области, иными нормативными правовыми актами Иркутской области.

Размеры компенсационных выплат работникам учреждения определяются в процентах к окладам (должностным окладам), ставкам заработной платы или в абсолютных размерах

7. Виды стимулирующих выплат работникам учреждений, за исключением работников администрации, определены статьей 7 Закона.

Размеры (минимальные размеры), порядок и условия установления выплат стимулирующего характера работникам учреждений определяются настоящим Положением.

8. Стимулирующие выплаты работникам администрации определены статьей 8 Закона.

Обязательные требования к порядку и условиям установления, размерам стимулирующих выплат работникам учреждений определяются настоящим Положением в соответствии с требованиями законодательства.

Размеры, порядок и условия установления стимулирующих выплат работникам учреждения, за исключением руководителя учреждения, определяются локальными актами об оплате труда с учетом требований настоящего Положения.

9. Стимулирующие выплаты руководителю учреждения устанавливаются в виде премиальных выплат по итогам работы в процентах к должностному окладу или в абсолютных размерах.

Размеры, порядок и условия установления стимулирующих выплат руководителю учреждения определяются министерством на основании утвержденных им показателей эффективности деятельности руководителя учреждения.

10. Стимулирующие выплаты заместителям руководителя и главному бухгалтеру учреждения устанавливаются в виде премиальных выплат по итогам работы в процентах к должностным окладам или в абсолютных размерах на основании утвержденных показателей и критериев эффективности деятельности работников учреждения.

11. Особенности оплаты труда отдельных категорий работников в соответствии с настоящим Положением включают в себя особенности определения должностных окладов работников, расчета заработной платы,

12. Размер оплаты труда работников не может быть ниже минимального размера оплаты труда, установленного в соответствии с законодательством, а при наличии – в соответствии с региональным соглашением о минимальной заработной плате в Иркутской области и предельными размерами не ограничивается, за исключением случаев, предусмотренных Трудовым кодексом Российской Федерации.

Объем бюджетных ассигнований, направляемых на оплату труда работников, ежегодно индексируется в пределах бюджетных ассигнований, предусмотренных законом Иркутской области об областном бюджете на соответствующий финансовый год и плановый период.

13. Оплата труда работников производится в пределах бюджетных ассигнований, предусмотренных законом области об областном бюджете на соответствующий финансовый год.

14. Бюджетные и автономные учреждения вправе дополнительно обеспечивать стимулирующие выплаты работникам учреждений за счет средств, поступающих от платной и иной приносящей доход деятельности, с учетом требований настоящего Положения.

15. В сфере культуры устанавливаются следующие, обязательные для соблюдения учреждениями, уровни соотношения заработной платы основного, административно-управленческого и вспомогательного персонала:

1) размер предельного уровня соотношения среднемесячной заработной платы работников администрации, формируемой за счет всех источников финансового обеспечения и рассчитываемой за календарный год, и среднемесячной заработной платы иных работников учреждения (без учета заработной платы работников администрации), устанавливается в кратности 6 к 1.

Средняя заработная плата работников администрации и средняя заработная плата иных работников учреждения определяются исходя из фактически начисленной заработной платы и фактически отработанного времени за 12 предшествующих календарных месяцев, в соответствии с Положением об особенностях порядка исчисления средней заработной платы, утвержденным постановлением Правительства Российской Федерации от 24 декабря 2007 года № 922 «Об особенностях порядка исчисления средней заработной платы» и представляется в министерство в порядке, установленном приказом министерства от 14 февраля 2017 года № 7-мпр «Об утверждении порядка представления государственными учреждениями, функции и полномочия учредителя которых осуществляет министерство культуры и архивов Иркутской области, информации о рассчитываемой за календарный год среднемесячной заработной плате руководителей, их заместителей и главных бухгалтеров для размещения ее на сайте министерства культуры и архивов Иркутской области и проверки указанной информации».

Информация о рассчитываемой за календарный год среднемесячной заработной платы работников администрации размещается в информационно-телекоммуникационной сети «Интернет» на официальном сайте министерства, в порядке, установленном постановлением Правительства Иркутской области от 9 января 2017 года № 10-пп «Об установлении Порядка размещения информации о рассчитываемой за календарный год среднемесячной заработной плате руководителей, их заместителей и главных бухгалтеров государственных учреждений Иркутской области, государственных унитарных предприятий Иркутской области и представления указанными лицами данной информации»;

2) соотношение средней заработной платы работников основного и вспомогательного персонала учреждений, формируемой за счет всех источников финансового обеспечения и рассчитываемой за календарный год, 1 к 0,7 - 0,5;

3) предельная доля расходов на оплату труда в фонде оплаты труда учреждения работников административно-управленческого и вспомогательного персонала учреждений, формируемого за счет всех источников финансового обеспечения - не более 40 процентов.

16. Заработная плата работников учреждений (без учета стимулирующих выплат, за исключением стимулирующих выплат, установленных пунктами 34 и 36 настоящего Положения) не может быть меньше заработной платы (без учета выплат стимулирующего характера), выплачиваемой работникам учреждений до изменения систем (условий) оплату труда работников в соответствии с настоящим Положением, при условии сохранения объема трудовых (должностных) обязанностей работников учреждений и выполнения ими работ той же квалификации.

17. Заработная плата работникам учреждений выплачивается не реже чем каждые полмесяца. Конкретная дата выплаты заработной платы устанавливается правилами внутреннего трудового распорядка, коллективным договором или трудовым договором не позднее 15 календарных дней со дня окончания периода, за который она начислена.

18. Порядок и периодичность индексации заработной платы работников учреждений в связи с ростом цен на товары и услуги определяется нормативным правовым актом министерства.

Глава 2. КОМПЕНСАЦИОННЫЕ ВЫПЛАТЫ

19. Работникам учреждения устанавливаются следующие виды компенсационных выплат:

1) выплаты работникам учреждений, занятым на работах с вредными и (или) опасными условиями труда;

2) выплаты за работу в местностях с особыми климатическими условиями;

3) выплаты за работу в условиях, отклоняющихся от нормальных (при совмещении профессий (должностей), сверхурочной работе, работе в ночное время, выходные и нерабочие праздничные дни и при выполнении работ в других условиях, отклоняющихся от нормальных);

4) надбавки за работу со сведениями, составляющими государственную тайну, их засекречиванием и рассекречиванием, а также за работу с шифрами;

5) надбавка за работу в сельской местности.

20. Локальными актами об оплате труда, трудовыми договорами работникам учреждений при наличии оснований, предусмотренных настоящим Положением, иными нормативными правовыми актами, содержащими нормы трудового права, устанавливаются следующие компенсационные выплаты по видам:

1) выплаты работникам, занятым на работах с вредными и (или) опасными условиями труда, устанавливаемые по результатам проведенной специальной оценки условий труда в порядке, установленном законодательством:

за работу на работах с вредными и (или) опасными условиями труда;

2) выплаты за работу в местностях с особыми климатическими условиями:

районный коэффициент и процентная надбавка к заработной плате за работу в районах Крайнего Севера и приравненных к ним местностям, в Южных районах Иркутской области в соответствии со статьей 148 Трудового кодекса Российской Федерации;

3) выплаты за работу в условиях, отклоняющихся от нормальных (при совмещении профессий (должностей), сверхурочной работе, работе в ночное время, выходные и нерабочие праздничные дни и при выполнении работ в других условиях, отклоняющихся от нормальных):

за совмещение профессий (должностей) и (или) за расширение зон обслуживания и (или) за увеличение объема работы или исполнение обязанностей временно отсутствующего работника без освобождения от работы, определенной трудовым договором;

за работу в ночное время;

за сверхурочную работу;

за работу в выходные и нерабочие праздничные дни;

при выполнении работ в других условиях, отклоняющихся от нормальных

4) за работу со сведениями, составляющими государственную тайну, их засекречиванием и рассекречиванием, а также за работу с шифрами:

за работу со сведениями, составляющими государственную тайну;

5) за работу в сельской местности:

за работу в учреждении, расположенном в сельском населенном пункте.

21. Размеры компенсационных выплат работникам устанавливаются в процентах к окладам (должностным окладам), ставкам заработной платы или в абсолютных размерах, за исключением выплат компенсационного характера, предусмотренных подпунктом 2 пункта 20 настоящего Положения.

22. Компенсационная выплата за работу на работах с вредными и (или) опасными условиями труда производится на условиях и в порядке, установленном статьей 147 Трудового кодекса Российской Федерации.

23. Районный коэффициент и процентная надбавка к заработной плате за работу в районах Крайнего Севера и приравненных к ним местностях (в южных районах Иркутской области) устанавливаются на условиях и в порядке, установленных статьями 316, 317 Трудового кодекса Российской Федерации.

24. Компенсационная выплата за совмещение профессий (должностей) и (или) за расширение зон обслуживания и (или) за увеличение объема работы или исполнение обязанностей временно отсутствующего работника без освобождения от работы, определенной трудовым договором, устанавливается работникам на условиях и в порядке, предусмотренных статьей 60.2 Трудового кодекса Российской Федерации.

Размер компенсационной выплаты за совмещение профессий (должностей) и (или) за расширение зон обслуживания и (или) за увеличение объема работы без освобождения от работы, определенной трудовым договором, устанавливается в соответствии со статьей 151 Трудового кодекса Российской Федерации.

25. Выплата за исполнение обязанностей временно отсутствующего работника без освобождения от основной работы, определенной трудовым договором, устанавливается дополнительным соглашением к трудовому договору работника, который исполняет обязанности временно отсутствующего работника.

26. Компенсационная выплата за работу в ночное время устанавливается работникам на условиях и в порядке, предусмотренных статьей 96 Трудового кодекса Российской Федерации.

Размер выплаты определяется в соответствии с абзацем третьим статьи 154 Трудового кодекса Российской Федерации.

27. Компенсационная выплата за сверхурочную работу устанавливается работникам на условиях, в порядке и в размере, установленных статьями 99, 152 Трудового кодекса Российской Федерации.

28. Компенсационная выплата за работу в выходные и нерабочие праздничные дни устанавливается работникам на условиях и в порядке, установленных статьями 113, 153 Трудового кодекса Российской Федерации.

29. Компенсационная выплата за работу со сведениями, составляющими государственную тайну, устанавливается работникам в соответствии с постановлением Правительства РФ от 18 сентября 2006 года № 573 «О предоставлении социальных гарантий гражданам, допущенным к государственной тайне на постоянной основе, и сотрудникам структурных подразделений по защите государственной тайны».

30. Компенсационная надбавка за работу в сельской местности, устанавливается в размере 25 процентов оклада (должностного оклада), ставки заработной платы

Глава 3. СТИМУЛИРУЮЩИЕ ВЫПЛАТЫ

31. В соответствии с настоящим разделом локальными актами об оплате труда устанавливаются стимулирующие выплаты работникам учреждений, за исключением работников администрации (далее по тексту раздела – работники учреждений), если иное не установлено настоящим Положением.

Устанавливаются следующие виды стимулирующих выплат:

1) за интенсивность и высокие результаты работы;

2) за непрерывный стаж работы, за выслугу лет;

3) за качество выполняемых работ;

4) за профессиональное развитие, степень самостоятельности работника и важности выполняемых им работ;

5) премиальные выплаты по итогам работы.

32. Стимулирующие выплаты устанавливаются работникам учреждения в процентах (в коэффициентах) к окладам (должностным окладам), ставкам заработной платы или в абсолютных размерах с учетом требований настоящего Положения.

33. К выплатам за интенсивность и высокие результаты работы относятся следующие категории выплат:

1) выплата работникам учреждений, должности которых включены в группировку должностей работников учреждений «Прочая зрелищно-развлекательная деятельность» перечня должностей работников учреждений по виду экономической деятельности «Предоставление прочих коммунальных, социальных и персональных услуг» в соответствии с приложением 2 к настоящему Положению, за репетиционную нагрузку - в размере не менее 10 процентов;

2) выплата работникам учреждений, должности которых включены в приложение 2 к настоящему Положению, за участие в осуществлении учреждением основной деятельности, предусмотренной уставом учреждения - в размере не менее 10 процентов;

3) выплата за организацию и проведение мероприятий, включенных в федеральные целевые программы - в размере не менее 10 процентов;

4) выплата за реализацию проектов, не предусмотренных государственными заданиями: за работу по заключению и исполнению государственных (муниципальных) контрактов, гражданско-правовых договоров, а также за оказание услуг (выполнение работ) сверх установленного государственного задания учреждения- в размере не менее 10 процентов;

5) выплата за обеспечение производственно-творческой деятельности учреждений: за создание условий для комфортного посещения и (или) пребывания в учреждении, создание, реставрацию (ремонт) и эксплуатацию необходимых для реализации основной деятельности учреждения, предусмотренной уставом, сценическо-постановочных средств, музейного и библиотечного имущества, оборудования, транспортных средств- в размере не менее 10 процентов;

6) выплата за создание условий для реализации национально-культурных прав граждан Российской Федерации, проживающих на территории Иркутской области, относящих себя к определенным этническим общностям: за разработку и реализацию планов и мероприятий в сфере культурной деятельности отдельных граждан, национальных культурных центров, национальных обществ и землячеств- в размере не менее 10 процентов;

7) выплата за сложность подготавливаемых документов по информационным запросам, обращениям граждан, в том числе, если подготовка документа связана с составлением дополнительных запросов в иные организации, применением нормативных правовых актов, использованием отчетных или аналитических показателей, проведением работ по поиску и копированию архивных документов - в размере не менее 10 процентов;

8) выплата за работу с муниципальными образованиями Иркутской области, в том числе при организации научной и методической работы в сфере музейного и библиотечного дела, координировании деятельности муниципальных библиотек и культурно-досуговых учреждений, проведении конкурсных мероприятий, гастролей и выставок в муниципальных образованиях Иркутской области не менее трех раз в год- в размере не менее 10 процентов;

9) выплата за работу по обеспечению оперативного и (или) непрерывного обслуживания зданий и помещений, закрепленных за учреждениями, в том числе, связанную с необходимостью срочного устранения опасности, внезапно возникшей в процессе эксплуатации зданий и помещений, непосредственно угрожающей жизни, здоровью, правам граждан, а также охраняемым законом интересам общества или государства- в размере не менее 10 процентов;

10) выплата за работу с отдельными видами документов: за работу с архивными документами, книжными памятниками, документами при формировании номенклатуры дел, документами при обеспечении государственного учета музейных предметов и музейных коллекций- в размере не менее 10 процентов;

11) выплата педагогическим работникам учреждений за выполнение трудовых (должностных) обязанностей, не связанных с учебной (преподавательской) работой (за классное руководство, заведование учебными кабинетами, отделениями, лабораториями, филиалами, учебно-консультативными пунктами, учебными мастерскими, комиссиями, проверку работ и тетрадей, методическое обеспечение образовательного процесса, организацию и оказание методической, диагностической и консультативной помощи родителям (законным представителям) обучающихся, участие в работе педагогических советов, методических советов (объединений), работу по проведению родительских собраний, выполнение дополнительной индивидуальной и (или) групповой работы с обучающимися, участие в оздоровительных, воспитательных и других мероприятиях, проводимых в целях реализации образовательных программ в организации, включая участие в концертной деятельности, конкурсах, состязаниях, экскурсиях, других формах учебной деятельности) - в размере не менее 5 процентов.

34. К стимулирующим выплатам за непрерывный стаж работы, за выслугу лет относятся следующие категории выплат:

1) выплата за непрерывный стаж работы в учреждении – в размере не менее 10 процентов.

Непрерывным стажем считается период работы в учреждении на условиях трудового договора, заключенного по основному месту работы, не менее трех лет, в течение которых трудовые отношения не прерывались на срок более шести календарных месяцев подряд.

Выплата за непрерывный стаж работы в учреждении педагогическим работникам образовательных учреждений, функции и полномочия учредителя которых осуществляет министерство, не предоставляется.

2) выплата за педагогический стаж – в размере не менее 10 процентов.

Выплата за педагогический стаж устанавливается педагогическим работникам, работающим в образовательных учреждениях, функции и полномочия учредителя которых осуществляет министерство, на условиях трудового договора, заключенного по основному месту работы в соответствующем учреждении. Стаж педагогической работы на основании указанного трудового договора должен составлять не менее трех лет, в течение которых трудовые отношения не прерывались на срок более шести календарных месяцев подряд.

3) выплата за выслугу лет- в размере не менее 10 процентов.

Выслугой лет считается наличие у работника учреждения стажа трудовой деятельности, который в соответствии с законодательством влечет предоставление работнику определенных льгот и преимуществ.

Выплата за непрерывный стаж работы в учреждении (за педагогический стаж) к работникам учреждений, трудовыми договорами которых установлена выплата за выслугу лет, не предоставляется;

4) выплата молодым специалистам- в размере не менее 20 процентов устанавливается работникам в возрасте не старше 35 лет, имеющим законченное высшее (среднее профессиональное) образование, либо учащимся последнего курса образовательной организации высшего (среднего профессионального) образования по занимаемой должности (профессии), стаж работы в соответствующем учреждении которых составляет менее трех лет.

35. К выплатам за качество выполняемых работ относятся следующие категории выплат:

1) выплаты за работу в учреждениях и творческих коллективах с особым статусом:

за работу в Губернаторском симфоническом оркестре Иркутской области – в размере не менее 10 процентов;

за работу в учреждении, имеющем звание «Академический» - в размере не менее 10 процентов;

за работу в учреждении, имеющем статус «Книжная палата», - в размере не менее 10 процентов;

за работу в учреждениях для слепых и глухих - в размере не менее 10 процентов;

2) выплаты работникам учреждений за творческие успехи:

за работу с одаренными детьми и талантливой молодежью, а также с коллективами одаренных детей и талантливой молодежи, являющимися лауреатами областных, межрегиональных, всероссийских и международных выставок и конкурсов в области культуры и искусства, и (или) за работу с одаренными детьми и талантливой молодежью, являющимися стипендиатами и лауреатами премий Губернатора Иркутской области в области культуры и искусства - в размере не менее 10 процентов;

за работу в творческих коллективах учреждений - лауреатах областных, межрегиональных, всероссийских и международных выставок и конкурсов (фестивалях, смотрах, иных мероприятиях, имеющих состязательный характер) в области культуры и искусства – в размере не менее 10 процентов;

за работу в учреждениях - лауреатах областных, межрегиональных, всероссийских и международных выставок и конкурсов (фестивалей, смотров, иных мероприятий, имеющих конкурсный характер) в области культуры и искусства – в размере не менее 10 процентов;

имеющим звание лауреата премии Губернатора Иркутской области – в размере не менее не менее 20 процентов;

награжденным наградами Иркутской области – в размере не менее 20 процентов;

имеющим почетные звания Иркутской области в соответствии с осуществляемой в учреждении трудовой функцией – в размере не менее 20 процентов.

Выплаты, предусмотренные абзацами вторым –пятым настоящего подпункта устанавливаются на срок 12 последовательных календарных месяцев, начиная с месяца, в котором принят правовой акт (решение) о подведении итогов конкурса, выставки (фестивалей, смотров, иных мероприятий, имеющих состязательный характер), предоставлении стипендий и премий.

При наличии оснований для назначения работнику учреждения выплат, предусмотренных абзацами третьим и четвертым настоящего подпункта, надбавка работнику учреждения устанавливается по одному из оснований по выбору работника.

Совокупный размер выплат, установленных работнику учреждения в соответствии с настоящим подпунктом не должен превышать 300 процентов к окладу (должностному окладу), ставки заработной платы.

36. К выплатам за профессиональное развитие, степень самостоятельности работника и важности выполняемых им работ относятся следующие выплаты:

1) выплаты работникам учреждений за почетные звания:

«Народный артист СССР», «Народный артист РСФСР», «Народный артист Российской Федерации», «Народный художник СССР», «Народный художник РСФСР», «Народный художник Российской Федерации», и (или) звание «Народный (с указанием профессии)», соответствующее исполняемой работником трудовой функции - в размере не менее 35 процентов ;

«Заслуженный деятель искусств РСФСР», «Заслуженный деятель искусств Российской Федерации», «Заслуженный артист РСФСР», «Заслуженный артист Российской Федерации», «Заслуженный художник РСФСР», «Заслуженный художник Российской Федерации», «Заслуженный работник культуры РСФСР», «Заслуженный работник культуры Российской Федерации», и (или) звание «Заслуженный (с указанием профессии)», соответствующее исполняемой работником трудовой функции, - в размере не менее 30 процентов ;

2) выплаты работникам учреждений, награжденным ведомственными знаками отличия Министерства культуры СССР, Министерства культуры Российской Федерации, Министерства культуры и массовых коммуникаций Российской Федерации, Министерства образования СССР, Министерства образования Российской Федерации, Министерства образования и науки Российской Федерации, Федеральной архивной службы России, Федерального архивного агентства, Федеральной службы по надзору за соблюдением законодательства в области охраны культурного наследия, - в размере не менее 10 процентов ;

3) выплаты работникам учреждений, которым присвоена ученая степень, соответствующая исполняемой трудовой функции:

за ученую степень доктора наук - в размере не менее 40 процентов;

за ученую степень кандидата наук - в размере не менее 35 процентов.

4) выплаты работникам учреждений за применение иностранных языков в процессе исполнения трудовых (должностных) обязанностей - за применение иностранных языков - в размере не менее 15 процентов;

5) выплаты работникам учреждений за личные заслуги устанавливаются при:

поощрении Президентом Российской Федерации, Правительством Российской Федерации, присвоении работнику почетных званий Российской Федерации, награждении работника знаками отличия Российской Федерации, награждении работника орденами и медалями Российской Федерации – в размере не менее 30 процентов;

награждении ведомственными наградами Министерства образования и науки Российской Федерации и (или) Министерства культуры Российской Федерации и (или) Федерального архивного агентства - в размере не менее 25 процентов;

поощрении министерством – в размере не менее 20 процентов.

Выплата за личные заслуги устанавливается работнику учреждения на период шести последовательных календарных месяцев, начиная с месяца представления в учреждение решения о поощрении (награждении);

6) за категорию (квалификационную, должностную, профессиональную), если категорирование должностей (профессий) предусмотрены единым тарифно-квалификационным справочником работ и профессий рабочих, единым квалификационным справочником должностей руководителей, специалистов и служащих, утвержденных министерством труда и социального развития Российской Федерации, иными нормативными Российской Федерации (за исключением педагогических работников)- в следующих размерах:

работникам учреждений, должности которых согласно приложению 2 к настоящему Положению включены в Перечень должностей работников учреждений Иркутской области по видам экономической деятельности «Предоставление прочих коммунальных, социальных и персональных услуг», «Гостиницы и рестораны», «Целлюлозно-бумажное производство; издательская и полиграфическая промышленность»:

ведущий (ведущий мастер сцены) -в размере 35 процентов ;

высшей категории - в размере 25 процентов;

первой категории – в размере 15 процентов ;

второй категории – в размере 10 процентов;

работникам учреждений, должности (профессии) которых не включены в приложение 2 к настоящему Положению:

главный (за исключением должности главный бухгалтер) – в размере 35 процентов;

ведущий - в размере 25 процентов;

высшей категории (класса) - в размере 20 процентов;

первой категории (класса) - в размере 15 процентов;

второй категории (класса) - в размере 10 процентов;

для должностей без применения категории (класса) – выплата не устанавливается;

работникам учреждений, должности которых согласно приложению 2 к настоящему Положению включены в перечень должностей работников учреждений культуры Иркутской области по виду экономической деятельности «Операции с недвижимым имуществом, аренда и предоставление услуг»:

главный научный сотрудник - в размере 35 процентов;

ведущий научный сотрудник - в размере 25 процентов;

старший научный сотрудник - в размере 20 процентов;

научный сотрудник - в размере 15 процентов;

младший научный сотрудник - в размере 10 процентов;

7) за степень сложности выполняемых работ – в размере не менее 10 процентов.

Сложность выполняемой работы определяется как количество услуг учреждения по основной деятельности, в предоставлении которых работник принимает участие в соответствии с возложенными на него трудовым договором обязанностями;

8) за степень важности выполняемых работ – в размере не менее 10 процентов.

Важность выполняемой работы определяется как степень участия работника в осуществлении основной деятельности учреждения;

9) за квалификационную категорию педагогическим работникам:

при наличии высшей квалификационной категории - в размере не менее 35 процентов;

при наличии первой квалификационной категории – в размере не менее 25 процентов.

37. К премиальным выплатам по итогам работы относятся:

премия по итогам работы за месяц или квартал.

премия по итогам работы за год.

38. Условием премирования работников учреждений за работу в календарном периоде (месяц или квартал, год) является отсутствие фактов применения дисциплинарных взысканий к работнику в соответствующем календарном периоде, в том числе по итогам рассмотрения обращений и заявлений граждан на некачественное оказание услуг (выполнение работ) работником, в случаях, если оказание услуг (выполнение работ) входит в должностные обязанности работника.

39. Основанием выплаты премии по итогам работы в месяц или квартал является наличие конкретных результатов исполнения своих трудовых (должностных) обязанностей, установленных соответствующими трудовыми договорами работников, исполненных качественно и в срок.

Основаниями выплаты премии по итогам работы за год является участие работника учреждения в выполнении государственного задания учреждения.

Степень участия в выполнении государственного задания соответствующего учреждения определяется руководителем, в непосредственном подчинении которого находится работник.

Глава 4. УСТАНОВЛЕНИЕ СТИМУЛИРУЮЩИХ ВЫПЛАТ

40. Стимулирующие выплаты устанавливаются работникам, за исключением работников администрации, с учетом:

1) показателей и критериев эффективности деятельности работников учреждения;

2) рекомендаций комиссии по определению размеров стимулирующих выплат работникам, созданной в учреждении с участием представительного органа работников (далее - комиссия), если иное не установлено настоящим Положением.

41. Порядок установления стимулирующих выплат работникам администрации устанавливается главой 5 настоящего Положения.

42. Показатели и критерии эффективности деятельности работников учреждений определяются локальными актами по оплате труда по каждому виду выплат отдельно с учетом рекомендаций министерства. Конкретные показатели эффективности деятельности работника учреждения указываются в локальном акте по оплате труда или в заключаемом с работником трудовом договоре.

Состав и порядок работы комиссии утверждается локальным актом учреждения.

43. Представление по определению размеров стимулирующих выплат работникам учреждений (далее - представление) направляется руководителю учреждения:

заместителями руководителя - на руководителей структурных подразделений учреждения, а также на иных работников учреждения, непосредственно подчиненных заместителям руководителя учреждений;

руководителями соответствующих структурных подразделений учреждений - на работников, подчиненных руководителям соответствующих структурных подразделений учреждений.

На работников, находящихся в непосредственном подчинении руководителя учреждения, представление составляется ими самостоятельно или руководителем учреждения с учетом установленных настоящей главой требований.

44. Представление должно содержать сведения о выполнении работником учреждения показателей эффективности деятельности, о наличии условий и оснований установления стимулирующих выплат каждого из работников учреждения, находящихся в непосредственном подчинении руководителя структурного подразделения учреждения или заместителя руководителя учреждения, фактически отработанном каждым работником учреждения времени в календарном периоде, включая время нахождения в командировках, рекомендуемый размер выплаты стимулирующего характера.

Представление составляется в свободной форме лицами, указанными в пункте 43 настоящего Положения на основании письменного или устного обращения работника учреждения об установлении стимулирующих выплат, если иное не установлено настоящим Положением.

45. Представление составляется лицами, указанными в пункте 43 настоящего Положения, по собственной инициативе в случаях:

1) при изменении наименований, порядка установления и размеров стимулирующих выплат, предусмотренных локальными актами об оплате труда;

2) фактического изменения результатов (качества) выполнения должностных обязанностей работником, которое может привести к уменьшению размеров стимулирующих выплат, установленных работнику;

3) заключения трудового договора (дополнительного соглашения к трудовому договору) с работником непосредственным руководителем структурного подразделения, в котором работник учреждения должен исполняет (исполняет) трудовые (должностные) обязанности и направляется руководителю учреждения не одного рабочего дня, предшествующего подписанию трудового договора (дополнительного соглашения к трудовому договору) с работником;

4) при установлении и определении размеров премиальных выплат.

46. Размеры стимулирующих выплат, за исключением премиальных выплат по итогам работы, устанавливаются в трудовых договорах, заключаемых с работниками учреждения, за исключением работников администрации, с учетом рекомендаций комиссии по определению размеров стимулирующих выплат.

Размеры премиальных выплат работникам учреждений, за исключением работников администрации, устанавливаются руководителем учреждения в локальном акте учреждения с учетом рекомендаций комиссии по определению размеров стимулирующих выплат.

Глава 5. ОСОБЕННОСТИ УСТАНОВЛЕНИЯ ЗАРАБОТНОЙ ПЛАТЫ РАБОТНИКАМ АДМИНИСТРАЦИИ

47. Должностные оклады руководителей учреждений определяются министерством в заключаемым с ними трудовых договорах в порядке, установленном постановлением Правительства Иркутской области.

48. Должностные оклады заместителей руководителя, главных бухгалтеров учреждений определяются в заключаемых с ними трудовых договорах в зависимости от должностного оклада руководителя соответствующего учреждения.

Должностные оклады заместителей руководителя учреждения устанавливаются на 10 - 45 процентов ниже должностного оклада руководителя соответствующего учреждения.

49. Должностной оклад главного бухгалтера учреждения устанавливается в заключаемом с ним трудовом договоре на 10 - 60 процентов ниже должностного оклада руководителя соответствующего государственного учреждения.

50. Должностные оклады заместителей руководителей, главных бухгалтеров устанавливаются с учетом:

1) размера должностного оклада руководителя учреждения;

2) степени участия в организации осуществления основных видов деятельности учреждения, административно-хозяйственной, финансовой и иных неосновных видов деятельности учреждения;

3) количества заместителей руководителя учреждения;

4) выполнения количественных и качественных показателей государственного задания учреждения в предыдущем году;

5) стажа работы в учреждении.

51. Размеры должностных окладов работников администрации указываются в заключаемых с ними трудовых договорах.

Размеры компенсационных выплат работникам администрации указываются в заключаемых с ними трудовых договорах в соответствии с главой 2 настоящего Положения.

52. Руководителям учреждений стимулирующие выплаты устанавливаются на основании утвержденных министерством показателей эффективности деятельности руководителей учреждений в виде премиальных выплат по итогам работы за месяц, квартал и год в процентах к должностному окладу или в абсолютных размерах.

53. Условием установления стимулирующих выплат руководителям учреждения является отсутствие наложенных на руководителя учреждения дисциплинарных взысканий, фактов привлечения руководителя учреждения к административной и (или) уголовной ответственности в связи с исполнением им трудовых (должностных) обязанностей в соответствующем периоде, за который осуществляется премирование.

54. Размеры стимулирующих выплат руководителям учреждений определяются распоряжениями министерства не позднее 5 числа месяца, следующего за месяцем, которым оканчивается соответствующий период, на основании служебных записок руководителей структурных подразделений министерства о премировании по итогам работы (далее – служебные записки).

55. Служебные записки должны содержать информацию:

1) о соблюдении условий премирования, установленных пунктом 53 настоящего Положения;

2) о выполнении показателей эффективности деятельности руководителей учреждений;

3) о рекомендуемом размере стимулирующих выплат и мотивированное его обоснование.

56. Выплаты стимулирующего характера заместителям руководителя учреждения и главному бухгалтеру учреждения устанавливаются на основании утвержденных показателей и критериев эффективности деятельности работников государственного учреждения в виде премиальных выплат по итогам работы за месяц, квартал и год в процентах к должностным окладам или в абсолютных размерах, а также представлений, направленных руководителю учреждения или самостоятельно им составленных с учетом требований пунктов 43, 44 настоящего Положения.

Глава 6. ИНЫЕ ВОПРОСЫ ОПЛАТЫ ТРУДА

57. Для педагогических работников государственных образовательных учреждений Иркутской области, функции и полномочия учредителя которых осуществляет министерство (далее – педагогические работники), за исключением руководителя учреждения и заместителей руководителя учреждения, устанавливаются следующие особенности определения должностных окладов и расчета заработной платы:

1) ставка заработной платы в месяц за норму часов педагогической работы определяется путем сложения должностного оклада педагогического работника, определенного в соответствии с пунктом 4 настоящего Положения, и стимулирующих выплат, предусмотренных подпунктом 2 пункта 34, подпунктами 1- 3, 9 пункта 36 настоящего Положения;

2) норма часов учебной (преподавательской) работы за ставку заработной платы определяется в соответствии с приложением 1 к приказу Минобрнауки России от 22 декабря 2014 года № 1601 «О продолжительности рабочего времени (нормах часов педагогической работы за ставку заработной платы) педагогических работников и о порядке определения учебной нагрузки педагогических работников, оговариваемой в трудовом договоре» (далее - приказ № 1601).

Время выполнения другой педагогической работы, предусмотренной трудовыми (должностными) обязанностями педагогического работника, включая методическую, подготовительную, организационную, диагностическую работу, работу по ведению мониторинга, работа, предусмотренная планами воспитательных, физкультурно-оздоровительных, спортивных, творческих и иных мероприятий, проводимых с обучающимися, определяется в соответствии с пунктом 2.3 приказа Минобрнауки России от 11 мая 2016 года № 536 «Об утверждении Особенностей режима рабочего времени и времени отдыха педагогических и иных работников организаций, осуществляющих образовательную деятельность» в пределах продолжительности рабочего времени педагогических работников, установленной статьей 333 Трудового кодекса Российской Федерации.

3) норма часов педагогической работы в месяц работникам, для которых установлена продолжительность рабочего времени (норма часов педагогической работы) в неделю, определяется в порядке, установленном приказом Минздравсоцразвития РФ от 13 августа 2009 года № 588н «Об утверждении Порядка исчисления нормы рабочего времени на определенные календарные периоды времени (месяц, квартал, год) в зависимости от установленной продолжительности рабочего времени в неделю»;

4) оплата учебной (преподавательской) работы, выполняемой педагогическим работником с его письменного согласия сверх установленной нормы часов за ставку заработной платы либо ниже установленной нормы часов за ставку заработной платы, осуществляется в порядке, установленном примечанием 4 к приложению 1 приказа № 1601.

58. Материальная помощь руководителю учреждения, при наступлении случая, предусмотренного подпунктом 4 настоящего пункта, - близким родственникам руководителя учреждения (супруга (супруги), родителей, детей, родных братьев, родных сестер) выплачивается при наступлении следующих случаев:

1) наступление длительной (свыше пяти рабочих дней) психотравмирующей ситуации, возникшей не по вине министерства, в течение которой руководитель учреждения продолжает исполнять трудовые (должностные) обязанности или за работником в соответствии с трудовым законодательством сохраняется место работы (должность): смерть или тяжелая болезнь близкого родственника (супруга (супруги), родителей, детей, родных братьев, родных сестер), совершение в отношении имущества руководителя учреждения преступления;

2) причинение вреда здоровью руководителя учреждения, возникшего не по вине министерства, но период исполнения им трудовых (должностных) обязанностей или необходимость приобретения лекарств, а также оплаты дорогостоящего лечения при хронических заболеваниях.

3) смерть руководителя учреждения;

4) регистрация брака;

5) рождение ребенка.

59. Материальная помощь в связи с необходимостью приобретения лекарств, оплаты дорогостоящего лечения выплачивается не чаще одного раза в год, если:

1) сумма приобретенных для собственных нужд руководителем учреждения лекарственных препаратов, отпускаемых по рецепту, в течение календарного месяца превысила половину размера средней заработной платы работников учреждения (без учета заработной платы работников администрации), исчисленной за предыдущий год;

2) в отношении и за счет средств руководителя учреждения осуществлялись виды дорогостоящего лечения, предусмотренные постановлением Правительства РФ от 19 марта 2001 года № 201 «Об утверждении Перечней медицинских услуг и дорогостоящих видов лечения в медицинских учреждениях Российской Федерации, лекарственных средств, суммы оплаты которых за счет собственных средств налогоплательщика учитываются при определении суммы социального налогового вычета».

60. При наступлении любого из случаев, предусмотренных подпунктами 1-3 пункта 58 настоящего Положения, размер материальной помощи составляет от 10 до 40 тысяч рублей.

При наступлении любого из случаев, предусмотренных подпунктами 4 и 5 пункта 58 настоящего Положения, размер материальной помощи составляет пять тысяч рублей.

61. Решение о выплате материальной помощи руководителям учреждений принимается министерством в течение трех рабочих дней со дня представления в министерство руководителем учреждения (близкими родственниками руководителя учреждения) заявления о выплате материальной помощи с приложением документов, подтверждающих факт наступления случаев, предусмотренных пунктом 58 настоящего Положения.

При наступлении случая, предусмотренного подпунктом 3 пункта 58 настоящего Положения, решение о выплате материальной помощи принимается учреждением, в котором исполнял трудовые (должностные) обязанности руководитель учреждения, по заявлению близкого родственника (с приложенной к нему копией свидетельства о смерти), обратившегося за выплатой материальной помощи первым. Решение о выплате материальной помощи с указанием ее размера с учетом требований пункта 59 настоящего Положения принимается в течение двух рабочих дней со дня поступления заявления близкого родственника в учреждение и оформляется локальным актом учреждения.

62. Порядок, условия и размер выплаты материальной помощи работникам учреждений, за исключением руководителей учреждений, определяются коллективными договорами или локальными нормативными актами учреждений, принятыми с учетом мнения представительных органов работников.

Размеры выплачиваемой в соответствии с коллективными договорами, локальными нормативными актами работникам учреждений материальной помощи не могут превышать размеров (максимальных размеров) материальной помощи, предусмотренных пунктом 60 настоящего Положения.

63. Руководителям учреждений при уходе в ежегодный основной оплачиваемый отпуск предоставляется единовременная выплата в связи с уходом в ежегодный оплачиваемый отпуск в размере 10 тысяч рублей. Единовременная выплата в связи с уходом в ежегодный оплачиваемый отпуск выплачивается на основании заявления руководителя учреждения о предоставлении выплаты в связи с уходом в ежегодный оплачиваемый отпуск.

64. Порядок, условия и размер единовременной выплаты в связи с уходом в ежегодный оплачиваемый отпуск работников учреждений, за исключением руководителя учреждения, определяется коллективными договорами или локальными нормативными актами учреждений, принятыми с учетом мнения представительных органов работников.

Размеры единовременной выплаты, выплачиваемой работникам учреждений, в связи с уходом в ежегодный оплачиваемый отпуск, устанавливаются в соответствии с коллективными договорами, локальными нормативными актами и не могут превышать размеров (максимальных размеров) единовременной выплаты, предусмотренных пунктом 63 настоящего Положения.

64. Социальные выплаты, предусмотренные пунктами 58, 62 - 64 настоящего Положения, в состав заработной платы работников учреждений, на который начисляются надбавки, предусмотренные подпунктом 2 пункта 20 настоящего Положения, не включаются.

Министр культуры и архивов Иркутской области
О.К. Стасюлевич

Приложение 1
к Примерному положению об оплате труда работников государственных учреждений Иркутской области, функции и полномочия учредителя которых осуществляет министерство культуры и архивов Иркутской области

Минимальные размеры окладов (должностных окладов), ставок заработной платы работников государственных учреждений Иркутской области, функции и полномочия учредителя которых осуществляет министерство культуры и архивов Иркутской области

1. ПРОФЕССИОНАЛЬНЫЕ КВАЛИФИКАЦИОННЫЕ ГРУППЫ ДОЛЖНОСТЕЙ РАБОТНИКОВ ОБРАЗОВАНИЯ, УТВЕРЖДЕННЫЕ ПРИКАЗОМ МИНЗДРАВСОЦРАЗВИТИЯ РОССИИ ОТ 5 МАЯ 2008 ГОДА N 216Н (ЗА ИСКЛЮЧЕНИЕМ ДОЛЖНОСТЕЙ РАБОТНИКОВ ВЫСШЕГО И ДОПОЛНИТЕЛЬНОГО ПРОФЕССИОНАЛЬНОГО ОБРАЗОВАНИЯ)

Наименование должности (профессии)	Размер минимального оклада, руб.
Профессиональная квалификационная группа должностей работников учебно-вспомогательного персонала первого уровня	
Вожатый	4125
Помощник воспитателя	
Секретарь учебной части	
Профессиональная квалификационная группа должностей работников учебно-вспомогательного персонала второго уровня	
1 квалификационный уровень	
Дежурный по режиму	4300
Младший воспитатель	
2 квалификационный уровень	
Диспетчер образовательного учреждения	4650
Старший дежурный по режиму	
Профессиональная квалификационная группа должностей педагогических работников	
1 квалификационный уровень	
Инструктор по труду	5373
Инструктор по физической культуре	
Музыкальный руководитель	
Старший вожатый	
2 квалификационный уровень	
Инструктор-методист	7133
Концертмейстер	
Педагог дополнительного образования	
Педагог-организатор	
Социальный педагог	
Тренер-преподаватель	
3 квалификационный уровень	
Воспитатель	5586
Мастер производственного обучения	
Методист	
Педагог-психолог	
Старший инструктор-методист	
Старший педагог дополнительного образования	
Старший тренер-преподаватель	
4 квалификационный уровень	
Преподаватель (кроме должностей преподавателей, отнесенных к профессорско-преподавательскому составу)	7133
Преподаватель-организатор основ безопасности жизнедеятельности	
Руководитель физического воспитания	
Старший воспитатель	
Старший методист	
Тьютор (за исключением тьюторов, занятых в сфере высшего и дополнительного профессионального образования)	
Учитель	
Учитель-дефектолог	
Учитель-логопед (логопед)	
Профессиональная квалификационная группа должностей руководителей структурных подразделений	
1 квалификационный уровень	
Заведующий (начальник) структурным подразделением, кабинетом, лабораторией, отделом, отделением, сектором, учебно-консультационным пунктом, учебной (учебно-производственной) мастерской и другими структурными подразделениями, реализующими общеобразовательную программу и образовательную программу дополнительного образования детей (кроме должностей руководителей структурных подразделений, отнесенных ко 2 квалификационному уровню)	6233
2 квалификационный уровень	
Заведующий (начальник) обособленным структурным подразделением, реализующим общеобразовательную программу и образовательную программу дополнительного образования детей	6339
Начальник (заведующий, директор, руководитель, управляющий): кабинета, лаборатории, отдела, отделения, сектора, учебно-консультационного пункта, учебной (учебно-производственной) мастерской, учебного хозяйства и других структурных подразделений образовательного учреждения (подразделения) среднего профессионального образования (кроме должностей руководителей структурных подразделений, отнесенных к 3 квалификационному уровню)	
Старший мастер образовательного учреждения (подразделения) среднего профессионального образования	
3 квалификационный уровень	
Начальник (заведующий, директор, руководитель, управляющий) обособленного структурного подразделения образовательного учреждения (подразделения) среднего профессионального образования	6476

2. ПРОФЕССИОНАЛЬНЫЕ КВАЛИФИКАЦИОННЫЕ ГРУППЫ ОБЩЕОТРАСЛЕВЫХ ДОЛЖНОСТЕЙ РУКОВОДИТЕЛЕЙ, СПЕЦИАЛИСТОВ И СЛУЖАЩИХ, УТВЕРЖДЕННЫЕ ПРИКАЗОМ МИНЗДРАВСОЦРАЗВИТИЯ РОССИИ ОТ 29 МАЯ 2008 ГОДА № 247Н

Профессиональная квалификационная группа «Общеотраслевые должности служащих первого уровня»	
1 квалификационный уровень	
Комендант	4125
Делопроизводитель	
Кассир	
Секретарь	
Секретарь-машинистка	
Секретарь-стенографистка	
Иные должности, предусмотренные Приказом Минздравсоцразвития России от 29 мая 2008 года № 247н, по данной ПКГ	
2 квалификационный уровень	
Должности служащих первого квалификационного уровня, по которым может устанавливаться производное должностное наименование «старший» (для должностей специалистов (служащих), квалификационными характеристиками по которым предусматриваются квалификационные категории, должностное наименование «старший» не применяется)	4370
Профессиональная квалификационная группа «Общеотраслевые должности служащих второго уровня»	
1 квалификационный уровень	
Администратор	5099
Инспекторы: по кадрам, по контролю за исполнением поручений	
Техник	
Художник	
Секретарь незрячего специалиста	
Лаборант	
Секретарь руководителя	
Специалист по работе с молодежью	
Специалист по социальной работе с молодежью	
Иные должности, предусмотренные Приказом Минздравсоцразвития России от 29 мая 2008 года № 247н, по данной ПКГ	
2 квалификационный уровень	
Заведующий архивом	5212
Заведующий канцелярией	
Старший лаборант	
Заведующий копировально-множительным бюро	
Заведующий машинописным бюро	
Заведующий складом	
Заведующий хозяйством	
Иные должности, предусмотренные Приказом Минздравсоцразвития России от 29 мая 2008 года № 247н, по данной ПКГ	
Должности служащих первого квалификационного уровня, по которым устанавливается II внутридолжностная категория	
Должности служащих первого квалификационного уровня, по которым устанавливается производное должностное наименование «старший» (для должностей специалистов (служащих), квалификационными характеристиками по которым предусматриваются квалификационные категории, должностное наименование «старший» не применяется)	
3 квалификационный уровень	
Начальник хозяйственного отдела	5578
Заведующий столовой	
Иные должности, предусмотренные Приказом Минздравсоцразвития России от 29 мая 2008 года № 247н, по данной ПКГ	
Должности служащих первого квалификационного уровня, по которым устанавливается 1 внутридолжностная категория	
4 квалификационный уровень	
Заведующий виварием	5700
Мастер контрольный (участка, цеха)	
Мастер участка (включая старшего)	
Механик	
Начальник автоколонны	
Должности служащих первого квалификационного уровня, по которым может устанавливаться производное должностное наименование «ведущий»	
5 квалификационный уровень	
Начальник (заведующий) мастерской, начальник участка (смены), начальник цеха	5820
Начальник гаража	
Профессиональная квалификационная группа «Общеотраслевые должности служащих третьего уровня»	
1 квалификационный уровень	
Аналитик	6065
Архитектор	
Бухгалтер	
Бухгалтер-ревизор	
Документовед	
Инженер	
Инженер-программист (программист)	
Инженер-электроник (электроник)	
Специалист по маркетингу	
Специалист по связям с общественностью	
Конструктор	
Менеджер по персоналу	
Менеджер по рекламе	
Менеджер по связям с общественностью	
Переводчик	
Профконсультант	
Психолог	
Социолог	
Специалист по кадрам	
Специалист по связям с общественностью	
Экономист	
Экономист по бухгалтерскому учету и анализу хозяйственной деятельности	
Экономист по договорной и претензионной работе	
Экономист по материально-техническому снабжению	
Экономист по планированию	
Экономист по сбыту	
Экономист по труду	
Экономист по финансовой работе	
Эксперт	
Юрисконсульт	
Иные должности, предусмотренные Приказом Минздравсоцразвития России от 29 мая 2008 года № 247н, по данной ПКГ	
2 квалификационный уровень	
Должности служащих первого квалификационного уровня, по которым может устанавливаться II внутридолжностная категория	6674
3 квалификационный уровень	
Должности служащих первого квалификационного уровня, по которым может устанавливаться I внутридолжностная категория	7274
4 квалификационный уровень	
Должности служащих первого квалификационного уровня, по которым может устанавливаться производное должностное наименование «ведущий»	7882
5 квалификационный уровень	
Главный специалист в отделах, отделениях, лабораториях, мастерских, заместитель главного бухгалтера	8490
Профессиональная квалификационная группа «Общеотраслевые должности служащих четвертого уровня»	
1 квалификационный уровень	
Начальники отделов, предусмотренных Приказом Минздравсоцразвития России от 29 мая 2008 года № 247н, по данной ПКГ	8735
2 квалификационный уровень	
Главные: аналитик, специалист по защите информации, технолог, эксперт, механик, энергетик, диспетчер (за исключением случаев, когда должность с наименованием «главный» является составной частью должности руководителя или заместителя руководителя учреждения либо исполнение функций по должности специалиста с наименованием «главный» возлагается на руководителя или заместителя руководителя организации)	8856
3 квалификационный уровень	
Директор (начальник, заведующий) филиала, другого обособленного структурного подразделения	9100

3. ПРОФЕССИОНАЛЬНЫЕ КВАЛИФИКАЦИОННЫЕ ГРУППЫ ДОЛЖНОСТЕЙ РАБОТНИКОВ КУЛЬТУРЫ, ИСКУССТВА И КИНЕМАТОГРАФИИ, УТВЕРЖДЕННЫЕ ПРИКАЗОМ МИНЗДРАВСОЦРАЗВИТИЯ РОССИИ ОТ 31 АВГУСТА 2007 ГОДА № 570

Профессиональная квалификационная группа «Должности технических исполнителей и артистов вспомогательного состава»	
Артист вспомогательного состава театров и концертных организаций	4360
Смотритель музейный	
Контролер билетов	
Профессиональная квалификационная группа «Должности работников культуры, искусства и кинематографии среднего звена»	
Заведующий билетными кассами	5928
Заведующий костюмерной	
Репетитор по технике речи	
Суфлер	
Артист оркестра (ансамбля), обслуживающего кинотеатры, рестораны, кафе и танцевальные площадки	
Организатор экскурсий	
Руководитель кружка, любительского объединения, клуба по интересам	
Распорядитель танцевального вечера, ведущий дискотеки, руководитель музыкальной части дискотеки	
Культорганизатор	
Ассистенты: режиссера, дирижера, балетмейстера, хормейстера	
Помощник режиссера	
Мастер участка ремонта и реставрации фильмофонда	
Аккомпаниатор	
Иные должности, предусмотренные Приказом Минздравсоцразвития России от 31 августа 2007 года № 570, по данной ПКГ	
Профессиональная квалификационная группа «Должности работников культуры, искусства и кинематографии ведущего звена»	
Библиотекарь	6812
Концертмейстер по классу вокала (балета)	
Лектор-искусствовед (музыковед)	
Чтец - мастер художественного слова	
Главный библиотекарь	
Главный библиограф	
Помощник главного режиссера (главного дирижера, главного балетмейстера, художественного руководителя), заведующий труппой	
Библиограф	
Художник-бутафор	
Художник-гример	
Художник-декоратор	
Художник-конструктор	
Художник-скульптор	
Художник по свету	
Художник-модельер театрального костюма	
Художник-реставратор	
Художник-постановщик	
Художник-фотограф	

Мастер - художник по созданию и реставрации музыкальных инструментов	
Репетитор по балету	
Репетитор по вокалу	
Аккомпаниатор-концертмейстер	
Администратор (старший администратор)	
Заведующий аттракционом	
Методист библиотеки, клубного учреждения, музея, научно-методического центра народного творчества, дома народного творчества, центра народной культуры (культуры и досуга) и других аналогичных учреждений и организаций	
Редактор библиотеки, клубного учреждения, музея, научно-методического центра народного творчества, дома народного творчества, центра народной культуры (культуры и досуга) и других аналогичных учреждений и организаций	
Лектор (экскурсовод)	
Артист-вокалист (солист)	
Артист балета	
Артист оркестра	
Артист хора	
Артист драмы	
Артист (кукловод) театра кукол	
Артист симфонического, камерного, эстрадно-симфонического, духового оркестров, оркестра народных инструментов	
Артист оркестра ансамблей песни и танца, артист эстрадного оркестра (ансамбля)	
Артист балета ансамбля песни и танца, танцевального коллектива	
Инспектор манежа (ведущий представление)	
Артист хора ансамбля песни и танца, хорового коллектива	
Артисты - концертные исполнители (всех жанров), кроме артистов - концертных исполнителей вспомогательного состава	
Хранитель фондов	
Редактор (музыкальный редактор)	
Специалист по фольклору	
Специалист по жанрам творчества	
Специалист по методике клубной работы	
Методист по составлению кинопрограмм	
Монтажер	
Музыкальный эксцентрик	
Специалист по учетно-хранительской документации	
Специалист экспозиционного и выставочного отдела	
Кинооператор	
Редактор по репертуару	
Звукооператор	
Ассистент кинооператора	
Ассистент кинорежиссера	
Иные должности, предусмотренные Приказом Минздравсоцразвития России от 31 августа 2007 года N 570, по данной ПКГ	
Профессиональная квалификационная группа «Должности руководящего состава учреждений культуры, искусства и кинематографии»	
Главный балетмейстер	7776
Главный хормейстер	
Главный художник, режиссер-постановщик, балетмейстер-постановщик	
Главный дирижер	
Руководитель литературно-драматургической части	
Заведующий музыкальной частью	
Заведующий художественно-постановочной частью, программой (коллектива) цирка	
Заведующий отделом (сектором) библиотеки	
Заведующий отделом (сектором) музея	
Заведующий передвижной выставкой музея	
Режиссер (дирижер, балетмейстер, хормейстер)	
Звукорежиссер	
Главный хранитель фондов	
Заведующий реставрационной мастерской	
Заведующий отделом (сектором) дома (дворца) культуры, парка культуры и отдыха, научно-методического центра народного творчества, дома народного творчества, центра народной культуры (культуры и досуга) и других аналогичных учреждений и организаций, заведующий художественно-оформительской мастерской	
Заведующий отделением (пунктом) по прокату кино- и видеофильмов	
Директор съемочной группы	
Директор творческого коллектива	
Режиссер массовых представлений	
Кинорежиссер	
Руководитель клубного формирования - любительского объединения, студии, коллектива самодеятельного искусства, клуба по интересам	
Иные должности, предусмотренные Приказом Минздравсоцразвития России от 31 августа 2007 года N 570, по данной ПКГ	

4. ПРОФЕССИОНАЛЬНЫЕ КВАЛИФИКАЦИОННЫЕ ГРУППЫ ПРОФЕССИЙ РАБОЧИХ КУЛЬТУРЫ, ИСКУССТВА И КИНЕМАТОГРАФИИ, УТВЕРЖДЕННЫЕ ПРИКАЗОМ МИНЗДРАВСОЦРАЗВИТИЯ РОССИИ ОТ 14 МАРТА 2008 ГОДА № 121Н

Профессиональная квалификационная группа «Профессии рабочих культуры, искусства и кинематографии первого уровня»	
Бутафор; гример-постижер; костюмер, маляр по отделке декораций; оператор магнитной записи; осветитель; постижер; реквизитор; установщик декораций; изготовитель субтитров; колорист; контуровщик; монтажник негатива; монтажник позитива; оформитель диапозитивных фильмов; печатник субтитрования; пиротехник; подготовщик основы для мультипликационных рисунков; раскрасчик законтурованных рисунков; ретушер субтитров; съемщик диапозитивных фильмов; съемщик мультипликационных проб; укладчик диапозитивных фильмов; фильмотекарь; фототекарь; киномеханик; фильмопроверщик; дежурный зала игральных автоматов, аттракционов и тира; машинист сцены; монтировщик сцены; униформист; столяр по изготовлению декораций; автоматчик по изготовлению деталей клавишных инструментов; арматурщик язычковых инструментов; аэрографист щипковых инструментов; клавиатурщик; гарнировщик музыкальных инструментов; гофрировщик меховых камер; заливщик голосовых планок; изготовитель голосовых планок; изготовитель деталей для духовых инструментов; комплектовщик деталей музыкальных инструментов; облицовщик музыкальных инструментов; обработчик перламутра; оператор стенда по обыгрыванию клавишных инструментов; полировщик музыкальных инструментов; расшлифовщик фильеров; сборщик духовых инструментов; сборщик-монтажник клавишных инструментов; сборщик-монтажник смычковых инструментов; сборщик-монтажник щипковых инструментов; сборщик ударных инструментов; сборщик язычковых инструментов; станочник специальных деревообрабатывающих станков; станочник специальных металлообрабатывающих станков; столяр по изготовлению и ремонту деталей и узлов музыкальных инструментов; струнонавивальщик; струнщик; установщик ладовых пластин	4125
Профессиональная квалификационная группа «Профессии рабочих культуры, искусства и кинематографии второго уровня»	
1 квалификационный уровень	
Красильщик в постижерском производстве 4 - 5 разрядов ЕТКС; фонотекарь; видеотекарь; изготовитель игровых кукол 5 разряда ЕТКС; механик по обслуживанию ветроустановок 5 разряда ЕТКС; механик по обслуживанию кинотелевизионного оборудования 3 - 5 разрядов ЕТКС; механик по обслуживанию съемочной аппаратуры 2 - 5 разрядов ЕТКС; механик по обслуживанию телевизионного оборудования 3 - 5 разрядов ЕТКС; механик по ремонту и обслуживанию кинотехнологического оборудования 4 - 5 разрядов ЕТКС; механик по обслуживанию звуковой техники 2 - 5 разрядов ЕТКС; оператор пульта управления киноустановки; реставратор фильмокопий 5 разряда ЕТКС; оператор видеозаписи 3 - 5 разрядов ЕТКС; регулировщик пианино и роялей 2 - 6 разрядов ЕТКС; настройщик пианино и роялей 4 - 8 разрядов ЕТКС; настройщик щипковых инструментов 3 - 6 разрядов ЕТКС; настройщик язычковых инструментов 4 - 6 разрядов ЕТКС; бронзировщик рам клавишных инструментов 4 - 6 разрядов ЕТКС; изготовитель молоточков для клавишных инструментов 5 разряда ЕТКС; контролер музыкальных инструментов 4 - 6 разрядов ЕТКС; регулировщик язычковых инструментов 4 - 5 разрядов ЕТКС; реставратор клавишных инструментов 5 - 6 разрядов ЕТКС; реставратор смычковых и щипковых инструментов 5 - 8 разрядов ЕТКС; реставратор ударных инструментов 5 - 6 разрядов ЕТКС; реставратор язычковых инструментов 4 - 5 разрядов ЕТКС	6416
2 квалификационный уровень	
Красильщик в постижерском производстве 6 разряда ЕТКС; изготовитель игровых кукол 6 разряда ЕТКС; механик по обслуживанию ветроустановок 6 разряда ЕТКС; механик по обслуживанию кинотелевизионного оборудования 6 - 7 разрядов ЕТКС; механик по обслуживанию съемочной аппаратуры 6 разряда ЕТКС; механик по обслуживанию телевизионного оборудования 6 - 7 разрядов ЕТКС; механик по ремонту и обслуживанию кинотехнологического оборудования 6 - 7 разрядов ЕТКС; механик по обслуживанию звуковой техники 6 - 7 разрядов ЕТКС; реставратор фильмокопий 6 разряда ЕТКС; оператор видеозаписи 6 - 7 разрядов ЕТКС; изготовитель музыкальных инструментов по индивидуальным заказам 6 разряда ЕТКС; интонировщик 6 разряда ЕТКС; настройщик духовых инструментов 6 разряда ЕТКС; настройщик-регулировщик смычковых инструментов 6 разряда ЕТКС; реставратор духовых инструментов 6 - 8 разрядов ЕТКС	7000
3 квалификационный уровень	
Механик по обслуживанию кинотелевизионного оборудования 8 разряда ЕТКС; механик по обслуживанию телевизионного оборудования 8 разряда ЕТКС; механик по ремонту и обслуживанию кинотехнологического оборудования 8 разряда ЕТКС; оператор видеозаписи 8 разряда ЕТКС	7077
4 квалификационный уровень	
Профессии рабочих, предусмотренные 1 - 3 квалификационными уровнями, при выполнении важных (особо важных) и ответственных (особо ответственных) работ	7152

5. ПРОФЕССИОНАЛЬНЫЕ КВАЛИФИКАЦИОННЫЕ ГРУППЫ ДОЛЖНОСТЕЙ РАБОТНИКОВ СФЕРЫ НАУЧНЫХ ИССЛЕДОВАНИЙ И РАЗРАБОТОК, УТВЕРЖДЕННЫЕ ПРИКАЗОМ МИНЗДРАВСОЦРАЗВИТИЯ РОССИИ ОТ 3 ИЮЛЯ 2008 ГОДА № 305Н

Профессиональная квалификационная группа должностей научно-технических работников второго уровня	
1 квалификационный уровень	
техник-проектировщик; чертежник-конструктор	5477
2 квалификационный уровень	
техник-проектировщик II категории	5586
3 квалификационный уровень	
техник-проектировщик I категории	5698
4 квалификационный уровень	
лаборант-исследователь; стажер-исследователь	5812
Профессиональная квалификационная группа должностей научно-технических работников третьего уровня	
1 квалификационный уровень	
инженер-проектировщик; ландшафтный архитектор	5928
2 квалификационный уровень	
инженер-исследователь; инженер-проектировщик II категории; ландшафтный архитектор II категории; переводчик технической литературы	6046
3 квалификационный уровень	
инженер-проектировщик I категории; ландшафтный архитектор I категории	6167
4 квалификационный уровень	
главный: архитектор проекта, инженер проекта, конструктор проекта, ландшафтный архитектор проекта	6290
Профессиональная квалификационная группа должностей научных работников и руководителей структурных подразделений	
1 квалификационный уровень	
младший научный сотрудник, научный сотрудник	6416
2 квалификационный уровень	
старший научный сотрудник	6544
3 квалификационный уровень	
ведущий научный сотрудник	6812
4 квалификационный уровень	
главный научный сотрудник	7000
5 квалификационный уровень	
начальник (заведующий) обособленного подразделения	7776

6. ПРОФЕССИОНАЛЬНЫЕ КВАЛИФИКАЦИОННЫЕ ГРУППЫ ДОЛЖНОСТЕЙ РАБОТНИКОВ ПЕЧАТНЫХ СРЕДСТВ МАССОВОЙ ИНФОРМАЦИИ, УТВЕРЖДЕННЫЕ ПРИКАЗОМ МИНЗДРАВСОЦРАЗВИТИЯ РОССИИ ОТ 18 ИЮЛЯ 2008 ГОДА № 342Н

Профессиональная квалификационная группа «Должности работников средств массовой информации первого уровня»	
Оператор компьютерного набора	4125
Профессиональная квалификационная группа «Должности работников средств массовой информации второго уровня»	
1 квалификационный уровень	
корректор, технический редактор	4370
2 квалификационный уровень	
заведующий секретариатом, референт	4710
3 квалификационный уровень	
заведующий бюро проверки, редактор бюро проверки, фоторедактор	5084
Профессиональная квалификационная группа «Должности работников средств массовой информации третьего уровня»	
1 квалификационный уровень	
выпускающий (редактор по выпуску), корреспондент, фотокорреспондент	5860
2 квалификационный уровень	
дизайнер, редактор, редактор специальных выпусков, старший корреспондент, старший фотокорреспондент, художественный редактор	6027
3 квалификационный уровень	
заведующий отделом по основным направлениям деятельности, обозреватель, редактор II категории, редактор-консультант, редактор представительства (филиала), редактор-стилист, системный администратор, собственный корреспондент, специальный корреспондент	6209
4 квалификационный уровень	
политический обозреватель, редактор I категории, шеф-редактор	6408
Профессиональная квалификационная группа «Должности работников средств массовой информации четвертого уровня»	
1 квалификационный уровень	
директор представительства (филиала), заведующий региональным информационным центром, редактор отдела	7304
2 квалификационный уровень	
ответственный секретарь	7548
3 квалификационный уровень	
главный редактор	7776

7. ПРОФЕССИОНАЛЬНЫЕ КВАЛИФИКАЦИОННЫЕ ГРУППЫ ОБЩЕОТРАСЛЕВЫХ ПРОФЕССИЙ РАБОЧИХ, УТВЕРЖДЕННЫЕ ПРИКАЗОМ МИНЗДРАВСОЦРАЗВИТИЯ РОССИИ ОТ 29 МАЯ 2008 ГОДА № 248Н

Профессиональная квалификационная группа «Общеотраслевые профессии рабочих первого уровня»	
1 квалификационный уровень	
Наименования профессий рабочих, по которым предусмотрено присвоение 1, 2 и 3 квалификационных разрядов в соответствии с Единым тарифно-квалификационным справочником работ и профессий рабочих	4673
Буфетчица	
Педикюрша	
Маникюрша	
Курьер	
Лифтер	
Конюх	
Контролер-кассир	
Кладовщик	
Кастелянша	
Кассир билетный	
Камеронщик	
Гардеробщик	
Горничная	
Грузчик	
Дворник	
Дезинфектор	
Демонстратор одежды	
Подсобный рабочий	
Швея по ремонту одежды	
Оператор электрокотельной	
Обработчик справочного и информационного материала	
Рабочий по комплексному обслуживанию и ремонту зданий	
Рабочий по стирке и ремонту спецодежды	
Слесарь-электрик	
Слесарь-инструментальщик	
Слесарь-сантехник	
Слесарь по ремонту оборудования	
Слесарь-ремонтник	
Кондитер	
Истопник	
Носильщик	
Оператор аппаратов микрофильмирования и копирования	
Оператор копировальных и множительных машин	
Парикмахер	
Повар	
Переплетчик документов	
Полотер	
Рабочий по уходу за животными	
Садовник	
Сторож (вахтер)	
Уборщик производственных помещений	
Уборщик служебных помещений	
Уборщик территорий	
Фотооператор	
Швейцар	
Иные профессии, утвержденные Приказом Минздравсоцразвития России от 29 мая 2008 года N 248н, по данной ПКГ 1 квалификационного уровня	
2 квалификационный уровень	
Профессии рабочих, отнесенные к первому квалификационному уровню, при выполнении работ по профессии с производным наименованием «старший» (старший по смене)	4719
Профессиональная квалификационная группа «Общеотраслевые профессии рабочих второго уровня»	
1 квалификационный уровень	
Наименования профессий рабочих, по которым предусмотрено присвоение 4 и 5 квалификационных разрядов в соответствии с Единым тарифно-квалификационным справочником работ и профессий рабочих	5364
Водитель автомобиля	
Пожарный	
Закройщик	
Оператор электронно-вычислительных и вычислительных машин	
Иные профессии, утвержденные Приказом Минздравсоцразвития России от 29 мая 2008 года № 248н, по данной ПКГ 1 квалификационного уровня	
2 квалификационный уровень	
Наименования профессий рабочих, по которым предусмотрено присвоение 6 и 7 квалификационных разрядов в соответствии с Единым тарифно-квалификационным справочником работ и профессий рабочих	6186
3 квалификационный уровень	
Наименования профессий рабочих, по которым предусмотрено присвоение 8 квалификационного разряда в соответствии с Единым тарифно-квалификационным справочником работ и профессий рабочих	6872
4 квалификационный уровень	

Наименования профессий рабочих, предусмотренных 1 - 3 квалификационными уровнями настоящей профессиональной квалификационной группы, выполняющих важные (особо важные) и ответственные (особо ответственные) работы	7152

8. ПРОФЕССИОНАЛЬНЫЕ КВАЛИФИКАЦИОННЫЕ ГРУППЫ ДОЛЖНОСТЕЙ МЕДИЦИНСКИХ И ФАРМАЦЕВТИЧЕСКИХ РАБОТНИКОВ, УТВЕРЖДЕННЫЕ ПРИКАЗОМ МИНЗДРАВСОЦРАЗВИТИЯ РОССИИ ОТ 6 АВГУСТА 2007 ГОДА N 526

Профессиональная квалификационная группа «Медицинский и фармацевтический персонал первого уровня»	
1 квалификационный уровень	
Санитарка	4125
Иные должности, утвержденные Приказом Минздравсоцразвития России от 6 августа 2007 года N 526, по данной ПКГ 1 квалификационного уровня	
Профессиональная квалификационная группа «Средний медицинский и фармацевтический персонал»	
1 квалификационный уровень	
Инструктор по лечебной физкультуре	4650
Иные должности, утвержденные Приказом Минздравсоцразвития России от 6 августа 2007 года N 526, по данной ПКГ 1 квалификационного уровня	
2 квалификационный уровень	
Медицинская сестра диетическая	5373
Иные должности, утвержденные Приказом Минздравсоцразвития России от 6 августа 2007 года N 526, по данной ПКГ 2 квалификационного уровня	
3 квалификационный уровень	
Медицинская сестра	5478
Медицинская сестра патронажная	
Медицинская сестра по физиотерапии	
Медицинская сестра по массажу	
Зубной техник	
Иные должности, утвержденные Приказом Минздравсоцразвития России от 6 августа 2007 года N 526, по данной ПКГ 3 квалификационного уровня	
4 квалификационный уровень	
Фельдшер	5631
Иные должности, утвержденные Приказом Минздравсоцразвития России от 6 августа 2007 года N 526, по данной ПКГ 4 квалификационного уровня	
5 квалификационный уровень	
Старшая медицинская сестра	5936
Заведующий здравпунктом - фельдшер (медицинская сестра)	
Иные должности, утвержденные Приказом Минздравсоцразвития России от 6 августа 2007 года № 526, по данной ПКГ 5 квалификационного уровня	
Профессиональная квалификационная группа «Врачи и провизоры»	
1 квалификационный уровень	
Должности, утвержденные Приказом Минздравсоцразвития России от 6 августа 2007 года № 526, по данной ПКГ 1 квалификационного уровня	4470
2 квалификационный уровень	
Врач-специалист (кроме врачей-специалистов, отнесенных к 3 и 4 квалификационным уровням), провизор-технолог, провизор-аналитик	5692
3 квалификационный уровень	
Должности, утвержденные Приказом Минздравсоцразвития России от 6 августа 2007 года № 526, по данной ПКГ 3 квалификационного уровня	5990
4 квалификационный уровень	
Должности, утвержденные Приказом Минздравсоцразвития России от 6 августа 2007 года № 526, по данной ПКГ 4 квалификационного уровня	6437
Профессиональная квалификационная группа «Руководители структурных подразделений учреждений с высшим медицинским и фармацевтическим образованием (врач-специалист, провизор)»	
1 квалификационный уровень	
Должности, утвержденные Приказом Минздравсоцразвития России от 6 августа 2007 года № 526, по данной ПКГ 1 квалификационного уровня	6335
2 квалификационный уровень	
Должности, утвержденные Приказом Минздравсоцразвития России от 6 августа 2007 года № 526, по данной ПКГ 2 квалификационного уровня	6842

9. ПРОФЕССИОНАЛЬНЫЕ КВАЛИФИКАЦИОННЫЕ ГРУППЫ ДОЛЖНОСТЕЙ РАБОТНИКОВ ВЫСШЕГО И ДОПОЛНИТЕЛЬНОГО ПРОФЕССИОНАЛЬНОГО ОБРАЗОВАНИЯ, УТВЕРЖДЕННЫЕ ПРИКАЗОМ МИНЗДРАВСОЦРАЗВИТИЯ РФ ОТ 5 МАЯ 2008 ГОДА № 217Н

Профессиональная квалификационная группа должностей работников административно-хозяйственного и учебно-вспомогательного персонала	
1 квалификационный уровень	
Специалист по учебно-методической работе	5586
2 квалификационный уровень	
Специалист по учебно-методической работе II категории	6339
3 квалификационный уровень	
Специалист по учебно-методической работе I категории	6476
Профессиональная квалификационная группа должностей профессорско-преподавательского состава и руководителей структурных подразделений	
1 квалификационный уровень	
Должности, утвержденные Приказом Минздравсоцразвития России от 5 мая 2008 года № 217н, по данной ПКГ 1 квалификационного уровня	6544
2 квалификационный уровень	
Должности, утвержденные Приказом Минздравсоцразвития России от 5 мая 2008 года № 217н, по данной ПКГ 2 квалификационного уровня	6621
3 квалификационный уровень	
Должности, утвержденные Приказом Минздравсоцразвития России от 5 мая 2008 года № 217н, по данной ПКГ 3 квалификационного уровня	6695
4 квалификационный уровень	
Должности, утвержденные Приказом Минздравсоцразвития России от 5 мая 2008 года № 217н, по данной ПКГ 4 квалификационного уровня	6780
5 квалификационный уровень	
Должности, утвержденные Приказом Минздравсоцразвития России от 5 мая 2008 года № 217н, по данной ПКГ 5 квалификационного уровня	6848
6 квалификационный уровень	
Должности, утвержденные Приказом Минздравсоцразвития России от 5 мая 2008 года № 217н, по данной ПКГ 6 квалификационного уровня	6917

Министр культуры и архивов Иркутской области
О.К. Стасюлевич

Приложение 2
к Примерному положению об оплате труда работников государственных учреждений Иркутской области, функции и полномочия учредителя которых осуществляет министерство культуры и архивов Иркутской области

Перечни должностей работников государственных учреждений Иркутской области, функции и полномочия учредителя которых осуществляет министерство культуры и архивов Иркутской области, относимых к основному персоналу

1. ПЕРЕЧЕНЬ
ДОЛЖНОСТЕЙ РАБОТНИКОВ УЧРЕЖДЕНИЙ,
РЕАЛИЗУЮЩИХ ОБРАЗОВАТЕЛЬНЫЕ ПРОГРАММЫ В СФЕРЕ
КУЛЬТУРЫ И ИСКУССТВА, ПО ВИДУ ЭКОНОМИЧЕСКОЙ ДЕЯТЕЛЬНОСТИ
«ОБРАЗОВАНИЕ»

Преподаватель
Педагог дополнительного образования
Концертмейстер

2. ПЕРЕЧЕНЬ
ДОЛЖНОСТЕЙ РАБОТНИКОВ УЧРЕЖДЕНИЙ ПО ВИДУ ЭКОНОМИЧЕСКОЙ
ДЕЯТЕЛЬНОСТИ «ПРЕДОСТАВЛЕНИЕ ПРОЧИХ
КОММУНАЛЬНЫХ, СОЦИАЛЬНЫХ И ПЕРСОНАЛЬНЫХ УСЛУГ»

1. Прочая деятельность в области культуры

1) Деятельность библиотек, учреждений клубного типа:
Главный научный сотрудник
Ведущий научный сотрудник
Старший научный сотрудник
Научный сотрудник
Младший сотрудник
Главный хранитель фондов
Главный библиограф
Главный библиотекарь
Главный дирижер
Библиограф
Библиотекарь
Режиссер
Дирижер
Хормейстер
Хранитель фондов
Организатор экскурсий
Методист
Редактор;
2) Деятельность музеев и охрана исторических мест и зданий:
Экономист
Инженер
Архитектор
Хранитель музейных предметов
Организатор экскурсий
Ученый секретарь музея
Главный научный сотрудник музея
Ведущий научный сотрудник музея
Старший научный сотрудник музея
Научный сотрудник музея
Младший сотрудник музея
Главный хранитель музейных предметов
Художник-реставратор.

2. Прочая зрелищно-развлекательная деятельность

Главный дирижер
Главный хормейстер
Главный балетмейстер
Главный художник
Режиссер-постановщик
Балетмейстер-постановщик
Художник-постановщик
Режиссер
Дирижер
Хормейстер
Балетмейстер
Художники всех специальностей
Репетитор по балету (вокалу)
Репетитор по технике речи
Редактор
Артист драмы
Артист (кукловод) театра кукол
Артист-вокалист (солист)
Артист цирка (всех жанров)
Артист балета
Артист хора
Артист оркестра
Артист симфонического, камерного, эстрадно-симфонического, духового оркестров, оркестра народных инструментов
Артист оркестра ансамблей песни и танца, артист эстрадного оркестра (ансамбля)
Артист балета ансамбля песни и танца, танцевального коллектива
Артист хора ансамбля песни и танца, хорового коллектива
Артисты - концертные исполнители (всех жанров)
Лектор-искусствовед (музыковед)
Чтец - мастер художественного слова
Звукорежиссер
Руководитель литературно-драматургической части
Заведующий музыкальной частью
Заведующий художественно-постановочной частью
Помощник главного режиссера (главного дирижера, главного балетмейстера, художественного руководителя)
Заведующий труппой

3. Деятельность, связанная с производством, прокатом и показом фильмов

Методист
Режиссер

3. ПЕРЕЧЕНЬ
ДОЛЖНОСТЕЙ РАБОТНИКОВ УЧРЕЖДЕНИЙ ПО ВИДУ ЭКОНОМИЧЕСКОЙ
ДЕЯТЕЛЬНОСТИ «ОПЕРАЦИИ С НЕДВИЖИМЫМ ИМУЩЕСТВОМ, АРЕНДА И
ПРЕДОСТАВЛЕНИЕ УСЛУГ»

Научные исследования и разработки в области общественных и гуманитарных наук

Главный научный сотрудник
Ведущий научный сотрудник
Старший научный сотрудник
Научный сотрудник
Редактор
Аналитик

4. ПЕРЕЧЕНЬ
ДОЛЖНОСТЕЙ РАБОТНИКОВ УЧРЕЖДЕНИЙ ПО ВИДУ ЭКОНОМИЧЕСКОЙ
ДЕЯТЕЛЬНОСТИ «ЦЕЛЛЮЛОЗНО-БУМАЖНОЕ ПРОИЗВОДСТВО,
ИЗДАТЕЛЬСКАЯ И ПОЛИГРАФИЧЕСКАЯ ДЕЯТЕЛЬНОСТЬ»

Издание журналов и периодических публикаций
Главный художник
Ответственный секретарь
Редактор отдела
Редактор (категорируемая)
Редактор художественный
Выпускающий редактор
Корректор

Министр культуры и архивов Иркутской области
О.К. Стасюлевич

МИНИСТЕРСТВО ТРУДА И ЗАНЯТОСТИ ИРКУТСКОЙ ОБЛАСТИ

П Р И К А З

19.04.2017 № 25-мпр

Иркутск

Об утверждении Методических рекомендаций о порядке оформления и представления в министерство труда и занятости Иркутской области документов о поощрении

Руководствуясь статьей 21 Устава Иркутской области, Положением о министерстве труда и занятости Иркутской области, утвержденным постановлением Правительства Иркутской области от 3 декабря 2012 года № 688-пп,

П Р И К А З Ы В А Ю:

1. Утвердить Методические рекомендации о порядке оформления и представления в министерство труда и занятости Иркутской области документов о поощрении (прилагается).

2. Настоящий приказ подлежит официальному опубликованию.

Министр
Н.В. Воронцова

УТВЕРЖДЕНЫ
приказом министерства труда и занятости Иркутской области
от 19.04.2017 года № 25-мпр

**МЕТОДИЧЕСКИЕ РЕКОМЕНДАЦИИ
О ПОРЯДКЕ ОФОРМЛЕНИЯ И ПРЕДСТАВЛЕНИЯ В МИНИСТЕРСТВО ТРУДА И ЗАНЯТОСТИ ИРКУТСКОЙ ОБЛАСТИ ДОКУМЕНТОВ О ПООЩРЕНИИ**

Глава 1. ОБЩИЕ ПОЛОЖЕНИЯ

1. Настоящие методические рекомендации разработаны в соответствии с приказом Министерства труда и социальной защиты Российской Федерации от 19 сентября 2016 года № 533н «О ведомственном знаке отличия Министерства труда и социальной защиты Российской Федерации» (далее – приказ Минтруда РФ № 533н), Законом Иркутской области от 24 декабря 2010 года № 141-оз «О наградах Иркутской области и почетных званиях Иркутской области» (далее – Закон № 141-оз), приказом министерства труда и занятости Иркутской области от 16 сентября 2015 года № 67-мпр «Об утверждении Положения о порядке объявления Благодарности и награждения Благодарственным письмом, Почетной грамотой министерства труда и занятости Иркутской области» (далее – приказ министерства № 67-мпр) в целях оказания методической помощи по оформлению и представлению в министерство труда и занятости Иркутской области (далее – министерство) документов о поощрении работников.

Настоящие методические рекомендации носят рекомендательный характер и направлены на оказание помощи при оформлении и представлении документов для поощрения работников.

2. Организация работы по приему документов для поощрения работников осуществляется отделом кадровой и организационной работы управления правового и кадрового обеспечения в министерстве.

3. Формы поощрения:

1) поощрения министерства:
объявление Благодарности;
награждение Благодарственным письмом;
награждение Почетной грамотой;
2) награды Иркутской области:
объявление Благодарности Губернатора Иркутской области;
награждение Почетной грамотой Губернатора Иркутской области;
3) поощрения Министерства труда и социальной защиты Российской Федерации – награждение ведомственным знаком отличия Министерства труда и социальной защиты Российской Федерации - Почетной грамотой Министерства труда и социальной защиты Российской Федерации (далее – Почетная грамота Минтруда РФ).

При совместном упоминании формы поощрения, указанные в настоящем пункте, именуются как награды.

4. Награды распространяются на:

1) государственных гражданских служащих Иркутской области, замещающих должности государственной гражданской службы Иркутской области в министерстве (далее - государственные гражданские служащие);

2) директоров и работников областных государственных учреждений, подведомственных министерству (далее - учреждения);

3) лиц, замещающих муниципальные должности, муниципальных служащих, работников органов местного самоуправления муниципальных образований Иркутской области, осуществляющих переданные государственные полномочия в сфере труда (далее - органы местного самоуправления);

4) работников организаций в Иркутской области, независимо от организационно-правовых форм и форм собственности, принимающих активное участие в реализации мероприятий в сфере труда и содействия занятости населения на территории Иркутской области (далее – организации);

5) лиц, осуществляющих предпринимательскую деятельность без образования юридического лица, принимающих активное участие в реализации мероприятий в сфере труда и содействия занятости населения на территории Иркутской области (при награждении Почетной грамотой Минтруда РФ) (далее - ИП).

Лица, представляемые к наградам, именуются как кандидаты.

5. Исправление ошибок в представленных в министерство документах возможно только в пределах сроков приема документов, указанных в настоящих Методических рекомендациях, путем их направления через организации почто-

вой связи, либо представления нарочным способом с приложением сопроводительного письма о замене документа.

6. Основания оставления без рассмотрения документов о награждении кандидатов и их возврата:

1) установление недостоверности сведений, содержащихся в представленных документах для награждения кандидатов;

2) увольнение кандидата из министерства (для государственных гражданских служащих), ходатайствующего органа местного самоуправления, учреждения, организации по основаниям, не связанным с выходом на пенсию;

3) смерть кандидата;

4) несоответствие кандидата требованиям, установленным приказом Минтруда РФ № 533н, Законом № 141-оз, приказом № 67-мпр соответственно;

5) несоответствие документов, обязательных к предоставлению в составе документов о награждении, перечню документов, установленному приказом Минтруда РФ № 533н, Законом № 141-оз, приказом № 67-мпр соответственно;

6) несоблюдение установленного соответственно приказом Минтруда РФ № 533н, Законом № 141-оз, приказом № 67-мпр порядка представления документов о награждении.

Глава 2. ПООЩРЕНИЯ МИНИСТЕРСТВА

7. Объявление Благодарности, награждение Благодарственным письмом и Почетной грамотой министерства (далее – награды министерства) осуществляется в соответствии с приказом министерства № 67-мпр за безупречную, эффективную и добросовестную службу (работу), высокие профессиональные достижения, значительный вклад в сфере труда и занятости населения на территории Иркутской области, в связи с юбилейными датами, профессиональными праздниками.

8. Для поощрения кандидатов в министерство представляются следующие документы, оформленные в соответствии с требованиями приказа № 67-мпр:

1) ходатайство о награждении;

2) представление;

3) характеристика.

Характеристика должна содержать профессиональные заслуги кандидата с анализом показателей работы за последний год (без перечисления должностных обязанностей), сведения о поощрениях и (или) награждениях за эффективную и добросовестную трудовую (служебную) деятельность, а также информацию о применении (неприменении) дисциплинарного взыскания.

9. Документы, указанные в пункте 8 настоящих Методических рекомендаций, для поощрения кандидатов в связи с празднованием профессионального праздника «Годовщина образования государственной службы занятости населения» (19 апреля) представляются в министерство в срок не позднее 1 февраля текущего года.

10. Документы, указанные в пункте 8 настоящих Методических рекомендаций, для поощрения кандидатов к юбилейным датам министерства, учреждений, органов местного самоуправления, организаций, к юбилейным датам кандидатов представляются в министерство в срок не позднее 1 месяца до наступления юбилейной даты.

11. Рекомендуемая квота на год для награждения наградами министерства устанавливается в следующем размере:

Численность работников	Рекомендуемая квота (количество кандидатов)
До 20 человек	2
От 21 до 40	3
От 41 до 99	4
От 100 человек	5

Глава 3. НАГРАДЫ ИРКУТСКОЙ ОБЛАСТИ

12. Объявление Благодарности Губернатора Иркутской области, награждение Почетной грамотой Губернатора Иркутской области осуществляется в соответствии с Законом № 141-оз.

13. Благодарность Губернатора Иркутской области объявляется за безупречную работу (службу), достижения в общественной сфере деятельности, в труде во благо Иркутской области.

14. Почетной грамотой Губернатора Иркутской области награждаются за многолетний труд и высокий профессионализм; за достижения в сфере труда и содействия занятости населения; за успешное решение вопросов, социально значимых для жителей Иркутской области.

15. Для поощрения кандидатов наградами Иркутской области в министерство представляются следующие документы, оформленные в соответствии с требованиями Закона № 141-оз:

1) ходатайство о награждении наградой Иркутской области по форме, утвержденной распоряжением Губернатора Иркутской области от 22 марта 2011 года № 18-р «Об утверждении формы ходатайства о награждении наградой Иркутской области или присвоении почетного звания Иркутской области», включающее в себя сведения о кандидате, в том числе информацию о его трудовой (служебной, общественно полезной и иной общественной) деятельности (далее - деятельность), а также сведения о полном наименовании министерства, учреждения, органа местного самоуправления, организации, в которой (в котором) осуществляет (осуществлял) деятельность такой кандидат, и подписанное руководителем структурного подразделения министерства, учреждения, организации, главой муниципального района, городского округа Иркутской области (далее - глава муниципального образования Иркутской области), заверенное печатью (при наличии печати).

В случае отсутствия организации, в которой кандидат осуществляет (осуществлял) деятельность, соответствующее ходатайство может быть возбуждено органом местного самоуправления, в границах которого расположено место жительства указанного кандидата;

2) выписка из протокола собрания коллектива, в котором осуществляет (осуществлял) деятельность кандидат или решение соответствующего коллегиального органа, подписанные и заверенные печатью соответствующей организации (соответствующего органа) (при наличии печати);

3) характеристика на кандидата, раскрывающая степень заслуг перед Иркутской областью, подписанная руководителем структурного подразделения министерства, учреждения, органа местного самоуправления, организации и заверенная печатью (при наличии печати);

4) письменное представление главы муниципального образования Иркутской области или лица, временно исполняющего его обязанности (при представлении к награждению главы муниципального образования Иркутской области - решение соответствующего представительного органа муниципального района, городского округа Иркутской области), на территории которого осуществляется (осуществлялась) деятельность лица, в отношении которого возбуждено ходатайство о награждении наградой Иркутской области.

В случае представления к награждению наградой Иркутской области кандидатов, не проживающих на территории Иркутской области, письменное представление главы муниципального образования Иркутской области или лица, временно исполняющего его обязанности, не требуется.

Характеристика, указанная в подпункте 3 настоящего пункта, должна содержать профессиональные заслуги кандидата с анализом показателей работы за последние 3 года (без перечисления мест работы и должностных обязанностей), сведения о поощрениях и (или) награждениях за эффективную и добросовестную трудовую (служебную) деятельность.

16. Все документы на кандидатов проходят процедуру рассмотрения в министерстве и на Общественном совете по наградам при Губернаторе Иркутской области в установленном порядке.

17. Документы, указанные в пункте 15 настоящих Методических рекомендаций, для поощрения кандидатов в связи с празднованием профессионального праздника «Годовщина образования государственной службы занятости населения» (19 апреля) представляются в министерство в срок не позднее 1 февраля текущего года.

18. Документы, указанные в пункте 15 настоящих Методических рекомендаций, для поощрения кандидатов к юбилейным датам министерства, учреждений, органов местного самоуправления, организаций, к юбилейным датам кандидатов представляются в министерство в срок не позднее 1 месяца до наступления юбилейной даты.

19. Рекомендуемая квота для награждения наградами Иркутской области составляет 1 награда на 500 работников.

Глава 4. НАГРАЖДЕНИЕ ПОЧЕТНОЙ ГРАМОТОЙ МИНТРУДА РФ

20. Награждение Почетной грамотой Минтруда РФ осуществляется в соответствии с приказом Минтруда РФ № 533н.

21. Почетной грамотой Минтруда РФ могут быть награждены кандидаты, осуществляющие трудовую (служебную) деятельность в сфере труда, уровня жизни и доходов населения, оплаты труда, условий и охраны труда, социального партнерства и трудовых отношений, занятости населения и безработицы, трудовой миграции, альтернативной гражданской службы, государственной гражданской службы, за заслуги в труде (службе) и продолжительную работу (службу) не менее 15 лет в организациях социально-трудовой сферы.

22. Кандидаты должны одновременно соответствовать следующим требованиям:

1) наличие стажа работы (службы) в организациях социально-трудовой сферы продолжительностью не менее 15 лет, включая стаж работы (службы) в министерстве, учреждении, органе местного самоуправления, организации, представляющих документы о награждении Почетной грамотой Минтруда РФ, не менее 3 лет;

2) наличие иных наград и (или) поощрений;

3) наличие профессиональных заслуг в социально-трудовой сфере;

4) отсутствие не снятой или не погашенной в установленном федеральным законом порядке судимости;

5) отсутствие не снятого дисциплинарного взыскания.

23. Для награждения кандидатов Почетной грамотой Минтруда РФ в министерство представляются следующие документы, оформленные в соответствии с требованиями приказа Минтруда РФ № 533н:

1) ходатайство о награждении Почетной грамотой;

2) представление к награждению Почетной грамотой Минтруда РФ, которое включает в себя характеристику кандидата (на одной странице), по форме согласно Приложению 1 к настоящим Методическим рекомендациям.

3) справка Главного информационно-вычислительного центра Главного управления внутренних дел по Иркутской области об отсутствии неснятой или непогашенной судимости (срок действия справки 1 год);

4) справка министерства, учреждения, органа местного самоуправления, организации об отсутствии неснятых дисциплинарных взысканиях, заверенная печатью и подписью руководителя;

5) письменное согласие кандидата на обработку персональных данных по форме, согласно Приложению 2 к настоящим Методическим рекомендациям;

6) письменное согласие кандидата на проведение в отношении него проверочных мероприятий по форме, согласно Приложению 3 к настоящим Методическим рекомендациям.

При заполнении раздела «Характеристика» в представлении, указанном в подпункте 2 настоящего пункта, указываются профессиональные заслуги кандидата с анализом показателей работы за последние 3 года (без перечисления мест работы и должностных обязанностей), сведения о поощрениях и (или) награждениях за эффективную и добросовестную трудовую (служебную) деятельность, сведения об отсутствии неснятой или непогашенной в установленном законодательством Российской Федерации порядке судимости и (или) неснятого дисциплинарного взыскания.

24. Награждение Почетной грамотой Минтруда РФ может быть приурочено к:

1) годовщине образования государственной службы занятости населения;

2) юбилейным датам кандидатов (50 лет, 60 лет и каждые последующие 10 лет со дня рождения кандидатов);

3) юбилейным датам в министерстве, учреждении, органе местного самоуправления, организации (50 лет, 100 лет и каждые последующие 50 лет со дня создания министерства, учреждения, органа местного самоуправления, организации).

25. Документы, указанные в пункте 23 настоящих Методических рекомендаций, для награждения к празднованию профессионального праздника «Годовщина образования государственной службы занятости населения» (19 апреля) принимаются один раз в год в срок не позднее 1 февраля текущего года.

26. Документы, указанные в пункте 23 настоящих Методических рекомендаций, для награждения кандидатов к юбилейным датам министерства, учреждений, органов местного самоуправления, организаций, к юбилейным датам кандидатов представляются в министерство в срок не позднее чем за 2 месяца до наступления юбилейной даты.

27. В связи с ограниченным количеством ходатайств, принимаемых Министерством труда и социальной защиты Российской Федерации, квота на год для награждения Почетной грамотой Минтруда РФ устанавливается:

Численность работников	Рекомендуемая квота (количество кандидатов)
До 20 человек	1
От 21 до 40	2
От 41 до 99	3
От 100 человек	4

Заместитель министра
Е.Л. Егорова

Приложение 1 к Методическим рекомендациям о порядке оформления и представления в министерство труда и занятости Иркутской области документов о поощрении

**Представление
к награждению Почетной грамотой Министерства труда и социальной защиты Российской Федерации**

_____
(фамилия, имя, отчество при наличии)

_____
(занимаемая должность, место работы)

Дата рождения | Место рождения

Образование | Окончил(а) (когда, что)

Специальность по диплому | Какими наградами награжден(а), какие поощрения имеет, дата и номер документа о награждении, поощрении

Стаж работы в отрасли – ; в данном коллективе –

Сведения о работе

Месяц и год		Должность с указанием места работы (службы) (в соответствии с записями в военном билете, трудовой книжке)
поступления	окончания работы	

(оборотная сторона)

Характеристика лица, представляемого к награждению Почетной грамотой Министерства труда и социальной защиты Российской Федерации

Руководитель организации

(подпись) (фамилия, имя, отчество при наличии)

М.П.

_____ _____ 20___

Приложение 2 к Методическим рекомендациям о порядке оформления и представления в министерство труда и занятости Иркутской области документов о поощрении

Согласие на обработку персональных данных

Я, _____
_____
(фамилия, имя, отчество)

зарегистрированный(ая) по адресу _____
_____,

паспорт серия_____ № _____, выдан «____»_____ г.
_____,
(дата выдачи) (кем выдан)

свободно, своей волей и в своем интересе даю согласие должностным лицам Министерства труда и социальной защиты Российской Федерации на обработку (любое действие (операцию) или совокупность действий (операций), совершаемых с использованием средств автоматизации или без использования таких средств с персональными данными, включая сбор, запись, систематизацию, накопление, хранение, уточнение (обновление, изменение), извлечение, использование, передачу (распространение, предоставление, доступ), обезличивание, блокирование, удаление, уничтожение) моих персональных данных, содержащихся в представлении к награждению ведомственным знаком отличия Министерства труда и социальной защиты Российской Федерации – Почетной грамотой Министерства труда и социальной защиты Российской Федерации, а также полученных в ходе проведения в отношении меня проверочных мероприятий.

_____ _____ _____
(должность) (подпись) (инициалы и фамилия)

«____»_____ _____
(день) (месяц) (год)

Приложение 3 к Методическим рекомендациям о порядке оформления и представления в министерство труда и занятости Иркутской области документов о поощрении

Согласие на проведение проверочных мероприятий

Я, _____
_____
(фамилия, имя, отчество)

зарегистрированный(ая) по адресу _____
_____,

паспорт серия _____ № _____, выдан «____»_____г.
_____,
(дата выдачи) (кем выдан)

свободно, своей волей и в своем интересе даю согласие должностным лицам Министерства труда и социальной защиты Российской Федерации на проведение в отношении меня проверочных мероприятий, необходимых для принятия решения о награждении меня ведомственным знаком отличия Министерства труда и социальной защиты Российской Федерации – Почетной грамотой Министерства труда и социальной защиты Российской Федерации.

_____ _____ _____
(должность) (подпись) (инициалы и фамилия)

«____»_____ ____
(день) (месяц) (год)

МИНИСТЕРСТВО ОБРАЗОВАНИЯ ИРКУТСКОЙ ОБЛАСТИ

П Р И К А З

19 апреля 2017 года **№ 33-мпр**

Иркутск

О внесении изменений в приказ министерства образования Иркутской области от 3 декабря 2012 года № 55-мпр

В соответствии с Законом Иркутской области от 6 марта 2017 года № 5-ОЗ «О внесении изменений в Закон Иркутской области «О правовых актах Иркутской области и правотворческой деятельности в Иркутской области» и статью 31 Закона Иркутской области «О внесении изменений в отдельные законы Иркутской области», руководствуясь статьей 21 Устава Иркутской области, статьей 13 Закона Иркутской области от 12 января 2010 года № 1-оз «О правовых актах Иркутской области и правотворческой деятельности в Иркутской области», Положением о министерстве образования Иркутской области, утвержденным постановлением Правительства Иркутской области от 29 декабря 2009 года № 391/170-пп,

П Р И К А З Ы В А Ю:

1. Внести в Положение об отдельных вопросах правотворческой деятельности в министерстве образования Иркутской области, утвержденное приказом министерства образования Иркутской области от 3 декабря 2012 года № 55-мпр «Об отдельных вопросах организации деятельности министерства образования Иркутской области», следующие изменения:

1) в пункте 27:

в абзаце первом слова «шесть копий» заменить словами «пять копий»;

абзац четвертый признать утратившим силу;

2) в пункте 29 после слов «правовых актов министерства» дополнить словами «и их государственный учет».

2. Настоящий приказ подлежит официальному опубликованию.

Министр
В.В. Перегудова

СЛУЖБА ПО ОХРАНЕ ОБЪЕКТОВ КУЛЬТУРНОГО НАСЛЕДИЯ ИРКУТСКОЙ ОБЛАСТИ

ПРИКАЗ

27 апреля 2017 г. № 52-спр

Иркутск

О внесении изменений в ведомственную целевую программу «Обеспечение сохранности и использования, популяризация объектов культурного наследия, находящихся в собственности Иркутской области, и государственная охрана объектов культурного наследия Иркутской области» на 2016-2020 годы

В соответствии с Положением «О разработке, утверждении и реализации ведомственных целевых программ Иркутской области», утвержденным постановлением Правительства Иркутской области от 16 июля 2013 года № 261-пп, руководствуясь статьей 21 Устава Иркутской области, Положением о службе по охране объектов культурного наследия Иркутской области, утвержденным постановлением Правительства Иркутской области от 9 марта 2010 года № 31-пп,

ПРИКАЗЫВАЮ:

1. В ведомственную целевую программу «Обеспечение сохранности и использования, популяризация объектов культурного наследия, находящихся в собственности Иркутской области, и государственная охрана объектов культурного наследия Иркутской области» на 2016-2020 годы, утвержденную приказом службы по охране объектов культурного наследия Иркутской области от 18 декабря 2015 года № 57-спр (далее – программа) внести следующие изменения:

1.1. В паспорте программы:

1.1.1 строку «Ресурсное обеспечение ведомственной целевой программы» изложить в следующей редакции:

Ресурсное обеспечение ведомственной целевой программы	Финансирование из средств областного бюджета составит 465 072,4 тыс. рублей, в том числе: 2016 год – 50 460,4 тыс. рублей; 2017 год – 158 103,0 тыс. рублей; 2018 год – 85 503,0 тыс. рублей; 2019 год – 85 503,0 тыс. рублей; 2020 год – 85 503,0 тыс. рублей

1.1.2 строку «Ожидаемые конечные результаты реализации ведомственной целевой программы» изложить в следующей редакции:

Ожидаемые конечные результаты реализации ведомственной целевой программы	Реализация ведомственной целевой программы предполагает достижение следующих результатов: 1)количество объектов, физическое состояние которых улучшено в результате выполнения работ по сохранению - 4 единицы; 2)количество объектов, обеспеченных проектной документацией по сохранению объектов культурного наследия - 6 единиц; 3)количество объектов культурного наследия, обеспеченных необходимыми сведениями для государственной охраны – 766 единиц; 4)количество объектов культурного наследия, включенных в реестр и находящихся в собственности Иркутской области, на которые установлены информационные надписи и обозначения - 5 единиц; 5)количество населения, задействованного в мероприятиях по популяризации объектов культурного наследия - 750 человек. 6)количество изданной печатной продукции и проведенных мероприятий - 5 единиц. Реализация ведомственной целевой программы позволит ознакомить широкий круг жителей и гостей области с богатой и интересной историей территории Прибайкалья и привлечь инвестиции для развития региона.

1.2 В пункте 2 раздела 3 «Целевые показатели и ожидаемые конечные результаты реализации ведомственной целевой программы, оценка рисков реализации ведомственной целевой программы» цифру «7» заменить цифрой «6».

1.3 Раздел 6: «Обоснование потребности в необходимых ресурсах» таблицу изложить в следующей редакции:

тыс. рублей

Направление финансирования	Объем финансирования	в том числе по годам				
		2016 г.	2017г.	2018г.	2019г.	2020г.
Проведение работ, включающих в себя научно-исследовательские, изыскательские, проектные и производственные работы, научное руководство проведением работ по сохранению объекта культурного наследия, технический и авторский надзор за проведением этих работ	414 612,0	-	158 103,0	85 503,0	85 503,0	85 503,0
Проведение реставрации (этапа реставрации) объектов культурного наследия	38 391,2	38 391,2	-	-	-	-
Разработка научно-проектной документации реставрации недвижимого памятника истории и культуры	2 649,8	2 649,8	-	-	-	-
Научно-исследовательские работы в сфере государственной охраны и использования объектов культурного наследия	9 040,3	9 040,3	-	-	-	-
Работы по проектированию, изготовлению и установке информационных надписей на объектах культурного наследия, находящихся в областной собственности	34,8	34,8	-	-	-	-
Работы по подготовке и изданию печатной продукции, проведению выставок, смотров, конкурсов и иных мероприятий в сфере популяризации объектов культурного наследия	344,3	344,3	-	-	-	-
Всего	465 072,4	50 460,4	158 103,0	85 503,0	85 503,0	85 503,0

1.4 Планируемые целевые показатели ведомственной целевой программы Иркутской области изложить в новой редакции согласно приложению 1 к настоящему приказу.

1.5 Систему мероприятий ведомственной целевой программы Иркутской области изложить в новой редакции согласно приложению 2 к настоящему приказу.

1.6 Направления и объемы финансирования ведомственной целевой программы Иркутской области изложить в новой редакции согласно приложению 3 к настоящему приказу.

1.7 Перечень объектов культурного наследия, требующих проведения работ по сохранению, ведомственной целевой программы Иркутской области, изложить в новой редакции согласно приложению 4 к настоящему приказу.

2. Настоящий приказ подлежит официальному опубликованию в общественно-политической газете «Областная».

3. Настоящий приказ вступает в силу не ранее десяти календарных дней после дня его официального опубликования.

Руководитель службы по охране объектов культурного наследия Иркутской области
Е.М. Корниенко

Приложение 1 к приказу службы по охране объектов культурного наследия Иркутской области 52-спр 27 апреля 2017 года

ПЛАНИРУЕМЫЕ ЦЕЛЕВЫЕ ПОКАЗАТЕЛИ ВЕДОМСТВЕННОЙ ЦЕЛЕВОЙ ПРОГРАММЫ ИРКУТСКОЙ ОБЛАСТИ

№ п/п	Наименование цели, задачи, целевого показателя	Ед. изм.	Значение целевого показателя					Порядок (формула) расчета целевого показателя	Источники данных для расчета целевого показателя	Периодичность расчета целевого показателя
			Плановый период							
			2016 год	2017 год (прогноз)	2018 год (прогноз)	2019 год (прогноз)	2020 год (прогноз)			
1	2	3	4	5	6	7	8	9	10	11
Цель: Обеспечение сохранности и использования, популяризация объектов культурного наследия, находящихся в собственности Иркутской области, и государственная охрана объектов культурного наследия, расположенных на территории Иркутской области										
1.1	Количество объектов культурного наследия, физическое состояние которых улучшено в результате выполнения работ по сохранению	ед	1	3	3	3	4	∑Nf1	Перечень объектов культурного наследия, на которых будут выполняться работы по сохранению по заключенным договорам Ежегодно	Ежегодно
1.2	Количество объектов, обеспеченных проектной документацией по сохранению объектов культурного наследия	ед	-	2	4	4	6	∑Nf2		
1.3	Количество объектов культурного наследия, обеспеченных необходимыми сведениями для государственной охраны	ед.	126	286	446	606	766	∑Kп	Перечень объектов культурного наследия, расположенных на территории Иркутской области Ежегодно	Ежегодно
1.4	Количество объектов культурного наследия, на которые установлены информационные надписи и обозначения	ед.	1	2	3	4	5	∑Nп		
1.5	Количество населения, задействованного в мероприятиях по популяризации объектов культурного наследия	чел	150	300	450	600	750	∑Iп	Статистический опрос	Ежегодно
1.6	Количество изданной печатной продукции и проведенных мероприятий	ед.	1	2	3	4	5	∑Pп	Отчетные данные учреждения	Ежегодно

Приложение 2 к приказу службы по охране объектов культурного наследия Иркутской области 52-спр 27 апреля 2017 года

СИСТЕМА МЕРОПРИЯТИЙ ВЕДОМСТВЕННОЙ ЦЕЛЕВОЙ ПРОГРАММЫ ИРКУТСКОЙ ОБЛАСТИ

№ п/п	Наименование цели, задачи, мероприятия	Ответственный за реализацию мероприятия	Срок реализации мероприятия		Источник финансирования/ Наименование показателя мероприятия	Ед. изм.	Расходы на мероприятие / Значения показателей мероприятия				
			с (месяц/год)	по (месяц/год)			2016 год *	2017 год	2018 год	2019 год	2020 год
1	2	3	4	5	6	7	8	9	10	11	12
Цель: Обеспечение сохранности и использования, популяризация объектов культурного наследия, находящихся в собственности Иркутской области, и государственная охрана объектов культурного наследия, расположенных на территории Иркутской области											
Задача 1: Сохранение и использование объектов культурного наследия, расположенных на территории Иркутской области											
1.1	Проведение работ, включающих в себя научно-исследовательские, изыскательские, проектные и производственные работы, научное руководство проведением работ по сохранению объекта культурного наследия, технический и авторский надзор за проведением этих работ	служба по охране объектов культурного наследия Иркутской области	01.01.2016	31.12.2020	Областной бюджет	тыс. руб.	41 041,0	158 103,0	85 503,0	85 503,0	85 503,0
					Показатель объема						
					Количество объектов культурного наследия, на которых планируется выполнение работ по сохранению	ед.	2	6	3	3	4
					Показатель качества						
					Доля выполненных работ по сохранению объектов культурного наследия, физическое состояние которых улучшено, от общей сметной стоимости работ	%	24,3	12,2	7,3	9,3	8,7
					Доля выполненных проектных работ по сохранению объектов культурного наследия, от общей сметной стоимости работ	%	5,2	24,7	3,0	1,0	1,6
					Показатель объема						
1.2	Проведение работ, включающих в себя научно-исследовательские, изыскательские, проектные и производственные работы, научное руководство проведением работ по сохранению объекта культурного наследия, технический и авторский надзор за проведением этих работ	служба по охране объектов культурного наследия Иркутской области	01.01.2017	31.12.2020	Количество объектов культурного наследия, обеспеченных необходимыми сведениями для государственной охраны	ед.	0,0	160	160	160	160
					Показатель качества						
					Доля объектов культурного наследия, включенных в реестр, для которых определены границы их территории и предметы охраны, от общего количества объектов культурного наследия, включенных в реестр	%	0,0	13,8	13,8	13,8	13,8
					Доля объектов культурного наследия, включенных в реестр, для которых установлены границы их территории и предметы охраны, от общего количества объектов культурного наследия, включенных в реестр	%	0,0	13,8	13,8	13,8	13,8

					Доля выявленных объектов культурного наследия, для которых определены границы их территории и предметы охраны, от общего количества выявленных объектов культурного наследия	%	0,0	1,16	1,16	1,16	1,16
					Доля выявленных объектов культурного наследия, для которых установлены границы их территории и предметы охраны, от общего количества выявленных объектов культурного наследия	%	0,0	1,16	1,16	1,16	1,16
					Доля выявленных объектов культурного наследия, в отношении которых проведена государственная историко-культурная экспертиза, от общего количества выявленных объектов культурного наследия	%	0,0	4,65	4,65	4,65	4,65
					Доля выявленных объектов археологического наследия в отношении которых проведена государственная историко-культурная экспертиза, от общего количества выявленных объектов археологического наследия	%	0,0	1,5	1,5	1,5	1,5
					Показатель объема						
1.3	Проведение работ, включающих в себя научно-исследовательские, изыскательские, проектные и производственные работы, научное руководство проведением работ по сохранению объекта культурного наследия, технический и авторский надзор за проведением этих работ	служба по охране объектов культурного наследия Иркутской области	01.01.2017	31.12.2020	Количество изготовленных информационных надписей в отчетном году	ед.	0,0	1	1	1	1
					Показатель качества						
					Доля объектов культурного наследия, включенных в реестр и находящихся в собственности Иркутской области, на которые установлены информационные надписи и обозначения, от общего числа объектов культурного наследия, включенных в реестр и являющихся областной собственностью	%	0,0	27,85	31,65	35,45	39,24
					Показатель объема						
1.4	Проведение работ, включающих в себя научно-исследовательские, изыскательские, проектные и производственные работы, научное руководство проведением работ по сохранению объекта культурного наследия, технический и авторский надзор за проведением этих работ	служба по охране объектов культурного наследия Иркутской области	01.01.2017	31.12.2020	Количество изданной печатной продукции и проведенных мероприятий в отчетном году	ед.	0	1	1	1	1
					Показатель качества						
					Количество замечаний в акте приема-передачи выполненных работ	ед.	0	0	0	0	0
ИТОГО объем финансирования по задаче 1					Областной бюджет	тыс. руб.	41 041,0	158 103,0	85 503,0	85 503,0	85 503,0
Задача 2: Государственная охрана объектов культурного наследия, расположенных на территории Иркутской области											
2.1	Научно-исследовательские работы в сфере государственной охраны и использования объектов культурного наследия	служба по охране объектов культурного наследия Иркутской области	01.01.2016	31.12.2016	Областной бюджет	тыс. руб.	9 040,3	0,0	0,0	0,0	0,0
					Показатель объема						
					Количество объектов культурного наследия, обеспеченных необходимыми сведениями для государственной охраны	ед.	28	0,0	0,0	0,0	0,0
					Показатель качества						
					Доля объектов культурного наследия, включенных в реестр, для которых определены границы их территории и предметы охраны, от общего количества объектов культурного наследия, включенных в реестр	%	2,4	0,0	0,0	0,0	0,0
					Доля объектов культурного наследия, включенных в реестр, для которых установлены границы их территории и предметы охраны, от общего количества объектов культурного наследия, включенных в реестр	%	2,4	0,0	0,0	0,0	0,0
					Доля выявленных объектов культурного наследия, для которых определены границы их территории и предметы охраны, от общего количества выявленных объектов культурного наследия	%	0,62	0,0	0,0	0,0	0,0
					Доля выявленных объектов культурного наследия, для которых установлены границы их территории и предметы охраны, от общего количества выявленных объектов культурного наследия	%	0,36	0,0	0,0	0,0	0,0
					Доля выявленных объектов культурного наследия, в отношении которых проведена государственная историко-культурная экспертиза, от общего количества выявленных объектов культурного наследия	%	0,0	0,0	0,0	0,0	0,0
					Доля выявленных объектов археологического наследия в отношении которых проведена государственная историко-культурная экспертиза, от общего количества выявленных объектов археологического наследия	%	0,25	0,0	0,0	0,0	0,0
2.2	Работы по проектированию, изготовлению и установке информационных надписей на объектах культурного наследия, находящихся в областной собственности		01.01.2016	31.12.2016	Областной бюджет	тыс. руб.	34,8	0,0	0,0	0,0	0,0
					Показатель объема						
					Количество изготовленных информационных надписей в отчетном году	ед.	1	0	0	0	0
					Показатель качества						
					Доля объектов культурного наследия, включенных в реестр и находящихся в собственности Иркутской области, на которые установлены информационные надписи и обозначения, от общего числа объектов культурного наследия, включенных в реестр и являющихся областной собственностью	%	24,05	0,0	0,0	0,0	0,0
ИТОГО объем финансирования по задаче 2					Областной бюджет	тыс. руб.	9 075,1	0,0	0,0	0,0	0,0
Задача 3: Популяризация объектов культурного наследия Иркутской области											
3.1	Работы по подготовке и изданию печатной продукции, проведению выставок, смотров, конкурсов и иных мероприятий в сфере популяризации объектов культурного наследия	служба по охране объектов культурного наследия Иркутской области	01.01.2016	31.12.2016	Областной бюджет	тыс. руб.	344,3	0,0	0,0	0,0	0,0
					Показатель объема						
					Количество изданной печатной продукции и проведенных мероприятий в отчетном году	ед.	1	0	0	0	0
					Показатель качества						
					Количество замечаний в акте приема-передачи выполненных работ	ед.	0	0	0	0	0
ИТОГО объем финансирования по задаче 3					Областной бюджет	тыс. руб.	344,3	0,0	0,0	0,0	0,0
ИТОГО объем финансирования в целом по программе					Областной бюджет	тыс. руб.	50 460,4	158 103,0	85 503,0	85 503,0	85 503,0

Приложение 3 к приказу службы по охране объектов
культурного наследия Иркутской области
52-спр 27 апреля 2017 года

НАПРАВЛЕНИЯ И ОБЪЕМЫ ФИНАНСИРОВАНИЯ ВЕДОМСТВЕННОЙ ЦЕЛЕВОЙ ПРОГРАММЫ ИРКУТСКОЙ ОБЛАСТИ

№	Наименование цели, задачи, мероприятия	Источник финансирования	КВСР	Рз	Пр	КЦСР	КВР	Общий объем финансиро-вания, тыс. руб.	Объем финансирования, тыс. руб.				
									2016 год	2017 год	2018 год	2019 год	2020 год
1	2	3	4	5	6	7	8	9	10	11	12	13	14
Цель: Обеспечение сохранности и использования, популяризации объектов культурного наследия, находящихся в собственности Иркутской области, и государственная охрана объектов культурного наследия, расположенных на территории Иркутской области		Областной бюджет	841	X	X	X	X	465 072,4	50 460,4	158 103,0	85 503,0	85 503,0	85 503,0
1	Задача 1: Сохранение и использование объектов культурного наследия, расположенных на территории Иркутской области	Областной бюджет	841	X	X	X	X	455 653,0	41 041,0	158 103,0	85 503,0	85 503,0	85 503,0
1.1	Проведение работ, включающих в себя научно-исследовательские, изыскательские, проектные и производственные работы, научное руководство проведением работ по сохранению объекта культурного наследия, технический и авторский надзор за проведением этих работ	Областной бюджет	841	08	01	5520600, 5520629999	621	455 653,0	41 041,0	158 103,0	85 503,0	85 503,0	85 503,0
2	Задача 2: Государственная охрана объектов культурного наследия, находящихся на территории Иркутской области	Областной бюджет	841	X	X	X	X	9 075,1	9 075,1	0,0	0,0	0,0	0,0
2.1	Научно-исследовательские работы в сфере государственной охраны и использования объектов культурного наследия	Областной бюджет	841	08	01	5520600, 5520629999	621	9 040,3	9 040,3	0,0	0,0	0,0	0,0
2.2	Работы по проектированию, изготовлению и установке информационных надписей на объектах культурного наследия, находящихся в областной собственности	Областной бюджет	841	08	01	5520600, 5520629999	621	34,8	34,8	0,0	0,0	0,0	0,0
3	Задача 3: Популяризация объектов культурного наследия Иркутской области	Областной бюджет	841	X	X	X	X	344,3	344,3	0,0	0,0	0,0	0,0
3.1	Работы по подготовке и изданию печатной продукции, проведению выставок, смотров, конкурсов и иных мероприятий в сфере популяризации объектов культурного наследия	Областной бюджет	841	08	01	5520600, 5520629999	621	344,3	344,3	0,0	0,0	0,0	0,0

Приложение 4к приказу службы по охране объектов
культурного наследия Иркутской области
52-спр 27 апреля 2017 года

ПЕРЕЧЕНЬ ОБЪЕКТОВ КУЛЬТУРНОГО НАСЛЕДИЯ, ТРЕБУЮЩИХ ПРОВЕДЕНИЯ РЕМОНТНО-РЕСТАВРАЦИОННЫХ РАБОТ, ВЕДОМСТВЕННОЙ ЦЕЛЕВОЙ ПРОГРАММЫ ИРКУТСКОЙ ОБЛАСТИ

№	Наименование мероприятия	Ед. изм.	Объем выполнения работ				
			2016 год	2017 год	2018 год	2019 год	2020 год
1	2	3	4	5	6	7	8
Задача 1: Сохранение и использование объектов культурного наследия, расположенных на территории Иркутской области							
1	«Усадьба Бревнова: особняк», здание служб, ул. С.Разина, 40 /ул. Горького	%	54,2	45,8	-	-	-
2	Усадьба Левенсона: два жилых дома, два амбара, Дзержинского ул., 62	%	-	-	49,0	36,3	14,7
3	«Особняк Бутиных» (Дом актера), Хасановский пер.1, (проектная документация, реставрация)	%	-	53,4	46,6	-	-
			-	-	-	17,5	29,3
4	Комплекс зданий ВСОРГО, 1883-1891 гг., арх. Розен Г.В., К. Маркса,2	%	-	-	-	60,9	39,1
5	Усадьба В.П. Сукачева: бесплатная школа для девочек, ул. 1-я Советская, 47, лит. «А»	%	-	-	100,0	-	-
6	Торговый дом фирмы «Треугольник», ул. К. Маркса, 28	%	-	-	-	-	100,0
7	«Особняк с воротами», ул. Свердлова, 20 (музей В.Г. Распутина)	%	100,0	-	-	-	-
8	Комплекс построек военной гимназии (кадетское училище) и юнкерское училище: «Учебный корпус» (бывшее Главное здание военного училища), «Здание штаба» (бывшее офицерское собрание), расположенных по адресу: г. Иркутск, ул. Советская, 176	%	-	100,0	-	-	-
9	Флигель в усадьбе, ул. Седова, 11В, Дом жилой, ул. Седова, 13А, Дом жилой, ул. Седова, 15Б (Здания министерства культуры и архивов Иркутской области)	%	-	100,0	-	-	-
10	Здание гостиницы «Централь» (ГАУК «Иркутский областной театр юного зрителя имени А. Вампилова»), ул. Ленина, 13	%	-	60,6	-	-	-
11	Прочие виды работ по сохранению объектов культурного наследия: авторский, технический и археологический надзоры, археологические спасательные работы, государственная историко-культурная экспертиза проектов реставрации, государственная экспертиза проектной документации, научная документация (включая научный отчет о выполненных работах), геодезический мониторинг, сбор технических условий, подготовка материалов и др.	%	100	100	100	100	100

Руководитель службы по охране объектов культурного наследия Иркутской области
Е.М. Корниенко

МИНИСТЕРСТВО ОБРАЗОВАНИЯ ИРКУТСКОЙ ОБЛАСТИ

П Р И К А З

12 апреля 2017 года **№ 27-мпр**

Иркутск

Об установлении Порядка комплектования специализированных структурных подразделений в образовательных организациях, подведомственных министерству образования Иркутской области, и образовательных организаций, имеющих право реализации основных и дополнительных образовательных программ, не относящихся к типу таких образовательных организаций, подведомственных министерству образования Иркутской области, лицами, проявившими выдающиеся способности, а также лицами, добившимися успехов в учебной деятельности, научной (научно-исследовательской) деятельности, творческой деятельности и физкультурно-спортивной деятельности

В соответствии с частью 5 статьи 77 Федерального закона от 29 декабря 2012 года № 273-ФЗ «Об образовании в Российской Федерации», руководствуясь статьей 21 Устава Иркутской области, статьей 13 Закона Иркутской области от 12 января 2010 года № 1-оз «О правовых актах Иркутской области и правотворческой деятельности в Иркутской области», Положением о министерстве образования Иркутской области, утвержденным постановлением Правительства Иркутской области от 29 декабря 2009 года № 391/170-пп,

П Р И К А З Ы В А Ю:

1. Установить Порядок комплектования специализированных структурных подразделений в образовательных организациях, подведомственных министерству образования Иркутской области, и образовательных организаций, имеющих право реализации основных и дополнительных образовательных программ, не относящихся к типу таких образовательных организаций, подведомственных министерству образования Иркутской области, лицами, проявившими выдающиеся способности, а также лицами, добившимися успехов в учебной деятельности, научной (научно-исследовательской) деятельности, творческой деятельности и физкультурно-спортивной деятельности (прилагается).

2. Настоящий приказ вступает в силу через десять календарных дней после дня его официального опубликования.

Министр
В.В. Перегудова

УСТАНОВЛЕН
приказом министерства
образования Иркутской области
от 12 апреля 2017 года № 27-мпр

ПОРЯДОК
КОМПЛЕКТОВАНИЯ СПЕЦИАЛИЗИРОВАННЫХ СТРУКТУРНЫХ ПОДРАЗДЕЛЕНИЙ В ОБРАЗОВАТЕЛЬНЫХ ОРГАНИЗАЦИЯХ, ПОДВЕДОМТВЕННЫХ МИНИСТЕРСТВУ ОБРАЗОВАНИЯ ИРКУТСКОЙ ОБЛАСТИ, И ОБРАЗОВАТЕЛЬНЫХ ОРГАНИЗАЦИЙ, ИМЕЮЩИХ ПРАВО РЕАЛИЗАЦИИ ОСНОВНЫХ И ДОПОЛНИТЕЛЬНЫХ ОБРАЗОВАТЕЛЬНЫХ ПРОГРАММ, НЕ ОТНОСЯЩИХСЯ К ТИПУ ТАКИХ ОБРАЗОВАТЕЛЬНЫХ ОРГАНИЗАЦИЙ, ПОДВЕДОМСТВЕННЫХ МИНИСТЕРСТВУ ОБРАЗОВАНИЯ ИРКУТСКОЙ ОБЛАСТИ, ЛИЦАМИ, ПРОЯВИВШИМИ ВЫДАЮЩИЕСЯ СПОСОБНОСТИ, А ТАКЖЕ ЛИЦАМИ, ДОБИВШИМИСЯ УСПЕХОВ В УЧЕБНОЙ ДЕЯТЕЛЬНОСТИ, НАУЧНОЙ (НАУЧНО-ИССЛЕДОВАТЕЛЬСКОЙ) ДЕЯТЕЛЬНОСТИ, ТВОРЧЕСКОЙ ДЕЯТЕЛЬНОСТИ И ФИЗКУЛЬТУРНО-СПОРТИВНОЙ ДЕЯТЕЛЬНОСТИ

1. Настоящий Порядок разработан в соответствии с частью 5 статьи 77 Федерального закона от 29 декабря 2012 года № 273-ФЗ «Об образовании в Российской Федерации» и устанавливает правила приема и перевода на обучение по основным и дополнительным образовательным программам лиц, проявивших выдающиеся способности, а также лиц, добившихся успехов в учебной деятельности, научной (научно-исследовательской) деятельности, творческой деятельности и физкультурно-спортивной деятельности в специализированные структурные подразделения образовательных организаций, подведомственных министерству образования Иркутской области, а также в образовательные организации, имеющие право реализации основных и дополнительных образовательных программ, не относящихся к типу таких образовательных организаций, подведомственные министерству образования Иркутской области (далее – Порядок, обучающиеся, структурные подразделения, нетиповые образовательные организации).

2. Комплектование обучающимися структурных подразделений, нетиповых образовательных организаций осуществляется в пределах общего количества мест в структурных подразделениях, нетиповых образовательных организациях, определяемого в соответствии с действующими санитарно-эпидемиологическими требованиями и законодательством Российской Федерации.

3. Прием или перевод обучающихся в структурные подразделения, нетиповые образовательные организации осуществляется на основании результатов индивидуального отбора, проводимого образовательной организацией, в которой создано структурное подразделение, нетиповой образовательной организацией (далее при совместном упоминании -организации) в соответствии с настоящим Порядком.

4. Организации локальным нормативным актом устанавливают сроки проведения индивидуального отбора, критерии индивидуального отбора, балльную систему оценивания данных критериев, а также порядок проведения оценки способностей обучающихся.

5. Организации ежегодно готовят извещение о приеме и переводе обучающихся в структурное подразделение, нетиповую образовательную организацию (далее – извещение), которое размещается на официальном сайте организаций в информационно-телекоммуникационной сети «Интернет», а также на информационных стендах организаций не менее чем за 20 календарных дней до начала приема заявления и документов, указанных в пунктах 7, 9 настоящего Порядка.

6. Извещение должно содержать следующие сведения:

1) даты начала и окончания приема заявлений и документов, указанных в пунктах 7, 9 настоящего Порядка;

2) наименование, почтовый адрес, телефоны организаций;

3) перечень дополнительных образовательных программ, по которым организации будут проводить индивидуальный отбор;

4) порядок, место и время приема заявлений и документов, указанных в пунктах 7, 9 настоящего Порядка;

5) количество мест в структурном подразделении, нетиповой образовательной организации;

6) срок и процедуру индивидуального отбора.

7. Для приема или перевода в структурное подразделение, нетиповую образовательную организацию один из родителей (законный представитель) обучающегося (далее – заявитель), лично обращается в организации с заявлением в срок не позднее 10 календарных дней до начала индивидуального отбора.

Форма заявления утверждается локальным нормативным актом организаций и размещается на официальном сайте организаций и информационных стендах организаций в порядке, установленном пунктами 5, 6 настоящего Порядка.

8. В заявлении заявители указывают следующие сведения:

1) фамилия, имя, отчество (последнее – при наличии) обучающегося;

2) дата и место рождения обучающегося;

3) место проживания обучающегося, контактная информация: почтовый адрес, номер телефона, адрес электронной почты (при наличии); выбранный способ получения информации от организаций;

4) фамилия, имя, отчество (последнее – при наличии) заявителя;

5) согласие на обработку и опубликование персональных данных обучающегося и заявителя.

9. К заявлению прилагаются следующие документы (далее – документы):

1) документы, удостоверяющие личность заявителя;

2) документы, подтверждающие родство заявителя с обучающимся либо законность представления прав обучающегося;

3) свидетельство о рождении или паспорт (для обучающегося, достигшего возраста 14 лет);

4) ведомость успеваемости (для обучающихся, получающих начальное общее образования с 3 класса, основное общее образование);

5) грамоты, дипломы, сертификаты, удостоверения и иные документы, подтверждающие учебные, интеллектуальные, творческие и спортивные достижения (победные и призовые места) за последние 2 года (при наличии).

10. Для приема или перевода в образовательную организацию, в которой создано структурное подразделение заявители вправе представить документы, указанные в подпунктах 1-4 пункта 9 настоящего Порядка. Если такие документы не были представлены заявителями образовательная организация, в которой создано структурное подразделение, самостоятельно запрашивает документы, находящиеся в распоряжении образовательной организации, в которой создано структурное подразделение.

11. Документы представляются в подлинниках и копиях. Копии документов сверяются с подлинниками и удостоверяются лицом, ответственным за прием документов в организациях. Подлинники документов возвращаются заявителю обучающегося в день их представления.

Заявитель, являющийся иностранным гражданином или лицом без гражданства, представляет документы на русском языке или вместе с заверенным в установленном порядке переводом на русский язык.

12. Заявление и документы регистрируются лицом, ответственным за прием документов в организациях, в день их представления в организации.

Лицо, ответственное за прием документов в организациях, выдает заявителю расписку о регистрации заявления и документов с указанием даты регистрации.

13. В течение трех рабочих дней со дня регистрации заявления и документов организации рассматривают поступившие заявление и документы и принимают одно из следующих решений:

1) о допуске обучающегося к индивидуальному отбору;

2) об отказе в допуске обучающегося к индивидуальному отбору.

14. Основаниями для отказа в допуске обучающегося к индивидуальному отбору являются:

1) представление неполного перечня документов;

2) представление документов позже срока, установленного организациями.

Отказ в допуске к индивидуальному отбору не лишает заявителя права вновь обратиться в организации с заявлением после устранения обстоятельств, послуживших основанием для отказа в допуске к индивидуальному отбору, в пределах срока приема заявлений, установленного организациями.

15. В течение двух рабочих дней организации направляют заявителю письменное уведомление о допуске обучающегося к индивидуальному отбору либо об отказе в допуске с указанием оснований отказа одним из способом, указанным в заявлении.

16. Индивидуальный отбор осуществляется комиссией по индивидуальному отбору (далее – комиссия), созданной организациями. В состав комиссии включаются педагогические работники, руководители методического объединения педагогических работников организаций, руководитель организаций, заместители руководителя организаций, педагоги-психологи и представители коллегиальных органов управления организаций.

Комиссия формируется в составе председателя комиссии, заместителя председателя комиссии, секретаря комиссии и членов комиссии.

Председатель комиссии осуществляет общее руководство деятельностью комиссии, обеспечивает коллегиальность в обсуждении вопросов, распределяет обязанности и дает поручения членам комиссии.

Состав комиссии утверждается локальными правовыми актами организаций.

Работа комиссии осуществляется в форме заседаний. Возглавляет комиссию председатель, а в его отсутствие – заместитель председателя.

На заседании комиссии ведется протокол, в котором фиксируются вопросы, внесенные на рассмотрение, принятые по ним решения. Протокол подписывается всеми присутствующими членами соответствующей комиссии.

17. Индивидуальный отбор обучающихся осуществляется комиссией в четыре этапа:

первый этап – проведение экспертизы документов;

второй этап – проведение оценки способностей обучающихся;

третий этап – составление рейтинга обучающихся;

четвертый этап – принятие решения о зачислении обучающихся.

18. Экспертиза документов проводится комиссией в течение пяти рабочих дней со дня окончания срока приема заявлений, установленного организациями.

19. Проведение оценки способностей обучающихся проводится в порядке и сроки, установленные локальными нормативными актами организаций.

20. В срок не позднее трех рабочих дней со дня окончания индивидуального отбора комиссией составляется рейтинг обучающихся по мере убывания набранных ими баллов.

Рейтинг обучающихся оформляется протоколом комиссии и размещается на официальном сайте организаций и на информационных стендах организаций в срок не позднее двух рабочих дней со дня его составления.

21. По результатам индивидуального отбора прием или перевод в организации подлежат обучающиеся, набравшие наибольшее количество баллов, с учетом свободных мест в структурном подразделении, нетиповой образовательной организации.

22. Локальный правовой акт организаций о приеме или переводе обучающихся принимается не позднее десяти дней до начала учебного года на основании протокола комиссии и подлежит размещению на официальном сайте организаций в информационно-телекоммуникационной сети «Интернет» и на информационных стендах организаций не позднее трех календарных дней после его принятия.

Министр
В.В. Перегудова

МИНИСТЕРСТВО СПОРТА ИРКУТСКОЙ ОБЛАСТИ

П Р И К А З

27 апреля 2017 года **№ 44-мпр**

Иркутск

Об утверждении Примерного положения об оплате труда работников областных государственных учреждений, подведомственных министерству спорта Иркутской области

В соответствии со статьей 144 Трудового кодекса Российской Федерации, Законом Иркутской области от 27 декабря 2016 года № 131-ОЗ «Об оплате труда работников государственных учреждений Иркутской области», Положением о министерстве спорта Иркутской области, утвержденным постановлением Правительства Иркутской области от 16 марта 2016 года № 130-пп, руководствуясь статьей 21 Устава Иркутской области,

П Р И К А З Ы В А Ю:

1. Утвердить Примерное положение об оплате труда работников областных государственных учреждений, подведомственных министерству спорта Иркутской области.

2. Признать утратившим силу приказ министерства спорта Иркутской области от 14 декабря 2016 года № 83-мпр «Об утверждении Примерного положения об оплате труда работников областных государственных учреждений, подведомственных министерству спорта Иркутской области».

3. Настоящий приказ подлежит официальному опубликованию.

Министр спорта Иркутской области
И.Ю. Резник

УТВЕРЖДЕНО
приказом министерства спорта Иркутской области
от 27 апреля 2017 года
№ 44-мпр

ПРИМЕРНОЕ ПОЛОЖЕНИЕ ОБ ОПЛАТЕ ТРУДА РАБОТНИКОВ ОБЛАСТНЫХ ГОСУДАРСТВЕННЫХ УЧРЕЖДЕНИЙ ИРКУТСКОЙ ОБЛАСТИ, ПОДВЕДОМСТВЕННЫХ МИНИСТЕРСТВУ СПОРТА ИРКУТСКОЙ ОБЛАСТИ

Глава 1. ОБЩИЕ ПОЛОЖЕНИЯ

1. Настоящее Примерное положение об оплате труда работников областных государственных учреждений Иркутской области, подведомственных министерству спорта Иркутской области (далее – Примерное положение), разработано в соответствии со статьями 144, 145 Трудового кодекса Российской Федерации, статьей 4 Закона Иркутской области от 27 декабря 2016 года № 131-ОЗ «Об оплате труда работников государственных учреждений Иркутской области».

Настоящее Примерное положение определяет систему оплаты труда и служит основанием для разработки положений об оплате труда работников областных государственных учреждений Иркутской области, подведомственных министерству спорта Иркутской области (далее – учреждение), а также определяет условия оплаты труда руководителей учреждений.

2. Положение об оплате труда работников учреждения разрабатывается и утверждается в соответствии с федеральными законами и иными нормативными правовыми актами Российской Федерации, законами и иными нормативными правовыми актами Иркутской области, настоящим Примерным положением, а также с учетом мнения представительного органа работников.

Положение об оплате труда работников учреждения, положения о выплатах стимулирующего характера в учреждении должны быть согласованы с министерством спорта Иркутской области (далее – министерство).

3. В целях настоящего Примерного положения используются следующие основные понятия:

1) базовые виды спорта – виды спорта, включенные в программы Олимпийских игр, Паралимпийских игр, а также иные виды спорта, развиваемые субъектами Российской Федерации на своих территориях с учетом сложившихся исторических традиций развития спорта высших достижений, представительства спортсменов от субъектов Российской Федерации в составах спортивных сборных команд Российской Федерации по видам спорта и участия данных команд во всероссийских и в международных официальных спортивных мероприятиях, включенные в перечень базовых видов спорта, утвержденный Министерством спорта Российской Федерации;

2) бригадный метод работы тренеров – работа по реализации программы более чем одним тренером, непосредственно осуществляющим тренировочный процесс по этапам (периодам), с контингентом занимающихся, закрепленным персонально за каждым тренером;

3) значимый спортивный результат – призовое место, занятое на следующих спортивных соревнованиях: Олимпийские игры, Паралимпийские игры, Сурдлимпийские игры, чемпионат мира, Кубок мира (сумма этапов или финал), чемпионат Европы;

4) иные специалисты – работники учреждения, принимающие участие в спортивной подготовке, включающей в себя методическое и организационное обеспечение тренировочных занятий и соревновательной деятельности или медико-биологическое и восстановительное обеспечение;

5) официальные международные спортивные мероприятия – международные спортивные мероприятия, включенные в Единый календарный план межрегиональных, всероссийских и международных спортивных мероприятий;

6) параллельный зачет – начисление очков по итогам официальных спортивных соревнований и зачет медалей за призовые места каждому из двух (или более) субъектов Российской Федерации за выступление одного спортсмена в случае его принадлежности двум и более физкультурно-спортивным организациям;

7) работники учреждения, не связанные со спортивной подготовкой – административно-управленческий, основной, вспомогательный персонал, педагогические работники учреждения, непосредственно незадействованные в организации, реализации и (или) контроле за реализацией программ спортивной подготовки, но обеспечивающих непрерывный процесс спортивной подготовки;

8) тренер – физическое лицо, имеющее соответствующее среднее профессиональное образование или высшее образование и осуществляющее проведение со спортсменами тренировочных мероприятий, а также осуществляющее руководство их состязательной деятельностью для достижения спортивных результатов. Работники учреждения по должностям тренер-преподаватель, старший тренер-преподаватель, тренер, старший тренер, тренер-преподаватель по адаптивной физической культуре, хореограф, старший тренер-преподаватель по адаптивной физической культуре, концертмейстер в настоящем Примерном положении именуются «тренер»;

9) физкультурно-спортивная организация – юридическое лицо независимо от его организационно-правовой формы, осуществляющее деятельность в области физической культуры и спорта в качестве основного вида деятельности.

4. Настоящее Примерное положение определяет систему оплаты труда работников учреждения и включает в себя:

1) минимальные размеры окладов (должностных окладов) работников государственных учреждений;

2) размеры и условия установления выплат компенсационного характера работникам государственных учреждений;

3) размеры, порядок и условия установления выплат стимулирующего характера работникам государственных учреждений;

4) показатели и критерии эффективности деятельности работников государственных учреждений;

5) порядок индексации заработной платы в связи с ростом потребительских цен на товары и услуги;

6) иные вопросы, связанные с оплатой труда работников государственных учреждений.

5. Наименования должностей (профессий) и квалификационные требования к ним должны соответствовать наименованиям и требованиям, установленным в Едином тарифно-квалификационном справочнике работ и профессий рабочих и Едином квалификационном справочнике должностей руководителей, специалистов и служащих, Общероссийском классификаторе профессий рабочих, должностей служащих и тарифных разрядов, утвержденном Постановлением Госстандарта РФ от 26 декабря 1994 года № 367 или в профессиональных стандартах.

6. Критерии отнесения должностей (профессий) работников учреждений к профессиональным квалификационным группам утверждены Приказом Министерства здравоохранения и социального развития Российской Федерации от 6 августа 2007 года № 525 «О профессиональных квалификационных группах и утверждении критериев отнесения профессий рабочих и должностей служащих к профессиональным квалификационным группам».

7. Штатное расписание учреждения утверждается руководителем учреждения и включает в себя все должности руководителей, работников, служащих, профессии рабочих данного учреждения (далее – работники учреждения).

Штатное расписание учреждения подлежит согласованию с министерством до его утверждения руководителем учреждения.

8. Система оплаты труда работников учреждения устанавливается с учетом:

1) Единого тарифно-квалификационного справочника работ и профессий рабочих;

2) Единого квалификационного справочника должностей руководителей, специалистов и служащих;

3) Общероссийского классификатора профессий рабочих, должностей служащих и тарифных разрядов, утвержденного постановлением Комитета Российской Федерации по стандартизации, метрологии и сертификации от 26 декабря 1994 года № 367;

4) профессиональных стандартов;

5) государственных гарантий по оплате труда;

6) перечня видов выплат компенсационного характера, установленного настоящим Примерным положением;

7) перечня видов выплат стимулирующего характера, установленного настоящим Примерным положением;

8) рекомендаций Российской трехсторонней комиссии по регулированию социально-трудовых отношений;

9) мнения представительного органа работников учреждения.

9. Оплата труда работников, работающих по совместительству, а также на условиях неполного рабочего времени, производится пропорционально отработанному времени либо на других условиях, определенных трудовым договором.

Определение размеров заработной платы по основной должности (профессии) и по должности (профессии), занимаемой в порядке совместительства, производится раздельно по каждой из должностей.

10. Ответственность за перерасход фонда заработной платы лежит на руководителе учреждения.

11. Месячная заработная плата работника учреждения, полностью отработавшего за этот период норму рабочего времени и выполнившего норму труда (трудовые обязанности), не может быть ниже минимального размера оплаты труда, установленного в соответствии с законодательством Российской Федерации или минимальной заработной платы, установленной Региональным соглашением о минимальной заработной плате в Иркутской области.

12. Повышение уровня реального содержания заработной платы включает индексацию заработной платы в связи с ростом потребительских цен на товары и услуги. Учреждения производят индексацию заработной платы в порядке, установленном действующим законодательством Иркутской области.

13. В случае задержки выплаты работникам учреждения заработной платы и других нарушений оплаты труда руководитель учреждения несет ответственность в соответствии с законодательством Российской Федерации.

Глава 2. ПОРЯДОК И УСЛОВИЯ ОПЛАТЫ ТРУДА РАБОТНИКОВ УЧРЕЖДЕНИЯ

14. Минимальные размеры окладов (должностных окладов), работников учреждения устанавливаются с учетом отнесения занимаемых работниками учреждения должностей (профессий) к соответствующим квалификационным уровням профессиональных квалификационных групп:

1) по профессиональным квалификационным группам должностей работников физической культуры и спорта, утвержденным приказом Министерства здравоохранения и социального развития Российской Федерации от 27 февраля 2012 года № 165н (приложение 1 к настоящему Примерному положению);

2) по профессиональным квалификационным группам общеотраслевых должностей руководителей, специалистов и служащих, утвержденным приказом Министерства здравоохранения и социального развития Российской Федерации от 29 мая 2008 года № 247н (приложение 2 к настоящему Примерному положению);

3) по профессиональным квалификационным группам общеотраслевых профессий рабочих, утвержденным приказом Министерства здравоохранения и социального развития Российской Федерации от 29 мая 2008 года № 248н (приложение 3 к настоящему Примерному положению);

4) по профессиональным квалификационным группам должностей работников образования (за исключением должностей работников высшего и дополнительного профессионального образования), утвержденным приказом Министерства здравоохранения и социального развития Российской Федерации от 5 мая 2008 года № 216н (приложение 4 к настоящему Примерному положению);

5) по профессиональным квалификационным группам должностей медицинских и фармацевтических работников, утвержденным приказом Министерства здравоохранения и социального развития Российской Федерации от 6 августа 2007 года № 526 (приложение 5 к настоящему Примерному положению);

6) по уровням квалификации профессиональных стандартов (приложения 6–7 к настоящему Примерному положению).

7) по профессиональным квалификационным группам должностей работников телевидения (радиовещания) (приложение 8 к настоящему Примерному положению);

8) по общероссийскому классификатору профессий рабочих, должностей служащих и тарифных разрядов ОК 016-94 (далее – ОКПДТР), принятым постановлением Комитета Российской Федерации по стандартизации, метрологии и сертификации от 26 декабря 1994 года № 367 (приложение 9 к настоящему Примерному положению).

Размеры окладов (должностных окладов) работников учреждений по должностям, не включенным в профессиональные квалификационные группы или профессиональные стандарты, определяются тарификационными комиссиями учреждений с учетом сложности и объема выполняемой работы.

Глава 3. РАЗМЕР И УСЛОВИЯ УСТАНОВЛЕНИЯ ВЫПЛАТ КОМПЕНСАЦИОННОГО ХАРАКТЕРА

15. Работникам учреждения устанавливаются следующие виды выплат компенсационного характера:

1) выплаты работникам, занятым на работах с вредными и (или) опасными условиями труда;

2) выплаты за работу в местностях с особыми климатическими условиями;

3) выплаты за работу в условиях, отклоняющихся от нормальных (при выполнении работ различной квалификации, совмещении профессий (должностей), сверхурочной работе, работе в ночное время, выходные и нерабочие праздничные дни и при выполнении работ в других условиях, отклоняющихся от нормальных);

4) надбавка за работу в сельской местности.

16. Выплаты компенсационного характера, за исключением выплат компенсационного характера, предусмотренных подпунктом 2 пункта 15 настоящего Примерного положения, устанавливаются в процентах к окладу (должностному окладу) или в абсолютных размерах.

Выплаты компенсационного характера, предусмотренные подпунктом 2 пункта 15 настоящего Примерного положения, устанавливаются в соответствии с законодательством Российской Федерации.

17. Выплаты компенсационного характера, размеры и условия их осуществления устанавливаются коллективными договорами, соглашениями, локальными нормативными актами в соответствии с трудовым законодательством и иными нормативными правовыми актами, содержащими нормы трудового права.

18. Выплаты компенсационного характера работникам учреждения, занятым на работах с вредными и (или) опасными и иными особыми условиями труда, устанавливаются в соответствии со статьей 147 Трудового кодекса Российской Федерации.

При этом работодатель принимает меры по организации и финансированию проведения специальной оценки условий труда с целью разработки и реализации программы действий по обеспечению безопасных условий и охраны труда. Если по результатам проведения специальной оценки условий труда рабочее место признается безопасным, то указанная выплата прекращается с уведомлением работника о прекращении указанной выплаты в письменном виде не менее чем за два месяца.

19. Выплаты компенсационного характера работникам учреждения, занятым на работах с вредными и (или) опасными условиями труда, устанавливаются в размере до 12 процентов к окладу (должностному окладу) по результатам специальной оценки условий труда.

20. Доплаты компенсационного характера за работу в ночное время работникам учреждений производятся за каждый час работы в размере 20 процентов от размера оклада (за час работы) в ночное время (с 22 часов до 6 часов). Указанные выплаты производятся за фактически отработанное время в составе заработной платы за месяц, в котором выполнялись соответствующие работы.

21. Выплаты компенсационного характера работникам учреждений за совмещение профессий (должностей), расширение зон обслуживания, увеличение объема работы или исполнение обязанностей временно отсутствующего работника без освобождения от работы, определенной трудовым договором, за сверхурочную работу и за выполнение работ в выходной или нерабочий праздничный день осуществляются в порядке, установленном Трудовым кодексом Российской Федерации.

22. Размер выплаты компенсационного характера за совмещение профессий (должностей), расширение зон обслуживания, увеличение объема работы или исполнение обязанностей временно отсутствующего работника без освобождения от работы, определенной трудовым договором, устанавливается по соглашению сторон трудового договора с учетом содержания и (или) объема дополнительной работы.

23. Размер оклада (должностного оклада) (за час работы) при расчете доплаты за работу в ночное время, сверхурочную работу и работу в выходные и нерабочие праздничные дни определяется путем деления размера оклада (должностного оклада) на среднемесячную норму рабочего времени в соответствующем году в зависимости от установленной продолжительности рабочей недели.

24. Работникам учреждения, расположенного в сельском населенном пункте, надбавка за работу в сельской местности устанавливается в размере 25 процентов от оклада (должностного оклада).

25. К заработной плате, материальной помощи, единовременной выплате к отпуску работников учреждения применяются районный коэффициент и процентная надбавка в порядке и размерах, определенных нормативными правовыми актами Российской Федерации, Иркутской области.

Глава 4. РАЗМЕР И УСЛОВИЯ УСТАНОВЛЕНИЯ ВЫПЛАТ СТИМУЛИРУЮЩЕГО ХАРАКТЕРА

26. Работникам учреждений устанавливаются следующие виды выплат стимулирующего характера:

1) выплаты за интенсивность и высокие результаты работы;

2) выплаты за стаж непрерывной работы, выслугу лет;

3) выплаты за качество выполняемых работ;

4) премиальные выплаты по итогам работы;

5) выплаты за профессиональное развитие, степень самостоятельности работника и важности выполняемых им работ.

27. Положение о премировании работников учреждения утверждается локальным актом учреждения.

28. При формировании в положении об оплате труда работников учреждения перечня выплат стимулирующего характера для работников учреждения должны быть определены качественные и количественные показатели для каждой конкретной стимулирующей выплаты, при достижении которых данные выплаты производятся.

29. Решение об установлении выплат стимулирующего характера и их размере принимает руководитель учреждения по предложениям руководителей структурных подразделений учреждения с учетом рекомендаций комиссии, созданной в учреждении с участием представительного органа работников.

30. Выплаты стимулирующего характера, устанавливаемые на определенный период, утвержденные в положении об оплате труда учреждения, и единовременные выплаты стимулирующего характера за фактически выполненную работу производятся на основании приказа руководителя учреждения, с указанием размера выплат конкретному работнику в пределах фонда оплаты труда.

31. Размеры и условия установления выплат стимулирующего характера определяются в трудовом договоре работника учреждения.

32. Выплаты стимулирующего характера осуществляются в пределах установленного фонда оплаты труда учреждения.

33. Размеры и условия установления выплат стимулирующего характера работникам учреждения определяются в положении об оплате труда работников учреждения на основании показателей и критериев эффективности деятельности работников учреждений.

При разработке положения об оплате труда работников учреждения необходимо учитывать, что для работников с одинаково достигнутыми показателями и критериями эффективности деятельности работников учреждения выплаты стимулирующего характера должны быть равны.

Критерии эффективности деятельности работников учреждений, установлены приложениями 13–17 настоящего Примерного положения.

34. Выплаты стимулирующего характера устанавливаются в процентах (в коэффициентах) к окладам (должностным окладам) или в абсолютных размерах, исчисленных с учетом предельных значений стимулирующих выплат, определенных настоящим Примерным положением.

35. Выплаты стимулирующего характера осуществляются в целях стимулирования работников учреждения к качественному результату труда, а также поощрения за выполненную работу в соответствии с положением об оплате труда работников учреждения, положением о премировании учреждения, а также с учетом настоящего Примерного положения.

36. Решение об установлении выплат стимулирующего за интенсивность и высокие результаты работы и их размере принимается руководителем учреждения в отношении каждого конкретного работника персонально (по представлению непосредственного начальника).

Максимальный размер выплат стимулирующего характера за степень самостоятельности работника и важности выполняемых им работ составляет 100 процентов от оклада (должностного оклада).

37. Выплаты стимулирующего характера за интенсивность и высокие результаты работы устанавливаются с учетом уровня профессиональной подготовки работника, сложности и важности выполняемых работ, степени самостоятельности и ответственности при выполнении поставленных задач и других факторов работы в учреждении.

38. Размер и условия установления выплат стимулирующего характера за интенсивность и высокие результаты работы, а также за качество выполняемых работ определяются главами 7–11 настоящего Примерного положения в зависимости от занимаемых работниками учреждения должностей (профессий).

39. Выплаты стимулирующего характера за стаж непрерывной работы выслугу лет устанавливаются работникам учреждения в зависимости от общего количества лет, проработанных в физкультурно-спортивных организациях и (или) образовательных организациях, осуществляющих деятельность в области физической культуры и спорта, а также за педагогический стаж, выслугу лет педагогическим работникам и составляют:

1) от 3 до 8 лет – 10 процентов от оклада (должностного оклада);

2) от 8 до 13 лет – 15 процентов от оклада (должностного оклада);

3) от 13 до 18 лет – 20 процентов от оклада (должностного оклада);

4) от 18 до 23 лет – 25 процентов от оклада (должностного оклада);

5) свыше 23 лет – 30 процентов от оклада (должностного оклада).

40. Назначение выплаты стимулирующего характера за стаж непрерывной работы выслугу лет производится на основании приказа руководителя учреждения по представлению комиссии по установлению трудового стажа, состав которой утверждается распорядительным актом руководителя учреждения.

41. При установлении стажа работы учитываются записи в трудовой книжке работника учреждения, а также в иных документах, удостоверяющих наличие стажа работы (справки, выписки из приказов, лицевые счета и ведомости на выдачу заработной платы, удостоверения, характеристики, письменные трудовые договоры и соглашения с отметками об их исполнении, трудовые, послужные и формулярные списки, членские книжки членов кооперативных промысловых артелей и кооперативных артелей инвалидов, военный билет).

42. Выплаты стимулирующего характера за качество выполняемых работ устанавливаются исходя из следующих критериев:

1) успешное, добросовестное и качественное исполнение профессиональных и должностных обязанностей в соответствующем периоде;

2) профессионализм и оперативность при выполнении трудовых функций;

3) инициатива, творчество и применение в работе современных форм и методов организации труда;

4) качественная подготовка и проведение мероприятий, связанных с уставной деятельностью учреждения;

5) участие в выполнении особо важных и срочных работ.

Максимальный размер выплат стимулирующего характера за качество выполняемых работ составляет 100 процентов от размера оклада (должностного оклада).

43. Размер и условия установления премиальных выплат по итогам работы определяются настоящей главой Примерного положения вне зависимости от занимаемых работниками учреждения должностей (профессий).

44. Премиальные выплаты по итогам работы определяются исходя из следующих условий:

1) успешное и добросовестное исполнение работником учреждения своих должностных обязанностей в соответствующем периоде работы, успешное выполнение показателей государственного (муниципального) задания;

2) инициатива, творчество и использование в работе современных форм и методов организации труда;

3) качественная подготовка и проведение мероприятий, связанных с уставной деятельностью учреждения;

4) участие работника учреждения в течение соответствующего периода в выполнении особо важных работ и мероприятий.

45. Премиальная выплата по итогам работы осуществляется по решению руководителя учреждения. Размер премиальных выплат может устанавливаться как в процентном отношении к размеру оклада (должностного оклада), так и в абсолютном значении, но не более среднемесячного заработка.

46. Премиальные выплаты, размеры и условия их осуществления устанавливаются коллективными договорами, соглашениями, локальными нормативными актами в пределах объема лимитов бюджетных обязательств областного бюджета, выделенных субсидий на выполнение государственного задания на оказание государственных (муниципальных) услуг, а также средств, полученных от приносящей доход деятельности.

47. Размер и условия установления выплат стимулирующего характера за профессиональное развитие, степень самостоятельности работника и важности выполняемых им работ определяются главой 5 настоящего Примерного положения вне зависимости от занимаемых работниками учреждения должностей (профессий).

Глава 5. РАЗМЕР И УСЛОВИЯ УСТАНОВЛЕНИЯ ВЫПЛАТ СТИМУЛИРУЮЩЕГО ХАРАКТЕРА ЗА ПРОФЕССИОНАЛЬНОЕ РАЗВИТИЕ, СТЕПЕНЬ САМОСТОЯТЕЛЬНОСТИ РАБОТНИКА И ВАЖНОСТИ ВЫПОЛНЯЕМЫХ ИМ РАБОТ

48. Работникам учреждений устанавливаются следующие виды выплат стимулирующего характера за профессиональное развитие, степень самостоятельности работника и важности выполняемых им работ:

1) выплаты за квалификационную категорию;

2) выплаты за наличие звания и наград;

3) выплаты за ученую степень;

4) выплаты молодым специалистам;

5) выплаты за степень самостоятельности работника и важности выполняемых им работ.

49. Выплаты стимулирующего характера за квалификационную категорию устанавливается тренерам учреждения, имеющим квалификационную категорию, установленную при аттестации для должностей, по которым устанавливаются квалификационные категории (за исключением тех должностей, по которым размер оклада (должностного оклада) установлен в зависимости от категории), производится в следующем размере:

1) для квалификационной категории Олимп – до 90 процентов от оклада (должностного оклада);

2) для высшей квалификационной категории – до 80 процентов от оклада (должностного оклада);

3) для первой квалификационной категории – до 50 процентов от оклада (должностного оклада);

4) для второй квалификационной категории – до 30 процентов от оклада (должностного оклада).

50. Выплаты стимулирующего характера за квалификационную категорию устанавливается при работе по специальности, по которой им присвоена квалификационная категория, со дня издания приказа о присвоении квалификационной категории.

51. Выплаты стимулирующего характера за наличие звания и наград устанавливается работникам учреждения, имеющим государственные, ведомственные звания или награды:

1) работникам учреждения, имеющим почетные звания «Заслуженный работник физической культуры Российской Федерации», за государственные награды, включая почетные звания Российской Федерации и СССР, за почетные спортивные звания «Заслуженный тренер России», «Заслуженный тренер СССР», «Заслуженный мастер спорта России», «Заслуженный мастер спорта СССР» – 50 процентов от оклада (должностного оклада);

2) работникам учреждения, награжденным орденами СССР: орден Ленина, орден Октябрьской Революции, орден Трудового Красного Знамени, орден «Знак Почета», орден Трудовой Славы, имеющим почетное звание «Народный учитель Российской Федерации», «Заслуженный учитель Российской Федерации» – 20 процентов от оклада (должностного оклада);

3) работникам учреждения, имеющим почетный знак «За заслуги в развитии физической культуры и спорта» – 40 процентов от оклада (должностного оклада);

4) работникам учреждения, имеющим спортивные звания «Мастер спорта России международного класса», «Гроссмейстер России», «Мастер спорта СССР международного класса», «Гроссмейстер СССР», нагрудный знак «Отличник физической культуры и спорта» – 20 процентов от оклада (должностного оклада);

5) работникам учреждения, имеющим медаль Петра Лесгафта, медаль Николая Озерова – 10 процентов от оклада (должностного оклада);

6) работникам учреждения, имеющим ведомственные награды Министерства образования и науки Российской Федерации (медаль К.Д. Ушинского, нагрудный знак «Почетный работник общего образования Российской Федерации», «Почетный работник среднего профессионального образования Российской Федерации», «Почетный работник начального профессионального образования Российской Федерации», почетное звание «Почетный работник общего образования Российской Федерации», «Почетный работник среднего профессионального образования Российской Федерации», «Почетный работник начального профессионального образования Российской Федерации») – 10 процентов от оклада (должностного оклада).

При наличии у работника учреждения двух и более оснований для установления выплаты стимулирующего характера за наличие звания и наград указанная выплата устанавливается по наибольшему значению.

52. Выплаты стимулирующего характера за наличие звания и наград устанавливается работникам учреждения со дня присвоения такого звания или награды.

53. Выплаты стимулирующего характера за ученую степень устанавливается работникам учреждения, имеющим ученую степень кандидата наук или доктора наук и работающим по соответствующему профили и (или) осуществляющим педагогическую деятельность по профилю преподаваемых дисциплин, производится в размере 20 процентов от оклада (должностного оклада) со дня вступления в силу решения о присуждении ученой степени.

54. Молодым специалистам в возрасте до 35 лет, работающим по трудовому договору не менее чем на одну ставку, в течение первых трех лет работы, при условии, что они впервые получили высшее или среднее профессиональное образование, соответствующее должности, независимо от формы получения образования и приступили к работе по специальности не позднее трех месяцев после получения соответствующего диплома государственного образца устанавливается выплата стимулирующего характера.

Молодым специалистам в возрасте до 35 лет может быть однократно продлен срок выплаты стимулирующего характера в случае перерыва в трудовой деятельности на срок такого перерыва, но не более чем на три года, по следующим причинам:

1) призыв на военную службу;

2) направление на стажировку или обучение с отрывом от производства по основному месту работы;

3) направление в очную аспирантуру (докторантуру) для подготовки и защиты кандидатской (докторской) диссертации на срок не более трех лет;

4) временной нетрудоспособности сроком более трех месяцев;

5) отпуск по беременности и родам;

6) отпуск по уходу за ребенком до достижения им возраста трех лет.

Выплаты стимулирующего характера молодыми специалистам, при условии соблюдения положений настоящего пункта, устанавливается в размере до 50 процентов от оклада (должностного оклада).

Глава 6. УСЛОВИЯ ОПЛАТЫ ТРУДА РУКОВОДИТЕЛЯ УЧРЕЖДЕНИЯ, ЗАМЕСТИТЕЛЯ РУКОВОДИТЕЛЯ УЧРЕЖДЕНИЯ, ГЛАВНОГО БУХГАЛТЕРА УЧРЕЖДЕНИЯ

55. Заработная плата руководителя учреждения, его заместителей, главного бухгалтера учреждения состоит из должностного оклада, выплат компенсационного и стимулирующего характера.

56. Размер должностного оклада руководителя учреждения определяется в порядке, предусмотренном Правительством Иркутской области.

57. Размер предельного уровня соотношения среднемесячной заработной платы руководителя, заместителей руководителя и главного бухгалтера государственного учреждения, формируемой за счет всех источников финансового обеспечения и рассчитываемой за календарный год, и среднемесячной заработной платы иных работников государственного учреждения (без учета заработной платы соответствующего руководителя, заместителей руководителя и главного бухгалтера), определяемого органом, осуществляющим функции и полномочия учредителя государственного учреждения, устанавливается в размере, не превышающем шестикратного соотношения.

58. Размеры должностных окладов заместителей руководителя, главного бухгалтера учреждения определяются в зависимости от должностного оклада руководителя соответствующего учреждения и устанавливаются руководителем учреждения.

Размеры должностных окладов заместителей руководителя учреждения устанавливаются на 10–45 процентов ниже размера должностного оклада руководителя соответствующего учреждения.

Размер должностных окладов главного бухгалтера учреждения устанавливается на 10–60 процентов ниже размера должностного оклада руководителя соответствующего учреждения.

59. В целях поощрения руководителю учреждения, его заместителям, главному бухгалтеру учреждения в пределах утвержденного фонда оплаты труда предусматривается отдельный перечень стимулирующих выплат, установленный с учетом целевых показателей эффективности деятельности учреждения.

60. Размеры, порядок и условия установления выплат стимулирующего характера руководителю учреждения определяются Положением о порядке установления выплат стимулирующего характера руководителям областных государственных учреждений, подведомственных министерству спорта Иркутской области, утвержденным правовым актом министерства спорта Иркутской области.

61. Выплаты стимулирующего характера руководителю учреждения, его заместителям, главному бухгалтеру учреждения устанавливаются в процентах к должностным окладам или в абсолютных размерах.

Глава 7. УСЛОВИЯ ОПЛАТЫ ТРУДА ТРЕНЕРОВ, ОСУЩЕСТВЛЯЮЩИХ СПОРТИВНУЮ ПОДГОТОВКУ

62. Оплата труда тренеров, осуществляющих спортивную подготовку, устанавливается исходя из тарифицируемой тренерской нагрузки в соответствии с установленным планом или программой спортивной подготовки.

63. Продолжительность рабочего времени для тренеров, осуществляющих спортивную подготовку, устанавливается исходя из продолжительности рабочего времени 40 часов в неделю.

Для отдельных категорий работников устанавливается сокращенная продолжительность рабочего времени в соответствии со статьей 92 Трудового кодекса Российской Федерации.

64. Тренерам, осуществляющим спортивную подготовку, устанавливается норма часов тренерской работы за ставку нормируемой части заработной платы (нормируемая часть тренерской работы) в размере 24 часов в неделю.

Норма часов тренерской работы за ставку заработной платы устанавливается в астрономических часах, включая установленные короткие перерывы между занятиями продолжительностью 15–20 минут.

65. Распределение (закрепление) тренеров, в подготовке спортсменов, рекомендуется проводить в соответствии с тарификационными списками тренеров (далее – тарификация), локальными нормативными актами организации, используя при необходимости различные формы организации труда, в том числе бригадный метод работы.

Тарификацию указанных тренеров рекомендуется осуществлять с учетом конкретного объема, сложности и специфики работы, с последующим распределением фонда оплаты труда по коэффициенту трудового участия каждого конкретного тренера и вкладе в выполнение установленных для бригады норм и показателей результативности работы с учетом специфики вида спорта в соответствии с федеральными государственными стандартами или федеральными государственными требованиями.

66. Недельный режим тренировочной работы устанавливается в зависимости от специфики вида спорта, периода подготовки (переходный, подготовительный, соревновательный), задач подготовки. Общегодовой объем тренировочной работы, предусмотренный указанными режимами работы, начиная с тренировочного этапа (этапа спортивной специализации) может быть сокращен не более чем на 25 процентов.

67. Одновременная работа двух и более тренеров, реализующих программу с одним и тем же контингентом занимающихся, закрепленным одновременно за несколькими тренерами с учетом специфики избранного вида спорта осуществляется в соответствии с федеральными государственными стандартами или федеральными государственными требованиями.

68. Выплаты стимулирующего характера за интенсивность и высокие результаты труда устанавливаются тренерам, осуществляющим спортивную подготовку, по одному из следующих методов в отношении каждого занимающегося, в том числе в пределах одной группы:

1) по количеству занимающихся по каждому этапу (периоду) подготовки и избранному виду спорта, закрепленных за тренером в соответствии с тарификацией;

2) по результатам спортивных достижений занимающихся за определенный период подготовки;

3) за практическое участие в подготовке занимающихся.

69. Выплаты стимулирующего характера за интенсивность и высокие результаты труда тренерам, осуществляющим спортивную подготовку, (Р) рассчитывается по формуле:

$$P = S + (K_1 \times V_1 \times D_1 + K_2 \times V_2 \times D_2 ... + K_n \times V_n \times D_n),$$

где:

S – выплаты за специализацию, которые определяются в процентах от оклада (должностного оклада) в зависимости от вида учреждения:

для учреждений, включенных в Перечень физкультурно-спортивных и образовательных учреждений, осуществляющих подготовку спортсменов и использующих для обозначения юридического лица (в фирменном наименовании) наименования «Олимпийский», «Паралимпийский», «Olympic», «Paralympic» и образованные на их основе слова и словосочетания без заключения соответствующего договора с Международным олимпийским комитетом, Международным паралимпийским комитетом или уполномоченными ими организациями, утвержденный приказом Министерства спорта Российской Федерации от 30 декабря 2015 года № 1259 (далее – Перечень), в размере до 15 процентов;

для специализированных учреждений, не включенных в Перечень, в размере 10 процентов.

1, 2… n – порядковый номер спортсмена в тарификационном списке тренера;

K_1, K_2, K_n, – выплата за подготовку соответствующего спортсмена определяется в процентах от оклада одним из трех методов:

по количеству занимающихся по каждому этапу (периоду) подготовки и избранному виду спорта, закрепленных за тренером в соответствии с тарификацией согласно приложению 10 к настоящему Примерному положению;

по результатам спортивных достижений соответствующих занимающихся за определенный период подготовки в соответствии с тарификацией согласно приложению 11 к настоящему Примерному положению;

за практическое участие в подготовке занимающихся согласно приложению 12 к настоящему Примерному положению;

V_1, V_2... V_n – коэффициент участия тренера в реализации тренировочного плана, который определяется как соотношение установленного тренеру объема работы с каждым занимающимся при бригадном методе работы тренеров с учетом специфики вида спорта в соответствии с федеральными государственными стандартами или федеральными государственными требованиями. При единоличной работе тренера с занимающимися данный коэффициент равен 1.

Коэффициент участия тренера в реализации тренировочного плана устанавливается приказом руководителя учреждения (максимальный размер – 1);

D_1, D_2... D_n – расчетный коэффициент вида спорта (спортивной дисциплины) за каждого занимающегося, который определяется:

по количеству занимающихся по каждому этапу (периоду) подготовки и избранному виду спорта, закрепленных за тренером в соответствии с тарификацией согласно приложению 10 к настоящему Примерному положению или за практическое участие в подготовке занимающихся согласно приложению 12 к настоящему Примерному положению:

для базовых видов спорта – 1;

для видов спорта (спортивных дисциплин) с высоким уровнем соревновательной конкуренции – 1;

для видов спорта (спортивных дисциплин) с недостаточно высоким уровнем соревновательной конкуренции в Иркутской области от 0,5 до 0,8.

При этом уровень соревновательной конкуренции определяется по одному или нескольким следующим показателям:

1) отсутствие более двух лет Чемпионата (первенства) Иркутской области по данному виду спорта (спортивной дисциплине);

2) в проводимых официальных спортивных соревнованиях на муниципальном уровне или межмуниципальном уровне принимает участие недостаточное количество участников для выполнения спортивных разрядов по данному виду спорта (спортивной дисциплине);

3) в течение более трех лет на официальных спортивных соревнованиях муниципального уровня и (или) уровня субъекта Российской Федерации не выполняются нормативы выше второго спортивного разряда по данному виду спорта (спортивной дисциплине);

по результатам спортивных достижений соответствующих занимающихся за определенный период подготовки в соответствии с тарификацией согласно приложению 11 к настоящему Примерному положению:

для видов спорта (спортивных дисциплин), включенных в программу Олимпийских, Паралимпийских и Сурдлимпийских игр, Всемирных специальных олимпийских игр – 1;

для видов спорта (спортивных дисциплин), включенных во Всероссийский реестр видов спорта, но не включенных в программу Олимпийских, Паралимпийских и Сурдлимпийских игр, Всемирных специальных олимпийских игр – 0,5.

70. Выплаты стимулирующего характера за интенсивность и высокие результаты труда тренерам, осуществляющим спортивную подготовку, по результатам спортивных достижений занимающихся за определенный период подготовки устанавливаются по наивысшему виду официальных спортивных соревнований на основании протоколов или выписки из протоколов спортивных соревнований, а срок ее действия – с момента показанного спортсменом спортивного результата или с начала финансового года в течение одного календарного года, а по международным спортивным соревнованиям – до проведения следующих международных спортивных соревнований данного статуса (за исключением случаев их проведения в том же календарном году, в котором показан спортивный результат).

Если в период действия установленной выплаты по результатам спортивных достижений занимающийся улучшил спортивный результат, размер выплаты стимулирующего характера за интенсивность и высокие результаты предлагается соответственно увеличивать и устанавливать новое исчисление периода действия выплаты.

71. Размер выплаты стимулирующего характера за интенсивность и высокие результаты за участие дополнительных тренеров в подготовке спортсменов по каждому этапу спортивной подготовки не должен суммарно превышать половины от размера данной выплаты, предусмотренной для основного тренера. Тарификацию указанных тренеров осуществляется с учетом их одновременной работы со спортсменами.

72. При переходе спортсмена от одного тренера к другому выплаты стимулирующего характера за интенсивность и высокие результаты устанавливаются:

1) в случае, если первый тренер, осуществлявший подготовку спортсмена до перехода, занимался со спортсменом более двух лет, оплата производится в следующем порядке:

первый год: первый тренер – 75%, второй тренер – 25% от размера выплат стимулирующего характера за интенсивность и высокие результаты труда тренерам, осуществляющим спортивную подготовку спортсмена соответствующей квалификации;

второй год: первый тренер – 50%, второй тренер – 50% от размера выплат стимулирующего характера за интенсивность и высокие результаты труда тренерам, осуществляющим спортивную подготовку спортсмена соответствующей квалификации;

третий год: первый тренер – 25%, второй тренер – 75% от размера выплат стимулирующего характера за интенсивность и высокие результаты труда тренерам, осуществляющим спортивную подготовку спортсмена соответствующей квалификации.

После окончания трехлетнего периода все формы материального вознаграждения получает второй тренер;

2) в случае, если первый тренер занимался со спортсменом от одного до двух лет, оплата производится в следующем порядке:

первый год: первый тренер –50%, второй тренер –50% от размера выплат стимулирующего характера за интенсивность и высокие результаты труда тренерам, осуществляющим спортивную подготовку спортсмена соответствующей квалификации;

второй год: первый тренер – 25%, второй тренер – 75% от размера выплат стимулирующего характера за интенсивность и высокие результаты труда тренерам, осуществляющим спортивную подготовку спортсмена соответствующей квалификации.

После окончания двухлетнего периода все формы материального вознаграждения получает второй тренер;

3) в случае, если первый тренер занимался со спортсменом менее одного года, то после перехода спортсмена оплата тренеру не производится.

Условия перехода спортсмена к другому тренеру, в другую физкультурно-спортивную организацию могут определяться условиями трудового договора, локальными актами учреждения, соглашениями между физкультурно-спортивными организациями с учетом ограничений перехода (условий перехода) отдельных категорий спортсменов, установленных соответствующими всероссийскими спортивными федерациями.

73. За осуществление в рамках спортивной подготовки работы с лицами с ограниченными возможностями здоровья и лицами с недостатками в физическом и умственном развитии тренерам устанавливается стимулирующая выплата за интенсивность и высокие результаты в размере пяти процентов от оклада за каждого такого спортсмена.

74. Тренерам, непосредственно участвующим в спортивной подготовке, устанавливаются выплаты стимулирующего характера за качество выполняемых работ исходя из критериев оценки, определенных в приложении 13 к настоящему Примерному положению.

75. Суммарный размер выплат стимулирующего характера за качество выполняемых работ не должен превышать трех размеров окладов.

76. В случае параллельного зачета в пользу Иркутской области при наличии письменного договора о таком параллельном зачете выплаты стимулирующего характера за интенсивность и высокие результаты работы тренеру по результатам спортивных достижений занимающихся за определенный период подготовки по данному спортсмену производятся в соответствии с графой 5 Приложения 11 к настоящему Примерному положению.

При постоянном проживании спортсмена в другом субъекте Российской Федерации выплаты стимулирующего характера за интенсивность и высокие результаты работы тренеру за подготовку или высокие результаты такого спортсмена могут производиться только в случае участия тренера в подготовке спортсмена не менее двух лет в размере до 25 процентов от оклада.

Глава 8. ОСОБЕННОСТИ ВЫПЛАТ СТИМУЛИРУЮЩЕГО ХАРАКТЕРА ИНЫМ СПЕЦИАЛИСТАМ, НЕПОСРЕДСТВЕННО УЧАСТВУЮЩИМ В СПОРТИВНОЙ ПОДГОТОВКЕ

77. Иным специалистам, непосредственно участвующим в спортивной подготовке, устанавливаются выплаты стимулирующего характера за интенсивность и высокие результаты труда с учетом вклада в подготовку спортсменов исходя из следующих критериев:

1) за участие в подготовке спортсмена высокого класса, как занимающегося в данном учреждении, так и ранее проходившего подготовку, либо переданного для дальнейшего прохождения в другое учреждение;

2) за результативное участие в подготовке спортсмена в видах спорта (спортивных дисциплинах), включенных в программу Олимпийских Паралимпийских, Сурдлимпийских игр, Всемирных специальных олимпийских игр и иных значимых официальных международных и всероссийских спортивных соревнованиях рекомендуется устанавливать в соответствии с приложением 12 к настоящему Примерному положению:

тренерам, оказавшим практическую помощь тренеру (тренерам) при подготовке спортсмена, достигшего значимый спортивный результат на официальных международных и всероссийских спортивных соревнованиях;

иным специалистам, оказавшим практическую помощь тренеру (тренерам) при подготовке спортсмена, достигшего значимый спортивный результат на официальных международных и всероссийских спортивных соревнованиях;

3) за осуществление в рамках спортивной подготовки работы с лицами с ограниченными возможностями здоровья и лицами с недостатками в физическом и умственном развитии инструкторам-методистам (старшим инструкторам-методистам), в том числе по адаптивной физической культуре – до 15 процентов от оклада.

78. Выплаты стимулирующего характера за интенсивность и высокие результаты труда работникам учреждений за обеспечение высококачественного тренировочного процесса, за участие в подготовке высококвалифицированного спортсмена выплачиваются при условии непосредственного и не менее одного года участия этих работников в обеспечении тренировочного процесса при подготовке спортсмена к достижению высокого спортивного результата, включающего в себя:

1) методическое и организационное обеспечение тренировочных занятий и соревновательной деятельности;

2) медико-биологическое и восстановительное обеспечение.

79. Выплата за подготовку спортсмена устанавливается по наивысшему статусу официальных спортивных соревнований на основании протоколов или выписки из протоколов спортивных соревнований. Выплата за подготовку спортсмена устанавливается с даты показанного спортсменом спортивного результата или с начала календарного года на срок один год.

80. Иным специалистам, непосредственно участвующим в спортивной подготовке, устанавливаются выплаты стимулирующего характера за качество выполняемых работ исходя из критериев оценки, определенных в приложении 14 к настоящему Примерному положению.

81. Суммарный размер выплат стимулирующего характера за качество выполняемых работ иным специалистам, непосредственно участвующим в спортивной подготовке, не должен превышать 150 процентов от оклада.

Глава 9. ОСОБЕННОСТИ ПРИМЕНЕНИЯ ВЫПЛАТ СТИМУЛИРУЮЩЕГО ХАРАКТЕРА СПОРТСМЕНАМ, ЗАКЛЮЧИВШИМ ТРУДОВОЙ ДОГОВОР

82. Спортсменам (спортсменам-инструкторам, спортсменам-ведущим) устанавливаются выплаты стимулирующего характера за интенсивность и высокие результаты труда исходя из показанных результатов на всероссийских и международных соревнованиях в соответствии с приложением 15 к настоящему Примерному положению.

83. Для спортсменов, выступающих в видах спорта (спортивных дисциплинах), включенных во Всероссийский реестр видов спорта, но не включенных в программу Олимпийских, Паралимпийских и Сурдлимпийских игр, Всемирных специальных олимпийских игр, выплаты стимулирующего характера за интенсивность и высокие результаты труда не могут быть больше половины от установленного в пункте 83 настоящего Примерного положения.

84. В случае, если в письменном договоре о параллельном зачете и (или) о сотрудничестве по подготовке спортсмена и (или) в протоколах результатов участия спортсмена указан другой субъект Российской Федерации, а Иркутской области спортсмен дает параллельный зачет, трудовой договор с таким спортсменом заключается не более, чем на 0,5 ставки.

85. Выплаты стимулирующего характера за качество выполняемых работ спортсменам назначаются в пределах 100 процентов от оклада при условии положительной динамики результатов, выполнения планов индивидуальной, спортивной подготовки, дисциплины, участия в общественно значимых спортивно-массовых мероприятиях.

Глава 10. ОСОБЕННОСТИ ПРИМЕНЕНИЯ ВЫПЛАТ СТИМУЛИРУЮЩЕГО ХАРАКТЕРА ГЛАВНЫМ ТРЕНЕРАМ СПОРТИВНЫХ СБОРНЫХ КОМАНД

86. Главным тренерам спортивных сборных команд устанавливаются выплаты стимулирующего характера за интенсивность и высокие результаты труда исходя из критериев оценки, определенных в приложении 16 к настоящему Примерному положению.

87. Суммарный размер выплат стимулирующего характера за интенсивность и высокие результаты труда главным тренерам спортивных сборных команд не должен превышать трех размеров окладов.

88. Главным тренерам спортивных сборных команд устанавливаются выплаты стимулирующего характера за качество выполняемых работ исходя из критериев оценки, определенных в приложении 16 к настоящему Примерному положению.

89. Суммарный размер стимулирующей выплаты за качество выполняемых работ главным тренерам спортивных сборных команд не должен превышать 60 процентов от оклада.

Глава 11. ОСОБЕННОСТИ ПРИМЕНЕНИЯ ВЫПЛАТ СТИМУЛИРУЮЩЕГО ХАРАКТЕРА РАБОТНИКАМ УЧРЕЖДЕНИЯ, НЕ СВЯЗАННЫМ СО СПОРТИВНОЙ ПОДГОТОВКОЙ

90. Работникам учреждения, не связанным со спортивной подготовкой, устанавливаются выплаты стимулирующего характера за интенсивность и высокие результаты труда исходя из критериев оценки, определенных в приложении 17 к настоящему Примерному положению.

91. Суммарный размер выплат стимулирующего характера за интенсивность и высокие результаты труда работникам учреждения, не связанным со спортивной подготовкой, не должен превышать 150 процентов от оклада.

92. Работникам учреждения, несвязанным со спортивной подготовкой, устанавливаются выплаты стимулирующего характера за качество выполняемых работ исходя из критериев оценки, определенных в приложении 17 к настоящему Примерному положению.

93. Суммарный размер выплат стимулирующего характера за качество выполняемых работ работникам учреждения, не связанным со спортивной подготовкой, не должен превышать 150 процентов от оклада.

Глава 12. ДРУГИЕ ВОПРОСЫ ОПЛАТЫ ТРУДА

94. В пределах фонда оплаты труда, утвержденного на соответствующий финансовый год, работникам учреждения, включая руководителя учреждения, его заместителей и главного бухгалтера учреждения, может быть оказана материальная помощь в связи с причинением материального ущерба в результате стихийных бедствий, квартирной кражи, грабежа, иного противоправного посягательства на жизнь, здоровье, имущество, а также в связи с материальными затруднениями (болезнь, смерть членов семьи, другие непредвиденные обстоятельства).

95. Решение об оказании материальной помощи работникам учреждения принимает руководитель учреждения на основании письменного заявления работника с приложением документов, подтверждающих события или факты, указанные в пункте 95 настоящего Примерного положения.

Материальная помощь предоставляется в размере не более десяти минимальных размеров оплаты труда.

96. Решение об оказании материальной помощи руководителю учреждения и ее конкретных размерах принимает учредитель на основании письменного заявления руководителя учреждения.

97. Материальная помощь носит единовременный характер и не связана с выполнением работником трудовых обязанностей.

Министр спорта Иркутской области
И.Ю. Резник

Приложение 1
к Примерному положению об оплате труда работников областных государственных учреждений Иркутской области, подведомственных министерству спорта Иркутской области

МИНИМАЛЬНЫЕ РАЗМЕРЫ ОКЛАДОВ (ДОЛЖНОСТНЫХ ОКЛАДОВ) О ПРОФЕССИОНАЛЬНЫМ КВАЛИФИКАЦИОННЫМ ГРУППАМ ДОЛЖНОСТЕЙ РАБОТНИКОВ ФИЗИЧЕСКОЙ КУЛЬТУРЫ И СПОРТА*

Профессиональная квалификационная группа должностей работников физической культуры и спорта первого уровня

Квалификационные уровни	Должности, отнесенные к квалификационным уровням	Минимальный размер оклада (должностного оклада), руб.
Первый квалификационный уровень	Дежурный по спортивному залу; сопровождающий спортсмена-инвалида первой группы инвалидности	3260
Второй квалификационный уровень	Спортивный судья; спортсмен; спортсмен-ведущий	5500

Профессиональная квалификационная группа должностей работников физической культуры и спорта второго уровня

Квалификационные уровни	Должности, отнесенные к квалификационным уровням	Минимальный размер оклада (должностного оклада), руб.
Первый квалификационный уровень	Инструктор по адаптивной физической культуре; инструктор по спорту; спортсмен-инструктор; тренер-наездник лошадей; техник по эксплуатации и ремонту спортивной техники	5900
Второй квалификационный уровень	Администратор тренировочного процесса; инструктор-методист по адаптивной физической культуре; инструктор-методист физкультурно-спортивных организаций; тренер; тренер-преподаватель по адаптивной физической культуре; хореограф	6000
Третий квалификационный уровень	Начальник водной станции; начальник клуба (спортивного спортивно-технического, стрелково-спортивного); начальник мастерской по ремонту спортивной техники и снаряжения; специалист по подготовке спортивного инвентаря; старшие: инструктор-методист по адаптивной физической культуре, тренер, инструктор-методист физкультурно-спортивных организаций, тренер-преподаватель по адаптивной физической культуре	6260

* Перечень должностей работников физической культуры и спорта, отнесенных к профессиональным квалификационным группам должностей работников физической культуры и спорта, установлен приказом Министерства здравоохранения и социального развития Российской Федерации от 27 февраля 2012 года № 165н «Об утверждении профессиональных квалификационных групп должностей работников физической культуры и спорта».

Приложение 2
к Примерному положению об оплате труда работников областных государственных учреждений Иркутской области, подведомственных министерству спорта Иркутской области

МИНИМАЛЬНЫЕ РАЗМЕРЫ ОКЛАДОВ (ДОЛЖНОСТНЫХ ОКЛАДОВ) ПО ПРОФЕССИОНАЛЬНЫМ ГРУППАМ ОБЩЕОТРАСЛЕВЫХ ДОЛЖНОСТЕЙ СЛУЖАЩИХ*

Профессиональная квалификационная группа «Общеотраслевые должности служащих первого уровня»

Квалификационные уровни	Должности, отнесенные к квалификационным уровням	Минимальный размер оклада (должностного оклада), руб.
Первый квалификационный уровень	Дежурный (по залу, этажу гостиницы, общежитию, учебно-тренировочной базе и др.)	3500
	Делопроизводитель	
	Секретарь	
	Кассир	
Второй квалификационный уровень	Должности служащего первого квалифицированного уровня, по которым может устанавливаться производственное должностное наименование «старший»	5850

Профессиональная квалификационная группа «Общеотраслевые должности служащих второго уровня»

Квалификационные уровни	Должности, отнесенные к квалификационным уровням	Минимальный размер оклада (должностного оклада), руб..
Первый квалификационный уровень	Администратор	6000
	Инспектор по кадрам	
	Секретарь руководителя	
	Техник-программист	
	Инспектор по контролю за исполнением поручений	
	Лаборант	
	Художник	
	Заведующий складом	
	Заведующий хозяйством	
	Заместитель руководителя структурного подразделения (санная трасса)	
	Должности служащих первого квалификационного уровня, по которым устанавливается вторая внутридолжностная категория	
Второй квалификационный уровень	Должности служащих первого квалификационного уровня, по которым устанавливается первая внутридолжностная категория	6150
	Управляющий отделением	
	Начальник хозяйственного (хозяйственно-вспомогательного) отдела	
	Руководитель структурного подразделения	
	Заведующий производством (шеф-повар)	
Третий квалификационный уровень	Механик	6650
	Должности служащих первого квалификационного уровня, по которым устанавливается производное должностное наименование «ведущий»	
Четвертый квалификационный уровень	Начальник гаража	7070
Пятый квалификационный уровень		7400

Профессиональная квалификационная группа «Общеотраслевые должности служащих третьего уровня»

Квалификационные уровни	Должности, отнесенные к квалификационным уровням	Минимальный размер оклада (должностного оклада), руб.
Первый квалификационный уровень	Бухгалтер	7870
	Документовед	
	Специалист по кадрам	
	Инженер	
	Инженер по комплектации оборудования	
	Инженер-электроник (электроник)	
	Инженер-программист (программист)	
	Инженер-энергетик (энергетик)	
	Инженер по охране труда (специалист по охране труда*)	
	Инженер по качеству	
	Менеджер	
	Психолог	
	Юрисконсульт	
	Экономист	
	Инженер по автоматизации и механизации производственных процессов	
Второй квалификационный уровень	Должности служащих первого квалификационного уровня, по которым может устанавливаться вторая внутридолжностная категория	8220
Третий квалификационный уровень	Должности служащих первого квалификационного уровня, по которым может устанавливаться первая внутридолжностная категория	8440
Четвертый квалификационный уровень	Должности служащих первого квалификационного уровня, по которым может устанавливаться производное должностное наименование «ведущий»	8980
Пятый квалификационный уровень	Главный инженер	9430
	Главный специалист (отдела)	
	Заместитель главного бухгалтера	

Профессиональная квалификационная группа «Общеотраслевые должности служащих четвертого уровня»

Квалификационные уровни	Должности, отнесенные к квалификационным уровням	Минимальный размер оклада (должностного оклада), руб..
Первый квалификационный уровень	Начальник отдела материально-технического снабжения, начальник отдела спортивно-массовых мероприятий и поддержки адаптивного спорта, начальник отдела реализации Всероссийского физкультурно-спортивного комплекса «Готов к труду и обороне» (ВФСК «ГТО»), начальник учебно-методического отдела (центра)	9730
Второй квалификационный уровень	Главный энергетик	9980
Третий квалификационный уровень	Директор (начальник, заведующий, руководитель) филиала, другого обособленного структурного подразделения	10000

* Перечень общеотраслевых должностей служащих установлен приказом Министерства здравоохранения и социального развития Российской Федерации от 29 мая 2008 года № 247н «Об утверждении профессиональных квалификационных групп общеотраслевых должностей руководителей, специалистов и служащих».

* Должность специалиста по охране труда установлена приказом Министерства здравоохранения и социального развития Российской Федерации от 17 мая 2012 года № 559н «Об утверждении Единого квалификационного справочника должностей руководителей, специалистов и служащих, раздел «Квалификационные характеристики должностей руководителей и специалистов, осуществляющих работы в области охраны труда».

Приложение 3
к Примерному положению об оплате труда работников областных государственных учреждений Иркутской области, подведомственных министерству спорта Иркутской области

МИНИМАЛЬНЫЕ РАЗМЕРЫ ОКЛАДОВ (ДОЛЖНОСТНЫХ ОКЛАДОВ) ПО ПРОФЕССИОНАЛЬНЫМ ГРУППАМ ОБЩЕОТРАСЛЕВЫХ ПРОФЕССИЙ РАБОЧИХ*

Профессиональная квалификационная группа «Общеотраслевые профессии рабочих первого уровня»

Квалификационные уровни	Должности, отнесенные к квалификационным уровням	Минимальный размер оклада (должностного оклада), руб..
Первый квалификационный уровень	Наименования профессий рабочих, по которым предусмотрено присвоение первого, второго и третьего квалификационных разрядов в соответствии с Единым тарифно-квалификационным справочником работ и профессий рабочих	3500
	Рабочий по комплексному обслуживанию и ремонту зданий	
	Столяр	
	Слесарь автотранспорта	
	Слесарь-электрик	
	Слесарь-сантехник	
	Слесарь по ремонту канатной дороги	
	Слесарь-электрик по ремонту электрооборудования	
	Слесарь-электрогазосварщик	
	Машинист воздушно-канатной дороги	

	Сторож (вахтер)	
	Дворник	
	Кладовщик	
	Уборщик служебных помещений	
	Кастелянша	
	Горничная	
	Гардеробщик	
	Машинист насосных установок	
	Кухонный рабочий	
	Подсобный рабочий	
	Уборщик производственных помещений	
	Повар	
	Оператор очистных сооружений	
	Электромонтер по ремонту и обслуживанию электрооборудования	
	Калькулятор	
	Ремонтировщик плоскостных спортивных сооружений	
	Рабочий по стирке и ремонту белья	
	Садовник	
	Слесарь-ремонтник	
Второй квалификационный уровень	Профессии рабочих, отнесенные к первому квалификационному уровню, при выполнении работ по профессии с производным наименованием «старший» (старший по смене)	6210

Профессиональная квалификационная группа «Общеотраслевые профессии рабочих второго уровня»

Квалификационные уровни	Должности, отнесенные к квалификационным уровням	Минимальный размер оклада (должностного оклада), руб.
Первый квалификационный уровень	Водитель автомобиля	6300
	Наименования профессий рабочих, по которым предусмотрено присвоение четвертого и пятого квалификационных разрядов в соответствии с Единым тарифно-квалификационным справочником работ и профессий рабочих	
Второй квалификационный уровень	Наименования профессий рабочих, по которым предусмотрено присвоение шестого и седьмого квалификационных разрядов в соответствии с Единым тарифно-квалификационным справочником работ и профессий рабочих	6530
Третий квалификационный уровень	Наименования профессий рабочих, по которым предусмотрено присвоение восьмого квалификационного разряда в соответствии с Единым тарифно-квалификационным справочником работ и профессий рабочих	10260
Четвертый квалификационный уровень	Наименования профессий рабочих, предусмотренных первым–третьим квалификационными уровнями настоящей профессиональной квалификационной группы, выполняющих важные (особо важные) и ответственные (особо ответственные работы)	11520

* Перечень общеотраслевых должностей служащих установлен приказом Министерства здравоохранения и социального развития Российской Федерации от 29 мая 2008 года № 248н «Об утверждении профессиональных квалификационных групп общеотраслевых профессий рабочих».

Приложение 4
к Примерному положению об оплате труда работников областных государственных учреждений Иркутской области, подведомственных министерству спорта Иркутской области

МИНИМАЛЬНЫЕ РАЗМЕРЫ ОКЛАДОВ (ДОЛЖНОСТНЫХ ОКЛАДОВ) ПО ПРОФЕССИОНАЛЬНЫМ ГРУППАМ ДОЛЖНОСТЕЙ РАБОТНИКОВ ОБРАЗОВАНИЯ*

Профессиональная квалификационная группа должностей работников учебно-вспомогательного персонала первого уровня

Квалификационные уровни	Должности, отнесенные к квалификационным уровням	Минимальный размер оклада (должностного оклада), руб.
	Секретарь учебной части	3500
	Библиотекарь	

Профессиональная квалификационная группа должностей педагогических работников

Квалификационные уровни	Должности, отнесенные к квалификационным уровням	Минимальный размер оклада (должностного оклада), руб.
Второй квалификационный уровень	Педагог-организатор	8440
Третий квалификационный уровень	Методист	8980
	Педагог-психолог	
	Воспитатель	
Четвертый квалификационный уровень	Преподаватель	9880
	Старший методист	

Профессиональная квалификационная группа должностей руководителей структурных подразделений

Квалификационные уровни	Должности, отнесенные к квалификационным уровням	Минимальный размер оклада (должностного оклада), руб.
Первый квалификационный уровень	Заведующий (начальник) структурным подразделением: кабинетом, лабораторией, отделом, отделением, сектором, учебно- консультационным пунктом, учебной (учебно-производственной) мастерской и другими структурными подразделениями, реализующими общеобразовательную программу и образовательную программу дополнительного образования детей, кроме должностей руководителей структурных подразделений, отнесенных ко второму квалификационному уровню	5800

* Перечень общеотраслевых должностей служащих установлен приказом Министерства здравоохранения и социального развития Российской Федерации от 5 мая 2008 года № 216н «Об утверждении профессиональных квалификационных групп должностей работников образования».

Приложение 5
к Примерному положению об оплате труда работников областных государственных учреждений Иркутской области, подведомственных министерству спорта Иркутской области

МИНИМАЛЬНЫЕ РАЗМЕРЫ ОКЛАДОВ (ДОЛЖНОСТНЫХ ОКЛАДОВ) ПО ПРОФЕССИОНАЛЬНЫМ ГРУППАМ ДОЛЖНОСТЕЙ МЕДИЦИНСКИХ И ФАРМАЦЕВТИЧЕСКИХ РАБОТНИКОВ*

2. Профессиональная квалификационная группа «Средний медицинский и фармацевтический персонал»

Квалификационные уровни	Должности, отнесенные к квалификационным уровням	Минимальный размер оклада (должностного оклада), руб.
Первый квалификационный уровень	Инструктор по лечебной физкультуре	5520
Третий квалификационный уровень	Медицинская сестра	6030
Пятый квалификационный уровень	Старшая медицинская сестра	7030

3. Профессиональная квалификационная группа «Врачи и провизоры»

Квалификационные уровни	Должности, отнесенные к квалификационным уровням	Минимальный размер оклада (должностного оклада), руб.
Второй квалификационный уровень	Врачи-специалисты, кроме врачей-специалистов, отнесенных к третьему и четвертому квалификационным уровням	8870

* Перечень общеотраслевых должностей служащих установлен приказом Министерства здравоохранения и социального развития Российской Федерации от 6 августа 2007 года № 526 «Об утверждении профессиональных квалификационных групп должностей медицинских и фармацевтических работников».

Приложение 6
к Примерному положению об оплате труда работников областных государственных учреждений Иркутской области, подведомственных министерству спорта Иркутской области

МИНИМАЛЬНЫЙ РАЗМЕР ОКЛАДА (ДОЛЖНОСТНОГО ОКЛАДА) ПО ДОЛЖНОСТИ ГЛАВНЫЙ ТРЕНЕР СПОРТИВНОЙ СБОРНОЙ КОМАНДЫ СУБЪЕКТА РОССИЙСКОЙ ФЕДЕРАЦИИ*

Квалификационные уровни	Должности, отнесенные к квалификационным уровням	Минимальный размер оклада (должностного оклада), руб.
Седьмой квалификационный уровень	Главный тренер спортивной сборной команды субъекта Российской Федерации (по виду спорта, спортивной дисциплине)	8200

* Должность главного тренера спортивной сборной команды субъекта Российской Федерации в настоящем Приложении установлена в соответствии с приказом Министерства труда и социальной защиты Российской Федерации от 7 апреля 2014 года № 193н «Об утверждении профессионального стандарта «Тренер».

Приложение 7
к Примерному положению об оплате труда работников областных государственных учреждений Иркутской области, подведомственных министерству спорта Иркутской области

МИНИМАЛЬНЫЙ РАЗМЕР ОКЛАДА (ДОЛЖНОСТНОГО ОКЛАДА) ПО ДОЛЖНОСТИ КОНТРАКТНЫЙ УПРАВЛЯЮЩИЙ*

Квалификационные уровни	Должности, отнесенные к квалификационным уровням	Минимальный размер оклада (должностного оклада), руб.
Седьмой квалификационный уровень	Контрактный управляющий	8970

* Должность «Контрактный управляющий» в настоящем приложении установлен в соответствии с приказом Министерства труда и социальной защиты Российской Федерации от 10 сентября 2015 года
№ 625н «Об утверждении профессионального стандарта «Специалист в сфере закупок».

Приложение 8
к Примерному положению об оплате труда работников областных государственных учреждений Иркутской области, подведомственных министерству спорта Иркутской области

МИНИМАЛЬНЫЙ РАЗМЕР ОКЛАДА (ДОЛЖНОСТНОГО ОКЛАДА) ПО ПРОФЕССИОНАЛЬНЫМ ГРУППАМ ДОЛЖНОСТЕЙ РАБОТНИКОВ ТЕЛЕВИДЕНИЯ (РАДИОВЕЩАНИЯ*

Профессиональная квалификационная группа «Должности работников телевидения (радиовещания) третьего уровня»

Квалификационные уровни	Должности, отнесенные к квалификационным уровням	Минимальный размер оклада (должностного оклада), руб.
Третий квалификационный уровень	Диктор телевидения (радиовещания)	3500

* Должность «Диктор» установлена в соответствии с приказом Министерства здравоохранения и социального развития Российской Федерации от 18 июля 2008 года № 341н «Об утверждении профессиональных квалификационных групп должностей работников телевидения (радиовещания)».

Приложение 9
к Примерному положению об оплате труда работников областных государственных учреждений Иркутской области, подведомственных министерству спорта Иркутской области

МИНИМАЛЬНЫЙ РАЗМЕР ОКЛАДА (ДОЛЖНОСТНОГО ОКЛАДА) ПО ДОЛЖНОСТИ СЛУЖАЩЕГО «НАЧАЛЬНИК КАНАТНОЙ ДОРОГИ»*

Код	КЧ	Наименование должности	Код категории	Код по ОКЗ	Минимальный размер оклада (должностного оклада), руб.
24523	4	Начальник дороги (лесовозной, подвесной канатной и др.)	1	1226	7400

* Должность «Начальник канатной дороги» в настоящем приложении установлена в соответствии с общероссийским классификатором профессий рабочих, должностей служащих и тарифных разрядов ОК 016-94 (ОКПДТР), принятым постановлением Госстандарта Российской Федерации от 26 декабря 1994 года № 367.

Приложение 10
к Примерному положению об оплате труда работников областных государственных учреждений Иркутской области, подведомственных министерству спорта Иркутской области

РЕКОМЕНДУЕМЫЙ КОЛИЧЕСТВЕННЫЙ СОСТАВ ЗАНИМАЮЩИХСЯ, ОБЪЕМ ТРЕНИРОВОЧНЫХ ЗАНЯТИЙ И КОЭФФИЦИЕНТ ВЫПЛАТЫ ЗА ПОДГОТОВКУ ОДНОГО СПОРТСМЕНА ИСХОДЯ ИЗ ЭТАПА СПОРТИВНОЙ ПОДГОТОВКИ*

№ п/п	Этап спортивной подготовки	Период	Количество спортсменов в одной группе, человек	Максимальный объем тренировочных занятий в группе (подгруппе), часов в неделю	Размер выплаты за подготовку одного спортсмена, проценты
1.	Этап высшего спортивного мастерства (ВСМ)	Весь период	от 1 до 8	32	до 39
2.	Этап совершенствования спортивного мастерства (ССМ)	Весь период	от 1 до 12	28	до 24
3.	Тренировочный этап (этап спортивной специализации) (Т(СС))	Углубленной специализации (Т-2)	от 7 до 12	20	до 10
4.		Начальной специализации (Т-1)	от 7 до 14	14	до 6
5.	Этап начальной подготовки (НП)	Свыше года (НП-2)	от 7 до 20	9	до 4
6.		До одного года (НП-1)	от 11 до 25	6	до 2
7.	Спортивно-оздоровительный этап (СО)	Весь период	30	6	до 1,5

* Количественный состав занимающихся, объем тренировочных занятий может отличается от установленного в настоящем приложении в соответствии с требованиями, утвержденными федеральными стандартами спортивной подготовки по соответствующему виду спорта.

Примечание:

При объединении в одну группу занимающихся, разных по возрасту и спортивной подготовленности, должны выполняться следующие условия:

1) разница в уровнях спортивного мастерства спортсменов не должна превышать двух спортивных разрядов (званий);

2) количественный состав занимающихся должен соответствовать правилам техники безопасности на тренировочных занятиях в соответствии с настоящим приложением;

3) для командных игровых видов спорта количественный состав занимающихся не должен превышать двух игровых составов с учетом соблюдения правил техники безопасности на тренировочных занятиях;

4) для экипажей и групповых спортивных дисциплин количественный состав занимающихся не должен превышать двух экипажей и групп с учетом соблюдения правил техники безопасности на тренировочных занятиях.

Количественный состав занимающихся может отличается от установленного в настоящем пункте в соответствии с требованиями, утвержденными федеральными стандартами спортивной подготовки по соответствующему виду спорта.

Приложение 11
к Примерному положению об оплате труда работников областных государственных учреждений Иркутской области, подведомственных министерству спорта Иркутской области

РЕКОМЕНДУЕМЫЙ РАЗМЕР ВЫПЛАТЫ ЗА ПОДГОТОВКУ СПОРТСМЕНОВ, ЗАНЯВШИХ ПРИЗОВЫЕ МЕСТА ПО КАЖДОМУ СПОРТИВНОМУ МЕРОПРИЯТИЮ

№ п/п	Вид официального спортивного соревнования	Занятое место или участие в спортивном соревновании без учета занятого места	Размер выплаты тренеру за подготовку спортсмена (команды), занявшего призовые места, проценты	
			Без параллельного зачета	С параллельным зачетом
1. Официальные международные спортивные соревнования				
1.1.	Олимпийские игры, Паралимпийские игры, Сурдлимпийские игры, Всемирные специальные олимпийские игры, чемпионат мира	1	до 200	до 100
		2–3	до 160	до 80
		4–6	до 100	до 50
		участие	до 80	до 40
1.2.	Кубок мира (сумма этапов или финал), чемпионат Европы	1	до 160	до 80
		2–3	до 100	до 50
		4–6	до 80	до 40
		участие	до 60	до 30
1.3.	Кубок Европы (сумма этапов или финал), первенство мира	1	до 100	до 50
		2–3	до 80	до 40
		4–6	до 60	до 30
		участие	до 40	до 20

1.4.	Этапы Кубка мира, первенство Европы, Всемирная универсиада, Юношеские Олимпийские игры, Европейский юношеский Олимпийский фестиваль	1	до 80	до 40
		2–3	до 60	до 30
		4–6	до 40	до 20
		участие	до 20	до 10
1.5.	Прочие официальные международные спортивные соревнования	1	до 60	до 30
		2–3	до 40	до 20
		4–6	до 20	до 10
		участие	–	–
2. Индивидуальные, личные (группы, пары, экипажи) виды программ официальных спортивных соревнований; командные виды программ официальных спортивных соревнований с численностью команд до 8 спортсменов включительно				
2.1.	Чемпионат России, Кубок России (сумма этапов или финал)	1	до 100	до 50
		2–3	до 80	до 40
		4–6	до 60	до 30
		участие	до 40	до 20
2.2.	Первенство России (среди молодежи), Спартакиада молодежи (финалы)	1	до 80	до 40
		2–3	до 60	до 30
		4–6	до 40	до 20
		участие	до 20	до 10
2.3.	Первенство России (юниоры и юниорки, юноши и девушки старшего возраста), Спартакиада спортивных школ (финалы), Спартакиада учащихся (финалы)	1	до 60	до 30
		2–3	до 40	до 20
		4–6	до 20	до 10
		участие	–	–
2.4.	Прочие межрегиональные и всероссийские официальные спортивные соревнования, начиная со старшего юношеского возраста с учетом уровня соревновательной конкуренции	1	до 40	до 20
		2–3	до 20	до 10
		4–6	–	
		участие	-	
3. Официальные спортивные соревнования в командных игровых видах спорта, командные виды программ официальных спортивных соревнований с численностью команд свыше 8 спортсменов				
3.1.	За подготовку команды (членов команды), занявшей места: на Чемпионате России; на Кубке России	1	до 100	до 50
		2–3	до 80	до 40
		4–6	до 60	до 30
		участие	до 40	до 20
3.2.	За подготовку команды (членов команды), занявшей места: на Первенстве России (среди молодежи); на Спартакиаде молодежи (финалы)	1	до 80	до 40
		2–3	до 60	до 30
		4–6	до 40	до 20
		участие	до 20	до 10
3.3.	За подготовку команды (членов команды), занявшей места: на Первенстве России (юниоры и юниорки, юноши и девушки старшего возраста); на Спартакиаде спортивных школ (финалы); на Спартакиаде учащихся (финалы)	1	до 60	до 30
		2–3	до 40	до 20
		4–6	до 20	до 10
		участие	–	–
3.4.	За подготовку команды (членов команды), занявшей места на прочих межрегиональных и всероссийских официальных спортивных соревнованиях, начиная со старшего юношеского возраста	1	до 40	до 20
		2–3	до 20	до 10
		4–6	–	–
		участие	–	–

Приложение 12
к Примерному положению об оплате труда работников областных государственных учреждений Иркутской области, подведомственных министерству спорта Иркутской области

РЕКОМЕНДУЕМЫЕ РАЗМЕРЫ ВЫПЛАТ СТИМУЛИРУЮЩЕГО ХАРАКТЕРА РАБОТНИКАМ ЗА РЕЗУЛЬТАТИВНОЕ УЧАСТИЕ В ПОДГОТОВКЕ СПОРТСМЕНА (КОМАНДЫ)

№ п/п	Статус официального спортивного соревнования	Занятое место или участие без учета занятого места	Рекомендуемый размер выплат стимулирующего характера к минимальному окладу заработной платы работника за подготовку и (или) участие в подготовке одного спортсмена (команды), проценты	
			тренерскому составу	иным специалистам
1. Официальные международные спортивные соревнования				
1.1.	Олимпийские игры, Паралимпийские игры, Сурдлимпийские игры, Всемирные специальные олимпийские игры, чемпионат мира	1	до 20	до 10
		2–3	до 16	до 8
		4–6	до 10	до 5
		участие	до 8	до 4
1.2.	Кубок мира (сумма этапов или финал), чемпионат Европы	1	до 16	до 8
		2–3	до 10	до 5
		4–6	до 8	до 4
		участие	до 6	до 3
1.3.	Кубок Европы (сумма этапов или финал), первенство мира	1	до 10	до 5
		2–3	до 8	до 4
		4–6	до 6	до 3
		участие	до 4	до 2
1.4.	Этапы Кубка мира, первенство Европы, Всемирная универсиада, Юношеские Олимпийские игры, Европейский юношеский Олимпийский фестиваль	1	до 8	до 4
		2–3	до 6	до 3
		4–6	до 4	до 2
		участие	до 2	до 1
1.5.	Прочие официальные международные спортивные соревнования	1	до 6	до 3
		2–3	до 4	до 2
		4–6	до 2	до 1
		участие	–	–
2. Индивидуальные, личные (групп, пар, экипажей) виды программ официальных спортивных соревнований; командные виды программ официальных спортивных соревнований, с численностью команд до 8 спортсменов включительно				
2.1.	Чемпионат России, Кубок России (сумма этапов или финал)	1	до 10	до 5
		2–3	до 8	до 4
		4– 6	до 6	до 3
		участие	до 4	до 2
2.2.	Первенство России (среди молодежи), Спартакиада молодежи (финалы)	1	до 8	до 4
		2–3	до 6	до 3
		4–6	до 4	до 2
		участие	до 2	до 1
2.3.	Первенство России (юниоры и юниорки, юноши и девушки), Спартакиада спортивных школ (финалы), Спартакиада учащихся (финалы)	1	до 6	до 3
		2–3	до 4	до 2
		4–6	до 2	до 1
		участие	–	–
2.4.	Прочие межрегиональные и всероссийские официальные спортивные соревнования	1	до 4	до 2
		2–3	до 2	до 1
		4–6	–	–
		участие	–	–
3. Официальные спортивные соревнования в командных игровых видах спорта, командные виды программ официальных спортивных соревнований с численностью команд свыше 8 спортсменов				
3.1.	За подготовку команды (членов команды), занявшей места: на Чемпионате России; на Кубке России	1	до 10	до 5
		2–3	до 8	до 4
		4–6	до 6	до 3
		участие	до 4	до 2
3.2.	За подготовку команды (членов команды), занявшей места: на Первенстве России (среди молодежи); на Спартакиаде молодежи (финалы)	1	до 8	до 4
		2–3	до 6	до 3
		4–6	до 4	до 2
		участие	до 2	до 1
3.3.	За подготовку команды (членов команды), занявшей места: на Первенстве России (юниоры и юниорки, юноши и девушки); на Спартакиаде спортивных школ (финалы); на Спартакиаде учащихся (финалы)	1	до 6	до 3
		2–3	до 4	до 2
		4–6	до 2	до 1
		участие	–	–
3.4.	За подготовку команды (членов команды), занявших места на прочих межрегиональных и всероссийских официальных спортивных соревнованиях	1	до 4	до 2
		2–3	до 2	до 1
		4–6	–	–
		участие	–	–

Приложение 13
к Примерному положению об оплате труда работников областных государственных учреждений Иркутской области, подведомственных министерству спорта Иркутской области

КРИТЕРИИ ОЦЕНКИ КАЧЕСТВА ВЫПОЛНЕННЫХ РАБОТ ТРЕНЕРОВ, НЕПОСРЕДСТВЕННО УЧАСТВУЮЩИХ В СПОРТИВНОЙ ПОДГОТОВКЕ

№ п/п	Критерии оценки	Рекомендуемый размер выплаты, проценты
1.	Включение спортсменов в составы спортивных сборных команд Иркутской области (в зависимости от количества)	до 30
2.	Участие тренера в подготовке спортсмена не менее двух лет, достигшего значимый спортивный результат на официальных международных спортивных соревнованиях, в случаях перехода данного спортсмена к другому тренеру и(или) в другое учреждение, осуществляющее спортивную подготовку	до 25
3.	Включение спортсменов в составы спортивных сборных команд Российской Федерации	за первого спортсмена – до 100 (при параллельном зачете - до 50)
4.		за второго и последующих спортсменов – до 50 (При параллельном зачете - до 25)
5.	Уровень профессиональной подготовки тренера, сложности и важности порученного задания по подготовке к конкретному официальному международному спортивному соревнованию (подпункты 1.1–1.4 приложения 11 к настоящему Примерному положению), степени самостоятельности и ответственности при выполнении поставленных задач и других факторов работы в учреждении	до 100
На спортивно-оздоровительном этапе и этапе начальной подготовки		
6.	Стабильность состава спортсменов, регулярность посещения ими тренировочных занятий (не менее 70% из числа занимающихся в группе)	до 10
7.	Повышение спортсменами спортивных разрядов (не менее чем у 60% занимающихся в группе)	до 10
На тренировочном этапе (этапе спортивной специализации)		
8.	Стабильность состава спортсменов, регулярность посещения ими тренировочных занятий (не менее 80% из числа занимающихся в группе)	до 10
9.	Результаты участия спортсменов в спортивных соревнованиях (повышение спортивных разрядов не менее чем у 80% занимающихся в группе в сравнении с предыдущим периодом)	до 20
На этапе совершенствования спортивного мастерства		
10.	Положительная динамика спортивных достижений, результаты выступлений в официальных региональных, всероссийских и международных соревнованиях (в сравнении с предыдущим периодом не менее 80% зачисленных на этап подготовки)	до 20

Приложение 14
к Примерному положению об оплате труда работников областных государственных учреждений Иркутской области, подведомственных министерству спорта Иркутской области

РЕКОМЕНДУЕМЫЕ РАЗМЕРЫ ВЫПЛАТ СТИМУЛИРУЮЩЕГО ХАРАКТЕРА ЗА КАЧЕСТВО ВЫПОЛНЯЕМЫХ РАБОТ ИНЫМ СПЕЦИАЛИСТАМ, НЕПОСРЕДСТВЕННО УЧАСТВУЮЩИМ В СПОРТИВНОЙ ПОДГОТОВКЕ

№ п/п	Критерии оценки	Рекомендуемый размер выплаты, %
1.	Своевременность и полнота выполняемых обязанностей	до 10
2.	Соответствие качества выполняемой работы квалификационной категории и трудовым (должностным) обязанностям	до 10
3.	Личное участие в мероприятиях, проводимых Учреждением	до 20
4.	Наличие положительных отзывов о работе	до 10
5.	Организация и проведение официальных физкультурных мероприятий и спортивных мероприятий (более 10 мероприятий в год)	до 20
6.	Выполнение государственного задания Учреждением	до 10
7.	Оперативное и результативное выполнение особо важных заданий руководства;	до 20
8.	Выполнение заданий министерства спорта Иркутской области	до 10
9.	Расширение сферы деятельности и объема выполняемых работ	до 10
10.	Необходимость комплексного использования работником познаний и (или) навыков из нескольких областей знания или деятельности	до 20
11.	Новизна работ или использование нового подхода к их выполнению	до 10

Приложение 15
к Примерному положению об оплате труда работников областных государственных учреждений Иркутской области, подведомственных министерству спорта Иркутской области

РЕКОМЕНДУЕМЫЕ РАЗМЕРЫ ВЫПЛАТ СТИМУЛИРУЮЩЕГО ХАРАКТЕРА ЗА ИНТЕНСИВНОСТЬ И ВЫСОКИЕ РЕЗУЛЬТАТЫ ТРУДА СПОРТСМЕНАМ, ЗАКЛЮЧИВШИМ ТРУДОВОЙ ДОГОВОР

№ п/п	Критерии оценки	Рекомендуемый размер выплаты, %
1.	Спортсмен, достигший значимый спортивный результат на официальных международных и всероссийских спортивных соревнованиях	до 300
2.	Призер чемпионата России, первенства мира, первенства Европы в личном или командном игровом виде	до 200
3.	Призер юниорского первенства России, Спартакиады учащихся России, Спартакиады молодежи России, Всероссийской универсиады, Всероссийской спартакиады между субъектами Российской Федерации (финалы), призер чемпионата России в эстафете, экипаже	до 150
4.	Призер первенства России (включение в списки кандидатов в спортивные сборные команды России)	до 100
5.	Спортсменам, выступающим в возрастной группе «мальчики и девочки», «юноши и девушки», «юниоры и юниорки» за наличие положительной динамики спортивных результатов	до 100
6.	Спортсменам, при переходе из одной возрастной группы, определенной соответствующей международной спортивной федерацией для вида спорта, в другую, в течение года, следующего за годом такого перехода, исходя из спортивных результатов, достигнутых спортсменом в предыдущей возрастной группе	до 100
7.	Спортсменам, выступающим в возрастной группе «мужчины и женщины», определенной соответствующей международной спортивной федерацией для вида спорта, за сохранение спортивных результатов на высоком уровне	до 100

Приложение 16
к Примерному положению об оплате труда работников областных государственных учреждений Иркутской области, подведомственных министерству спорта Иркутской области

РЕКОМЕНДУЕМЫЕ РАЗМЕРЫ ВЫПЛАТ СТИМУЛИРУЮЩЕГО ХАРАКТЕРА ГЛАВНЫМ ТРЕНЕРАМ СПОРТИВНЫХ СБОРНЫХ КОМАНД

Критерии оценки выплат стимулирующего характера за интенсивность и высокие результаты труда главным тренерам спортивных сборных команд

№ п/п	Критерии оценки	Рекомендуемый размер выплаты, %
1.	Уровень сложности и срочности проводимых мероприятий (работ)	до 30
2.	Степень самостоятельности, ответственности и участия каждого работника в проводимых мероприятиях, работах	до 30
3.	Уровень исполнительской дисциплины работника	до 30
4.	Выполнение срочных работ по внеплановым мероприятиям	до 30
5.	Разработка стратегических планов развития учреждения, проектов нормативных документов в области физической культуры и спорта, продвижение продуктов и услуг, направленных на формирование положительного имиджа учреждения и увеличение дополнительных средств финансирования	до 20
6.	Количество базовых видов спорта, закрепленных за главным тренером (за каждый вид спорта)	до 30
7.	Степень участия в обеспечении спортивных сборных команд Иркутской области современным спортивным оборудованием, инвентарем и экипировкой	до 20
8.	Разработка планов по развитию, координации деятельности физкультурно-спортивных организаций различных уровней	до 30

Критерии оценки выплат стимулирующего характера за качество выполняемых работ главным тренерам спортивных сборных команд

№ п/п	Критерии оценки	Рекомендуемый размер выплаты, %
1.	Своевременное, качественное и выполнение работником должностных обязанностей, а также дополнительных видов работ в соответственном периоде, в установленные сроки и графики	до 20
2.	Качественное и оперативное выполнение особо важных работ и заданий директора учреждения	до 20
3.	Уровень взаимодействия с министерством спорта Иркутской области, государственными органами, органами местного самоуправления, общественными организациями	до 30
4.	Сохранение или увеличение количества членов спортивных сборных команд Российской Федерации из числа спортсменов, входящих в состав спортивных сборных команд Иркутской области	до 30
5.	Достижение положительной динамики спортивными сборными командами в виде спорта (увеличение числа призеров по виду спорта более чем на 10 процентов)	до 30

Приложение 17
к Примерному положению об оплате труда работников областных государственных учреждений Иркутской области, подведомственных министерству спорта Иркутской области

РЕКОМЕНДУЕМЫЕ РАЗМЕРЫ ВЫПЛАТ СТИМУЛИРУЮЩЕГО ХАРАКТЕРА РАБОТНИКАМ УЧРЕЖДЕНИЯ, НЕ СВЯЗАННЫМ СО СПОРТИВНОЙ ПОДГОТОВКОЙ

Критерии оценки выплат стимулирующего характера за интенсивность и высокие результаты труда работникам учреждения, не связанным со спортивной подготовкой

№ п/п	Критерии оценки	Рекомендуемый размер выплаты, %
Административно-управленческий, основной, вспомогательный персонал		
1.	Уровень, масштаб проводимого мероприятия и его значение для повышения имиджа учреждения	до 20
2.	Уровень сложности и срочности проводимых мероприятий (работ)	до 20
3.	Степень самостоятельности, ответственности и участия каждого работника в проводимых мероприятиях (работах)	до 20
4.	Уровень исполнительской дисциплины работника	до 20
5.	Разработка стратегических планов развития учреждения, проектов нормативных документов в области физической культуры и спорта, продвижение продуктов и услуг, направленных на формирование положительного имиджа учреждения и увеличение дополнительных средств финансирования	до 20
6.	Привлечение новых получателей услуг в области физической культуры и спорта	до 20
7.	Подготовка годовой отчетности о деятельности учреждения в рамках действующего законодательства	до 20
8.	Особый режим работы, связанный с эксплуатационным, инженерным и хозяйственным обслуживанием, административным, финансово-экономическим, социальном, кадровом, бухгалтерском, конкурсным и других процессах управления учреждением	до 20
9.	Обеспечение безопасности соблюдением правил охраны труда и техники безопасности, пожарной безопасности, других процессах, связанных с обеспечением основной и иной уставной деятельности учреждения	до 20
10.	Организация и проведение спортивно-массовых и культурных мероприятий на спортивных сооружениях учреждения	до 20
11.	Перевозка детей на автобусе	до 20
12.	Организация и проведение спортивно-массовых, физкультурных мероприятий среди различных возрастных групп населения, в том числе среди лиц с ограниченными возможностями здоровья (инвалидов)	до 30
13.	Сложность и интенсивность работ, связанных с реализацией Всероссийского физкультурно-спортивного комплекса «Готов к труду и обороне» (ГТО), проведением семинаров, круглых столов, конференций	до 40
14.	Выполнение срочных работ по внеплановым мероприятиям	до 30
Педагогические работники		
15.	За выполнение обязанностей классного руководителя, куратора	до 15
16.	За заведование учебными кабинетами (лабораториями)	до 15
17.	За педагогическую деятельность в 10–11-х классах, за проверку тетрадей, письменных работ по математике (с учетом объема педагогической нагрузки)	15
18.	За педагогическую деятельность в 10–11-х классах, за проверку тетрадей, письменных работ по русскому языку и литературе (с учетом объема педагогической нагрузки)	10
19.	За педагогическую деятельность в 10–11-х классах, за проверку тетрадей, письменных работ по химии, физике (с учетом объема педагогической нагрузки)	5
20.	За руководство предметными, цикловыми, методическими комиссиями	до 15
21.	За участие в реализации программ дополнительного образования	до 15

Критерии оценки выплат стимулирующего характера за качество выполняемых работ работникам учреждения, не связанным со спортивной подготовкой

№ п/п	Критерии оценки	Рекомендуемый размер выплаты, %
1.	Своевременное качественное выполнение работником должностных обязанностей, а также дополнительных видов работ в соответствующем периоде, в установленные сроки и графики	до 20
2.	Оперативная, качественная подготовка и своевременная сдача отчётности; подготовка плановых и отчетных документов сотрудниками учреждения	до 20
3.	Качественная подготовка и безусловное соблюдение сроков предоставления финансово-экономической, кадровой, контрактной документации	до 20
4.	Качественное и оперативное выполнение особо важных работ и заданий руководителя учреждения	до 20
5.	Качественное проведение спортивно-массовых и физкультурно-оздоровительных мероприятий	до 20
6.	Качественное выполнение в установленном порядке требований нормативно-правовых актов, регламентирующих производственную и административно-хозяйственную деятельность учреждения, приказов, распоряжений и указаний органов государственной власти и управления, соблюдение требований нормативно-правовых актов, регулирующих сферу обеспечения государственных и муниципальных нужд	до 20
7.	Соблюдение стандартов, применяемых в деятельности учреждения	до 20
8.	Отсутствие нарушений в введении правовой, кадровой документации, организации документооборота, ведения делопроизводства, контрактной документации	до 20
9.	Отсутствие претензий и жалоб со стороны получателей услуг	до 20
10.	Оперативность выполнения заявок по устранению технических неполадок	до 20
11.	Безаварийное вождение автомобилей	до 20
12.	Качественное исполнение обязанностей, связанных с выполнением функций по организации и проведению независимой оценки качества оказываемых услуг организациям отрасли физической культуры	до 30
13.	Качественное выполнение обязанностей, связанных с реализацией региональной системы	до 30
14.	Качественное выполнение работ по реализации Всероссийского физкультурно-спортивного комплекса «Готов к труду и обороне» (ГТО)	до 20
15.	Качественная организация и проведение семинаров, круглых столов, конференций (различного уровня)	до 20

МИНИСТЕРСТВО ЗДРАВООХРАНЕНИЯ ИРКУТСКОЙ ОБЛАСТИ

П Р И К А З

28 апреля 2017 г. № 30-мпр

Иркутск

Об утверждении Стандарта качества оказания государственной услуги «Скорая, в том числе скорая специализированная, медицинская помощь (включая медицинскую эвакуацию), не включенная в базовую программу обязательного медицинского страхования, а также оказание медицинской помощи при чрезвычайных ситуациях»

В соответствии с Федеральным законом от 8 мая 2010 года № 83-ФЗ «О внесении изменений в отдельные законодательные акты Российской Федерации в связи с совершенствованием правового положения государственных (муниципальных) учреждений», постановлением Правительства Иркутской области от 31 декабря 2010 года № 348-пп «О реализации отдельных положений Бюджетного кодекса Российской Федерации», руководствуясь пунктом 9 Положения о министерстве здравоохранения Иркутской области, утвержденного постановлением Правительства Иркутской области от 16 июля 2010 года № 174-пп,

П Р И К А З Ы В А Ю:

1. Утвердить Стандарт качества оказания государственной услуги «Скорая, в том числе скорая специализированная, медицинская помощь (включая медицинскую эвакуацию), не включенная в базовую программу обязательного медицинского страхования, а также оказание медицинской помощи при чрезвычайных ситуациях» (прилагается).

2. Настоящий приказ подлежит размещению на официальном сайте министерства здравоохранения Иркутской области в информационно-телекоммуникационной сети «Интернет».

3. Настоящий приказ вступает в силу через десять дней после дня его официального опубликования.

Министр О.Н. Ярошенко

Приложение
к приказу министерства здравоохранения
Иркутской области
от 28 апреля 2017 г. № 30-мпр

Стандарт качества
оказания государственной услуги
«Скорая, в том числе скорая специализированная, медицинская помощь (включая медицинскую эвакуацию), не включенная в базовую программу обязательного медицинского страхования, а также оказание медицинской помощи при чрезвычайных ситуациях»

Раздел I. Общие положения

Глава 1. Разработчик стандарта и основные понятия

1. Разработчиком стандарта качества оказания государственной услуги «Скорая, в том числе скорая специализированная, медицинская помощь (включая медицинскую эвакуацию), не включенная в базовую программу обязательного медицинского страхования, а также оказание медицинской помощи при чрезвычайных ситуациях» (далее – Стандарт) является министерство здравоохранения Иркутской области (далее – министерство).

Местонахождение министерства: 664003, г. Иркутск, ул. К. Маркса, д. 29. Контактная информация: тел.: 24-05-86, e-mail: guzio@guzio.ru.

2. Исполнитель государственной услуги - государственное бюджетное учреждение здравоохранения «Иркутский областной центр медицины катастроф» (далее - Учреждение).

3. Единица измерения работ: количество вызовов.

4. Термины и определения, используемые в Стандарте:

1) государственная услуга – деятельность, осуществляемая, казенными, бюджетными, автономными учреждениями здравоохранения, подведомственными министерству в соответствии с основными видами деятельности учреждения по запросам заявителей;

2) стандарт качества оказания государственной услуги – перечень обязательных для исполнения и установленных в интересах получателя государственной услуги требований к оказанию государственной услуги, включающий характеристики процесса оказания государственной услуги, его формы и содержание, ресурсное обеспечение и результат ее оказания;

3) качество оказания государственной услуги – степень фактического соответствия оказания государственной услуги Стандарту;

4) медицинская услуга – медицинское вмешательство или комплекс медицинских вмешательств, направленных на профилактику, диагностику и лечение заболеваний, медицинскую реабилитацию и имеющих самостоятельное законченное значение.

Глава 2. Правовые основы оказания государственной услуги и основные факторы, влияющие на качество оказания государственной услуги

5. Нормативные правовые акты, регламентирующие качество услуги:

1) Федеральный закон от 21 ноября 2011 года № 323-ФЗ «Об основах охраны здоровья граждан в Российской Федерации»;

2) Федеральный закон от 12 апреля 2010 года № 61-ФЗ «Об обращении лекарственных средств»;

3) Федеральный закон от 30 марта 1999 года № 52-ФЗ «О санитарно-эпидемиологическом благополучии населения»;

4) Закон Российской Федерации от 7 февраля 1992 года № 2300-1 «О защите прав потребителей»;

5) Федеральный закон от 29 ноября 2010 года № 326-ФЗ «Об обязательном медицинском страховании в Российской Федерации»

6) постановление Правительства Российской Федерации от 16 апреля 2012 года № 291 «О лицензировании медицинской деятельности (за исключением указанной деятельности, осуществляемой медицинскими организациями и другими организациями, входящими в частную систему здравоохранения, на территории инновационного центра «Сколково»)»;

7) постановление Правительства Российской Федерации от 3 июня 2013 года № 469 «Об утверждении Положения о лицензировании деятельности по производству и техническому обслуживанию (за исключением случая, если техническое обслуживание осуществляется для обеспечения собственных нужд юридического лица или индивидуального предпринимателя) медицинской техники»;

8) приказ Министерства здравоохранения Российской Федерации от 20 июня 2013 года № 388н «Об утверждении Порядка оказания скорой, в том числе скорой специализированной, медицинской помощи»;

9) приказ Министерства здравоохранения Российской Федерации от 8 октября 2015 года № 707н «Об утверждении Квалификационных требований к медицинским и фармацевтическим работникам с высшим образованием по направлению подготовки «Здравоохранение и медицинские науки»;

10) приказ Министерства здравоохранения Российской Федерации от 22 января 2001 года № 12 «О введении в действие отраслевого стандарта «Термины и определения системы стандартизации в здравоохранении» (ОСТ 91500.01.0005-2001)»;

11) приказ Министерства здравоохранения Российской Федерации от 31 января 2001 года № 18 «О введении в действие отраслевого стандарта «Порядок контроля за соблюдением требований нормативных документов системы стандартизации в здравоохранении» (ОСТ 91500.01.0006-2001)»;

12) приказ Министерства здравоохранения Российской Федерации от 31 июля 2000 года № 299 «О введении в действие отраслевого стандарта «Технологии выполнения простых медицинских услуг. Общие требования» (ОСТ 9100.01.0004-2000)»;

13) приказ Министерства здравоохранения Российской Федерации от 3 августа 1999 года № 303 «О введении в действие отраслевого стандарта «Протоколы ведения больных. Общие требования» (ОСТ 91500.09.0001-1999)»;

14) приказ Министерства здравоохранения СССР от 15 сентября 1988 года № 710 «Об утверждении табелей оснащения мягким инвентарем больниц, диспансеров, родильных домов, медико-санитарных частей, поликлиник, амбулаторий»;

15) приказ Министерства здравоохранения СССР от 16 ноября 1987 года № 1204 «О лечебно-охранительном режиме в лечебно-профилактических учреждениях»;

16) приказ Министерства труда и социальной защиты Российской Федерации от 9 декабря 2014 года № 997н «Об утверждении Типовых норм бесплатной выдачи специальной одежды, специальной обуви и других средств индивидуальной защиты работникам сквозных профессий и должностей всех видов экономической деятельности, занятым на работах с вредными и (или) опасными условиями труда, а также на работах, выполняемых в особых температурных условиях или связанных с загрязнением»;

17) Закон Иркутской области от 5 марта 2010 года № 4-ОЗ «Об отдельных вопросах здравоохранения в Иркутской области»;

18) постановление Главного государственного санитарного врача Российской Федерации от 18 мая 2010 года № 58 « Об утверждении СанПиН 2.1.3.2630-10 «Санитарно-эпидемиологические требования к организациям, осуществляющим медицинскую деятельность».

6. Основные факторы качества, используемые в Стандарте:

1) наличие и состояние документации, в соответствии с которой работает Учреждение;

2) условия размещения Учреждения;

3) укомплектованность Учреждения необходимыми специалистами и уровень их квалификации;

4) техническое оснащение Учреждения (оборудование, реактивы, химикаты и прочие материальные запасы);

5) обеспечение надлежащей эксплуатации, обслуживания и ремонта оборудования;

6) наличие внутренней и внешней системы контроля за деятельностью Учреждения, оказывающего государственную услугу.

Раздел II. Требования к качеству оказания государственной услуги

Глава 3. Сведения о гражданах, имеющих право на оказание государственной услуги, и о государственной услуге

7. Получателями государственной услуги являются отдельные категории граждан, установленные законодательством Российской Федерации.

8. Государственная услуга оказывается Учреждением.

Режим работы Учреждения определяется локальными нормативными актами.

9. Документами, регламентирующими деятельность Учреждения, являются устав Учреждения, лицензия на осуществление медицинской деятельности.

Учредительные документы Учреждения, оказывающего государственную услугу, должны соответствовать требованиям федерального законодательства и законодательства Иркутской области.

10. Содержанием (предметом) государственной услуги является оказание скорой, в том числе скорой специализированной, медицинской помощи (включая медицинскую эвакуацию), не включенную в базовую программу обязательного медицинского страхования, а также оказание медицинской помощи при чрезвычайных ситуациях.

11. Учреждение, оказывающее государственную услугу, должно быть размещено в специально предназначенном здании и помещении, доступном для населения. Помещение должно быть обеспечено всеми средствами коммунально-бытового обслуживания, включающими холодное и горячее водоснабжение, отопительную систему, канализацию, и оснащено телефонной связью, информационно-телекоммуникационной сетью «Интернет» (далее - Интернет).

12. Размещение Учреждения, оказывающего государственную услугу, производится в соответствии с санитарно-эпидемиологическими правилами и нормативами СанПиН 2.1.3.2630-10 «Санитарно-эпидемиологические требования к организациям, осуществляющим медицинскую деятельность», утвержденными постановлением Главного государственного санитарного врача Российской Федерации от 18 мая 2010 года № 58.

13. По размерам и техническому состоянию помещение Учреждения должно отвечать требованиям противопожарной безопасности, безопасности труда и действующим санитарным правилам и нормативам и санитарно-эпидемиологическим правилам и нормативам; помещение должно быть защищено от воздействия факторов, отрицательно влияющих на качество предоставляемых услуг (повышенная температура, влажность воздуха, запыленность, загрязненность, шум, вибрация и др.).

14. Площадь, занимаемая Учреждением, должна обеспечивать размещение работников и населения и предоставление им услуг в соответствии с санитарными правилами и нормами 2.1.3.1375-03, утвержденными совместным постановлением Министерства здравоохранения Российской Федерации и Главного государственного санитарного врача Российской Федерации от 6 июня 2003 года № 124.

15. В помещении Учреждения должны быть размещены: выездные бригады скорой медицинской помощи и их медицинские изделия, диспетчерские подразделения, принимающие заявки (вызовы) от медицинских организаций, подведомственных министерству, помещение для приема пищи дежурным персоналом, отапливаемые гаражные боксы для специализированного автотранспорта.

16. Учреждение, оказывающее государственную услугу, должно быть оснащено медицинскими изделиями.

17. Медицинские изделия должны проходить техническое обслуживание в организации, имеющей соответствующую лицензию, содержаться в исправном состоянии и проходить систематические проверки. Средства измерения медицинского назначения должны проходить поверку в соответствии с действующим законодательством.

18. Учреждение, оказывающее государственную услугу, должно быть обеспечено лекарственными препаратами для медицинского применения и медицинскими изделиями в объеме, позволяющем осуществлять оказание специализированной скорой медицинской помощи в соответствии с требованиями стандартов лечения и организационно-распорядительных документов, регламентирующих требования к оказанию указанного вида помощи.

19. Учреждение должно быть обеспечено мягким инвентарем, перечень и количество которого отвечает требованиям приказа Министерства здравоохранения СССР от 15 сентября 1988 года № 710 «Об утверждении табелей оснащения мягким инвентарем больниц, диспансеров, родильных домов, медико-санитарных частей, поликлиник, амбулаторий».

20. Учреждение должно быть оснащено исправным технологическим оборудованием (холодильные шкафы, электрические плиты, лифты и проч.), а также медицинской и немедицинской мебелью, количество и состояние которой обеспечивает жизнедеятельность Учреждения, условия для качественного оказания государственной услуги, и отвечает требованиям действующих санитарных правил и нормативов и санитарно-эпидемиологических правил и нормативов.

21. Учреждение должно быть снабжено средствами коллективной и индивидуальной защиты, специальной одеждой, перечень и количество которой отвечает требованиям действующего законодательства в сфере охраны труда.

22. Учреждение осуществляет свою деятельность с учетом рекомендуемых штатных нормативов, утвержденных нормативными правовыми актами Министерства здравоохранения Российской Федерации.

23. Каждый специалист должен иметь соответствующее образование, квалификацию, профессиональную подготовку, сертификат, обладать знаниями и

опытом, необходимыми для выполнения возложенных на него обязанностей в соответствии с приказами Министерства здравоохранения и социального развития Российской Федерации от 8 октября 2015 года № 707н «Об утверждении Квалификационных требований к медицинским и фармацевтическим работникам с высшим образованием по направлению подготовки «Здравоохранение и медицинские науки».

24. У специалистов каждой категории должны быть должностные инструкции, устанавливающие их обязанности и права.

25. Все специалисты Учреждения, оказывающие государственную услугу, должны быть аттестованы в порядке, установленном организационно-распорядительными документами министерства.

26. Наряду с соответствующей квалификацией и профессионализмом все сотрудники Учреждения должны соблюдать медицинскую этику и деонтологию.

Глава 4. Требования к технологии оказания государственной услуги «Оказание скорой, в том числе скорой специализированной, медицинской помощи (включая медицинскую эвакуацию), не включенную в базовую программу обязательного медицинского страхования, а также оказание медицинской помощи при чрезвычайных ситуациях»

27. Оказание государственной услуги осуществляется отделением экстренной и планово-консультативной медицинской помощи (далее – ОЭПКМП) Учреждения.

ОЭПКМП осуществляет прием вызовов в круглосуточном режиме.

28. Показаниями к вызову специалистов ОЭПКМП являются:

1) состояния, угрожающие жизни пациента, и отсутствие в медицинской организации, подведомственной министерству здравоохранения Иркутской области, специалистов и условий, необходимых для оказания специализированной медицинской помощи;

2) неэффективность терапии и прогрессирующее ухудшение состояния пациента;

3) трудности диагностики при неотложных состояниях.

29. Вызов специалистов ОЭПКМП осуществляется на основании решения консилиума медицинской организации, подведомственной министерству, в составе: лечащего врача, заведующего отделением и заместителя главного врача по медицинской части с записью в истории болезни пациента, нуждающегося в оказании государственной услуги.

30. Основанием к выезду специалистов ОЭПКМП является заявка установленной формы за подписью руководителя медицинской организации, подведомственной министерству, или его заместителя, и заверенная печатью согласно Приложению 1 к настоящему Стандарту.

31. Заявки из медицинских организаций, подведомственных министерству, принимаются дежурным фельдшером (медицинской сестрой) по приему и передаче вызовов ОЭПКМП по факсам: 46-53-72, 46-53-04 в круглосуточном режиме или по электронному адресу: iocmk@irk.ru.

32. Дежурный фельдшер (медицинская сестра) по приему и передаче вызовов несет ответственность за немедленную передачу заявки дежурному специалисту ОЭПКМП и регистрацию заявки в соответствующей медицинской документации.

33. Обоснованность выезда специалиста непосредственно определяет дежурный врач ОЭПКМП в соответствии с указанным в заявке медицинской организации, подведомственной министерству, профилем.

34. Время выезда дежурной бригады не должно превышать 1 часа от момента поступления заявки.

35. Состав бригады специалистов и вид используемого транспорта (санитарный автомобиль, вертолет, самолет, железнодорожный транспорт) определяет заведующий ОЭПКМП.

36. Экстренные телефонные консультации с врачами-специалистами осуществляются в круглосуточном режиме через дежурного фельдшера (медицинскую сестру) ОЭПКМП по телефонам: 46-53-71, 46-53-72.

37. Показания к медицинской эвакуации пациентов в специализированные отделения медицинских организаций, подведомственных министерству, определяет врач ОЭПКМП и заведующий отделением медицинской организации, подведомственной министерству, обеспечивающей госпитализацию пациентов для оказания государственной услуги.

38. Транспортабельность пациентов, нуждающихся в медицинской эвакуации в специализированные отделения медицинских организаций, подведомственных министерству, определяется дежурным врачом анестезиологом-реаниматологом ОЭПКМП.

39. При положительном решении вопроса о медицинской эвакуации пациента, нуждающегося в экстренной специализированной медицинской помощи, врач ОЭПКМП обязан известить ответственного дежурного медицинской организации, подведомственной министерству, в которое планируется медицинская эвакуация пациента.

40. Ответственность за организацию оказания государственной услуги несет заведующий ОЭПКМП.

41. Руководитель медицинской организации, подведомственной министерству, несет персональную ответственность за обоснованность вызова скорой, в том числе скорой специализированной, медицинской помощи (медицинской эвакуации).

42. Решение о медицинской эвакуации пациента в другие субъекты Российской Федерации из медицинской организации, в которой отсутствует возможность оказания необходимой медицинской помощи, принимает руководитель медицинской организации (заместитель руководителя по медицинской части) по представлению лечащего врача и/или заведующего отделением, в котором находится пациент. Заявка установленного образца (Приложение 2 к настоящему Стандарту) с согласованием главного внештатного специалиста министерства по профилю, соответствующему диагнозу заболевания пациента, направляется на имя руководителя Учреждения.

43. Руководитель Учреждения при получении заявки на медицинскую эвакуацию в другой субъект Российской Федерации назначает приказом состав выездной бригады скорой медицинской помощи для сопровождения пациента до места назначения, приобретает билеты для проезда пациента и сопровождающего медицинского персонала.

44. Подготовка пациента, находящегося на лечении в медицинской организации, в которой отсутствует возможность оказания необходимой медицинской помощи, к медицинской эвакуации проводится медицинскими работниками указанной медицинской организации и включает все необходимые мероприятия для обеспечения стабильного состояния пациента во время медицинской эвакуации в соответствии с профилем и тяжестью заболевания (состояния), предполагаемой длительности медицинской эвакуации.

Во время осуществления медицинской эвакуации медицинские работники выездной бригады скорой медицинской помощи осуществляют мониторинг состояния функций организма пациента и оказывают ему необходимую медицинскую помощь.

45. Основанием для отказа вызова специалистов ОЭПКМП является отсутствие показаний, перечисленных в пункте 28 настоящего Стандарта.

46. Получатели государственной услуги вправе обжаловать решения, действия (бездействие) должностных лиц Учреждения в процессе оказания государственной услуги в министерство либо непосредственно в суд в соответствии с законодательством.

В случае досудебного обжалования решения, действия (бездействия) должностных лиц Учреждения в процессе оказания государственной услуги заявитель имеет право обратиться в министерство следующими способами:

а) лично;

б) направить письменное обращение;

в) с использованием средств факсимильной и электронной связи.

Глава 5. Информационное сопровождение деятельности Учреждения, оказывающего государственную услугу

47. Информация о порядке предоставления государственной услуги должна быть достоверной.

Информация о работе Учреждения, о порядке и правилах предоставления государственной услуги должна быть доступна населению. Состояние данной информации должно соответствовать требованиям Закона Российской Федерации от 7 февраля 1992 года № 2300-1 «О защите прав потребителей».

48. Учреждение обязано довести до сведения граждан свое наименование и местонахождение. Данная информация должна быть предоставлена любым способом, предусмотренным законодательством Российской Федерации и обеспечивающим ее доступность для населения.

49. Информирование граждан осуществляется посредством:

1) опубликования настоящего Стандарта в средствах массовой информации;

2) опубликования информации об Учреждении и объемах предоставляемых услуг в сети Интернет на сайте министерства по адресу: www.minzdrav-irkutsk.ru;

3) информационных стендов.

50. У входа в Учреждение, оказывающее государственную услугу, размещаются:

1) информация о наименовании Учреждения, оказывающего государственную услугу;

2) информация о режиме работы Учреждения.

51. В помещении Учреждения, оказывающего государственную услугу, в удобном для обозрения месте на информационных стендах размещаются:

1) копии лицензий на оказание медицинской помощи;

2) перечень основных услуг, предоставляемых Учреждением, в том числе бесплатно и платно; характеристика услуг, область их предоставления и затраты времени на их предоставление, прейскурант платных услуг;

3) информация о правах и обязанностях пациента, требования к пациенту, соблюдение которых обеспечивает выполнение качественной государственной услуги;

4) порядок работы с обращениями и жалобами граждан;

5) гарантийные обязательства Учреждения;

6) информация о возможности влияния пациентов на качество услуги;

7) информация о легкодоступных средствах для эффективного общения работников Учреждения с пациентами;

8) информация о возможности получения оценки качества услуги со стороны пациента;

9) настоящий Стандарт.

52. Информация о деятельности Учреждения, о порядке и правилах предоставления услуг, о порядке работы должна обновляться (актуализироваться) по мере необходимости, но не реже чем 1 раз в год.

Глава 6. Контроль за деятельностью учреждений, соответствием оказываемой государственной услуги настоящему государственному стандарту

53. Контроль за деятельностью Учреждения, оказывающего государственную услугу, подразделяется на внутренний и внешний.

54. Системы контроля должны охватывать этапы деятельности Учреждения по предоставлению медицинских услуг, работы с пациентами, реагирования на жалобы населения по предоставлению услуг не в соответствии с настоящим Стандартом, оформления результатов контроля, выработки и реализации мероприятий по устранению выявленных недостатков.

55. Внутренний контроль осуществляется руководителем Учреждения, его заместителями, руководителями структурных подразделений Учреждения.

56. Контроль за исполнением услуги осуществляет министерство.

57. Контроль за соответствием Учреждения лицензионным требованиям и условиям осуществляет Территориальный орган Федеральной службы по надзору в сфере здравоохранения по Иркутской области в соответствии с законодательством Российской Федерации.

58. Контроль за соответствием Учреждения санитарно-эпидемиологическим требованиям осуществляет Управление Федеральной службы по надзору в сфере защиты прав потребителей и благополучия человека по Иркутской области в соответствии с законодательством Российской Федерации.

Глава 7. Ответственность за качество оказания государственной услуги

59. Руководитель Учреждения, оказывающего государственную услугу, несет ответственность за качество оказания государственной услуги.

60. Руководитель Учреждения обязан:

1) обеспечить разъяснение и доведение Стандарта до всех структурных подразделений и сотрудников Учреждения;

2) четко определить полномочия, ответственность и взаимодействие всего персонала Учреждения, осуществляющего предоставление услуги, и контроль качества предоставляемой государственной услуги;

3) организовать информационное обеспечение процесса оказания государственной услуги в соответствии с требованиями Стандарта;

4) обеспечить внутренний контроль за соблюдением Стандарта и деятельностью, влияющей на качество оказываемой услуги.

61. При подтверждении факта некачественного предоставления государственной услуги к руководителю Учреждения и виновным сотрудникам применяются меры дисциплинарной, административной и иной ответственности в установленном законодательством порядке.

Глава 8. Критерии оценки качества оказания государственной услуги

62. Критерии оценки качества оказания государственной услуги.

1) полнота предоставления государственной услуги в соответствии с требованиями, установленными настоящим Стандартом;

2) результативность предоставления государственной услуги оценивается путем сравнения требований к оказанию услуги с фактическим уровнем ее предоставления, а также путем анализа спроса на соответствующую услугу, путем проведения социологических опросов.

Глава 9. Порядок информирования потенциальных получателей государственной услуги

63. Порядок информирования потенциальных получателей государственной услуги:

Способ информирования	Состав размещаемой (доводимой) информации	Часто обновления информации
Информационный стенд у входа в здание Учреждения	1) информация о наименовании Учреждения, оказывающего государственную услугу; 2) информация о режиме работы Учреждения; 3) информация об адресе, номерах телефонов Учреждения	Не реже одного раза в год
Информационные стенды в помещении Учреждения	1) копии лицензий на оказание медицинской помощи; 2) перечень основных услуг, предоставляемых Учреждением, в том числе бесплатно и платно; характеристика услуг, область их предоставления и затраты времени на их предоставление, прейскурант платных услуг; 3) информация о правах и обязанностях пациента, требования к пациенту, соблюдение которых обеспечивает выполнение качественной государственной услуги; 4) порядок работы с обращениями и жалобами граждан; 5) гарантийные обязательства Учреждения - исполнителя; 6) информация о возможности влияния пациентов на качество услуги; 7) информация о легкодоступных средствах для эффективного общения работников Учреждений с пациентами; 8) информацию о возможности получения оценки качества услуги со стороны пациента; 9) настоящий Стандарт	Не реже одного раза в год
Сайт Учреждения	Информация об Учреждении; перечень основных услуг, предоставляемых Учреждением	По мере изменения данных, но не менее 1 раза в квартал

Глава 10. Система показателей (индикаторов) объема и качества оказания государственной услуги

64. Система показателей (индикаторов) объема и качества оказания государственной услуги:

№ п/п	Показатели (индикаторы) объема и качества работ	Ед. изм.	Описание показателя (индикатора)
1.	Количество вызовов	Ед.	Количество граждан, получивших государственную услугу «Скорая, в том числе скорая специализированная, медицинская помощь (включая медицинскую эвакуацию), не включенная в базовую программу обязательного медицинского страхования, а также оказание медицинской помощи при чрезвычайных ситуациях»
2.	Соответствие порядкам оказания медицинской помощи на основе стандартов медицинской помощи	%	Процент граждан, получивших государственную услугу в соответствии со Стандартом оказания государственной услуги «Скорая, в том числе скорая специализированная, медицинская помощь (включая медицинскую эвакуацию), не включенная в базовую программу обязательного медицинского страхования, а также оказание медицинской помощи при чрезвычайных ситуациях»
3	Удовлетворенность потребителей в оказании государственной услуги	%	Процент граждан, удовлетворенных полученной государственной услугой

Приложение 1
к Стандарту качества оказания государственной услуги «Скорая, в том числе скорая специализированная, медицинская помощь (включая медицинскую эвакуацию), не включенная в базовую программу обязательного медицинского страхования, а также оказание медицинской помощи при чрезвычайных ситуациях»

ЗАЯВКА
на оказание скорой, в том числе скорой специализированной, медицинской помощи (включая медицинскую эвакуацию), не включенную в базовую программу обязательного медицинского страхования, а также оказание медицинской помощи при чрезвычайных ситуациях

1. Название медицинской организации (далее МО) _____
(полное наименование медицинской организации - заявителя,
_____
почтовый индекс, адрес, номер телефона)
_____

2. Местонахождение пациента _____
(медицинская организация, населенный пункт и т.п.)
_____

3. ФИО пациента _____

Пол _____ Дата рождения « _____ » _____ _____

Адрес _____

Паспорт _____ Полис _____

Место работы _____

4. Диагноз (полный) _____
_____

5. Показания к вызову специалиста при транспортировке _____
_____

6. Профиль специалиста (консультанта) или бригады _____

7. МО, принимающая на госпитализацию _____

8. Степень готовности вертолетной площадки _____

9. Дополнительная информация _____

_____

Руководитель МО_____ _____ _____
Ф.И.О. должность подпись

Дата _____

М.П.

Примечание: пациент при переводе должен иметь выписку; документ, удостоверяющий личность; полис обязательного медицинского страхования.

Приложение 2
к Стандарту качества оказания государственной услуги «Скорая, в том числе скорая специализированная, медицинская помощь (включая медицинскую эвакуацию), не включенная в базовую программу обязательного медицинского страхования, а также оказание медицинской помощи при чрезвычайных ситуациях»

ЗАЯВКА
на оказание скорой, в том числе скорой специализированной, медицинской помощи (включая медицинскую эвакуацию), не включенную в базовую программу обязательного медицинского страхования, а также оказание медицинской помощи при чрезвычайных ситуациях

1. Название медицинской организации (далее МО) _____
(полное наименование медицинской организации - заявителя,
_____
почтовый индекс, адрес, номер телефона)
_____
2. Местонахождение пациента _____
(медицинская организация, населенный пункт и т.п.)
_____
3. ФИО пациента _____
Пол _____ Дата рождения « _____ » _____ _____
Адрес _____
Паспорт _____ Полис _____
Место работы _____
4. Диагноз (полный) _____
_____
5. Показания к вызову специалиста при транспортировке _____
_____
6. Профиль специалиста (консультанта) или бригады _____
7. МО, принимающая на госпитализацию _____
8. Степень готовности вертолетной площадки _____
9. Дополнительная информация _____
10. Согласование главного внештатного специалиста министерства для медицинской эвакуации пациента в другие субъекты Российской Федерации _____

Руководитель МО_____ _____ _____
Ф.И.О. должность подпись

Дата _____

М.П.

Примечание: пациент при переводе должен иметь выписку; документ, удостоверяющий личность; полис обязательного медицинского страхования.

МИНИСТЕРСТВО СПОРТА ИРКУТСКОЙ ОБЛАСТИ

П Р И К А З

27 апреля 2017 года **№ 45-мпр**

Иркутск

Об утверждении Модельного положения о порядке организации и использования труда добровольцев в государственном (муниципальном) учреждении, осуществляющем деятельность в сфере физической культуры и спорта

В целях реализации пункта 22 плана мероприятий («дорожной карты») «Поддержка доступа негосударственных организаций к предоставлению услуг в социальной сфере», утвержденного распоряжением Правительства Российской Федерации от 8 июня 2016 года № 1144-р, в соответствии с Положением о министерстве спорта Иркутской области, утвержденным постановлением Правительства Иркутской области от 16 марта 2016 года № 130-пп, руководствуясь статьей 21 Устава Иркутской области,

П Р И К А З Ы В А Ю:

1. Утвердить Модельное положение о порядке организации и использования труда добровольцев в государственном (муниципальном) учреждении, осуществляющем деятельность в сфере физической культуры и спорта (прилагается).

2. Настоящий приказ подлежит официальному опубликованию.

Министр спорта Иркутской области
И.Ю. Резник

УТВЕРЖДЕНО
приказом министерства спорта Иркутской области
от 27 апреля 2017 года № 45-мпр

МОДЕЛЬНОЕ ПОЛОЖЕНИЕ
О ПОРЯДКЕ ОРГАНИЗАЦИИ И ИСПОЛЬЗОВАНИЯ ТРУДА ДОБРОВОЛЬЦЕВ В ГОСУДАРСТВЕННОМ (МУНИЦИПАЛЬНОМ) УЧРЕЖДЕНИИ, ОСУЩЕСТВЛЯЮЩЕМ ДЕЯТЕЛЬНОСТЬ В СФЕРЕ ФИЗИЧЕСКОЙ КУЛЬТУРЫ И СПОРТА

Глава 1. ОБЩИЕ ПОЛОЖЕНИЯ

1. Настоящее Положение о порядке организации и использования труда добровольцев в организациях сферы физической культуры и спорта (далее – Положение) определяет основы организации и использования добровольного труда в государственных (муниципальных) учреждениях сферы физической культуры и спорта.

2. Добровольный труд в государственном (муниципальном) учреждении сферы физической культуры и спорта (далее - учреждение) используется в целях расширения социальной помощи и услуг клиентам этого учреждения.

3. Добровольный труд реализуется посредством двух форм добровольного участия граждан в деятельности учреждения:

предоставление добровольческих социальных услуг;

выполнение добровольческих социальных работ.

4. Добровольческие социальные услуги - это совокупность услуг, которые предоставляются добровольцами в соответствии с перечнем добровольческих социальных услуг клиентам учреждения и закрепленные соглашениями учреждения с добровольцами. Продуктом добровольческой социальной услуги является повышение качества жизни клиента учреждения в процессе ее предоставления.

5. Добровольческие социальные работы - это совокупность работ, которые выполняются добровольцами в интересах учреждения для целей расширения спектра, качества и объема оказываемых социальных услуг, увеличения категорий и численности граждан, получающих эти услуги и, закрепленные соглашениями учреждения с добровольцами. Продуктом добровольческой социальной работы является результат ее выполнения, чаще всего, носящий материальный характер.

Глава 2. ПОРЯДОК ПЛАНИРОВАНИЯ ДОБРОВОЛЬНОГО ТРУДА И ПРИВЛЕЧЕНИЯ ДОБРОВОЛЬЦЕВ

6. Решение об организации и использовании труда добровольцев в учреждении принимается его руководителем и оформляется приказом.

7. Организация и использование труда добровольцев в учреждении осуществляется в соответствии с настоящим Положением, утверждаемым приказом руководителя учреждения.

8. Планирование работы добровольцев и их привлечение к участию в деятельности учреждения осуществляется уполномоченным лицом по организации и использованию труда добровольцев (далее - Координатор добровольцев).

9. Основными функциями Координатора добровольцев являются:

планирование добровольческих социальных услуг и добровольческих социальных работ;

формирование перечня добровольческих социальных услуг учреждения;

формирование перечня добровольческих социальных работ в учреждении;

определение и описание свободных мест для добровольного труда;

подготовка и информирование персонала о функционировании системы поддержки социального добровольчества, организации и использовании труда добровольцев в учреждении;

информирование клиентов о добровольческих социальных услугах и помощи в учреждении;

привлечение добровольцев;

организация и координирование процесса добровольного труда;

контроль и учет добровольных работ и социальных услуг учреждения;

определение эффективности добровольного труда.

10. Добровольческие социальные услуги и добровольческие социальные работы определяются на основе потребностей получателей услуг (работ), с учетом стратегий учреждения по развитию социальных услуг и помощи, принимая во внимание, что:

добровольный труд является дополнительным к социальным услугам учреждения, направлен преимущественно на удовлетворение индивидуальных потребностей получателей услуг, которые не могут, или не должны удовлетворяться оплачиваемым персоналом учреждения;

обязанности добровольцев не могут дублировать должностные обязанности оплачиваемого персонала учреждения в полном объеме.

11. В учреждении формируется и утверждается приказом Перечень добровольческих социальных услуг.

12. Перечень добровольческих социальных работ формируется учреждением в соответствии с пунктом 1 статьи 2 Федерального закона

от 11 августа 1995 года № 135-ФЗ «О благотворительной деятельности и благотворительных организациях».

13. В целях привлечения добровольцев в государственное учреждение Координатор добровольцев:

распространяет информацию о наличии свободных мест для добровольной работы, в т.ч. через средства массовой информации;

проводит кампании по набору добровольцев в учебных заведениях, государственных и негосударственных организациях, иных организациях;

организует набор добровольцев, в т.ч. на основе конкурса;

проводит первичное информирование и ориентирование новых добровольцев.

14. Сведения о добровольце и его добровольном труде в учреждении заносятся в Учетную карточку добровольца, согласно Приложению 1

к Положению.

Глава 3. МЕХАНИЗМЫ РЕГУЛИРОВАНИЯ ВЗАИМООТНОШЕНИЙ МЕЖДУ ГОСУДАРСТВЕННЫМ УЧРЕЖДЕНИЕМ И ДОБРОВОЛЬЦЕМ

15. Отношения между учреждением и добровольцем регулируются Положением, инструкциями и другими внутренними документами учреждения, соглашением учреждения с добровольцем.

16. Права, обязанности и полномочия учреждения и добровольца фиксируются соглашением учреждения с добровольцем, которое разрабатывается учреждением на основе типового соглашения, согласно Приложению 2 к Положению.

17. В целях обеспечения реализации добровольцем предоставленных ему полномочий, учреждение вправе выдавать ему соответствующее удостоверение.

18. Предложения и инициативы добровольца представляются им Координатору добровольцев, или руководству учреждения в письменной форме, в соответствии с процедурами и правилами учреждения.

Глава 4. ПОРЯДОК ОРГАНИЗАЦИИ РАБОТЫ ДОБРОВОЛЬЦЕВ

20. Порядок организации работы добровольцев в учреждении предусматривает две фазы: подготовку и сопровождение.

21. Подготовка добровольцев для работы в учреждении осуществляется Координатором добровольцев самостоятельно или с привлечением специалистов, включая:

первичное мотивирование для работы в учреждении;

обучение, в соответствии с планируемыми добровольческими социальными услугами и добровольческими социальными работами;

согласование прав, обязанностей и полномочий;

заключение соглашения учреждения с добровольцем.

22. Сопровождение работы добровольцев осуществляется Координатором добровольцев самостоятельно или с привлечением специалистов и предусматривает:

обеспечение поддержки работы добровольцев, включая консультирование, помощь в разрешении конфликтов, организационных и технических проблем, повышение квалификации, предоставление дополнительной информации и т.п.;

проведение мониторинга и оценки работы;

обеспечение реализации интересов и потребностей добровольцев, проведение досуговых и культурных мероприятий, клубной работы, встреч с интересными людьми и специалистами и т.п.;

поощрение, в том числе проведение торжественных мероприятий по вручению благодарственных писем, памятных подарков и наград, номинирование на награды и конкурсы;

предоставление рекомендательных писем и ходатайств, назначение на руководящие свободные места для добровольной работы.

23. Обеспечение безопасности работы добровольцев в учреждении осуществляется Координатором добровольцев, а также руководством учреждения, что предусматривает:

1) ограничение временной занятости добровольца;

2) недопущение добровольцев к работе:

требующей специальной профессиональной подготовки и лицензирования;

в ночное время, если это не оговорено соглашением;

в местах повышенного риска получения травм;

без инструктажа по технике безопасности;

без средств индивидуальной защиты (если это необходимо);

по исполнению должностных обязанностей оплачиваемого персонала учреждения.

Глава 5. ПОРЯДОК УЧЕТА И КОНТРОЛЯ ДОБРОВОЛЬНОГО ТРУДА

24. Учет и контроль добровольного труда в учреждении осуществляется Координатором добровольцев во взаимодействии со специалистами и руководством учреждения.

25. Для организации процесса учета, контроля, определения качества и результатов добровольного труда, учреждением используются учетные ведомости:

форма «Экспертная ведомость оценки качества труда добровольцев в государственном (муниципальном) учреждении, осуществляющем деятельность в сфере физической культуры и спорта», согласно Приложению 3 к Положению;

форма «Сводная ведомость учета добровольного труда граждан в государственном (муниципальном) учреждении, осуществляющем деятельность в сфере физической культуры и спорта» согласно Приложению 4 к Положению.

26. Для обеспечения мониторинга удовлетворенности добровольца принятыми на себя обязательствами по предоставлению добровольческих социальных услуг и выполнению добровольческих социальных работ, а также для определения необходимой добровольцу поддержки, используется форма «Анкета добровольца государственного (муниципального) учреждения, осуществляющего деятельность в сфере физической культуры и спорта» согласно Приложению 5 к Положению.

27. Основные рекомендуемые методы осуществления мониторинга работы добровольцев в учреждении:

ведение табелей учета рабочего времени добровольцев;

анализ отчетов добровольцев;

анализ сводных отчетов координаторов о работе добровольцев;

анализ индивидуальных рабочих планов добровольцев;

собеседования с добровольцами;

аттестация добровольцев;

опросы клиентов относительно качества работы добровольцев и предоставляемых социальных услуг;

сбор и анализ неофициальной информации (например, мнение персонала, клиентов и партнеров учреждения).

28. Основные рекомендуемые методы осуществления мониторинга работы учреждения с добровольцами:

анализ отчетов координаторов по работе с добровольцами;

анкетирование координаторов по работе с добровольцами;

анкетирование добровольцев относительно их удовлетворенности работой;

анализ исполнения планов программ и проектов с участием добровольцев;

собеседования с добровольцами;

анализ объемов и результатов обучения добровольцев;

анализ качества и результатов специальных поддерживающих мероприятий для добровольцев;

анализ качества и результатов неформальных мероприятий для добровольцев.

29. Осуществление учета и контроля не должно нарушать режим работы добровольцев и излишне формализовать процесс организации добровольного труда

Глава 6. ОПРЕДЕЛЕНИЕ ЭФФЕКТИВНОСТИ ДОБРОВОЛЬНОГО ТРУДА

30. Эффективность добровольного труда определяется в части социального и экономического эффекта.

31. Эффективность добровольного труда определяется экспертной комиссией, количественный и качественный состав которой утверждается приказом руководителя учреждения.

32. Ответственность за организацию мероприятий по определению эффективности добровольного труда возлагается на Координатора добровольцев.

Приложение 1
к Модельному положению о порядке организации и использования труда добровольцев в государственном (муниципальном) учреждении, осуществляющем деятельность в сфере физической культуры и спорта

УЧЕТНАЯ КАРТОЧКА ДОБРОВОЛЬЦА

_____
(наименование учреждения)

I. Сведения о добровольце:

Дата обращения в учреждение	
Источник информации об учреждении	
Фамилия, Имя, Отчество	
Пол	
Дата рождения	
Место рождения	

Адрес постоянного проживания	
Номер телефона	
Адрес электронной почты	
Образование	
Место работы (учебы), должность	

СОГЛАСИЕ НА ОБРАБОТКУ ПЕРСОНАЛЬНЫХ ДАННЫХ

Я, _____,
(фамилия, имя, отчество добровольца)
зарегистрирован(а) по адресу: _____,
документ, удостоверяющий личность: _____,
(наименование документа, номер, сведения о дате выдачи документа и выдавшем его органе)

в соответствии с пунктом 4 статьи 9 Федерального закона от 27 июля 2006 года № 152-ФЗ «О персональных данных» в целях предоставления (выполнения) добровольческих социальных услуг (работ) даю согласие ___ _____,
(указать наименование учреждения, получающего согласие субъекта персональных данных)
находящемуся по адресу: _____,
на обработку моих персональных данных содержащихся в настоящей учетной карточке добровольца, то есть на совершение действий, предусмотренных пунктом 3 статьи 3 Федерального закона от 27 июля 2006 года № 152-ФЗ «О персональных данных».

Настоящее согласие действует со дня его подписания до дня отзыва в письменной форме.

«___» _____ 20__ года _____/_____
(подпись) (И.О. Фамилия)

УЧЕТНАЯ КАРТОЧКА ДОБРОВОЛЬЦА
ОБОРОТНАЯ СТОРОНА

II. Результаты первичного собеседования с добровольцем: _____
_____
_____
_____
_____

III. Сведения о работе добровольца в организации
1. Испытательный срок с _____ по _____
Результат _____

2. Соглашение с добровольцем № ____ от _____ на:
предоставление услуг
_____
выполнение работ
_____

3. Структурное подразделение, в которое направлен доброволец:
_____

4. Фамилия, имя, отчество, должность уполномоченного лица по использованию труда добровольцев _____

IV. Сведения об обучении добровольца

Дата	Вид обучения, тематика, название курса, указание места обучения	Подпись и ФИО Координатора добровольцев

V. Сведения о поощрениях добровольца

Дата	Вид поощрения	Подпись и ФИО Координатора добровольцев

Приложение 2
к Модельному положению о порядке организации и использования труда добровольцев в государственном (муниципальном) учреждении, осуществляющем деятельность в сфере физической культуры и спорта

ТИПОВОЕ СОГЛАШЕНИЕ
ГОСУДАРСТВЕННОГО (МУНИЦИПАЛЬНОГО) УЧРЕЖДЕНИЯ, ОСУЩЕСТВЛЯЮЩЕГО ДЕЯТЕЛЬНОСТЬ В СФЕРЕ ФИЗИЧЕСКОЙ КУЛЬТУРЫ И СПОРТА С ДОБРОВОЛЬЦЕМ

Настоящее соглашение является внутренним документом _____ _____,
(наименование учреждения)
(далее - учреждение), регламентирующим отношения между учреждением и добровольцем, участвующим в его деятельности на безвозмездной основе.

Учреждение в лице координатора по работе с добровольцами _____ _____,
(фамилия, имя, отчество координатора)
(далее – Координатор) с одной стороны, и _____
(фамилия, имя, отчество добровольца)
_____ (далее – Доброволец), с другой стороны, вместе именуемые Стороны, заключили настоящее соглашение о нижеследующем:

1. Предмет соглашения

1.1. Учреждение и Доброволец действуют совместно в соответствии с Уставными целями и задачами учреждения.

2. Обязанности сторон

2.1. Учреждение предоставляет Добровольцу место для добровольной работы (добровольческую вакансию):
название вакансии: _____;
сфера ответственности: _____;
обязанности: _____.

2.2. Доброволец принимает на себя обязательства по добровольному и безвозмездному выполнению следующих работ:
_____
_____

2.3. Время работы Добровольца составляет _____ часов в неделю (часов в месяц).

2.4. Учреждение предоставляет Добровольцу необходимые условия для выполнения принятых им обязательств:

2.4.1. Направляет Добровольца в следующее структурное подразделение:
_____
(наименование подразделения)
Ответственный сотрудник учреждения (Куратор): _____ _____
(фамилия, имя, отчество куратора)

2.4.2. Учреждение предоставляет Добровольцу:
рабочее место: _____;
материальные ценности: _____;
необходимую информацию: _____;
возможность принимать участие в общих мероприятиях _____ _____:
обучение _____;
иное _____;

2.4.3. Иное _____.

3. Права и ответственность Добровольца

3.1. Доброволец имеет право:
быть информированным о деятельности учреждения и проходить соответствующее обучение;
принимать участие в мероприятиях учреждения;
отказаться от предложенных учреждением работ и поручений;
получать компенсацию (возмещение) затрат, связанных с выполнением работ, определенных настоящим соглашением (кроме оплаты его труда);
иное _____.

3.2. Доброволец несет ответственность:
за выполнение работ, определенных настоящим соглашением, и их качество, за корректное использование информации о деятельности учреждения;
за соответствие его действий при выполнении работ, определенных настоящим соглашением, Уставным нормам учреждения;
за сохранение, переданного ему в пользование имущества учреждения;
иное_____.

4. Права и ответственность учреждения

4.1. Учреждение имеет право:
рассчитывать на качественное выполнение порученных работ и выполнение взятых Добровольцем на себя обязательств;
предлагать Добровольцу изменить вид деятельности;
отказаться от услуг Добровольца;
требовать уважительного отношения к учреждению, ее занимающимся, персоналу, партнерам;
указывать в годовых отчетах о деятельности персональные данные Добровольца и результаты его работы;
иное _____.

4.2. Учреждение несет ответственность:
за предоставление Добровольцу информации о деятельности учреждения;
за привлечение Добровольца к мероприятиям учреждения;
за создание благоприятных и безопасных условий работы Добровольца;
за разрешение конфликтных ситуаций, возникающих в результате деятельности Добровольца, определенной настоящим соглашением;
иное _____.

5. Дополнительные условия

5.1._____
_____

6. Прочие условия

6.1. Настоящее соглашение может быть расторгнуто по желанию одной из сторон, с оповещением другой стороны не менее, чем за 7 календарных дней.

7. Адреса и реквизиты сторон:

Учреждение:	Доброволец:_____ _____ _____ _____ Дата рождения: _____ года Место рождения: _____ _____ Паспорт серии _____ № _____ выдан_____ _____ Адрес:_____ _____ _____ Телефон: _____ Адрес электронной почты:

8. Подписи сторон:

_____ _____
«___»_____ 20__ года «___»_____ 20__ года
М.П.

Приложение 3
к Модельному положению о порядке организации и использования труда добровольцев в государственном (муниципальном) учреждении, осуществляющем деятельность в сфере физической культуры и спорта

ЭКСПЕРТНАЯ ВЕДОМОСТЬ ОЦЕНКИ КАЧЕСТВА ТРУДА ДОБРОВОЛЬЦЕВ В ГОСУДАРСТВЕННОМ (МУНИЦИПАЛЬНОМ) УЧРЕЖДЕНИИ, ОСУЩЕСТВЛЯЮЩЕМ ДЕЯТЕЛЬНОСТЬ В СФЕРЕ ФИЗИЧЕСКОЙ КУЛЬТУРЫ И СПОРТА

№ п/п	ФИО добровольца	Структурное подразделение	Показатели качества работы добровольца					Оценка качества работы добровольца (суммарный балл - показатель качества)
			Ответственность, исполнительность (от 1 - до 3 баллов)	Применение знаний и навыков (от 1 - до 3 баллов)	Инициативность, творческий подход к работе (от 1 - до 3 баллов)	Способность к взаимопониманию и дружественность к персоналу и клиентам (от 1 - до 3 баллов)	Оценка качества работы добровольца со стороны клиента (от 1 - до 5 баллов)	

Подпись уполномоченного лица:

«___» _____ 20__ года _____/_____
(подпись) (И.О. Фамилия)

Подписи сотрудников структурного подразделения учреждения:

«___» _____ 20__ года _____/_____
(подпись) (И.О. Фамилия)

«___» _____ 20__ года _____/_____
(подпись) (И.О. Фамилия)

Приложение 4
к Модельному положению о порядке организации и использования труда добровольцев в государственном (муниципальном) учреждении, осуществляющем деятельность в сфере физической культуры и спорта

СВОДНАЯ ВЕДОМОСТЬ УЧЕТА ДОБРОВОЛЬНОГО ТРУДА ГРАЖДАН В ГОСУДАРСТВЕННОМ (МУНИЦИПАЛЬНОМ) УЧРЕЖДЕНИИ, ОСУЩЕСТВЛЯЮЩЕМ ДЕЯТЕЛЬНОСТЬ В СФЕРЕ ФИЗИЧЕСКОЙ КУЛЬТУРЫ И СПОРТА С ДОБРОВОЛЬЦЕМ

№ п/п	ФИО добровольца	Структурное подразделение	Вид добровольной работы	Целевая группа, благополучатели	Вид/код предоставляемой социальной услуги	Количество отработанных часов			Показатель качества
						Месяц	Полугодие	Год	

Подпись уполномоченного лица:

«___» _____ 20__ года _____/_____
(подпись) (И.О. Фамилия)

Подписи сотрудников структурного подразделения учреждения:

«___» _____ 20__ года _____/_____
(подпись) (И.О. Фамилия)

«___» _____ 20__ года _____/_____
(подпись) (И.О. Фамилия)

Приложение 5
к Модельному положению о порядке организации и использования труда добровольцев в государственном (муниципальном) учреждении, осуществляющем деятельность в сфере физической культуры и спорта

АНКЕТА ДОБРОВОЛЬЦА ГОСУДАРСТВЕННОГО (МУНИЦИПАЛЬНОГО) УЧРЕЖДЕНИЯ, ОСУЩЕСТВЛЯЮЩЕГО ДЕЯТЕЛЬНОСТЬ В СФЕРЕ ФИЗИЧЕСКОЙ КУЛЬТУРЫ И СПОРТА

1. Фамилия, имя, отчество добровольца_____
2. Наименование учреждения (структурное подразделение учреждения), в котором действует доброволец _____
3. Занимающиеся учреждения _____
4. Услуги, предоставляемые добровольцем: _____ _____
5. Работы, выполняемые добровольцем: _____ _____
6. Дата и номер соглашения «___» _____ 20 ___ года № ____
7. Вопросы:

№ п/п	Вопрос	Ответ	Отметки и рекомендации
1	Оправдались ли Ваши ожидания, связанные с добровольным трудом в учреждении		
2	Какие личные достижения Вы можете отметить?		
3	С какими трудностями и проблемами Вы столкнулись?		
4	Какая поддержка Вам требуется?		
5	Достаточна ли информация о деятельности учреждения, которой Вы владеете?		
6	В какой информации об учреждении и его деятельности Вы нуждаетесь?		
7	Требуется ли Вам дополнительное обучение для добровольного труда?		
8	Какие знания и навыки Вам требуются?		
9	Какие идеи и планы Вы хотите воплотить в Вашей добровольческой деятельности?		

«___» _____ 20__ года _____/_____
(подпись) (И.О. Фамилия добровольца)

МИНИСТЕРСТВО ОБРАЗОВАНИЯ ИРКУТСКОЙ ОБЛАСТИ

П Р И К А З

7 апреля 2017 года **№ 26-мпр**

Иркутск

О внесении изменений в приказ министерства образования Иркутской области от 10 ноября 2016 года № 119-мпр

В соответствии со статьей 21 Устава Иркутской области, статьей 13 Закона Иркутской области от 12 января 2010 года № 1-оз «О правовых актах Иркутской области и правотворческой деятельности в Иркутской области», руководствуясь Положением о министерстве образования Иркутской области, утвержденном постановлением Правительства Иркутской области от 29 декабря 2009 года № 391/170-пп,

П Р И К А З Ы В А Ю:

1. Внести в Перечень должностей государственной гражданской службы министерства образования Иркутской области, при замещении которых гражданин в течении двух лет после увольнения с государственной гражданской службы Иркутской области имеет право замещать на условиях трудового договора должности в организации и (или) выполнять в данной организации работы (оказывать данной организации услуги) в течение месяца стоимостью более ста тысяч на условиях гражданско-правового договора (гражданско-правовых договоров), если отдельные функции государственного управления данной организацией входили в должностные (служебные) обязанности государственного гражданского служащего, с согласия комиссии по соблюдению требований к служебному поведению государственных гражданских служащих и урегулированию конфликта интересов в министерстве образования Иркутской области и обязан при заключении трудовых договоров и (или) гражданско-правовых договоров сообщать работодателю сведения о последнем месте своей службы, утвержденный приказом министерства образования Иркутской области от 10 ноября 2012 года № 119-мпр, изменение, заменив слова «в министерстве труда и занятости Иркутской области» словами «в министерстве образования Иркутской области».

2. Настоящий приказ вступает в силу через десять календарных дней после дня его официального опубликования.

Министр образования Иркутской области
В.В. Перегудова

МИНИСТЕРСТВО ЛЕСНОГО КОМПЛЕКСА ИРКУТСКОЙ ОБЛАСТИ

Р А С П О Р Я Ж Е Н И Е

2 мая 2017 года **№ 838-мр**

Иркутск

О реализации дополнительных требований пожарной безопасности

В связи с наступлением на территории Нижнеудинского, Тайшетского, Тулунского и Черемховского лесничеств Иркутской области III класса и выше пожарной опасности в лесах по условиям погоды, в целях реализации подпункта 1 пункта 2 постановления Правительства Российской Федерации от 14 марта 2017 года № 145-пп «Об установлении на территории Иркутской области особого противопожарного режима», в целях обеспечения безопасности жизнедеятельности населения Иркутской области, всоответствии со статьей 30 Федерального закона от 21 декабря 1994 года № 69-ФЗ «О пожарной безопасности», статьей 20 Закона Иркутской области от 7 октября 2008 года № 78-оз «О пожарной безопасности в Иркутской области»,руководствуясь Положением о министерстве лесного комплекса Иркутской области (далее – министерство), утвержденным постановлением Правительства Иркутской области от 31 марта 2016 года № 178-пп:

1. Начальникам территориальных отделов министерства лесного комплекса Иркутской области по Нижнеудинскому, Тайшетскому, Тулунскому и Черемховскомулесничествамв связи с наступлением III класса и выше пожарной опасности в лесах по условиям погоды, обеспечить выполнение запрета на посещение гражданами лесов, кроме случаев, связанных с использованием лесов на основании заключенных государственных контрактов, договоров аренды участков лесного фонда, выполнением определенных видов работ по обеспечению пожарной и санитарной безопасности в лесах в рамках государственных заданий, проездом в оздоровительные учреждения, туристические базы, осуществлением мониторинга пожарной опасности влесах и лесных пожаров:

1.1. во взаимодействии с уполномоченными органами государственной власти Иркутской области, органами местного самоуправления муниципальных образований Иркутской области, с привлечением по согласованию сотрудников органов внутренних дел обеспечить закрытие шлагбаумами въездов, ведущих в леса;

1.2. организовать контрольно-пропускные пункты из числа наиболее подготовленных работников территориальных отделов министерства лесного комплекса Иркутской области по лесничествам, сотрудников внутренних дел;

1.3. организовать и проводить целенаправленное информирование населения о соблюдении требований пожарной безопасности в лесах, в том числе о наступлении классов пожарной опасности в лесах по условиям погоды.

2. Предложить территориальным подразделениям Министерства внутренних дел Российской Федерации, расположенным на территории муниципальных образований Иркутской области, на территории которых наступил III класс и выше пожарной опасности в лесах по условиям погоды, принять участие в реализации дополнительных требований пожарной безопасности в части запрета на посещение гражданами лесов.

3. Меры, указанные в пункте 1 настоящего распоряжения, осуществляются до снижения класса пожарной опасности в лесах (до II класса пожарной опасности).

4. Отделу организационного и документационного обеспечения министерства лесного комплекса Иркутской области (Нефедьева Т.С.) незамедлительно довести настоящее распоряжение до сведения заинтересованных лиц.

5. Контроль за исполнением настоящего распоряжения возложить на заместителя министра лесного комплекса Иркутской областиА.Ю. Ступина.

6. Настоящее распоряжение подлежит официальному опубликованию и размещению на официальном сайте министерства лесного комплекса Иркутской области.

Министр С.В. Шеверда

МИНИСТЕРСТВО ПО МОЛОДЕЖНОЙ ПОЛИТИКЕ ИРКУТСКОЙ ОБЛАСТИ

П Р И К А З

4 мая 2017 года **№ 44-мпр**

Иркутск

Об утверждении Положения о системе ресоциализации и постреабилитационного социального патроната лиц, отказавшихся от немедицинского потребления наркотических средств и психотропных веществ

В целях разработки и внедрения системы ресоциализации и постреабилитационного социального патроната лиц, отказавшихся от немедицинского потребления наркотических средств и психотропных веществ, в соответствии с основным мероприятием «Создание целостной системы реабилитации наркозависимых: медицинской реабилитации, социально-медицинской реабилитации» подпрограммы «Комплексные меры профилактики злоупотребления наркотическими средствами, токсическими и психотропными веществами» на 2014 – 2020 годы государственной программы Иркутской области «Молодежная политика» на 2014 – 2020 годы, утвержденной постановлением Правительства Иркутской области от 24 октября 2013 года № 447-пп, в соответствии с Положением о министерстве по молодежной политике Иркутской области, утвержденным постановлением Правительства Иркутской области от 16 марта 2016 года № 131-пп, руководствуясь статьей 21 Устава Иркутской области,

П Р И К А З Ы В А Ю:

1. Утвердить Положение о системе ресоциализации и постреабилитационного социального патроната лиц, отказавшихся от немедицинского потребления наркотических средств и психотропных веществ (прилагается).

2. Настоящий приказ подлежит официальному опубликованию.

Министр
А.К. Попов

УТВЕРЖДЕНО
приказом министерства по
молодежной политике Иркутской
области
от 4 мая 2017 г. № 44-мпр

ПОЛОЖЕНИЕ
О СИСТЕМЕ РЕСОЦИАЛИЗАЦИИ И ПОСТРЕАБИЛИТАЦИОННОГО СОЦИАЛЬНОГО ПАТРОНАТА ЛИЦ, ОТКАЗАВШИХСЯ ОТ НЕМЕДИЦИНСКОГО ПОТРЕБЛЕНИЯ НАРКОТИЧЕСКИХ СРЕДСТВ И ПСИХОТРОПНЫХ ВЕЩЕСТВ

Глава 1. ОБЩИЕ ПОЛОЖЕНИЯ

1. Настоящее Положение разработано в целях реализации основного мероприятия «Создание целостной системы реабилитации наркозависимых: медицинской реабилитации, социально-медицинской реабилитации» подпрограммы «Комплексные меры профилактики злоупотребления наркотическими средствами, токсическими и психотропными веществами» на 2014-2020 годы (далее – Подпрограмма) государственной программы Иркутской области «Молодежная политика» на 2014-2020 годы, утвержденной постановлением Правительства Иркутской области от 24 октября 2013 года № 447-пп, и межведомственного соглашения по реализации механизма социальной реабилитации и ресоциализации лиц, незаконно употребляющих наркотические средства, токсические и психотропные вещества, в Иркутской области (далее – Соглашение).

2. Настоящее Положение определяет порядок внедрения системы ресоциализации и постреабилитационного социального патроната лиц, отказавшихся от немедицинского потребления наркотических средств и психотропных веществ (далее - Система), содержание деятельности по реализации Системы.

3. Целью разработки и внедрения Системы на территории Иркутской области является социальная реабилитация и ресоциализация лиц, незаконно употребляющих наркотические средства, токсические и психотропные вещества, в Иркутской области.

4. Непосредственным исполнителем по внедрению и реализации Системы на территории Иркутской области является областное государственное казенное учреждение «Центр реабилитации наркозависимых «Воля» (далее – ОГКУ «ЦРН «Воля»), подведомственное министерству по молодежной политике Иркутской области (далее – министерство), во взаимодействии с органами исполнительной власти Иркутской области, их территориальными подразделениями и подведомственными государственными учреждениями, а также правозащитными, добровольческими, спортивно-туристическими, антинаркотическими общественными организациями, осуществляющими деятельность на территории Иркутской области.

5. Финансирование разработки, внедрения и реализации Системы осуществляется за счет средств областного бюджета, выделяемых на реализацию основного мероприятия «Создание целостной системы реабилитации наркозависимых: медицинской реабилитации, социально-медицинской реабилитации» Подпрограммы.

6. Цели и задачи органов исполнительной власти Иркутской области, их территориальных подразделений и подведомственных государственных учреждений по реализации Системы определяются на основании Соглашения, в соответствии с Законом Иркутской области от 7 октября 2009 года № 62/28-ОЗ «О профилактике незаконного потребления наркотических средств и психотропных веществ, наркомании и токсикомании в Иркутской области», другими нормативными правовыми актами Иркутской области, перечнями государственных услуг и правовыми актами вышеперечисленных структур.

7. Цели и задачи общественных организаций, привлекаемых для реализации мероприятий Системы в Иркутской области, определяются дополнительными соглашениями о сотрудничестве в рамках реализации Системы, заключаемыми между общественными организациями и ОГКУ «ЦРН «Воля» в установленном порядке.

Глава 2. ПОРЯДОК ВНЕДРЕНИЯ И РЕАЛИЗАЦИИ СИСТЕМЫ

8. Для внедрения и реализации Системы на территории Иркутской области ОГКУ «ЦРН «Воля» реализуется следующее:

1) информирование потенциальных участников Системы о порядке и способах участия в мероприятиях Системы через органы исполнительной власти Иркутской области и администрации муниципальных образований Иркутской области, антинаркотические организации и реабилитационные центры, осуществляющие свою деятельность на территории Иркутской области, через специалистов региональной системы профилактики незаконного потребления наркотических средств и психотропных веществ, наркомании и токсикомании;

2) разработка и утверждение форм отчетных документов для специалистов, занятых в реализации Системы, договоров между ОГКУ «ЦРН «Воля» и участниками Системы;

3) определение численности амбулаторных групп, подбор специалистов, занятых в реализации Системы, утверждение сметы расходов на реализацию мероприятий Системы;

4) разработка и утверждение амбулаторной программы ресоциализации (далее – программа);

5) осуществление подбора помещений для проведения амбулаторных занятий, предоставление необходимого оборудования для проведения амбулаторных занятий;

6) формирование амбулаторных групп участников программы на базе ОГКУ «ЦРН «Воля»;

7) проведение индивидуальной и групповой терапии для участников программы, проведение образовательных программ и семейного консультирования;

8) составление совместно с участниками программы индивидуальных планов мероприятий по ресоциализации и социальному патронату и оказание содействия в их реализации.

9. В рамках реализации Системы на территории Иркутской области ОГКУ «ЦРН «Воля» направляет и координирует лиц – участников программы для успешного решения проблем ресоциализации и получения государственных услуг в органы исполнительной власти Иркутской области и подведомственные им государственные учреждения.

Глава 3.СОДЕРЖАНИЕ ДЕЯТЕЛЬНОСТИ ОГКУ «ЦРН «ВОЛЯ» ПО РЕАЛИЗАЦИИ СИСТЕМЫ

10. На основании распоряжения министерства о разработке и внедрении Системы, ОГКУ «ЦРН «Воля» составляется и утверждается смета расходов, необходимых для внедрения и реализации Системы.

11. Для реализации Системы заключаются гражданско-правовые договоры с двумя специалистами, имеющими средне-специальное образование по направлению подготовки «Психология», «Социология», «Специалист по социальной работе», «Социальный работник» или высшее образование и прошедшими дополнительное обучение по работе с химически зависимыми людьми.

12. Основанием для участия в мероприятиях Системы является личное письменное обращение лица, окончившего в установленном порядке курс реабилитационных мероприятий в реабилитационных центрах и отказавшегося от немедицинского употребления наркотических средств и психотропных веществ, в ОГКУ «ЦРН «Воля».

13. Лицом, указанным в пункте 12 настоящего Положения, заполняется заявление с просьбой зачислить в амбулаторную группу ресоциализации и постреабилитационного социального патроната ОГКУ «ЦРН «Воля» по форме согласно Приложению к настоящему Положению.

14. На основании заявления гражданин зачисляется в амбулаторную группу участников программы, специалисты Системы проводят с ним диагностическое интервью с целью оценки его медицинского, психологического, социального, финансового состояния.

Форма и содержание анкеты для проведения диагностического интервью утверждается приказом ОГКУ «ЦРН «Воля».

15. На основании результатов интервьюирования специалистами Системы составляется индивидуальный план мероприятий по ресоциализации и постреабилитационному социальному патронату (далее – план) по форме, утверждаемой приказом ОГКУ «ЦРН «Воля».

План согласовывается с участником Системы и утверждается специалистом.

16. План корректируется и дополняется на протяжении всего курса программы. Продолжительность курса варьируется от 1 до 2 лет.

17. Специалисты Системы проводят мероприятия согласно плану не реже 4 раз в месяц. Все рекомендации и динамика выполнения мероприятий отражается специалистами Системы в плане (результаты индивидуальных, групповых, семейных встреч, информация о выполненных заданиях, прослушанных лекциях).

18. Специалисты, занятые в реализации Системы, ведут базу данных участников Системы и ежемесячно передают документацию в методический отдел ОГКУ «ЦРН «Воля».

Заместитель министра по молодежной
политике Иркутской области
Т.А. Шеметова

Приложение
к Положению о системе ресоциализации
и постреабилитационного социального
патроната лиц, отказавшихся от
немедицинского потребления наркотических
средств и психотропных веществ

Директору областного государственного
казенного учреждения «Центр реабилитации
наркозависимых «Воля»
_____
от _____
_____

ЗАЯВЛЕНИЕ

Прошу зачислить меня в амбулаторную группу ресоциализации и постреабилитационного социального патроната ОГКУ «ЦРН «Воля».

О себе сообщаю следующее:
Фамилия, имя, отчество (последнее – при наличии) _____
_____
Дата рождения _____
Место жительства _____
(полный адрес)
Место, сроки и наименование реабилитационной (-ых) программы, в которых участвовал заявитель_____
_____
_____
Телефон _____
Образование _____

В соответствии с частью 1 статьи 9 Федерального закона
от 27 июля 2006 года № 152-ФЗ «О персональных данных», даю согласие на обработку персональных данных в ОГКУ «ЦРН «Воля».

Обязуюсь выполнять рекомендации специалиста, ведущего группу ресоциализации и постреабилитационного социального патроната, на протяжении всего участия в программе.

_____ _____
(дата) (подпись)

АГЕНТСТВО ПО ТУРИЗМУ ИРКУТСКОЙ ОБЛАСТИ

П Р И К А З

27 апреля 2017 года **№ 5-апр**

Иркутск

О внесении изменений в Порядок уведомления агентства по туризму Иркутской области аккредитованными организациями о планируемом ими осуществлении классификации объектов туристской индустрии, включающих гостиницы и иные средства размещения, горнолыжные трассы, пляжи, расположенных в пределах территории Иркутской области

В соответствии со статьей 3.2 Федерального закона от 24 ноября 1996 года № 132-ФЗ «Об основах туристской деятельности в Российской Федерации», подпунктом 17.1 пункта 7 Положения об агентстве по туризму Иркутской области, утвержденным постановлением Правительства Иркутской области от 29 декабря 2009 года № 413/192-пп, руководствуясь статьей 21 Устава Иркутской области, Положением об агентстве по туризму Иркутской области, утвержденным постановлением Правительства Иркутской области от 29 декабря 2009 года № 413/192-пп:

ПРИКАЗЫВАЮ:

1. В подпункте «Г» пункта 7 Порядка уведомления агентства по туризму Иркутской области аккредитованными организациями о планируемом ими осуществлении классификации объектов туристской индустрии, включающих гостиницы и иные средства размещения, горнолыжные трассы, пляжи, расположенных в пределах территории Иркутской области, утвержденный приказом агентства по туризму Иркутской области от 23 января 2017 года № 1-апр слова «основной государственный регистрационный номер организации» исключить.

2. Настоящий приказ подлежит официальному опубликованию.

Руководитель агентства по
туризму Иркутской области
Е.С. Сливина

АДМИНИСТРАЦИЯ УСТЬ-ОРДЫНСКОГО БУРЯТСКОГО ОКРУГА

П Р И К А З

10 мая 2017 года **№ 13-адмпр**

пос. Усть-Ордынский

О признании утратившими силу отдельных правовых актов администрации Усть-Ордынского Бурятского округа

В соответствии со статьей 60 Закона Иркутской области от 12 января 2010 года № 1-оз «О правовых актах Иркутской области и правотворческой деятельности в Иркутской области», руководствуясь статьей 21 Устава Иркутской области,

П Р И К А З Ы В А Ю:

1. Признать утратившими силу:

1) приказ администрации Усть-Ордынского Бурятского округа от 16 марта 2015 года № 4-адмпр «Об утверждении Положения о проведении областного культурно-спортивного праздника «Сур-Харбан»;

2) приказ администрации Усть-Ордынского Бурятского округа от 22 июня 2015 года № 16-адмпр «О внесении изменений в Положение о проведении культурно-спортивного праздника «Сур-Харбан»;

3) приказ администрации Усть-Ордынского Бурятского округа от 6 мая 2016 года № 12-адмпр «Об утверждении Положения о проведении областного культурно-спортивного праздника «Сур-Харбан»;

4) приказ администрации Усть-Ордынского Бурятского округа от 26 мая 2016 года № 15-адмпр «О внесении изменений в Положение о проведении областного культурно-спортивного праздника «Сур-Харбан»;

5) приказ администрации Усть-Ордынского Бурятского округа от 15 июня 2016 года № 17-адмпр «О внесении изменений в Положение о проведении областного культурно-спортивного праздника «Сур-Харбан».

2. Настоящий приказ вступает в силу через десять календарных дней после дня его официального опубликования.

Заместитель Губернатора Иркутской области -
руководитель администрации Усть-Ордынского
Бурятского округа
М.А. Иванова

МИНИСТЕРСТВО ЖИЛИЩНОЙ ПОЛИТИКИ, ЭНЕРГЕТИКИ И ТРАНСПОРТА ИРКУТСКОЙ ОБЛАСТИ

П Р И К А З

17 мая 2017 года **№ 75-мпр**

Иркутск

Об утверждении нормативов потребления коммунальных ресурсов в целях содержания общего имущества в многоквартирном доме на территории Иркутской области

В соответствии со статьей 157 Жилищного кодекса Российской Федерации, постановлением Правительства Российской Федерации от 23 мая 2006 года № 306 «Об утверждении Правил установления и определения нормативов потребления коммунальных услуг и нормативов потребления коммунальных ресурсов в целях содержания общего имущества в многоквартирном доме», руководствуясь статьей 21 Устава Иркутской области,

П Р И К А З Ы В А Ю:

1. Установить, что при определении нормативов потребления коммунальных ресурсов в целях содержания общего имущества в многоквартирном доме на территории Иркутской области (далее – многоквартирный дом), утвержденных пунктом 2 настоящего приказа, применен расчетный метод.

2. Утвердить прилагаемые:

1) нормативы потребления холодной (горячей) воды в целях содержания общего имущества в многоквартирном доме;

2) нормативы отведения сточных вод в целях содержания общего имущества в многоквартирном доме;

3) нормативы потребления электрической энергии в целях содержания общего имущества в многоквартирном доме.

3. Ввести в действие нормативы потребления коммунальных ресурсов в целях содержания общего имущества в многоквартирном доме, утвержденные пунктом 2 настоящего приказа, с 1 июня 2017 года.

4. Внести в приказ министерства жилищной политики, энергетики и транспорта Иркутской области от 31 мая 2013 года № 27-мпр «Об утверждении нормативов потребления коммунальных услуг при отсутствии приборов учета в Иркутской области» следующие изменения:

1) в пункте 1 слова «приказа, и аналогового метода для определения Нормативов потребления коммунальной услуги по электроснабжению на общедомовые нужды, утвержденных подпунктом 7 пункта 2 настоящего приказа» заменить словами «приказа.»;

2) подпункт 7 пункта 2 признать утратившим силу.

5. Признать утратившими силу:

1) приказ министерства жилищной политики, энергетики и транспорта Иркутской области от 28 октября 2016 года № 132-мпр «Об установлении и утверждении нормативов потребления коммунальных услуг по холодному (горячему) водоснабжению на общедомовые нужды на территории Иркутской области», за исключением пункта 4, абзаца второго пункта 5;

2) пункт 6 приказа министерства жилищной политики, энергетики и транспорта Иркутской области от 23 марта 2017 года № 43-мпр «О внесении изменений в отдельные приказы министерства жилищной политики, энергетики и транспорта Иркутской области».

6. Настоящий приказ вступает в силу со дня, указанного в пункте 3 настоящего приказа.

7. Настоящий приказ подлежит официальному опубликованию и размещению на официальном сайте министерства жилищной политики, энергетики и транспорта Иркутской области в информационно-телекоммуникационной сети «Интернет».

Министр жилищной политики, энергетики и транспорта Иркутской области
А.М. Сулейменов

УТВЕРЖДЕНЫ
приказом министерства жилищной политики
энергетики и транспорта
Иркутской области
от 17 мая 2017 года № 75-мпр

Нормативы потребления холодной (горячей) воды в целях содержания общего имущества в многоквартирном доме

№ п/п	Категория жилых помещений	Единица измерения	Этажность	Норматив потребления холодной воды в целях содержания общего имущества в многоквартирном доме	Норматив потребления горячей воды в целях содержания общего имущества в многоквартирном доме
1	2	3	4	5	6
1.	Многоквартирные дома с централизованным холодным и горячим водоснабжением, водоотведением	куб. метр в месяц на кв. метр общей площади	от 1 до 5	0,030	0,030
			от 6 до 9	0,032	0,032
			от 10 до 16	0,037	0,037
			более 16	-	-
2.	Многоквартирные дома с централизованным холодным водоснабжением, водонагревателями, водоотведением	куб. метр в месяц на кв. метр общей площади	от 1 до 5	0,040	X
			от 6 до 9	-	X
			от 10 до 16	-	X
			более 16	-	X
3.	Многоквартирные дома без водонагревателей с централизованным холодным водоснабжением и водоотведением, оборудованные раковинами, мойками и унитазами	куб. метр в месяц на кв. метр общей площади	от 1 до 5	0,023	X
			от 6 до 9	-	X
			от 10 до 16	-	X
			более 16	-	X
4.	Многоквартирные дома с централизованным холодным водоснабжением без централизованного водоотведения	куб. метр в месяц на кв. метр общей площади		0,016	X
5.	Многоквартирные дома с централизованным холодным водоснабжением, водонагревателями без централизованного водоотведения	куб. метр в месяц на кв. метр общей площади		0,036	X
6.	Многоквартирные дома с централизованным холодным водоснабжением, водоотведением, индивидуальные тепловые пункты которых оборудованы теплообменниками	куб. метр в месяц на кв. метр общей площади		0,075	X

Примечание:

В настоящих нормативах при выборе единицы измерения использован предусмотренный показатель, исходя из общей площади помещений, входящих в состав общего имущества в многоквартирном доме, в соответствии с законодательством.

Министр жилищной политики, энергетики и транспорта Иркутской области
А.М. Сулейменов

УТВЕРЖДЕНЫ
приказом министерства жилищной политики
энергетики и транспорта
Иркутской области
от 17 мая 2017 года № 75-мпр

Нормативы отведения сточных вод в целях содержания общего имущества в многоквартирном доме

№ п/п	Категория жилых помещений	Единица измерения	Этажность	Норматив отведения сточных вод в целях содержания общего имущества в многоквартирном доме
1	2	3	4	5
1.	Многоквартирные дома с централизованным холодным и горячим водоснабжением, водоотведением	куб. метр в месяц на кв. метр общей площади	от 1 до 5	0,060
			от 6 до 9	0,064
			от 10 до 16	0,074
			более 16	-
2.	Многоквартирные дома с централизованным холодным водоснабжением, водонагревателями, водоотведением	куб. метр в месяц на кв. метр общей площади	от 1 до 5	0,040
			от 6 до 9	-
			от 10 до 16	-
			более 16	-
3.	Многоквартирные дома без водонагревателей с централизованным холодным водоснабжением и водоотведением, оборудованные раковинами, мойками и унитазами	куб. метр в месяц на кв. метр общей площади	от 1 до 5	0,023
			от 6 до 9	-
			от 10 до 16	-
			более 16	-
4.	Многоквартирные дома с централизованным холодным водоснабжением без централизованного водоотведения	куб. метр в месяц на кв. метр общей площади		0,016
5.	Многоквартирные дома с централизованным холодным водоснабжением, водонагревателями без централизованного водоотведения	куб. метр в месяц на кв. метр общей площади		0,036
6.	Многоквартирные дома с централизованным холодным водоснабжением, водоотведением, индивидуальные тепловые пункты которых оборудованы теплообменниками	куб. метр в месяц на кв. метр общей площади		0,075

Министр жилищной политики, энергетики и транспорта Иркутской области
А.М. Сулейменов

УТВЕРЖДЕНЫ
приказом министерства жилищной политики
энергетики и транспорта
Иркутской области
от 17 мая 2017 года № 75-мпр

Нормативы потребления электрической энергии в целях содержания общего имущества в многоквартирном доме

№ п/п	Категория многоквартирных домов	Единица измерения	Нормативы потребления
1	2	3	4
1.	Многоквартирные дома, не оборудованные лифтами и электроотопительными и электронагревательными установками для целей горячего водоснабжения	кВт·ч в месяц на кв. метр	1,86
2.	Многоквартирные дома, оборудованные лифтами и не оборудованные электроотопительными и электронагревательными установками для целей горячего водоснабжения	кВт·ч в месяц на кв. метр	2,41
3.	Многоквартирные дома, не оборудованные лифтами и оборудованные электроотопительными и (или) электронагревательными установками для целей горячего водоснабжения, в отопительный период	кВт·ч в месяц на кв. метр	-
4.	Многоквартирные дома, не оборудованные лифтами и оборудованные электроотопительными и (или) электронагревательными установками для целей горячего водоснабжения, вне отопительного периода	кВт·ч в месяц на кв. метр	-
5.	Многоквартирные дома, оборудованные пассажирскими и грузовыми лифтами, насосным оборудованием, индивидуальным тепловым пунктом (далее - ИТП) и дополнительным оборудованием	кВт·ч в месяц на кв. метр	3,83
6.	Многоквартирные дома, оборудованные пассажирскими и грузовыми лифтами и дополнительным оборудованием и не оборудованные насосным оборудованием, ИТП	кВт·ч в месяц на кв. метр	2,74
7.	Многоквартирные дома, оборудованные пассажирскими лифтами, насосным оборудованием, ИТП и дополнительным оборудованием	кВт·ч в месяц на кв. метр	3,5
8.	Многоквартирные дома, оборудованные насосным оборудованием, ИТП, дополнительным оборудованием и не оборудованные лифтами	кВт·ч в месяц на кв. метр	2,52
9.	Многоквартирные дома, оборудованные осветительными установками, не оборудованные лифтами, насосным оборудованием, ИТП и дополнительным оборудованием	кВт·ч в месяц на кв. метр	0,72
10.	Многоквартирные дома, оборудованные дополнительным оборудованием, насосным оборудованием и не оборудованные ИТП, лифтами	кВт·ч в месяц на кв. метр	2,45
11.	Многоквартирные дома, оборудованные лифтами, дополнительным оборудованием, насосным оборудованием и не оборудованные ИТП	кВт·ч в месяц на кв. метр	3,3

Примечание:

1. В настоящих нормативах при выборе единицы измерения использован предусмотренный показатель, исходя из общей площади помещений, входящих в состав общего имущества в многоквартирном доме, в соответствии с законодательством.

2. В настоящих нормативах используемые термины включают следующее:

«дополнительное оборудование» - системы противопожарного оборудования и дымоудаления, дверные запирающие устройства, усилители телеантенн коллективного пользования;

«индивидуальный тепловой пункт» - прибор учета тепловой энергии, циркуляционный насос, регулируемый узел смешения.

3. Настоящие нормативы рассчитаны на основании расхода электрической энергии, потребленной осветительными установками, а также иным оборудованием, являющимся общим имуществом многоквартирного дома, которое предусмотрено в соответствующем пункте приведенной таблицы.

Нормативы потребления, установленные в пунктах 1, 2 приведенной таблицы, рассчитаны также на основании расхода электрической энергии, потребленной дополнительным оборудованием.

Министр жилищной политики, энергетики и транспорта Иркутской области
А.М. Сулейменов

СЛУЖБА ПО ОХРАНЕ ОБЪЕКТОВ КУЛЬТУРНОГО НАСЛЕДИЯ ИРКУТСКОЙ ОБЛАСТИ

ПРИКАЗ

5 мая 2017 г. **№ 53-спр**

г. Иркутск

О внесении изменений в Положение об общественном совете при службе по охране объектов культурного наследия Иркутской области

В соответствии с Федеральным законом от 21 июля 2014 года № 212-ФЗ «Об основах общественного контроля в Российской Федерации», Порядком формирования общественных советов при исполнительных органах государственной власти Иркутской области, утвержденным Постановлением Правительства Иркутской области от 15 октября 2015 года № 515-пп, руководствуясь Положением о службе по охране объектов культурного наследия Иркутской области, утвержденным постановлением Правительства Иркутской области от 9 марта 2010 года № 31-пп,

ПРИКАЗЫВАЮ:

1. Внести в Положение об общественном совете при службе по охране объектов культурного наследия Иркутской области, утвержденное приказом службы по охране объектов культурного наследия Иркутской области от 5 октября 2016 года № 96-спр, следующие изменения:

1) подпункт 3 пункта 8 изложить в следующей редакции:

«2) обеспечение учета общественного мнения, предложений и рекомендаций граждан Российской Федерации, общественных объедений при принятии решений службой, в том числе посредством рассмотрения архитектурно-строительных, реставрационных проектов и проектов по приспособлению объектов культурного наследия народов Российской Федерации для современного использования;».

2) пункт 11 изложить в следующей редакции:

«11. Срок полномочий общественного совета составляет два года и исчисляется со дня принятия правового акта службы по охране объектов культурного наследия Иркутской области об утверждении состава общественного совета.».

2. Настоящий приказ подлежит официальному опубликованию в общественно-политической газете «Областная».

3. Настоящий приказ вступает в силу после десяти календарных дней со дня его официального опубликования.

Первый заместитель руководителя службы
по охране объектов культурного наследия Иркутской области
А.А. Фоменко

МИНИСТЕРСТВО ЖИЛИЩНОЙ ПОЛИТИКИ, ЭНЕРГЕТИКИ И ТРАНСПОРТА ИРКУТСКОЙ ОБЛАСТИ

П Р И К А З

18 мая 2017 года **№ 79-мпр**

Иркутск

Об установлении Порядка проведения оценки эффективности (результативности) предоставления (использования) субсидии, предусмотренной постановлением Правительства Иркутской области от 28 апреля 2016 года № 255-пп

В соответствии с пунктом 15 Положения о порядке и условиях предоставления государственной поддержки Иркутской области на проведение капитального ремонта общего имущества в многоквартирных домах в 2016 году, утвержденного постановлением Правительства Иркутской области от 28 апреля 2016 года № 255-пп, руководствуясь статьей 21 Устава Иркутской области:

1. Установить Порядок оценки эффективности (результативности) предоставления (использования) субсидии в виде государственной поддержки на проведение капитального ремонта общего имущества в многоквартирных домах, расположенных на территории Иркутской области, в 2016 году (прилагается).

2. Настоящий приказ подлежит официальному опубликованию и размещению на официальном сайте министерства жилищной политики, энергетики и транспорта Иркутской области в информационно-телекоммуникационной сети «Интернет».

Министр жилищной политики, энергетики и транспорта Иркутской области
А.М. Сулейменов

Установлен
приказом министерства жилищной политики,
энергетики и транспорта Иркутской области
от 18 мая 2017 года № 79-мпр

ПОРЯДОК
проведения оценки эффективности (результативности) предоставления (использования) субсидии в виде государственной поддержки на проведение капитального ремонта общего имущества в многоквартирных домах, расположенных на территории Иркутской области, в 2016 году

1. Настоящий Порядок разработан в целях эффективного расходования бюджетных средств, предусмотренных на реализацию мероприятий государственной программы Иркутской области «Развитие жилищно-коммунального хозяйства Иркутской области» на 2014-2018 годы», утвержденной постановлением Правительства Иркутской области от 23 октября 2013 года № 446-пп (далее - государственная программа), в соответствии с постановлением Правительства Иркутской области от 28 апреля 2016 года № 255-пп «Об утверждении Положения о порядке и условиях предоставления государственной поддержки Иркутской области на проведение капитального ремонта общего имущества в многоквартирных домах в 2016 году» и определяет правила проведения оценки эффективности (результативности) предоставления (использования) субсидии из областного бюджета в виде государственной поддержки на проведение капитального ремонта общего имущества в многоквартирных домах, расположенных на территории Иркутской области, в 2016 году (далее – субсидия).

2. Министерство жилищной политики, энергетики и транспорта Иркутской области (далее – министерство) проводит оценку эффективности предоставления субсидии за отчетный период по формуле:

$$Эф = \frac{\sum_{i=1}^{n}\left(\frac{Фi}{Пi}\right)\times\frac{1}{n}}{Зф / Зп}\times 100\%,$$

где:
Эф - эффективность предоставления субсидий;
Фi - фактическое значение целевого показателя;
Пi - плановое значение целевого показателя (целевой показатель, предусмотренный соглашением о предоставлении специализированной некоммерческой организации «Фонд капитального ремонта многоквартирных домов Иркутской области» субсидии с целью обеспечения проведения капитального ремонта общего имущества в многоквартирных домах, собственники помещений в которых формируют фонды капитального ремонта на счете (счетах) регионального оператора;
Зф - сумма фактических затрат субсидии региональным оператором;
Зп - сумма плановых затрат на выплату субсидии региональному оператору;
n - количество целевых показателей.

Эффективность предоставления субсидии признается высокой в случае, если значение Эф выше либо равно 90%.

Эффективность предоставления субсидии признается средней в случае, если значение Эф выше либо равно 70%.

Эффективность предоставления субсидии признается удовлетворительной в случае, если значение Эф выше либо равно 50%.

Эффективность предоставления субсидии признается неудовлетворительной в случае, если значение Эф менее 50%.

3. Отчет о проведении оценки эффективности (результативности) предоставления (использования) субсидии (далее – отчет) по форме (прилагается) направляется министерством в министерство экономического развития Иркутской области в срок до 30 марта года, следующего за годом, в котором предусмотрено завершение капитального ремонта общего имущества в многоквартирных домах в соответствии с краткосрочным планом реализации региональной программы капитального на 2016 год, по форме (прилагается).

4. Отчет подлежит размещению на официальном сайте министерства в информационно-телекоммуникационной сети «Интернет» в срок до 30 апреля года, следующего за годом, в котором предусмотрено завершение капитального ремонта общего имущества в многоквартирных домах в соответствии с краткосрочным планом реализации региональной программы капитального на 2016 год.

5. Подготовку отчета, а также обеспечение его направления в соответствии с пунктом 3 настоящего Порядка и размещения в соответствии с пунктом 4 настоящего Порядка осуществляет отдел стратегического развития и жилищной сферы в управлении жилищной политики и стратегического развития министерства.

Министр жилищной политики, энергетики и транспорта Иркутской области
А.М. Сулейменов

Приложение
к Порядку проведения оценки
эффективности (результативности) предоставления
(использования) субсидии в виде государственной
поддержки на проведение капитального ремонта
общего имущества в многоквартирных домах,
расположенных на территории Иркутской области,
в 2016 году

ОТЧЕТ
о проведении оценки эффективности (результативности) предоставления (использования) субсидии в виде государственной поддержки на проведение капитального ремонта общего имущества в многоквартирных домах, расположенных на территории Иркутской области, в 2016 году

Наименование государственной программы/ подпрограммы/ основного мероприятия/ мероприятия государственной программы/ субсидии	План, тыс. руб.	Выполнение, тыс. руб.	Выполнение, %	Возврат субсидий, тыс. руб.	Значение эффективности (результативности) предоставления (использования) субсидии (Эф), %	Тип эффективности (высокая/ средняя/ удовлетворительная/ неудовлетворительная)
1	2	3	4	5	6	7

_____ _____/(Ф.И.О.)
(наименование должности лица, уполномоченного на подписание отчета от имени министерства жилищной политики, энергетики и транспорта Иркутской области) (подпись)

Первый заместитель министра жилищной политики, энергетики и транспорта Иркутской области
Н.В. Сдобнова

СЛУЖБА ГОСУДАРСТВЕННОГО СТРОИТЕЛЬНОГО НАДЗОРА ИРКУТСКОЙ ОБЛАСТИ

П Р И К А З

28 апреля 2017 года **Иркутск** **№ 007-спр**

Об утверждении Перечня сведений и документов, необходимых для осуществления контроля и надзора в области долевого строительства многоквартирных домов и (или) иных объектов недвижимости, предоставляемых в службу государственного строительного надзора Иркутской области лицами, осуществляющими привлечение денежных средств участников долевого строительства на территории Иркутской области

В соответствии с пунктом 4 части 6 статьи 23 Федерального закона от 30 декабря 2004 № 214-ФЗ «Об участии в долевом строительстве многоквартирных домов и иных объектов недвижимости и о внесении изменений в некоторые законодательные акты Российской Федерации», руководствуясь Положением о службе государственного строительного надзора Иркутской области, утвержденным постановлением Правительства Иркутской области от 26 ноября 2014 года № 595-пп, статьей 21 Устава Иркутской области,

П Р И К А З Ы В А Ю:

1. Утвердить прилагаемый Перечень сведений и документов, необходимых для осуществления контроля и надзора в области долевого строительства многоквартирных домов и (или) иных объектов недвижимости, предоставляемых в службу государственного строительного надзора Иркутской области лицами, осуществляющими привлечение денежных средств участников долевого строительства на территории Иркутской области (далее – Перечень).

2. Признать приказ службы государственного строительного надзора Иркутской области от 21 сентября 2015 года № 017-спр «Об утверждении Перечня сведений и документов, необходимых для осуществления контроля и надзора в области долевого строительства многоквартирных домов и (или) иных объектов недвижимости, предоставляемых в службу государственного строительного надзора Иркутской области лицами, осуществляющими привлечение денежных средств участников долевого строительства на территории Иркутской области», в редакции приказа службы государственного строительного надзора Иркутской области от 21 марта 2016 года № 008-сп, утратившим силу.

3. Настоящий приказ вступает в силу через десять календарных дней после дня его официального опубликования.

Руководитель службы
В.В. Литвиненко

Утвержден
приказом службы государственного строительного
надзора Иркутской области
от 28 апреля 2017 года № 007-спр

ПЕРЕЧЕНЬ
сведений и документов, необходимых для осуществления контроля и надзора в области долевого строительства многоквартирных домов и (или) иных объектов недвижимости, представляемых в службу государственного строительного надзора Иркутской области лицами, осуществляющими привлечение денежных средств участников долевого строительства на территории Иркутской области.

1. Положительные заключения экспертизы проектной документации объектов капитального строительства (далее – Объекты), возводимых за счет денежных средств участников долевого строительства, с учетом изменений.

2. Список подрядных организаций, привлекаемых к строительству объектов (с указанием ИНН, ОГРН) с приложением копий договоров строительного подряда.

3. Технические условия, выданные уполномоченными органами для строительства многоквартирного дома и (или) иного объекта недвижимости.

4. Документы, подтверждающие членство в некоммерческой организации, имеющей статус саморегулируемой организации в области строительства.

5. Проектная (сметная) документация на Объекты, включая все внесенные изменения в отношении которых не осуществляется региональный строительный надзор.

6. Договоры участия в долевом строительстве, заключенные застройщиком с участниками долевого строительства за последний календарный год, предшествующий дате начала проведения проверки (по каждому объекту) с приложением документов, свидетельствующих о факте оплаты по каждому договору.

7. Иные документы, подтверждающие наличие сделок по привлечению застройщиком денежных средств физических лиц, при исполнении которых у граждан возникает право собственности на жилые помещения (при их наличии).

8. Реестр договоров участия в долевом строительстве по каждому Объекту по прилагаемой форме.

9. Реестры соглашений о расторжении договоров участия в долевом строительстве по каждому Объекту.

10. Документы, подтверждающие целевое использование денежных средств, уплачиваемых участниками долевого строительства по договорам участия в долевом строительстве (акты выполненных работ; справки о стоимости работ и затратах; счета-фактуры; платежные документы, подтверждающие факт оплаты юридическим лицом работ (услуг) сторонним организациям).

11. Сведения о сумме привлеченных денежных средств от участников долевого строительства за весь период строительства с поквартальной разбивкой по каждому Объекту.

12. Приказы об утверждении учетной политики для целей бухгалтерского и налогового учета юридического лица и приложения к ним.

13. Регистры бухгалтерского учета, связанные с учетом финансово-хозяйственных операций при осуществлении деятельности, связанной с привлечением денежных средств на долевое строительство объектов: журналы-ордера, карточки счетов, оборотно-сальдовые ведомости (аналитический учет) по субсчетам, субконто (по объектам строительства), участникам долевого строительства объектов (по счетам 08, 60, 76, 79, 86) и карточки счетов и оборотно-сальдовые ведомости 08, 50, 51, 60, 76, 86, а также другие счета, где задействовано движение денежных средств участников долевого строительства.

14. Сведения о задолженности участников долевого строительства по договорам участия в долевом строительстве по каждому Объекту.

15. Реестр передаточных актов или иных документов по передаче объектов долевого строительства участникам долевого строительства (по каждому объекту).

16. Договор поручительства (в случае, если застройщик выбрал поручительство в качестве способа обеспечения своих обязательств по передаче помещения по договору).

17. Договор страхования (в случае, если застройщик выбрал страхование в качестве способа обеспечения исполнения своих обязательств по передаче помещения по договору).

18. Сведения о руководителе, главном бухгалтере застройщика или ином должностном лице, на которое возложено ведение бухгалтерского учета, либо лице, с которым заключен договор об оказании услуг по ведению бухгалтерского учета застройщика, с представлением копий документов, удостоверяющих личность таких лиц, а также подтверждающих прием их на работу, возложение на них соответствующих обязанностей или договоров об оказании услуг по ведению бухгалтерского учета.

Указанные в настоящем Перечне документы представляются с их описью, в форме копий (прошнурованных, пронумерованных - в случае, если документ содержит несколько страниц), заверенных подписью руководителя юридического лица и скрепленных печатью юридического лица.

Приложение к Перечню сведений и документов, необходимых
для осуществления контроля и надзора в области долевого
строительства многоквартирных домов и (или) иных объектов
недвижимости, представляемых в службу государственного
строительного надзора Иркутской области лицами,
осуществляющими привлечение денежных средств участников
долевого строительства на территории Иркутской области

РЕЕСТР
ДОГОВОРОВ УЧАСТИЯ В ДОЛЕВОМ СТРОИТЕЛЬСТВЕ, ЗАКЛЮЧЕННЫХ
_____
(наименование застройщика)

ПО ОБЪЕКТУ КАПИТАЛЬНОГО СТРОИТЕЛЬСТВА_____

№ п/п	ФИО участника долевого строительства	Номер и дата договора	Цена договора (сч. 86), руб.	Способ оплаты, руб.				Задолженность, руб.	Дата гос. регистрации
				«Касса» ч. 50	«Расчетный счет» сч. 51	Иные способы (60, 62, др.)	Итого		
1	2	3	4	5	6	7	8	9	10

МИНИСТЕРСТВО ЖИЛИЩНОЙ ПОЛИТИКИ, ЭНЕРГЕТИКИ И ТРАНСПОРТА ИРКУТСКОЙ ОБЛАСТИ

П Р И К А З

17 мая 2017 года **№ 76-мпр**

Иркутск

Об утверждении Административного регламента исполнения министерством жилищной политики, энергетики и транспорта Иркутской области государственной функции по осуществлению контроля за реализацией инвестиционных программ субъектов электроэнергетики

В целях реализации Федерального закона от 26 марта 2003 года № 35-ФЗ «Об электроэнергетике», в соответствии с Федеральным законом от 27 июля 2010 года № 210-ФЗ «Об организации предоставления государственных и муниципальных услуг», Постановлением Правительства Российской Федерации от 1 декабря 2009 года № 977 «Об инвестиционных программах субъектов электроэнергетики», постановлением Правительства Иркутской области от 1 августа 2011 года № 220-пп «О разработке и утверждении административных регламентов исполнения государственных функций и административных регламентов предоставления государственных услуг исполнительными органами государственной власти Иркутской области», руководствуясь подпунктом 46 пункта 7 Положения о министерстве жилищной политики, энергетики и транспорта Иркутской области, утвержденного постановлением Правительства Иркутской области от 25 ноября 2014 года № 590-пп, руководствуясь статьей 21 Устава Иркутской области

П Р И К А З Ы В А Ю:

1. Утвердить Административный регламент исполнения министерством жилищной политики, энергетики и транспорта Иркутской области государственной функции по осуществлению контроля за реализацией инвестиционных программ субъектов электроэнергетики (прилагается).

2. Признать утратившими силу:

1) приказ министерства жилищной политики, энергетики и транспорта Иркутской области от 28 июля 2016 года № 77-мпр «Об утверждении административного регламента исполнения министерством жилищной политики, энергетики и транспорта Иркутской области государственной функции по осуществлению контроля за реализацией инвестиционных программ субъектов электроэнергетики»,

2) приказ министерства жилищной политики, энергетики и транспорта Иркутской области от 24 октября 2016 года № 131-мпр «О внесении изменений в административный регламент исполнения министерством жилищной политики, энергетики и транспорта Иркутской области государственной функции по осуществлению контроля за реализацией инвестиционных программ субъектов электроэнергетики».

3. Настоящий приказ вступает в силу через десять календарных дней после его официального опубликования и подлежит размещению в региональной государственной информационной системе «Региональный портал государственных и муниципальных услуг Иркутской области», а также на официальном сайте министерства жилищной политики, энергетики и транспорта Иркутской области в информационно-телекоммуникационной сети «Интернет».

Министр жилищной политики, энергетики и транспорта Иркутской области
А.М. Сулейменов

УТВЕРЖДЕН
приказом министерства жилищной
политики, энергетики и транспорта
Иркутской области
от 17 мая 2017 года № 76-мпр

АДМИНИСТРАТИВНЫЙ РЕГЛАМЕНТ ИСПОЛНЕНИЯ МИНИСТЕРСТВОМ ЖИЛИЩНОЙ ПОЛИТИКИ, ЭНЕРГЕТИКИ И ТРАНСПОРТА ИРКУТСКОЙ ОБЛАСТИ ГОСУДАРСТВЕННОЙ ФУНКЦИИ ПО ОСУЩЕСТВЛЕНИЮ КОНТРОЛЯ ЗА РЕАЛИЗАЦИЕЙ ИНВЕСТИЦИОННЫХ ПРОГРАММ СУБЪЕКТОВ ЭЛЕКТРОЭНЕРГЕТИКИ

Раздел I. ОБЩИЕ ПОЛОЖЕНИЯ

Глава 1. НАИМЕНОВАНИЕ ГОСУДАРСТВЕННОЙ ФУНКЦИИ

1. Наименованием государственной функции в настоящем административном регламенте является осуществление контроля за реализацией инвестиционных программ субъектов электроэнергетики, утверждаемых министерством жилищной политики, энергетики и транспорта Иркутской области (далее - государственная функция, инвестиционная программа).

2. Государственная функция осуществляется в форме:

2.1. Анализа заключений (отчетов) о проведении технологического и ценового аудита отчетов о реализации инвестиционных программ и (или) инвестиционных проектов (при их наличии).

2.2. Анализа отчетов о реализации инвестиционных программ, в том числе об использовании средств, предусмотренных в качестве источников финансирования инвестиционных программ.

2.3. Анализа отчетов об осуществленных закупках товаров, работ и услуг для целей реализации инвестиционных проектов.

2.4. Проведения плановых и внеплановых проверок.

2.5. Анализа исполнения:

2.5.1. Предписаний, выданных в соответствии с пунктом 67 настоящего административного регламента;

2.5.2. Соответствующих решений, предусмотренных Правилами утверждения инвестиционных программ субъектов электроэнергетики, утвержденными постановлением Правительства Российской Федерации от 1 декабря 2009 года № 977 «Об инвестиционных программах субъектов электроэнергетики» (далее - Правила утверждения).

Глава 2. НАИМЕНОВАНИЕ ИСПОЛНИТЕЛЬНОГО ОРГАНА ГОСУДАРСТВЕННОЙ ВЛАСТИ ИРКУТСКОЙ ОБЛАСТИ, НЕПОСРЕДСТВЕННО ИСПОЛНЯЮЩЕГО ГОСУДАРСТВЕННУЮ ФУНКЦИЮ

3. Министерство жилищной политики, энергетики и транспорта Иркутской области (далее - Министерство) является исполнительным органом государственной власти Иркутской области, непосредственно исполняющим государственную функцию.

Глава 3. ПЕРЕЧЕНЬ НОРМАТИВНЫХ ПРАВОВЫХ АКТОВ, РЕГУЛИРУЮЩИХ ИСПОЛНЕНИЕ ГОСУДАРСТВЕННОЙ ФУНКЦИИ

4. Исполнение государственной функции осуществляется в соответствии с законодательством.

5. Правовой основой исполнения государственной функции, помимо настоящего административного регламента, являются, в частности, следующие нормативные правовые акты с указанием источников опубликования их первой редакции:

5.1. Федеральный закон от 26 марта 2003 года № 35-ФЗ «Об электроэнергетике» (Собрание законодательства Российской Федерации, 2003, № 13).

5.2. Федеральный закон от 27 июля 2010 года № 210-ФЗ «Об организации предоставления государственных и муниципальных услуг» (Российская газета», 2010, 30 июля).

5.3. Постановление Правительства Российской Федерации от 1 декабря 2009 года № 977 «Об инвестиционных программах субъектов электроэнергетики» (далее - постановление Правительства № 977) (Собрание законодательства Российской Федерации, 2009, № 49 (ч. II)).

5.4. Постановление Правительства Российской Федерации от 9 февраля 2012 года № 111 «Об электронной подписи, используемой органами исполнительной власти и органами местного самоуправления при организации электронного взаимодействия между собой, о порядке ее использования, а также об установлении требований к обеспечению совместимости средств электронной подписи» (вместе с «Правилами использования усиленной квалифицированной электронной подписи органами исполнительной власти и органами местного самоуправления при организации электронного взаимодействия между собой», «Требованиями к обеспечению совместимости средств электронной подписи при организации электронного взаимодействия органов исполнительной власти и органов местного самоуправления между собой») (Собрание законодательства Российской Федерации, 2012, № 8, ст. 1027).

5.5. Постановлением Правительства Российской Федерации от 25 августа 2012 года № 852 «Об утверждении Правил использования усиленной квалифицированной электронной подписи при обращении за получением государственных и муниципальных услуг и о внесении изменения в Правила разработки и утверждения административных регламентов предоставления государственных услуг» (Российская газета, 2002, № 200).

5.6. Постановление Правительства Российской Федерации от 21 января 2004 года № 24 «Об утверждении стандартов раскрытия информации субъектами оптового и розничных рынков электрической энергии» (Собрание законодательства Российской Федерации, 2004, № 4, ст. 282).

5.7. Приказ Министерства энергетики Российской Федерации от 26 сентября 2011 года № 418 «Об утверждении формы акта о результатах проверки хода реализации инвестиционных программ субъектов электроэнергетики» (далее - приказ Минэнерго России № 418) (Бюллетень нормативных актов федеральных органов исполнительной власти, 2011, 24 октября).

5.8. Приказ Министерства энергетики Российской Федерации от 5 мая 2016 года № 380 «Об утверждении форм раскрытия сетевой организацией информации об инвестиционной программе (о проекте инвестиционной программы и (или) проекте изменений, вносимых в инвестиционную программу) и обосновывающих ее материалах, указанной в абзацах втором - четвертом, шестом, восьмом и десятом подпункта «ж» пункта 11 стандартов раскрытия информации субъектами оптового и розничных рынков электрической энергии, утвержденных постановлением Правительства Российской Федерации от 21 января 2004 года № 24, правил заполнения указанных форм и требований к форматам раскрытия сетевой организацией электронных документов, содержащих информацию об инвестиционной программе (о проекте инвестиционной программы и (или) проекте изменений, вносимых в инвестиционную программу) и обосновывающих ее материалах» (далее - приказ Минэнерго России № 380) (официальный интернет-портал правовой информации http://www.pravo.gov.ru, 14 июня 2016 года).

5.9. Приказ Министерства энергетики Российской Федерации от 20 декабря 2016 года № 1357 «Об утверждении формы размещения на официальном сайте федеральной государственной информационной системы «Единый портал государственных и муниципальных услуг (функций)» в информационно-телекоммуникационной сети «Интернет» решения об утверждении инвестиционной программы субъекта электроэнергетики» («Бюллетень нормативных актов федеральных органов исполнительной власти», 21 октября 2013 года, № 42).

5.10. Постановление Правительства Иркутской области от 1 августа 2011 года № 220-пп «О разработке и утверждении административных регламентов исполнения государственных функций и административных регламентов предоставления государственных услуг исполнительными органами государственной власти Иркутской области» (Областная, 2014, 26 февраля).

5.11. Постановление Правительства Иркутской области от 14 июня 2012 года № 344-пп «О мерах по переводу услуг в электронный вид» (Областная, 2012, 20 июня).

5.12. Постановление Правительства Иркутской области от 28 сентября 2012 года № 526-пп «Об утверждении Положения об особенностях подачи и рассмотрения жалоб на решения и действия (бездействие) исполнительных органов государственной власти Иркутской области и их должностных лиц, государственных гражданских служащих Иркутской области при предоставлении государственных услуг Иркутской области» (Областная, 2012, 15 октября).

5.13. Постановление Правительства Иркутской области от 25 ноября 2014 года № 590-пп «О министерстве жилищной политики, энергетики и транспорта Иркутской области» (Областная, 2014, 26 ноября).

В случае, если нормативными правовыми актами Российской Федерации и Иркутской области установлены иные требования, положения настоящего административного регламента не применяются и подлежат приведению в соответствие в порядке и сроки, установленные законодательством.

Глава 4. ПРЕДМЕТ ГОСУДАРСТВЕННОГО КОНТРОЛЯ

6. Предметом государственного контроля является реализация в установленном порядке инвестиционных программ.

Глава 5. ПРАВА И ОБЯЗАННОСТИ ДОЛЖНОСТНЫХ ЛИЦ ПРИ ОСУЩЕСТВЛЕНИИ ГОСУДАРСТВЕННОГО КОНТРОЛЯ

7. Исполнение государственной функции и соответствие положений настоящего административного регламента законодательству обеспечивается внутриструктурным подразделением Министерства, к функциям которого относится обеспечение исполнения Постановления Правительства № 977 (далее - Отдел), состоящим из государственных гражданских служащих Иркутской области.

8. При осуществлении государственного контроля за реализацией инвестиционных программ государственные гражданские служащие Министерства (далее - должностное лицо Министерства) вправе в установленном порядке:

8.1. Получать в установленные сроки от субъектов электроэнергетики копии утвержденных инвестиционных программ и графики их реализации с указанием этапов строительства объектов электроэнергетики.

8.2. Получать в установленные сроки от субъектов электроэнергетики отчеты о реализации (исполнении) инвестиционных программ по форме, утверждаемой Минэнерго России по согласованию с Министерством экономического развития Российской Федерации и Министерством финансов Российской Федерации (далее - отчет о реализации инвестиционной программы).

8.3. Запрашивать и получать от субъектов электроэнергетики заключения (отчеты) о проведении технологического и ценового аудита отчетов о реализации инвестиционных программ и (или) инвестиционных проектов (при их наличии).

8.4. Запрашивать и получать от субъектов электроэнергетики отчеты об осуществленных закупках товаров, работ и услуг для целей реализации инвестиционных проектов.

8.5. Запрашивать и получать от субъектов электроэнергетики иные необходимые документы, а также устные и письменные объяснения руководителя или иного уполномоченного должностного лица субъекта электроэнергетики.

8.6. При предъявлении служебного удостоверения и копии соответствующего распоряжения Министерства о начале проведения проверки посещать объект для проведения проверки.

8.7. Привлекать для осуществления контроля заинтересованные органы государственной власти, организации, а также межотраслевые советы потребителей, образованные Правительством Иркутской области, в соответствии с законодательством.

8.8. Привлекать в соответствии с законодательством к проведению проверки экспертов экспертные организации, в случае если для составления акта о результатах проверки необходимо получить заключения о результатах проведенных исследований, испытаний, специальных расследований и экспертиз.

8.9. Запрашивать и получать на безвозмездной основе, в том числе в электронной форме, от иных органов государственного контроля (надзора), органов муниципального контроля документы и (или) информацию, включенные в определенный Правительством Российской Федерации перечень, от иных государственных органов, органов местного самоуправления либо подведомственных государственным органам или органам местного самоуправления организаций, в распоряжении которых находятся эти документы и (или) информация, в рамках межведомственного информационного взаимодействия в сроки и порядке, которые установлены Правительством Российской Федерации. При этом запрос документов и (или) информации, содержащих сведения, составляющие налоговую или иную охраняемую законом тайну, в рамках межведомственного информационного взаимодействия допускается при условии, что проверка соответствующих сведений обусловлена необходимостью установления факта соблюдения субъектами электроэнергии обязательных требований и предоставление указанных сведений предусмотрено федеральным законом

8.10. Осуществлять иные права, предусмотренные законодательством.

9. При осуществлении государственного контроля за реализацией инвестиционных программ должностные лица Министерства обязаны:

9.1. Соблюдать законодательство Российской Федерации, права и законные интересы субъектов электроэнергетики.

9.2. Соблюдать требования законодательства Российской Федерации о государственной и иной охраняемой законом тайне при передаче в рамках межведомственного информационного взаимодействия документов и (или) информации.

9.3. Уведомлять субъектов электроэнергетики о проведении плановой или внеплановой проверки в установленные сроки.

9.4. Проводить проверку на основании соответствующего распоряжения Министерства о начале проведения проверки в соответствии с ее назначением.

9.5. Проводить проверку только во время исполнения служебных обязанностей, выездную проверку только при предъявлении служебных удостоверений, копии распоряжения Министерства.

9.6. Не препятствовать руководителю или иному уполномоченному должностному лицу субъекта электроэнергетики присутствовать при проведении проверки и давать разъяснения по вопросам, относящимся к предмету проверки.

9.7. Предоставлять в установленном порядке руководителю или иному уполномоченному должностному лицу субъекта электроэнергетики, присутствующим при проведении проверки, информацию и документы, относящиеся к предмету проверки.

9.8. Знакомить руководителя или иного уполномоченного должностного лица субъекта электроэнергетики с результатами мероприятий государственного контроля.

9.9. Знакомить руководителя или иного уполномоченного должностного лица субъекта электроэнергетики с документами и (или) информацией, полученными в рамках межведомственного информационного взаимодействия.

9.10. Доказывать обоснованность своих действий при их обжаловании субъектами электроэнергетики в порядке, установленном законодательством Российской Федерации.

9.11. Соблюдать сроки проведения проверки.

9.12. Не требовать от субъекта электроэнергетики документы и иные сведения, представление которых не предусмотрено законодательством Российской Федерации.

9.13. Составлять и направлять субъекту электроэнергетики в установленные сроки акт о результатах проверки и в случае выявления по результатам проверки нарушений предписание об устранении выявленных нарушений.

10. При осуществлении контроля за реализацией инвестиционных программ должностные лица Министерства не вправе:

10.1. Проверять выполнение обязательных требований и требований, установленных муниципальными правовыми актами, если такие требования не относятся к полномочиям Министерства.

10.2. Требовать представления документов, информации, если они не являются объектами проверки или не относятся к предмету проверки, а также изымать оригиналы таких документов.

10.3. Распространять информацию, полученную в результате проведения проверки и составляющую государственную, коммерческую, служебную, иную охраняемую законом тайну, за исключением случаев, предусмотренных законодательством Российской Федерации.

10.4. Требовать от руководителя или иного уполномоченного должностного лица субъекта электроэнергетики документов и (или) информации, включая разрешительные документы, имеющиеся в распоряжении иных государственных органов, органов местного самоуправления либо подведомственных государственным органам или органам местного самоуправления организаций, включенные в определенный Правительством Российской Федерации перечень.

Глава 6. ПРАВА И ОБЯЗАННОСТИ ЛИЦ, В ОТНОШЕНИИ КОТОРЫХ ОСУЩЕСТВЛЯЮТСЯ МЕРОПРИЯТИЯ ПО КОНТРОЛЮ

11. Руководитель или иное уполномоченное должностное лицо субъекта электроэнергетики, в отношении которого осуществляется государственный контроль за реализацией инвестиционных программ, вправе:

11.1. Непосредственно присутствовать при проведении проверки, давать объяснения по вопросам, относящимся к предмету проверки.

11.2. Получать от должностных лиц Министерства информацию, которая относится к предмету проверки.

11.3. Знакомиться с результатами проверки в установленные сроки и указывать в акте о результатах проверки о своем ознакомлении с результатами проверки, согласии или несогласии с ними, а также с отдельными действиями должностных лиц Министерства.

11.4. Знакомиться с документами и (или) информацией, полученными Министерством в рамках межведомственного информационного взаимодействия от иных государственных органов, органов местного самоуправления либо подведомственных государственным органам или органам местного самоуправления организаций, в распоряжении которых находятся эти документы и (или) информация.

11.5. Представлять документы и (или) информацию, запрашиваемые в рамках межведомственного информационного взаимодействия, в Министерство по собственной инициативе.

11.6. Обжаловать действия (бездействие) должностных лиц Министерства, повлекшие за собой нарушение прав субъекта электроэнергетики при проведении проверки, в соответствии с законодательством Российской Федерации.

11.7. Осуществлять иные права, предусмотренные законодательством.

12. Руководитель или иное уполномоченное должностное лицо субъекта электроэнергетики, в отношении которого осуществляется государственный контроль за реализацией инвестиционных программ, обязаны:

12.1. Представлять в Министерство в установленные сроки графики реализации утвержденных инвестиционных программ с указанием этапов строительства объектов электроэнергетики и информацию о планируемых закупках товаров, работ и услуг для целей реализации инвестиционных проектов.

12.2. Представлять в Министерство в установленные сроки отчеты о выполнении инвестиционных программ в соответствии с формами, правилами заполнения указанных форм и требованиями к их форматам, утвержденными приказом Минэнерго России № 380.

12.3. Представить должностным лицам Министерства, проводящим проверку, возможность ознакомиться с необходимыми документами, а также устные и письменные объяснения руководителя или иного уполномоченного должностного лица субъекта электроэнергетики.

12.4. Обеспечить доступ должностным лицам Министерства, проводящим проверку, к объекту для проведения проверки.

13. Субъекты электроэнергетики, допустившие нарушение законодательства, необоснованно препятствующие проведению проверок, уклоняющиеся от проведения проверок и (или) не исполняющие в установленный срок предписания, несут ответственность в соответствии с законодательством Российской Федерации.

Глава 7. ОПИСАНИЕ РЕЗУЛЬТАТА ИСПОЛНЕНИЯ ГОСУДАРСТВЕННОЙ ФУНКЦИИ

14. Результатом исполнения государственной функции являются:

14.1. Информация о результатах контроля за реализацией инвестиционных программ за предыдущий год, представляемая Министерством в установленном порядке в Минэнерго России.

14.2. Акты о результатах проверок инвестиционных программ и в случаях выявления по результатам проверки нарушений предписание об устранении выявленных нарушений.

Раздел II. ТРЕБОВАНИЯ К ПОРЯДКУ ИСПОЛНЕНИЯ ГОСУДАРСТВЕННОЙ ФУНКЦИИ

Глава 8. ПОРЯДОК ИНФОРМИРОВАНИЯ ОБ ИСПОЛНЕНИИ ГОСУДАРСТВЕННОЙ ФУНКЦИИ

15. Информация об исполнении государственной функции является открытой и общедоступной.

16. Заинтересованное лицо получает информацию и консультации по исполнению государственной функции путем личного обращения в Министерство (Отдел), направления письменных обращений через организации почтовой связи, обращения с помощью телефонной, факсимильной, электронной связи.

17. Письменные обращения регистрируются в Министерстве в день их поступления. Ответ на обращения дается в течение 30 календарных дней со дня регистрации обращения. Ответ на обращение направляется заинтересованному лицу способом, аналогичным поступлению обращения в Министерство, а в случае, если способ направления ответа на обращение непосредственно указан в обращении, то указанным способом.

18. Информирование и консультирование по вопросам исполнения государственной функции осуществляется следующими способами:

18.1. Устное информирование (при личном обращении заинтересованных лиц, а также с помощью средств телефонной связи).

18.2. Письменное информирование (через организации почтовой связи, с помощью средств электронной и (или) факсимильной связи).

18.3. Размещение информации на официальном сайте Министерства, в региональной государственной информационной системе «Региональный портал государственных и муниципальных услуг Иркутской области» в информационно-телекоммуникационной сети «Интернет» по адресам, указанным соответственно в подпунктах 21.2, 21.3 пункта 21 настоящего административного регламента.

18.4. На информационных стендах Министерства.

19. Если заинтересованное лицо не удовлетворяет информация, представленная должностным лицом Министерства, он вправе обратиться к вышестоящему должностному лицу в Министерстве, к министру жилищной политики, энергетики и транспорта Иркутской области (далее - министр), предварительно записавшись к нему на прием по телефону: (3952) 200-750, 214-801 или (и) направив письменное обращение.

20. При ответах на телефонные звонки должностные лица Министерства подробно и в вежливой (корректной) форме информируют обратившегося по интересующим их вопросам. Ответ на телефонный звонок начинается с информации о наименовании Министерства, в которое позвонило заинтересованное лицо, фамилии, имени и отчестве и должности лица, принявшего телефонный звонок.

При невозможности должностного лица Министерства, принявшего звонок, самостоятельно ответить на поставленные вопросы, телефонный звонок переадресовывается (переводится) на другое должностное лицо Министерства или же обратившемуся заинтересованному лицу сообщается телефонный номер, по которому можно получить необходимую информацию.

21. Информация о Министерстве, порядке исполнения государственной функции размещается:

21.1. На стендах, расположенных в помещениях, занимаемых Министерством.

21.2. На официальном сайте Министерства в информационно-телекоммуникационной сети «Интернет»: http://irkobl.ru/sites/gkh/.

21.3. В региональной государственной информационной системе «Региональный портал государственных и муниципальных услуг Иркутской области» в информационно-телекоммуникационной сети «Интернет» по адресу: http://38.gosuslugi.ru (далее - Портал).

21.4. Посредством публикации в средствах массовой информации.

22. На стендах, расположенных в помещениях, занимаемых Министерством, размещается следующая информация:

22.1. Извлечения из настоящего административного регламента:

права и обязанности должностных лиц Министерства при исполнении государственной функции;

права и обязанности лиц, в отношении которых осуществляются мероприятия по государственному контролю;

о порядке досудебного обжалования решений и действий (бездействия) Министерства, а также должностных лиц Министерства.

22.2. Почтовые адреса Министерства, номера телефонов для справок, график приема заинтересованных лиц по вопросам исполнения государственной функции, адрес официального сайта Министерства в информационно-телекоммуникационной сети «Интернет».

22.3. Перечень нормативных правовых актов, регулирующих исполнение государственной функции.

23. Информация о Министерстве:

23.1. Местонахождение: г. Иркутск, ул. Горького, 31.

23.2. Телефон: (3952) 214-800, 214-801 - приемная Министерства.

23.3. Почтовый адрес для направления в письменной форме документов и обращений: 664027, г. Иркутск, ул. Ленина, 1а.

23.4. Официальный сайт Министерства в информационно-телекоммуникационной сети «Интернет»: http://irkobl.ru/sites/gkh/ (далее - официальный сайт Министерства).

23.5. Адрес электронной почты Министерства: komjch@govirk.ru.

24. График работы Министерства:

Дни недели	Время приема
понедельник	9-00 - 13-00 и 14-00 - 18-00
вторник	9-00 - 13-00 и 14-00 - 18-00
среда	9-00 - 13-00 и 14-00 - 18-00
четверг	9-00 - 13-00 и 14-00 - 18-00
пятница	9-00 - 13-00 и 14-00 - 18-00
суббота, воскресенье	выходные дни

В соответствии с законодательством в предпраздничные дни время приема заинтересованных лиц сокращается на 1 час. В соответствии с федеральными законами, нормативными правовыми актами Правительства Российской Федерации допускается перенос выходных дней.

25. График работы должностных лиц Министерства по информированию и консультированию по вопросам исполнения государственной функции:

Дни приема	№ каб.	Часы приема и консультаций	Справочный телефон
понедельник	215	9-00 - 13-00; 14-00 - 18-00	21-48-19
вторник			
среда			
четверг			
пятница			

26. Консультирование заинтересованных лиц по вопросам исполнения государственной функции осуществляется должностными лицами Министерства бесплатно как в устной, так и в письменной форме.

Инвалидам (включая инвалидов, использующих кресла-коляски и собак-проводников) обеспечивается беспрепятственный доступ к зданию Министерства и к осуществляемой в нем государственной функции в соответствии с законодательством Российской Федерации о социальной защите инвалидов.

Глава 9. СВЕДЕНИЯ О РАЗМЕРЕ ПЛАТЫ ЗА УСЛУГИ ОРГАНИЗАЦИИ (ОРГАНИЗАЦИЙ), УЧАСТВУЮЩЕЙ (УЧАСТВУЮЩИХ) В ИСПОЛНЕНИИ ГОСУДАРСТВЕННОЙ ФУНКЦИИ

27. Исполнение государственной функции осуществляется Министерством на безвозмездной основе.

Глава 10. СРОК ИСПОЛНЕНИЯ ГОСУДАРСТВЕННОЙ ФУНКЦИИ

28. Срок проведения плановой и внеплановой проверки не может превышать 20 рабочих дней.

29. В случае необходимости при проведении проверки, указанной в пункте 28 настоящего административного регламента, получения документов и (или) информации в рамках межведомственного информационного взаимодействия проведение проверки может быть приостановлено министром (заместителем министра) на срок, необходимый для осуществления межведомственного информационного взаимодействия, но не более чем на десять рабочих дней. Повторное приостановление проведения проверки не допускается.

На период действия срока приостановления проведения проверки приостанавливаются связанные с указанной проверкой действия должностных лиц Министерства на территории, в зданиях, строениях, сооружениях, помещениях, на иных объектах субъекта малого предпринимательства.

Раздел III. СОСТАВ, ПОСЛЕДОВАТЕЛЬНОСТЬ И СРОКИ ВЫПОЛНЕНИЯ АДМИНИСТРАТИВНЫХ ПРОЦЕДУР (ДЕЙСТВИЙ), ТРЕБОВАНИЯ К ПОРЯДКУ ИХ ВЫПОЛНЕНИЯ, В ТОМ ЧИСЛЕ ОСОБЕННОСТИ ВЫПОЛНЕНИЯ АДМИНИСТРАТИВНЫХ ПРОЦЕДУР (ДЕЙСТВИЙ) В ЭЛЕКТРОННОЙ ФОРМЕ

Глава 11. ПЕРЕЧЕНЬ АДМИНИСТРАТИВНЫХ ПРОЦЕДУР ПРИ ИСПОЛНЕНИИ ГОСУДАРСТВЕННОЙ ФУНКЦИИ

30. Исполнение государственной функции включает в себя следующие административные процедуры:

30.1. Формирование ежегодного плана проведения плановых проверок субъектов электроэнергетики, направление его в субъекты электроэнергетики.

30.2. Прием и регистрация представляемых субъектами электроэнергетики документов.

30.3. Проверка комплектности (достаточности) представленных документов, а также проверка полноты и достоверности содержащейся в указанных документах информации.

30.4. Проверка исполнения графиков строительства объектов электроэнергетики и анализ отчетов об исполнении инвестиционной программы, в том числе об использовании средств, предусмотренных в качестве источника финансирования инвестиционной программы, утвержденной в установленном порядке.

30.5. Проведение плановых и внеплановых проверок хода реализации инвестиционных программ.

30.6. Предоставление информации в Минэнерго России о результатах контроля за выполнением инвестиционных программ.

31. Ответственными за выполнение каждого административного действия, входящего в административные процедуры, предусмотренные в пункте 30 настоящего административного регламента, являются должностные лица Министерства.

32. Блок-схема исполнения государственной функции приводится в приложении к настоящему административному регламенту.

Глава 12. ФОРМИРОВАНИЕ ЕЖЕГОДНОГО ПЛАНА ПРОВЕДЕНИЯ ПЛАНОВЫХ ПРОВЕРОК СУБЪЕКТОВ ЭЛЕКТРОЭНЕРГЕТИКИ, НАПРАВЛЕНИЕ ЕГО В СУБЪЕКТЫ ЭЛЕКТРОЭНЕРГЕТИКИ

33. Ежегодный план проведения плановых проверок субъектов электроэнергетики Министерства (далее - ежегодный план) формируется и утверждается ежегодно, до 1 декабря года, предшествующего планируемому году.

34. В ежегодном плане указываются следующие сведения:

34.1. Наименования субъектов электроэнергетики, деятельность которых подлежит плановым проверкам.

34.2. Цель и основание проведения плановой проверки.

34.3. Срок проведения плановой проверки.

34.4. Перечень органов исполнительной власти и организаций, участвующих в проверке.

35. Ежегодный план подлежит размещению на официальном сайте Министерства, а также направлению субъектам электроэнергетики, включенным в ежегодный план проверок Министерства, не позднее срока, предусмотренного в пункте 33 настоящего административного регламента.

36. Результатом административной процедуры, предусмотренной в настоящей главе, является утверждение министром ежегодного плана.

37. Способом фиксации результата является размещение на официальном сайте Министерства утвержденного в установленном порядке плана проверок.

Глава 13. ПРИЕМ И РЕГИСТРАЦИЯ ПРЕДСТАВЛЕННЫХ СУБЪЕКТАМИ ЭЛЕКТРОЭНЕРГЕТИКИ ДОКУМЕНТОВ

38. Основанием для начала административной процедуры, предусмотренной в настоящей главе, является представление субъектами электроэнергетики необходимых документов.

39. Днем поступления документов в Министерство считается дата регистрации документов в Министерстве в установленном порядке.

Регистрация документов, поступивших до 16-00, осуществляется в день обращения заявителя, поступивших после 16-00, - на следующий рабочий день.

40. Субъекты электроэнергетики ежегодно, до 15 декабря, направляют с использованием интерактивных форм официального сайта федеральной государственной информационной системы «Единый портал государственных и муниципальных услуг (функций)» в информационно-телекоммуникационной сети «Интернет» (далее - официальный сайт системы) в Министерство графики реализации утвержденных инвестиционных программ с указанием этапов строительства объектов электроэнергетики и информацию о планируемых закупках товаров, работ и услуг для целей реализации инвестиционных проектов в форме электронного документа, подписанного с использованием усиленной квалифицированной электронной подписи, в соответствии с формами, правилами заполнения указанных форм и требованиями к их форматам, утверждаемыми приказом Минэнерго России № 380.

41. Субъекты электроэнергетики (за исключением сетевых организаций и субъектов оперативно-диспетчерского управления в электроэнергетике) ежеквартально, не позднее чем через 45 дней после окончания отчетного квартала, а также ежегодно, до 1 апреля, направляют с использованием интерактивных форм официального сайта системы в форме электронного документа, подписанного с использованием усиленной квалифицированной электронной подписи, в Министерство отчеты о выполнении инвестиционных программ и паспорта инвестиционных проектов, содержащие информацию (по состоянию на отчетную дату), предусмотренную пунктом 13 Правил утверждения (далее - паспорта инвестиционных проектов), за предыдущий квартал, отчеты о выполнении инвестиционных программ за предыдущий год в соответствии с формами, правилами заполнения указанных форм и требованиями к их форматам, утверждаемыми приказом Минэнерго России № 380.

42. Сетевые организации и субъекты оперативно-диспетчерского управления в электроэнергетике ежеквартально, не позднее чем через 45 дней после окончания отчетного квартала, а также, ежегодно, до 1 апреля, размещают на официальном сайте системы в соответствии со стандартами раскрытия информации субъектами оптового и розничных рынков электрической энергии, утвержденными постановлением Правительства Российской Федерации от 21 января 2004 года № 24 «Об утверждении стандартов раскрытия информации субъектами оптового и розничных рынков электрической энергии», отчеты о выполнении инвестиционных программ за предыдущий квартал, отчеты о выполнении инвестиционных программ за предыдущий год. Такие сетевые организации и субъекты оперативно-диспетчерского управления в электроэнергетике не позднее рабочего дня, соответствующего дню раскрытия указанной информации, направляют с использованием интерактивных форм официального сайта системы в Министерство уведомление, содержащее указание на дату и место размещения на официальном сайте системы (точный электронный адрес) указанной информации.

Министерство в течение 5 рабочих дней со дня получения отчетов и уведомлений, указанных в настоящем пункте, направляет указанные отчеты и уведомления в органы и организации, участвующие в утверждении соответствующих инвестиционных программ.

43. В случаях, предусмотренных в пункте 19(1) Правил осуществления контроля за реализацией инвестиционных программ субъектов электроэнергетики, утвержденных постановлением Правительства Российской Федерации от 1 декабря 2009 года № 977 «Об инвестиционных программах субъектов электроэнергетики» (далее - Правила контроля), субъекты электроэнергетики представляют информацию, указанную в пунктах 40-42 настоящего административного регламента, в Министерство на электронных носителях информации в установленные сроки.

Министерство в течение 3 рабочих дней со дня поступления данной информации размещают ее на официальном сайте Министерства в информационно-телекоммуникационной сети «Интернет».

44. Для подписи субъектом электроэнергетики указанных в настоящем административном регламенте электронных документов используется усиленная квалифицированная электронная подпись лица, имеющего право действовать от имени субъекта электроэнергетики без доверенности, или его представителя, действующего на основании доверенности, в соответствии с Правилами использования усиленной квалифицированной электронной подписи при обращении за получением государственных и муниципальных услуг, утвержденными постановлением Правительства Российской Федерации от 25 августа 2012 года № 852 «Об утверждении Правил использования усиленной квалифицированной электронной подписи при обращении за получением государственных и муниципальных услуг и о внесении изменения в Правила разработки и утверждения административных регламентов предоставления государственных услуг».

Для подписи должностным лицом Министерства указанных в настоящем административном регламенте электронных документов используется усиленная квалифицированная электронная подпись в соответствии с Правилами использования усиленной квалифицированной электронной подписи органами исполнительной власти и органами местного самоуправления при организации электронного взаимодействия между собой, утвержденными постановлением Правительства Российской Федерации от 9 февраля 2012 года № 111 «Об электронной подписи, используемой органами исполнительной власти и органами местного самоуправления при организации электронного взаимодействия между собой, о порядке ее использования, а также об установлении требований к обеспечению совместимости средств электронной подписи».

Усиленная квалифицированная электронная подпись должна быть исполнена в формате отделенной электронной подписи. Имя файла, содержащего усиленную квалифицированную электронную подпись, должно содержать имя подписываемого файла электронного документа.

45. Результатом административной процедуры, предусмотренной в настоящей главе, является прием и регистрация представляемых субъектами электроэнергетики документов.

46. Способом фиксации результата является присвоение входящего регистрационного номера и даты соответствующим документам.

Глава 14. ПРОВЕРКА КОМПЛЕКТНОСТИ (ДОСТАТОЧНОСТИ) ПРЕДСТАВЛЕННЫХ ДОКУМЕНТОВ, А ТАКЖЕ ПРОВЕРКА ПОЛНОТЫ И ДОСТОВЕРНОСТИ СОДЕРЖАЩЕЙСЯ В УКАЗАННЫХ ДОКУМЕНТАХ ИНФОРМАЦИИ

47. Основанием для начала административной процедуры, предусмотренной в настоящей главе, является прием и регистрация представляемых субъектами электроэнергетики документов.

48. Должностные лица Министерства осуществляют проверку комплектности (достаточности) представленных документов, а также проверку полноты и достоверности содержащейся в документах информации в течение 10 рабочих дней со дня их регистрации.

49. В случае, если достоверность сведений, содержащихся в документах, вызывает обоснованные сомнения либо эти сведения не позволяют оценить исполнение субъектом электроэнергетики инвестиционной программы, должностные лица Министерства подготавливают мотивированный запрос с требованием представить иные необходимые для рассмотрения документы и направляют его субъекту электроэнергетики заказным почтовым отправлением с уведомлением о вручении или иным доступным способом.

50. В течение 10 рабочих дней со дня получения мотивированного запроса субъект электроэнергетики направляет в Министерство указанные в запросе документы, если иное не установлено законодательством.

Указанные в запросе документы представляются в виде копий, заверенных подписью руководителя или иного уполномоченного представителя субъекта электроэнергетики и печатью (при ее наличии) субъекта электроэнергетики.

51. Результатом административной процедуры, предусмотренной в настоящей главе, является установление должностными лицами Министерства комплектности (достаточности) представленных документов, а также полноты и достоверности содержащейся в указанных документах информации.

52. Способом фиксации является оформление решения о достаточности или недостаточности представленных документов.

Глава 15. ПРОВЕРКА ИСПОЛНЕНИЯ ГРАФИКОВ СТРОИТЕЛЬСТВА ОБЪЕКТОВ ЭЛЕКТРОЭНЕРГЕТИКИ И АНАЛИЗ ОТЧЕТОВ ОБ ИСПОЛНЕНИИ ИНВЕСТИЦИОННОЙ ПРОГРАММЫ, В ТОМ ЧИСЛЕ ОБ ИСПОЛЬЗОВАНИИ СРЕДСТВ, ПРЕДУСМОТРЕННЫХ В КАЧЕСТВЕ ИСТОЧНИКА ФИНАНСИРОВАНИЯ ИНВЕСТИЦИОННОЙ ПРОГРАММЫ, УТВЕРЖДЕННОЙ В УСТАНОВЛЕННОМ ПОРЯДКЕ

53. Основанием для начала административной процедуры, предусмотренной в настоящей главе, является установление должностными лицами Министерства комплектности (достаточности) представленных документов, а также полноты и достоверности содержащейся в указанных документах информации.

54. Проверка исполнения графиков строительства объектов электроэнергетики и анализ отчетов об исполнении инвестиционной программы включает в себя:

54.1. Проверку соответствия фактических объемов финансирования инвестиционных программ плановым, в том числе использования средств, предусмотренных в качестве источников финансирования инвестиционной программы.

54.2. Проверку соответствия фактических сроков реализации проектов, предусмотренных инвестиционными программами, плановым.

54.3. Анализ исполнения планов ввода мощностей.

55. Результатом административной процедуры, предусмотренной в настоящей главе, является установление факта достоверности представленной отчетной информации, в том числе соответствие фактических значений показателей инвестиционного проекта их плановым значениям либо установление факта недостоверности представленной отчетной информации, а также выявление отклонений фактических значений показателей инвестиционного проекта от их плановых значений.

56. Способом фиксации является оформление соответствующего решения.

Глава 16. ПРОВЕДЕНИЕ ПЛАНОВЫХ И ВНЕПЛАНОВЫХ ПРОВЕРОК ХОДА РЕАЛИЗАЦИИ ИНВЕСТИЦИОННЫХ ПРОГРАММ

57. Основанием для начала административной процедуры, предусмотренной в настоящей главе, является наличие утвержденного в установленном порядке ежегодного плана при проведении плановой проверки, а также выявление оснований для проведения внеплановой проверки при проведении внеплановой проверки.

58. Проведение проверок субъектов электроэнергетики включает в себя следующие административные действия:

58.1. Принятие решения о проведении проверки посредством издания распоряжения Министерства, предусмотренного в пункте 60 настоящего административного регламента.

58.2. Направление уведомления о проведении проверки.

58.3. Подготовку к проведению проверки.

58.4. Проведение проверки.

58.5. Подготовку акта о результатах проверки.

58.6. Подготовку в соответствующих случаях предписания об устранении выявленных нарушений (далее - предписание), в том числе с указанием необходимости обращения в соответствующий уполномоченный орган государственной власти для утверждения инвестиционной программы, для внесения изменений в инвестиционную программу.

58.7. Ознакомление субъекта электроэнергетики с актом о результатах проверки, предписанием (при его наличии).

59. Плановая и внеплановая проверки проводятся в форме документарной проверки и (или) выездной проверки.

Организация документарной проверки проводится по месту нахождения Министерства, указанному в подпункте 23.1 пункта 23 настоящего административного регламента.

Выездная проверка проводится по месту нахождения субъекта электроэнергетики и (или) месту фактического осуществления его деятельности.

60. Основанием для проведения внеплановой проверки субъектов электроэнергетики является:

60.1. Изменение субъектом электроэнергетики сроков выполнения работ, предусмотренных ежегодным планом.

60.2. Выявление Министерством факта недостоверности представленной отчетной информации, а также выявление отклонений фактических значений показателей инвестиционного проекта от их плановых значений, предусмотренных утвержденной инвестиционной программой (в том числе сроков реализации, стоимости, финансирования и (или) освоения капитальных вложений, основных проектных решений и состава основного оборудования).

61. Проверка проводится на основании соответствующего распоряжения Министерства о начале проведения проверки, в котором указываются:

61.1. Наименование Министерства.

61.2. Фамилия, имя, отчество и должность должностных лиц Министерства, уполномоченных на проведение проверки (далее - уполномоченное должностное лицо Министерства), а также привлекаемых по согласованию к проведению проверки экспертов, представителей экспертных организаций.

61.3. Наименование субъекта электроэнергетики.

61.4. Цели, задачи, предмет проверки и срок ее проведения.

61.5. Правовые основания проведения проверки, в том числе подлежащие проверке обязательные требования.

61.6. Сроки проведения и перечень мероприятий по контролю, необходимых для достижения целей и задач проведения проверки.

61.7. Перечень документов, представление которых субъектом электроэнергетики необходимо для достижения целей и задач проведения проверки.

61.8. Даты начала и окончания проведения проверки.

62. О проведении плановой проверки субъект электроэнергетики уведомляется Министерством не позднее чем за семь рабочих дней до дня начала ее проведения посредством направления копии соответствующего распоряжения Министерства о начале проведения проверки.

О проведении внеплановой проверки Министерство уведомляет субъект электроэнергетики не позднее чем за три рабочих дня до дня начала проведения проверки.

63. Уполномоченное должностное лицо Министерства в первую очередь рассматривает документы субъекта электроэнергетики, имеющиеся в распоряжении Министерства.

64. В процессе проведения выездной проверки уполномоченное должностное лицо Министерства осуществляет проверку документов и сведений, связанных с реализацией инвестиционной программы.

65. В случае, если в ходе проведения документарной проверки выявлены ошибки и (или) противоречия в представленных субъектом электроэнергетики документах либо несоответствие сведений, содержащихся в этих документах, сведениям, содержащимся в имеющихся в Министерстве документах и (или) полученным в ходе исполнения государственной функции, уполномоченное должностное лицо Министерства в течение двух рабочих дней готовит мотивированный запрос и направляет его субъекту электроэнергетики заказным почтовым отправлением с уведомлением о вручении или иным доступным способом с требованием представить в течение трех рабочих дней со дня получения запроса необходимые пояснения в письменной форме, если иное не установлено законодательством.

66. Уполномоченное должностное лицо Министерства по результатам проверки непосредственно после ее завершения составляется акт о результатах проверки (в двух экземплярах), который оформляется по форме, утвержденной приказом Минэнерго России № 418. В случае, если для составления указанного акта необходимо получить заключения о результатах проведенных исследований, испытаний, специальных расследований и экспертиз, этот акт составляется в срок, не превышающий трех рабочих дней после завершения мероприятий по контролю.

67. Должностные лица Министерства в случае выявления по результатам проверки нарушений выдают предписания об устранении выявленных нарушений, в том числе с указанием необходимости обращения в соответствующий уполномоченный орган государственной власти для утверждения инвестиционной программы, для внесения изменений в инвестиционную программу.

68. Акт о результатах проверки и предписание об устранении выявленных нарушений в течение пяти рабочих дней после их составления направляются субъекту электроэнергетики.

69. Результатом административной процедуры, предусмотренной в настоящей главе, является акт о результатах проверки, а также в соответствующих случаях предписание об устранении выявленных нарушений.

70. Способом фиксации является присвоение исходящего номера и даты акту о результатах проверки, а также в соответствующих случаях предписанию об устранении выявленных нарушений.

Глава 17. ПРЕДОСТАВЛЕНИЕ ИНФОРМАЦИИ В МИНЭНЕРГО РОССИИ О РЕЗУЛЬТАТАХ КОНТРОЛЯ ЗА ВЫПОЛНЕНИЕМ ИНВЕСТИЦИОННЫХ ПРОГРАММ

71. Основанием для начала административной процедуры, предусмотренной в настоящей главе, являются ежегодные результаты об исполнении государственной функции.

72. Министерство ежегодно, до 1 июня, представляет в Минэнерго России информацию о результатах контроля за реализацией инвестиционных программ за предыдущий год с использованием единой системы межведомственного электронного взаимодействия в форме электронного документа, подписанного с использованием усиленной квалифицированной электронной подписи, в соответствии с формой, правилами заполнения указанной формы и требованиями к ее формату, утверждаемыми Минэнерго России по согласованию с Министерством связи и массовых коммуникаций Российской Федерации.

73. Результатом административной процедуры, предусмотренной в настоящей главе, является представление информации в Минэнерго России о результатах контроля за реализацией инвестиционных программ.

74. Способом фиксации является присвоение исходящего номера и даты письму с информацией в Минэнерго России о результатах контроля за реализацией инвестиционных программ.

Раздел IV. ПОРЯДОК И ФОРМЫ КОНТРОЛЯ ЗА ИСПОЛНЕНИЕМ ГОСУДАРСТВЕННОЙ ФУНКЦИИ

Глава 18. ПОРЯДОК ОСУЩЕСТВЛЕНИЯ ТЕКУЩЕГО КОНТРОЛЯ ЗА СОБЛЮДЕНИЕМ И ИСПОЛНЕНИЕМ ДОЛЖНОСТНЫМИ ЛИЦАМИ МИНИСТЕРСТВА ПОЛОЖЕНИЙ АДМИНИСТРАТИВНОГО РЕГЛАМЕНТА И ИНЫХ НОРМАТИВНЫХ ПРАВОВЫХ АКТОВ, УСТАНАВЛИВАЮЩИХ ТРЕБОВАНИЯ К ИСПОЛНЕНИЮ ГОСУДАРСТВЕННОЙ ФУНКЦИИ, А ТАКЖЕ ЗА ПРИНЯТИЕМ ИМИ РЕШЕНИЙ

75. Основными задачами текущего контроля за соблюдением и исполнением должностными лицами Министерства положений административного регламента и иных нормативных правовых актов, устанавливающих требования к исполнению государственной функции, а также за принятием ими решений (далее - текущий контроль) являются:

75.1. Обеспечение своевременного и качественного исполнения государственной функции.

75.2. Выявление нарушений в сроках и качестве исполнения государственной функции.

75.3. Выявление и устранение причин и условий, способствующих ненадлежащему исполнению государственной функции.

75.4. Принятие мер по надлежащему исполнению государственной функции.

76. Текущий контроль осуществляется начальником Отдела, заместителем министра, курирующим деятельность Отдела, министром и представляет собой рассмотрение отчетов должностных лиц Министерства, иных подготовленных ими в ходе исполнения государственной функции документов, а также рассмотрение жалоб граждан.

77. Текущий контроль осуществляется постоянно.

Глава 19. ПОРЯДОК И ПЕРИОДИЧНОСТЬ ОСУЩЕСТВЛЕНИЯ ПЛАНОВЫХ И ВНЕПЛАНОВЫХ ПРОВЕРОК ПОЛНОТЫ И КАЧЕСТВА ИСПОЛНЕНИЯ ГОСУДАРСТВЕННОЙ ФУНКЦИИ, В ТОМ ЧИСЛЕ ПОРЯДОК И ФОРМЫ КОНТРОЛЯ ЗА ПОЛНОТОЙ И КАЧЕСТВОМ ИСПОЛНЕНИЯ ГОСУДАРСТВЕННОЙ ФУНКЦИИ

78. Одной из форм контроля за полнотой и качеством исполнения государственной функции является проведение плановых и внеплановых проверок полноты и качества исполнения государственной функции (далее - проверка).

79. Проведение плановых проверок осуществляется в соответствии с планом работы Отдела на соответствующий календарный год.

80. Внеплановые проверки проводятся на основании письменного обращения заинтересованного лица о несвоевременном или некачественном исполнении государственной функции с приложением документов, подтверждающих данные доводы.

81. Проверки проводятся соответствующей комиссией, образуемой в Министерстве из числа государственных гражданских служащих Иркутской области, не участвующих в исполнении государственной функции (далее - комиссия). Состав комиссии и срок проведения проверки определяются правовым актом Министерства. Срок окончания проверки не может превышать 30 календарных дней со дня начала проверки.

82. По результатам проведенной проверки составляется акт проверки, в котором описываются выявленные недостатки, выводы и предложения по их устранению.

83. Акт проверки, предусмотренный в пункте 82 настоящего административного регламента, в течение трех рабочих дней после истечения срока, установленного правовым актом Министерства, представляется министру для принятия соответствующего решения.

84. Заинтересованное лицо уведомляется о результатах внеплановой проверки в течение трех рабочих дней со дня принятия соответствующего решения, если иное не установлено законодательством.

Глава 20. ОТВЕТСТВЕННОСТЬ ДОЛЖНОСТНЫХ ЛИЦ МИНИСТЕРСТВА ЗА РЕШЕНИЯ И ДЕЙСТВИЯ (БЕЗДЕЙСТВИЕ), ПРИНИМАЕМЫЕ (ОСУЩЕСТВЛЯЕМЫЕ) ИМИ В ХОДЕ ИСПОЛНЕНИЯ ГОСУДАРСТВЕННОЙ ФУНКЦИИ

85. Должностные лица Министерства несут персональную ответственность за несоблюдение сроков и последовательности совершения административных процедур (действий), предусмотренных в настоящем административном регламенте, а также за несвоевременную подготовку необходимых изменений в настоящий административный регламент.

86. При выявлении нарушений, предусмотренных в пункте 85 настоящего административного регламента, виновные в нарушениях должностные лица Министерства привлекаются к ответственности в соответствии с законодательством.

Глава 21. ПОЛОЖЕНИЯ, ХАРАКТЕРИЗУЮЩИЕ ТРЕБОВАНИЯ К ПОРЯДКУ И ФОРМАМ КОНТРОЛЯ ЗА ИСПОЛНЕНИЕМ ГОСУДАРСТВЕННОЙ ФУНКЦИИ, В ТОМ ЧИСЛЕ СО СТОРОНЫ ГРАЖДАН, ИХ ОБЪЕДИНЕНИЙ И ОРГАНИЗАЦИЙ

87. Контроль за исполнением государственной функции, в том числе со стороны граждан, их объединений и организаций, осуществляется в соответствии с законодательством.

Контроль за исполнением государственной функции осуществляется также прокуратурой Иркутской области, иными надзорными органами в пределах их компетенции в соответствии с законодательством.

Раздел V. ДОСУДЕБНЫЙ (ВНЕСУДЕБНЫЙ) ПОРЯДОК ОБЖАЛОВАНИЯ РЕШЕНИЙ И ДЕЙСТВИЙ (БЕЗДЕЙСТВИЯ) МИНИСТЕРСТВА, А ТАКЖЕ ДОЛЖНОСТНЫХ ЛИЦ МИНИСТЕРСТВА

88. Заинтересованное лицо вправе обжаловать в досудебном (внесудебном) порядке решения, действия (бездействие) Министерства, его должностных лиц, принимаемые (совершаемые) в ходе исполнения государственной функции.

89. Предметом досудебного (внесудебного) обжалования являются действия (бездействие), решения, принимаемые Министерством либо его должностными лицами в ходе исполнения государственной функции, нарушающие права и свободы граждан, юридических лиц, индивидуальных предпринимателей.

90. Заинтересованное лицо может обратиться с жалобой (претензией) (далее - жалоба), в том числе, в следующих случаях:

90.1. Проведение проверки в отсутствие оснований.

90.2. Нарушение срока уведомления о проведении проверки.

90.3. Нарушение сроков и времени проведения выездных проверок.

90.4. Требование документов, не относящихся к предмету проверки.

90.5. Непредставление акта о результатах проверки.

90.6. Нарушение прав субъекта электроэнергетики при проведении проверки.

91. Жалоба может быть направлена по почте, с использованием информационно-телекоммуникационной сети «Интернет» на адрес электронной почты Министерства, указанный в пункте 96 настоящего административного регламента, а также принята при личном приеме.

92. Жалоба, направляемая в письменной форме на бумажном носителе или в электронной форме, должна содержать:

92.1. Наименование Министерства, либо фамилию, имя, отчество соответствующего должностного лица Министерства, либо должность соответствующего лица.

92.2. Фамилию, имя, отчество (последнее - при наличии) заинтересованного лица - физического лица, наименование заинтересованного лица - юридического лица, почтовый адрес, по которому должны быть направлены ответ, уведомление о переадресации жалобы.

92.3. Сведения об обжалуемых решениях и действиях (бездействии) Министерства, его должностного лица.

93. Заинтересованное лицо ставит в жалобе личную подпись и дату.

94. Заинтересованным лицом могут быть представлены документы (при наличии), подтверждающие доводы, изложенные в жалобе, либо их копии.

Заинтересованное лицо вправе указать в жалобе номер контактного телефона, контактный адрес электронной почты.

95. Жалоба регистрируется в день ее поступления.

Зарегистрированная в установленном порядке жалоба является основанием для начала процедуры досудебного (внесудебного) обжалования.

96. Вышестоящим должностным лицом Министерства, которому может быть адресована жалоба заинтересованного лица, является министр (ул. Горького, 31, г. Иркутск; телефон: (3952) 21-48-00, 21-48-01; адрес электронной почты: komjch@govirk.ru).

Вышестоящим (высшим) исполнительным органом государственной власти Иркутской области, которому может быть адресована жалоба заинтересованного лица, является Правительство Иркутской области (ул. Ленина, 1а, г. Иркутск, 664027).

97. Жалоба, поступившая в Министерство, подлежит рассмотрению должностным лицом, наделенным полномочиями по рассмотрению жалоб, в течение 30 календарных дней со дня ее регистрации в установленном порядке, если иное не установлено законодательством.

98. При рассмотрении жалобы Министерство:

98.1. Обеспечивает объективное, всестороннее и своевременное рассмотрение жалоб, в случае необходимости - с участием заинтересованного лица, направившего жалобу.

98.2. Запрашивает, в том числе в электронной форме, необходимые для рассмотрения обращения документы и материалы в других государственных органах, органах местного самоуправления и у иных должностных лиц, за исключением судов, органов дознания и органов предварительного следствия.

98.3. Дает ответ по существу поставленных в жалобе вопросов, за исключением случаев, определенных Федеральным законом от 2 мая 2006 года № 59-ФЗ «О порядке рассмотрения обращений граждан Российской Федерации» (далее - Федеральный закон № 59-ФЗ).

98.4. По результатам рассмотрения жалобы принимает меры, направленные на восстановление или защиту нарушенных прав, свобод и законных интересов заинтересованного лица, граждан.

98.5. Уведомляет заинтересованное лицо о направлении его жалобы на рассмотрение в другой государственный орган, орган местного самоуправления или иному должностному лицу в соответствии с их компетенцией.

99. В случае установления в ходе или по результатам рассмотрения жалобы признаков состава административного правонарушения или преступления должностное лицо, наделенное полномочиями по рассмотрению жалоб, незамедлительно обеспечивает направление в установленном порядке имеющихся материалов в органы прокуратуры.

Если в жалобе содержатся сведения о подготавливаемом, совершаемом или совершенном ином противоправном деянии, а также о лице, его подготавливающем, совершающем или совершившем, жалоба подлежит направлению в государственный орган в соответствии с его компетенцией.

100. Заинтересованное лицо в ходе рассмотрения его жалобы имеет право:

100.1. Знакомиться с документами и материалами, касающимися рассмотрения жалобы, если это не затрагивает права, законные интересы других лиц и если материалы и документы не содержат сведения, составляющие государственную или иную охраняемую федеральным законом тайну.

100.2. Представлять дополнительные документы и материалы либо обращаться с просьбой об их истребовании, в том числе в электронной форме.

100.3. Получать устную информацию в ходе рассмотрения жалобы по телефону: (3952) 21-28-21, а также письменную информацию по своему письменному запросу о предоставлении информации в установленном порядке.

100.4. Обращаться с жалобой на принятое по жалобе решение или на действие (бездействие) в связи с рассмотрением обращения в административном и (или) судебном порядке в соответствии с законодательством Российской Федерации.

100.5. Обращаться с заявлением о прекращении рассмотрения жалобы.

100.6. Получать письменный ответ по существу поставленных в жалобе вопросов, за исключением случаев, указанных в статье 11 Федерального закона № 59-ФЗ, уведомление о переадресации письменного обращения в государственный орган, орган местного самоуправления или должностному лицу, в компетенцию которых входит решение поставленных в жалобе вопросов.

101. По результатам рассмотрения жалобы на действия (бездействие) и решения, осуществляемые (принимаемые) в ходе исполнения государственной функции, Министерство принимает одно из следующих решений:

101.1. Удовлетворяет жалобу, в том числе в форме отмены принятого решения.

101.2. Отказывает в удовлетворении жалобы.

102. Не позднее дня, следующего за днем принятия решения, указанного в пункте 101 настоящего административного регламента, и в пределах срока, предусмотренного в пункте 97 настоящего административного регламента, заинтересованному лицу в письменной форме и (или) по его желанию в электронной форме направляется мотивированный ответ о результатах рассмотрения жалобы.

103. Порядок рассмотрения отдельных жалоб:

103.1. Если в жалобе не указаны фамилия заинтересованного лица - физического лица либо наименование заинтересованного лица - юридического лица или почтовый адрес, по которому должен быть направлен ответ заинтересованному лицу, ответ на жалобу не дается.

103.2. При получении жалобы, в которой содержатся нецензурные либо оскорбительные выражения, угрозы жизни, здоровью и имуществу должностного лица Министерства, а также членов его семьи, Министерство вправе оставить жалобу без ответа по существу поставленных в ней вопросов и в течение семи календарных дней в письменной форме на бумажном носителе или в электронной форме сообщить заинтересованному лицу о недопустимости злоупотребления правом.

103.3. Если текст письменной жалобы не поддается прочтению, ответ на жалобу не дается, о чем в течение семи календарных дней со дня регистрации жалобы в письменной форме на бумажном носителе или в электронной форме сообщается заинтересованному лицу, если его фамилия и почтовый адрес поддаются прочтению.

103.4. Если в жалобе содержится вопрос, на который заинтересованному лицу неоднократно давались письменные ответы по существу и в связи с ранее направляемыми жалобами, и при этом в жалобе не приводятся новые доводы или обстоятельства, министр или уполномоченное должностное лицо вправе принять решение о безосновательности очередной жалобы и прекращении переписки по данному вопросу при условии, что указанная жалоба и ранее направляемые жалобы направлялись в Министерство или одному и тому же должностному лицу в Министерстве. О данном решении заинтересованное лицо уведомляется в письменной форме на бумажном носителе или в электронной форме в течение 30 календарных дней.

104. Личный прием должностными лицами Министерства проводится в установленном порядке по предварительной записи.

Отдельные категории заинтересованных лиц в случаях, предусмотренных законодательством Российской Федерации, пользуются правом на личный прием в первоочередном порядке.

105. Запись заинтересованных лиц проводится в установленном порядке при обращении в приемную Министерства или с использованием средств телефонной связи по номерам телефонов: (3952) 200-750, 21-48-01, которые размещаются соответственно на интернет-портале Иркутской области по адресу: http://www.irkobl.ru и официальном сайте Министерства.

Уполномоченное в Министерстве должностное лицо, осуществляющее запись заинтересованных лиц на личный прием, информирует заинтересованное лицо о дате, времени, месте приема, должности, фамилии, имени и отчестве должностного лица, осуществляющего прием.

106. Способами информирования заинтересованных лиц о порядке подачи и рассмотрения жалобы являются:

106.1. Личное обращение заинтересованных лиц в Министерство.

106.2. Через организации почтовой связи.

106.3. С помощью средств электронной связи (направление письма на адрес электронной почты Министерства, официальный сайт Министерства).

106.4. Через Портал.

106.5. С помощью телефонной и факсимильной связи.

107. Юридическим фактом завершения досудебного (внесудебного) обжалования является регистрация в день подписания министром (уполномоченным лицом) письменного ответа заинтересованному лицу, содержащего решение по результатам рассмотрения жалобы.

Министр жилищной политики, энергетики
и транспорта Иркутской области
А.М. Сулейменов

Приложение к Административному регламенту исполнения министерством жилищной политики, энергетики и транспорта Иркутской области государственной функции по осуществлению контроля за реализацией инвестиционных программ субъектов электроэнергетики

БЛОК-СХЕМА
ИСПОЛНЕНИЯ ГОСУДАРСТВЕННОЙ ФУНКЦИИ ПО ОСУЩЕСТВЛЕНИЮ КОНТРОЛЯ ЗА РЕАЛИЗАЦИЕЙ ИНВЕСТИЦИОННЫХ ПРОГРАММ СУБЪЕКТОВ ЭЛЕКТРОЭНЕРГЕТИКИ

Формирование ежегодного плана проведения плановых проверок субъектов электроэнергетики, направление его в субъекты электроэнергетики - до 1 декабря года, предшествующего планируемому году, ежегодно

↓

Прием и регистрация представляемых субъектами электроэнергетики документов - регистрация документов, поступивших до 16-00, осуществляется в день обращения заявителя, поступивших после 16-00 - на следующий рабочий день

↓

Проверка комплектности (достаточности) представленных документов, а также проверка полноты и достоверности содержащейся в указанных документах информации - в течение 10 рабочих дней

↓

Проверка исполнения графиков строительства объектов электроэнергетики и анализ отчетов об исполнении инвестиционной программы, в том числе об использовании средств, предусмотренных в качестве источника финансирования инвестиционной программы, утвержденной в установленном порядке, - по мере поступления

↓

Проведение плановых и внеплановых проверок хода реализации инвестиционных программ - не свыше 20 рабочих дней

↓

Предоставление информации в Минэнерго России о результатах контроля за выполнением инвестиционных программ - до 1 июня, ежегодно

МИНИСТЕРСТВО ОБРАЗОВАНИЯ ИРКУТСКОЙ ОБЛАСТИ

П Р И К А З

4 апреля 2017 года Иркутск № 23-мпр

Об утверждении Порядка поощрения победителей и призеров национальных и международных чемпионатов по профессиональному мастерству «WorldSkills», а также их наставников

В соответствии со статьей 21 Устава Иркутской области, статьей 13 Закона Иркутской области от 12 января 2010 года № 1-ОЗ «О правовых актах Иркутской области и правотворческой деятельности в Иркутской области», руководствуясь Положением о министерстве образования Иркутской области, утвержденным постановлением Правительства Иркутской области от 29 декабря 2009 года № 391/170-пп,

П Р И К А З Ы В А Ю:

1. Утвердить Порядок поощрения победителей и призеров национальных и международных чемпионатов по профессиональному мастерству «WorldSkills», а также их наставников (прилагается).

2. Настоящий приказ вступает в силу через десять календарных дней после дня его официального опубликования.

Министр образования
В.В. Перегудова

УТВЕРЖДЕН
приказом министерства образования
Иркутской области
от 4 апреля 2017 года № 23-мпр

ПОРЯДОК
ПООЩРЕНИЯ ПОБЕДИТЕЛЕЙ И ПРИЗЕРОВ НАЦИОНАЛЬНЫХ И МЕЖДУНАРОДНЫХ ЧЕМПИОНАТОВ ПО ПРОФЕССИОНАЛЬНОМУ МАСТЕРСТВУ «WORLDSKILLS», А ТАКЖЕ ИХ НАСТАВНИКОВ

1. Настоящий Порядок определяет порядок поощрения победителей и призеров национальных и международных чемпионатов по профессиональному мастерству «WorldSkills», а также их наставников (далее – Порядок, поощрение, победитель (призер), наставник) дипломами министерства образования Иркутской области (далее – диплом) и памятными подарками.

2. К национальным чемпионатам по профессиональному мастерству «WorldSkills» относится национальный чемпионат «Молодые профессионалы» («WorldSkills Russia»), к международным чемпионатам по профессиональному мастерству относятся:

международный чемпионат EuroSkills;

мировой чемпионат «WorldSkills Competition».

3. Поощрение победителей (призеров), наставников дипломами и памятными подарками осуществляется министерством образования Иркутской области по представлению Регионального координационного центра движения «WorldSkills Russia» в Иркутской области.

4. Вручение дипломов и памятных подарков победителям (призерам), наставникам осуществляется министерством образования Иркутской области в торжественной обстановке.

Министр
В.В. Перегудова

МИНИСТЕРСТВО ОБРАЗОВАНИЯ ИРКУТСКОЙ ОБЛАСТИ

П Р И К А З

от 12 апреля 2017 года № 30-мпр

Иркутск

О внесении изменения в ведомственную целевую программу Иркутской области «Повышение эффективности образовательных систем, обеспечивающих современное качество общего образования» на 2014-2020 годы

В соответствии с постановлением Правительства Иркутской области от 16 июля 2013 года № 261-пп «О разработке, утверждении и реализации ведомственных целевых программ Иркутской области», руководствуясь Положением о министерстве образования Иркутской области, утвержденным постановлением Правительства Иркутской области от 29 декабря 2009 года № 391/170-пп, статьей 21 Устава Иркутской области,

П Р И К А З Ы В А Ю:

1. Строку 23 приложения 3 к ведомственной целевой программе Иркутской области «Повышение эффективности образовательных систем, обеспечивающих современное качество общего образования» на 2014-2020 годы, утвержденной приказом министерства образования Иркутской области от 23 октября 2013 года № 95-мпр, изложить в следующей редакции:

«

23.	Реализация образовательных прог-рамм началь-ного, основ-ного и сред-него общего образования в государст-венных обра-зовательных организациях Иркутской области	ИТОГО	807	07	02	5110229999		1 977 481,7	0,0	0,0	355 675,6	407 498,7	407 145,8	407 145,8	400 015,8
		Областной бюджет	807	07	02	5110229999	100	1 073 325,5	0,0	0,0	213 925,7	212 584,3	217 415,3	217 415,3	211 984,9
			807	07	02	5110229999	200	277 093,7	0,0	0,0	59 948,8	54 550,9	54 198,0	54 198,0	54 198,0
			807	07	02	5110229999	300	4 831,0	0,0	0,0	0,0	4 831,0	0,0	0,0	0,0
			807	07	02	5110229999	600	620 379,4	0,0	0,0	81 071,8	135 251,8	135 251,8	135 251,8	133 552,2
			807	07	02	5110229999	800	1 852,1	0,0	0,0	729,3	280,7	280,7	280,7	280,7

».

2. Управлению финансово-экономической работы, анализа и контроля министерства образования Иркутской области (Захарова М.В.) внести изменения в ассигнования, лимиты бюджетных обязательств и в кассовый план по расходам на мероприятия программы.

3. Настоящий приказ подлежит официальному опубликованию и размещению на официальном сайте министерства образования Иркутской области в информационно-телекоммуникационной сети «Интернет».

Министр В.В. Перегудова

МИНИСТЕРСТВО ОБРАЗОВАНИЯ ИРКУТСКОЙ ОБЛАСТИ

П Р И К А З

от 12 апреля 23017 года № 31-мпр

Иркутск

О внесении изменения в ведомственную целевую программу Иркутской области «Развитие системы повышения квалификации и профессиональной переподготовки работников образования Иркутской области» на 2014-2020 годы

В соответствии с постановлением Правительства Иркутской области от 16 июля 2013 года № 261-пп «О разработке, утверждении и реализации ведомственных целевых программ Иркутской области», руководствуясь Положением о министерстве образования Иркутской области, утвержденным постановлением Правительства Иркутской области от 29 декабря 2009 года № 391/170-пп, статьей 21 Устава Иркутской области,

П Р И К А З Ы В А Ю:

1. Строку 5 приложения 1 ведомственной целевой программы Иркутской области «Развитие системы повышения квалификации и профессиональной переподготовки работников образования Иркутской области» на 2014-2020 годы, утвержденной приказом министерства образования Иркутской области от 23 октября 2013 года № 94-мпр, изложить в следующей редакции:

«

5.	Доля учителей, освоивших методику преподавания по межпредметным технологиям и реализующих ее в образовательном процессе, в общей численности учителей	%	-	-	-	-	34	43,4	46,1	-	-	$D_{уом} = \frac{K_{уом}}{K_{оу}} \cdot 100\%$	Данные статистической отчетности, расчетные данные	1 раз в год

».

2. Настоящий приказ подлежит официальному опубликованию и размещению на официальном сайте министерства образования Иркутской области в информационно-телекоммуникационной сети «Интернет».

Министр В.В. Перегудова

МИНИСТЕРСТВО ЖИЛИЩНОЙ ПОЛИТИКИ, ЭНЕРГЕТИКИ И ТРАНСПОРТА ИРКУТСКОЙ ОБЛАСТИ

П Р И К А З

17 мая 2017 года **№ 77-мпр**

Иркутск

Об утверждении Административного регламента предоставления министерством жилищной политики, энергетики и транспорта Иркутской области государственной услуги по утверждению инвестиционных программ субъектов электроэнергетики

В целях реализации Федерального закона от 26 марта 2003 года № 35-ФЗ «Об электроэнергетике», в соответствии с Федеральным законом от 27 июля 2010 года № 210-ФЗ «Об организации предоставления государственных и муниципальных услуг», постановлением Правительства Иркутской области от 1 августа 2011 года № 220-пп «О разработке и утверждении административных регламентов исполнения государственных функций и административных регламентов предоставления государственных услуг исполнительными органами государственной власти Иркутской области», руководствуясь подпунктом 45 пункта 7 Положения о министерстве жилищной политики, энергетики и транспорта Иркутской области, утвержденного постановлением Правительства Иркутской области от 25 ноября 2014 года № 590-пп, руководствуясь статьей 21 Устава Иркутской области

ПРИКАЗЫВАЮ:

1. Утвердить Административный регламент предоставления министерством жилищной политики, энергетики и транспорта Иркутской области государственной услуги по утверждению инвестиционных программ субъектов электроэнергетики (прилагается).

2. Признать утратившими силу:

1) приказ министерства жилищной политики, энергетики и транспорта Иркутской области от 6 ноября 2012 года № 13-мпр «Об утверждении Административного регламента предоставления министерством жилищной политики, энергетики и транспорта Иркутской области государственной услуги по утверждению инвестиционных программ субъектов электроэнергетики, в уставных капиталах которых участвует государство, и сетевых организаций»;

2) приказ министерства жилищной политики, энергетики и транспорта Иркутской области от 27 мая 2013 года № 22/1-мпр «О внесении изменений в приказ министерства жилищной политики, энергетики и транспорта Иркутской области от 6 ноября 2012 года № 13-мпр»;

3) приказ министерства жилищной политики, энергетики и транспорта Иркутской области от 29 июня 2015 года № 65-мпр «О внесении изменений в отдельные правовые акты Иркутской области»;

4) приказ министерства жилищной политики, энергетики и транспорта Иркутской области от 28 сентября 2015 года № 106-мпр «О внесении изменений в приказ министерства жилищной политики, энергетики и транспорта Иркутской области от 6 ноября 2012 года № 13-мпр»;

5) приказ министерства жилищной политики, энергетики и транспорта Иркутской области от 12 июля 2016 года № 75-мпр «О внесении изменения в Административный регламент предоставления министерством жилищной политики, энергетики и транспорта Иркутской области государственной услуги по утверждению инвестиционных программ субъектов электроэнергетики».

3. Настоящий приказ вступает в силу через десять календарных дней после его официального опубликования и подлежит размещению в региональной государственной информационной системе «Региональный портал государственных и муниципальных услуг Иркутской области», а также на официальном сайте министерства жилищной политики, энергетики и транспорта Иркутской области в информационно-телекоммуникационной сети «Интернет».

Министр жилищной политики, энергетики и транспорта Иркутской области
А.М. Сулейменов

УТВЕРЖДЕН
приказом министерства жилищной политики,
энергетики и транспорта Иркутской области
от 17 мая 2017 года № 77-мпр

АДМИНИСТРАТИВНЫЙ РЕГЛАМЕНТ ПРЕДОСТАВЛЕНИЯ МИНИСТЕРСТВОМ ЖИЛИЩНОЙ ПОЛИТИКИ, ЭНЕРГЕТИКИ И ТРАНСПОРТА ИРКУТСКОЙ ОБЛАСТИ ГОСУДАРСТВЕННОЙ УСЛУГИ ПО УТВЕРЖДЕНИЮ ИНВЕСТИЦИОННЫХ ПРОГРАММ СУБЪЕКТОВ ЭЛЕКТРОЭНЕРГЕТИКИ

Раздел I. ОБЩИЕ ПОЛОЖЕНИЯ

Глава 1. ПРЕДМЕТ РЕГУЛИРОВАНИЯ

1. Административный регламент предоставления министерством жилищной политики, энергетики и транспорта Иркутской области (далее - Министерство) государственной услуги по утверждению инвестиционных программ субъектов электроэнергетики разработан в целях повышения качества и доступности результатов оказания государственной услуги по утверждению инвестиционных программ субъектов электроэнергетики (далее - государственная услуга), создания комфортных условий для участников отношений, возникающих при предоставлении государственной услуги, и определяет сроки и последовательность действий (административных процедур) при предоставлении государственной услуги.

2. В настоящем Административном регламенте используются термины и понятия, применяемые в значении, определенном законодательством Российской Федерации об электроэнергетике, а также:

официальный сайт системы - официальный сайт федеральной государственной информационной системы «Единый портал государственных и муниципальных услуг (функций)» в информационно-телекоммуникационной сети «Интернет» (www.gosuslugi.ru);

Правила – Правила утверждения инвестиционных программ субъектов электроэнергетики, утвержденные постановлением Правительства Российской Федерации от 1 декабря 2009 года № 977»;

Стандарты раскрытия информации - требования к составу информации, раскрываемой субъектами оптового и розничных рынков электрической энергии, в том числе субъектами естественных монополий, а также к порядку, способам и срокам ее раскрытия в соответствии с постановлением

Правительства Российской Федерации от 21 января 2004 года № 24 «Об утверждении стандартов раскрытия информации субъектами оптового и розничных рынков электрической энергии».

3. Настоящий Административный регламент устанавливает порядок и стандарт предоставления государственной услуги, а также состав, последовательность и сроки выполнения административных процедур при ее предоставлении.

4. В случае отсутствия возможности размещения на официальном сайте системы информации, предусмотренной Правилами, стандартами раскрытия информации, вследствие возникновения у оператора системы технических, программных неполадок или иных проблем субъекты электроэнергетики, государственные органы и организации представляют указанную информацию органам исполнительной власти, уполномоченным на утверждение инвестиционных программ, на электронных носителях информации в сроки, установленные Правилами и (или) стандартами раскрытия информации.

Министерство в течение 3 рабочих дней со дня поступления указанной информации размещает ее на своем официальном сайте в сети «Интернет»: www.gkh.irkobl.ru.

Глава 2. КРУГ ЗАЯВИТЕЛЕЙ

5. Заявителями в рамках предоставления государственной услуги (далее также – заявители, заявители) являются субъекты электроэнергетики, соответствующие следующим критериям:

1) наличие доли Иркутской области в уставном капитале субъекта электроэнергетики составляет не менее 50 процентов плюс одна голосующая акция;

2) субъект электроэнергетики предусматривает финансирование инвестиционной программы с использованием инвестиционных ресурсов, учитываемых при установлении цен (тарифов) в электроэнергетике, государственное регулирование которых в соответствии с законодательством Российской Федерации об электроэнергетике относится к полномочиям службы по тарифам Иркутской области;

3) субъект электроэнергетики, в уставном капитале которого участвует Иркутская область, предусматривает в инвестиционной программе строительство генерирующего объекта установленной мощностью 25 МВт и выше и (или) реконструкцию (модернизацию, техническое перевооружение) генерирующего объекта с увеличением установленной мощности на 25 МВт и выше.

Глава 3. ТРЕБОВАНИЯ К ПОРЯДКУ ИНФОРМИРОВАНИЯ О ПРЕДОСТАВЛЕНИИ ГОСУДАРСТВЕННОЙ УСЛУГИ

6. Предоставление государственной услуги осуществляется Министерством по адресу: 664011, г. Иркутск, ул. Горького, д. 31.

7. Для получения информации по вопросам предоставления государственной услуги и ходе предоставления государственной услуги заявитель обращается в отдел энергетики и энергоэффективности в управлении энергетики и газификации Министерства (далее – Отдел).

8. Информация предоставляется:

1) с использованием средств телефонной, факсимильной и электронной связи, в том числе через официальный сайт Министертсва в информационно-телекоммуникационной сети «Интернет» http://.gkh.irkobl.ru, официальный сайт системы;

2) письменно в случае письменного обращения заявителя.

9. График работы Министерства: понедельник – пятница: с 9 часов 00 минут до 13 часов 00 минут, с 14 часов 00 минут до 18 часов 00 минут, суббота – воскресенье: выходные дни.

10. Справочные телефоны: 8(3952) 214-800 – приемная Министерства, 8(3952) 214-819, 214-818 – Отдел.

10. Информация о министерстве, порядке предоставления государственной услуги, а также о порядке получения информации по вопросам предоставления государственной услуги и ходе предоставления государственной услуги размещается:

1) на стендах, расположенных в помещениях, занимаемых Министерством;

2) на официальном сайте Министерства в информационно-телекоммуникационной сети «Интернет» http://.gkh.irkobl.ru, на официальном сайте системы www.gosuslugi.ru;

3) посредством публикации в средствах массовой информации.

Раздел II. СТАНДАРТ ПРЕДОСТАВЛЕНИЯ ГОСУДАРСТВЕННОЙ УСЛУГИ

Глава 1. НАИМЕНОВАНИЕ ГОСУДАРСТВЕННОЙ УСЛУГИ

11. Под государственной услугой в настоящем Административном регламенте понимается утверждение инвестиционных программ субъектов электроэнергетики.

Глава 2. НАИМЕНОВАНИЕ ИСПОЛНИТЕЛЬНОГО ОРГАНА ГОСУДАРСТВЕННОЙ ВЛАСТИ ИРКУТСКОЙ ОБЛАСТИ, ПРЕДОСТАВЛЯЮЩЕГО ГОСУДАРСТВЕННУЮ УСЛУГУ

12. Исполнительным органом государственной власти Иркутской области, предоставляющим государственную услугу, является министерство жилищной политики, энергетики и транспорта Иркутской области. Обеспечение предоставления государственной услуги осуществляет Отдел.

При предоставлении государственной услуги Министерство не вправе требовать от заявителей осуществления действий, в том числе согласований, необходимых для получения государственной услуги и связанных с обращением в иные государственные органы и организации, за исключением получения услуг, включенных в перечень услуг, которые являются необходимыми и обязательными для предоставления государственных услуг, утвержденный Правительством Иркутской области.

13. Министерство при исполнении государственной услуги осуществляет взаимодействие с (со):

1) заявителями;

2) службой по тарифам Иркутской области;

3) системным оператором в лице филиала ОАО «СО ЕЭС» «Региональное диспетчерское управление энергосистемы Иркутской области» (далее – системный оператор);

4) Министерством энергетики Российской Федерации;

5) Межотраслевым советом потребителей Иркутской области (органы и организации, указанные в подпунктах 2- 5 настоящего пункта, далее при совместном упоминании – государственные органы и организации).

Глава 3. ОПИСАНИЕ РЕЗУЛЬТАТА ПРЕДОСТАВЛЕНИЯ ГОСУДАРСТВЕННОЙ УСЛУГИ

14. Результатом предоставления государственной услуги является издание распоряжения Министерства об утверждении инвестиционной программы субъекта электроэнергетики.

Отказ в утверждении инвестиционной программы оформляется в виде письменного уведомления с указанием причин отказа в предоставлении государственной услуги.

Глава 4. СРОК ПРЕДОСТАВЛЕНИЯ ГОСУДАРСТВЕННОЙ УСЛУГИ. СРОК ПРИОСТАНОВЛЕНИЯ ПРЕДОСТАВЛЕНИЯ ГОСУДАРСТВЕННОЙ УСЛУГИ. СРОК ВЫДАЧИ (НАПРАВЛЕНИЯ) ДОКУМЕНТОВ, ЯВЛЯЮЩИХСЯ РЕЗУЛЬТАТОМ ПРЕДОСТАВЛЕНИЯ ГОСУДАРСТВЕННОЙ УСЛУГИ

15. Министерство рассматривает инвестиционную программу в срок не более 210 дней с момента регистрации полного комплекта документов, представленного Заявителем.

16. Если в ходе рассмотрения проектов инвестиционных программ возникает необходимость уточнения указанных проектов либо информации, прилагаемой к заявлению и (или) уведомлениям, направляемым субъектом электроэнергетики в Министерство, Министерство запрашивает с использованием официального сайта системы дополнительные материалы, указав форму их представления и требования к ним, а субъект электроэнергетики представляет указанные материалы, подписанные усиленной квалифицированной электронной подписью, посредством официального сайта системы в течение 7 календарных дней со дня направления запроса.

Утверждение инвестиционной программы Министерством приостанавливается:

1) начиная со дня, следующего за днем направления запроса, указанного в абзаце первом настоящего пункта, если такой запрос направляется впервые после поступления в Министерство заявления или уведомления, направляемого субъектом электроэнергетики в соответствии с настоящими Правилами;

2) по истечении 7 календарных дней со дня направления запроса, указанного в абзаце первом настоящего пункта, и непредставления субъектом электроэнергетики указанных дополнительных материалов, если утверждение инвестиционной программы Министерством не было приостановлено в соответствии с абзацем третьим настоящего пункта.

Утверждение инвестиционной программы Министерством возобновляется в день, следующий за днем получения дополнительных материалов, указанных в абзаце первом настоящего пункта, с продлением установленных Правилами сроков рассмотрения Министерством проекта инвестиционной программы на фактическую продолжительность срока приостановки утверждения такой инвестиционной программы.

17. Министерство утверждает инвестиционную программу (изменения в инвестиционную программу) в срок до 1 ноября года, предшествующего периоду реализации инвестиционной программы.

18. Не позднее дня размещения на официальном сайте системы решения об утверждении инвестиционной программы Министерство направляет с использованием официального сайта системы соответствующее уведомление субъекту электроэнергетики.

Глава 5. ПЕРЕЧЕНЬ НОРМАТИВНЫХ ПРАВОВЫХ АКТОВ, РЕГУЛИРУЮЩИХ ОТНОШЕНИЯ, ВОЗНИКАЮЩИЕ В СВЯЗИ С ПРЕДОСТАВЛЕНИЕМ ГОСУДАРСТВЕННОЙ УСЛУГИ

19. Правовой основой предоставления государственной услуги является настоящий Административный регламент, а также следующие нормативные правовые акты с указанием источников опубликования их первой редакции:

1) Федеральный закон от 26 марта 2003 года № 35-ФЗ «Об электроэнергетике» (Собрание законодательства Российской Федерации, 2003, № 13);

2) Федеральный закон от 27 июля 2010 года № 210-ФЗ «Об организации предоставления государственных и муниципальных услуг» (Российская газета», 2010, 30 июля);

3) постановление Правительства Российской Федерации от 21 января 2004 года № 24 «Об утверждении стандартов раскрытия информации субъектами оптового и розничных рынков электрической энергии» (Собрание законодательства Российской Федерации, 2004, № 4, ст. 282);

4) постановление Правительства Российской Федерации от 1 декабря 2009 года № 977 «Об инвестиционных программах субъектов электроэнергетики» (Собрание законодательства Российской Федерации, 2009, № 49 (ч. II));

5) постановление Правительства Иркутской области от 1 августа 2011 года № 220-пп «О разработке и утверждении административных регламентов исполнения государственных функций и административных регламентов предоставления государственных услуг исполнительными органами государственной власти Иркутской области».

6) постановление Правительства Российской Федерации от 9 февраля 2012 года № 111 «Об электронной подписи, используемой органами исполнительной власти и органами местного самоуправления при организации электронного взаимодействия между собой, о порядке ее использования, а также об установлении требований к обеспечению совместимости средств электронной подписи» (вместе с «Правилами использования усиленной квалифицированной электронной подписи органами исполнительной власти и органами местного самоуправления при организации электронного взаимодействия между собой», «Требованиями к обеспечению совместимости средств электронной подписи при организации электронного взаимодействия органов исполнительной власти и органов местного самоуправления между собой») (Собрание законодательства Российской Федерации, 2012, № 8, ст. 1027);

7) постановление Правительства Иркутской области от 14 июня 2012 года № 344-пп «О мерах по переводу услуг в электронный вид» (Областная, 2012, 20 июня);

8) постановление Правительства Иркутской области от 28 сентября 2012 года № 526-пп «Об утверждении Положения об особенностях подачи и рассмотрения жалоб на решения и действия (бездействие) исполнительных органов государственной власти Иркутской области и их должностных лиц, государственных гражданских служащих Иркутской области при предоставлении государственных услуг Иркутской области» (Областная, 2012, 15 октября);

9) постановлением Правительства Иркутской области от 25 ноября 2014 года № 590-пп «О министерстве жилищной политики, энергетики, и транспорта Иркутской области» (опубликовано в газете «Областная», 26 ноября 2014 года, № 133);

10) постановление Правительства Иркутской области от 30 сентября 2015 года № 502-пп «О межотраслевом совете потребителей Иркутской области» (вместе с «Положением о межотраслевом совете потребителей Иркутской области») (опубликовано в газете «Областная», 16 октября 2015 года, № 117);

11) распоряжение Правительства Иркутской области от 30 сентября 2015 года № 564-рп «Об утверждении состава межотраслевого совета потребителей Иркутской области» (опубликовано в газете «Областная», 16 октября 2015 года, № 117);

12) приказ Министерства энергетики Российской Федерации от 5 мая 2016 года № 380 «Об утверждении форм раскрытия сетевой организацией информации об инвестиционной программе (о проекте инвестиционной программы и (или) проекте изменений, вносимых в инвестиционную программу) и обосновывающих ее материалах, указанной в абзацах втором - четвертом, шестом, восьмом и десятом подпункта «ж» пункта 11 стандартов раскрытия информации субъектами оптового и розничных рынков электрической энергии, утвержденных постановлением Правительства Российской Федерации от 21 января 2004 года № 24, правил заполнения указанных форм и требований к форматам раскрытия сетевой организацией электронных документов, содержащих информацию об инвестиционной программе (о проекте инвестиционной программы и (или) проекте изменений, вносимых в инвестиционную программу) и обосновывающих ее материалах» (официальный интернет-портал правовой информации http://www.pravo.gov.ru, 14 июня 2016 года);

13) приказ Министерства энергетики Российской Федерации от 20 декабря 2016 года № 1357 «Об утверждении формы размещения на официальном сайте федеральной государственной информационной системы «Единый портал государственных и муниципальных услуг (функций)» в информационно-телекоммуникационной сети «Интернет» решения об утверждении инвестиционной программы субъекта электроэнергетики» («Бюллетень нормативных актов федеральных органов исполнительной власти», 21 октября 2013 года, № 42).

Глава 6. ИСЧЕРПЫВАЮЩИЙ ПЕРЕЧЕНЬ ДОКУМЕНТОВ, НЕОБХОДИМЫХ В СООТВЕТСТВИИ С НОРМАТИВНЫМИ ПРАВОВЫМИ АКТАМИ ДЛЯ ПРЕДОСТАВЛЕНИЯ ГОСУДАРСТВЕННОЙ УСЛУГИ И ПОДЛЕЖАЩИХ ПРЕДСТАВЛЕНИЮ ЗАЯВИТЕЛЕМ

20. Субъект электроэнергетики направляет с использованием официального сайта системы заявление в Министерство не позднее дня раскрытия информации о проекте инвестиционной программы, утверждаемой Министерством, в соответствии со стандартами раскрытия информации (сетевая организация - не позднее дня размещения проекта инвестиционной программы, утверждаемой Министерством, в соответствии с пунктом 8 Правил, но не позднее 5 апреля соответствующего года), содержащее следующую информацию:

1) сведения о субъекте электроэнергетики (полное наименование, идентификационный номер налогоплательщика, основной государственный регистрационный номер, сведения о работнике субъекта электроэнергетики, ответственном за взаимодействие с органом исполнительной власти, в который направляется заявление, по вопросу утверждения инвестиционной программы (имя, фамилия, отчество, должность, номер телефона, адрес электронной почты), а также о соответствии субъекта электроэнергетики критериям, указанным в пункте 1 Правил);

2) дата и место размещения проекта инвестиционной программы на официальном сайте системы (полный электронный адрес);

3) наличие в проекте инвестиционной программы инвестиционных проектов, указанных в подпунктах «б», «в» и «г» пункта 19 Правил.

21. Инвестиционная программа с заявлением предоставляется в соответствии с формами, утвержденными приказом Министерства энергетики Российской Федерации от 5 мая 2016 года № 380 «Об утверждении форм раскрытия сетевой организацией информации об инвестиционной программе (о проекте инвестиционной программы и (или) проекте изменений, вносимых в инвестиционную программу) и обосновывающих ее материалах, указанной в абзацах втором - четвертом, шестом, восьмом и десятом подпункта «ж» пункта 11 стандартов раскрытия информации субъектами оптового и розничных рынков электрической энергии, утвержденных постановлением Правительства Российской Федерации от 21 января 2004 года № 24, правил заполнения указанных форм и требований к форматам раскрытия сетевой организацией электронных документов, содержащих информацию об инвестиционной программе (о проекте инвестиционной программы и (или) проекте изменений, вносимых в инвестиционную программу) и обосновывающих ее материалах».

22. Субъекты электроэнергетики, за исключением сетевых организаций, вместе с заявлением направляют с использованием официального сайта системы в Министерство в форме электронных документов, подписанных с использованием усиленной квалифицированной электронной подписи:

1) финансовый план субъекта электроэнергетики, составленный на период реализации проекта инвестиционной программы с разделением по видам деятельности, в том числе регулируемым государством, начиная с 1-го года реализации проекта инвестиционной программы, с указанием источников и способов финансирования проекта инвестиционной программы и отчетных показателей

исполнения финансового плана субъекта электроэнергетики за предыдущий и текущий годы;

2) материалы, обосновывающие стоимость инвестиционных проектов, предусмотренных проектом инвестиционной программы, содержащие сводку затрат, сводный сметный расчет и пояснительную записку к сметной документации, разработанные в составе утвержденной в соответствии с законодательством о градостроительной деятельности проектной документации по инвестиционному проекту, и копию решения об утверждении такой проектной документации, а при отсутствии утвержденной проектной документации - сметный расчет стоимости реализации инвестиционного проекта, составленный в ценах, сложившихся ко времени составления такого сметного расчета, в том числе с использованием укрупненных сметных нормативов и другой ценовой информации (в сметном расчете указываются использованные документы и источники ценовой информации), с приложением копий документов, использованных в качестве источников ценовой информации для подготовки сметного расчета (за исключением укрупненных сметных нормативов);

3) программу научно-исследовательских и (или) опытно-конструкторских работ на период реализации проекта инвестиционной программы с разбивкой по годам и описанием содержания работ (при наличии таковой);

4) паспорта инвестиционных проектов, предусмотренных проектом инвестиционной программы.

Под паспортом инвестиционного проекта понимается документ, содержащий следующую информацию:

5) идентификатор инвестиционного проекта, определяемый однократно в соответствии с методическими указаниями по определению субъектами оптового и розничных рынков электрической энергии, в том числе субъектами естественных монополий, за исключением потребителей электрической энергии, идентификаторов инвестиционных проектов, утвержденными Министерством энергетики Российской Федерации. Идентификатор инвестиционного проекта не меняется на протяжении всего срока реализации инвестиционного проекта, а также после завершения его реализации;

6) планируемые цели, задачи, этапы, сроки и конкретные результаты реализации инвестиционного проекта;

7) показатели инвестиционного проекта, в том числе показатели энергетической эффективности;

8) графики реализации инвестиционных проектов по строительству (реконструкции, модернизации, техническому перевооружению и (или) демонтажу) объектов электроэнергетики, включая их наименования, планируемые сроки и объемы выполнения контрольных этапов реализации инвестиционных проектов, объемы финансирования и освоения капитальных вложений, в том числе с распределением на основные этапы работ, а также ввода основных средств по кварталам, с указанием для уже реализуемых инвестиционных проектов отчетных данных за предыдущий и текущий годы;

9) отчетная информация о ходе реализации инвестиционного проекта (в отношении реализуемых инвестиционных проектов), в том числе результаты закупок товаров, работ, услуг, выполненных для целей реализации инвестиционного проекта;

10) информация о планируемом (целевом) изменении предельно допустимых значений технологических параметров функционирования Единой энергетической системы России или технологически изолированных территориальных электроэнергетических систем (в том числе уровня напряжения и пропускной способности электрической сети), обусловленном параметрами работы объектов электроэнергетики, в результате реализации мероприятий, предусмотренных инвестиционным проектом по строительству (реконструкции, модернизации, техническому перевооружению и (или) демонтажу) объектов электроэнергетики;

11) карта-схема с отображением планируемого местоположения объектов электроэнергетики, строительство (реконструкция и (или) демонтаж) которых предусматривается инвестиционным проектом, а также смежных существующих и запланированных в рамках проекта инвестиционной программы объектов электроэнергетики. Карта-схема с отображением планируемого местоположения объектов федерального значения, объектов регионального значения, объектов местного значения, строительство (реконструкция и (или) демонтаж) которых предусматривается инвестиционным проектом, должна соответствовать требованиям, предъявляемым законодательством о градостроительной деятельности к картам планируемого размещения объектов федерального значения, объектов регионального значения, объектов местного значения соответствующих схем территориального планирования. Информационное наполнение карты-схемы должно отвечать требованиям нормативных документов, предъявляемым к картографическим материалам. Карта-схема формируется на базе слоев цифровой картографической основы в форме векторной модели пространственных данных.

23. Финансовый план субъекта электроэнергетики и паспорта инвестиционных проектов направляются в форме электронных документов в соответствии с формами, правилами заполнения указанных форм и требованиями к их форматам, утверждаемыми Министерством энергетики Российской Федерации по согласованию с Министерством связи и массовых коммуникаций Российской Федерации.

Глава 7. ИСЧЕРПЫВАЮЩИЙ ПЕРЕЧЕНЬ ДОКУМЕНТОВ, НЕОБХОДИМЫХ В СООТВЕТСТВИИ С НОРМАТИВНЫМИ ПРАВОВЫМИ АКТАМИ ДЛЯ ПРЕДОСТАВЛЕНИЯ ГОСУДАРТСВЕННОЙ УСЛУГИ, КОТОРЫЕ НАХОДЯТСЯ В РАСПОРЯЖЕНИИ ГОСУДАРСТВЕННЫХ ОРГАНОВ, ОРГАНОВ МЕСТНОГО САМОУПРАВЛЕНИЯ МУНИЦИПАЛЬНЫХ ОБРАЗОВАНИЙ ИРКУТСКОЙ ОБЛАСТИ И ИНЫХ ОРГАНИЗАЦИЙ, УЧАСТВУЮЩИХ В ПРЕДОСТАВЛЕНИИ ГОСУДАРТСВЕННЫХ УСЛУГ И КОТОРЫЕ ЗАЯВИТЕЛЬ ВПРАВЕ ПРЕДСТАВИТЬ

24. К документам, необходимым в соответствии с нормативными правовыми актами для предоставления государственной услуги, которые находятся в распоряжении государственных органов, органов местного самоуправления муниципальных образований Иркутской области и иных организаций, участвующих в предоставлении государственных услуг и которые заявитель вправе представить, относятся:

1) копия свидетельства о государственной регистрации юридического лица или выписка из Единого государственного реестра юридических лиц;

2) сведения о постановке заявителя на налоговый учет в налоговом органе.

25. Министерство при предоставлении государственной услуги не вправе требовать от заявителей:

1) представления документов и информации или осуществления действий, представление или осуществление которых не предусмотрено нормативными правовыми актами, регулирующими отношения, возникающие в связи с предоставлением государственной услуги;

2) представления документов и информации, которые в соответствии с нормативными правовыми актами Российской Федерации, нормативными правовыми актами Иркутской области находятся в распоряжении государственных органов, предоставляющих государственную услугу, иных государственных органов, за исключением документов, указанных в части 6 статьи 7 Федерального закона от 27 июля 2010 года № 210-ФЗ «Об организации предоставления государственных и муниципальных услуг».

Глава 8. ИСЧЕРПЫВАЮЩИЙ ПЕРЕЧЕНЬ ОСНОВАНИЙ ДЛЯ ОТКАЗА В ПРИЕМЕ ДОКУМЕНТОВ, НЕОБХОДИМЫХ ДЛЯ ПРЕДОСТАВЛЕНИЯ ГОСУДАРТСВЕННОЙ СЛУГИ.

26. Основания для отказа в приеме документов, необходимых для предоставления государственной услуги, законодательством Российской Федерации не предусмотрены.

Глава 9. ИСЧЕРПЫВАЮЩИЙ ПЕРЕЧЕНЬ ОСНОВАНИЙ ДЛЯ ОТКАЗА В РАССМОТРЕНИИ ЗАЯВЛЕНИЯ ОБ ОКАЗАНИИ ГОСУДАРСТВЕННОЙ УСЛУГИ

27. Министерство не позднее 5 рабочих дней со дня поступления заявления направляет с использованием официального сайта системы субъекту электроэнергетики мотивированный отказ в рассмотрении заявления с указанием замечаний, носящих исчерпывающий характер, в следующих случаях:

1) информация о проекте инвестиционной программы размещена на официальном сайте системы не в полном объеме, и (или) с нарушением установленных требований к форматам раскрытия ее электронных документов, и (или) не по установленной форме;

2) заявление и (или) прилагаемые к нему материалы представлены с использованием официального сайта системы не в полном объеме, и (или) с нарушением установленных требований к форматам их электронных документов, и (или) не по установленной форме;

3) информация о проекте инвестиционной программы и обосновывающие ее материалы и (или) заявление и (либо) прилагаемые к нему материалы содержат недостоверные сведения;

4) период реализации проекта инвестиционной программы, размещенного в сети «Интернет» по адресу, указанному в заявлении, не соответствует:

требованиям к периоду реализации инвестиционной программы субъекта электроэнергетики, указанным в пункте 3 Правил;

периоду реализации проекта инвестиционной программы, одобренного решением совета директоров (наблюдательным советом) субъекта электроэнергетики, а при отсутствии совета директоров (наблюдательного совета) - коллегиальным (единоличным) исполнительным органом управления или иным уполномоченным органом субъекта электроэнергетики, копия которого опубликована субъектом электроэнергетики в соответствии с абзацем тринадцатым подпункта «ж» пункта 11, абзацем шестым подпункта «д» пункта 13, абзацем шестым пункта 15(1) или подпунктом «д» пункта 20(1) стандартов раскрытия информации;

периоду реализации проекта инвестиционной программы, общественное обсуждение которого проведено в соответствии с Правилами.

Глава 10. ИСЧЕРПЫВАЮЩИЙ ПЕРЕЧЕНЬ ОСНОВАНИЙ ДЛЯ ОТКАЗА В ПРЕДОСТАВЛЕНИИ ГОСУДАРСТВЕННОЙ УСЛУГИ

28. Министерство в течение 5 рабочих дней со дня поступления заявления и прилагаемых к нему материалов направляет с использованием официального сайта системы субъекту электроэнергетики мотивированный отказ в утверждении инвестиционной программы (изменений, вносимых в инвестиционную программу) с указанием причин в следующих случаях:

1) заявление и прилагаемые к нему материалы поступили позднее 5 апреля соответствующего года, в случае отсутствия замечаний по проекту инвестиционной программы (либо позднее 10 календарных со дня направления Министерством замечаний по проекту инвестиционной программы);

2) субъект электроэнергетики относится к числу субъектов, инвестиционные программы которых утверждаются Министерством энергетики Российской Федерации, за исключением случая, предусмотренного абзацем первым пункта 67 Правил;

3) получения от субъекта электроэнергетики с использованием официального сайта системы запроса на отзыв (отмену) заявления;

4) непоступления уведомления о доработанной инвестиционной программе в течение 10 календарных дней со дня истечения сроков, указанных в пунктах 52-54, 62 и 62 (1) Правил

5) в случае нарушения сетевой организацией установленных сроков размещения проекта инвестиционной программы и (или) сводки поступивших предложений по результатам общественного обсуждения.

Глава 11. ПЕРЕЧЕНЬ УСЛУГ, КОТОРЫЕ ЯВЛЯЮТСЯ НЕОБХОДИМЫМИ И ОБЯЗАТЕЛЬНЫМИ ДЛЯ ПРЕДОСТАВЛЕНИЯ ГОСУДАРСТВЕННОЙ УСЛУГИ, В ТОМ ЧИСЛЕ СВЕДЕНИЯ О ДОКУМЕНТЕ (ДОКУМЕНТАХ) ВЫДАВАЕМОМ (ВЫДАВАЕМЫХ) ОРГАНИЗАЦИЯМИ, УЧАСТВУЮЩИМИ В ПРЕДОСТАВЛЕНИИ ГОСУДАРСТВЕННОЙ УСЛУГИ

29. В Перечне услуг, которые являются необходимыми и обязательными для предоставления государственных услуг исполнительными органами государственной власти Иркутской области и предоставляются организациями, участвующими в предоставлении государственных услуг исполнительными органами государственной власти Иркутской области, утвержденном постановлением Правительства Иркутской области от 30 декабря 2011 года N 423-пп, услуги, которые являются необходимыми и обязательными для предоставления государственной услуги, не предусмотрены.

30. Необходимость обращения заявителя за услугами, которые являются необходимыми и обязательными для предоставления государственной услуги, законодательством не установлена.

Глава 12. ПОРЯДОК, РАЗМЕР И ОСНОВАНИЯ ВЗИМАНИЯ ГОСУДАРСТВЕННОЙ ПОШЛИНЫ ИЛИ ИНОЙ ПЛАТЫ ЗА ПРЕДОСТАВЛЕНИЕ ГОСУДАРСТВЕННОЙ УСЛУГИ

31. Государственная услуга предоставляется без взимания государственной пошлины или иной платы.

Глава 13. ПОРЯДОК, РАЗМЕР И ОСНОВАНИЯ ВЗИМАНИЯ ПЛАТЫ ЗА ПРЕДОСТАВЛЕНИЕ УСЛУГ, КОТОРЫЕ ЯВЛЯЮТСЯ НЕОБХОДИМЫМИ И ОБЯЗАТЕЛЬНЫМИ ДЛЯ ПРЕДОСТАВЛЕНИЯ ГОСУДАРСТВЕННОЙ УСЛУГИ, ВКЛЮЧАЯ ИНФОРМАЦИЮ О МЕТОДИКЕ РАСЧЕТА РАЗМЕРА ТАКОЙ ПЛАТЫ

32. Порядок, размер, основания взимания платы и методика расчета ее размера отсутствуют.

Глава 14. МАКСИМАЛЬНЫЙ СРОК ОЖИДАНИЯ В ОЧЕРЕДИ ПРИ ПОДАЧЕ ЗАЯВЛЕНИЯ (ДОКУМЕНТОВ) О ПРЕДОСТАВЛЕНИИ ГОСУДАРСТВЕННОЙ УСЛУГИ И ПРИ ПОЛУЧЕНИИ РЕЗУЛЬТАТА ПРЕДОСТАВЛЕНИЯ ГОСУДАРСТВЕННОЙ УСЛУГИ

33. Предоставление услуги осуществляется в электронной форме, подача заявления в письменном виде в Министерство не предусмотрена.

Глава 15. ИНЫЕ ТРЕБОВАНИЯ, В ТОМ ЧИСЛЕ УЧИТЫВАЮЩИЕ ОСОБЕННОСТИ ПРЕДОСТАВЛЕНИЯ ГОСУДАРСТВЕННОЙ УСЛУГИ В МНОГОФУНКЦИОНАЛЬНЫХ ЦЕНТРАХ ПРЕДОСТАВЛЕНИЯ ГОСУДАРТСВЕННЫХ И МУНИЦИПАЛЬНЫХ УСЛУГ И ОСОБЕННОСТИ ПРЕДОСТАВЛЕНИЯ ГОСУДАРТСВЕННОЙ УСЛУГИ В ЭЛЕКТРОННОЙ ФОРМЕ

34. Учитывая положения пункта 33 настоящего Административного регламента, иных требований, учитывающих особенности предоставления государственной услуги в многофункциональных центрах предоставления государственных и муниципальных услуг, не предусмотрено.

35. При обращении за предоставлением государственной услуги в электронной форме заявитель использует усиленную квалифицированную электронную подпись в порядке, установленном законодательством.

36. Перечень классов средств электронной подписи, которые допускаются к использованию при обращении за получением государственной услуги, оказываемой с применением усиленной квалифицированной электронной подписи, устанавливается в соответствии с законодательством.

Раздел III. СОСТАВ, ПОСЛЕДОВАТЕЛЬНОСТЬ И СРОКИ ВЫПОЛНЕНИЯ АДМИНИСТРАТИВНЫХ ПРОЦЕДУР, ТРЕБОВАНИЯ К ПОРЯДКУ ИХ ВЫПОЛНЕНИЯ

Глава 1. ИСЧЕРПЫВАЮЩИЙ ПЕРЕЧЕНЬ АДМИНИСТРАТИВНЫХ ПРОЦЕДУР

37. Предоставление государственной услуги включает в себя следующие административные процедуры:

1) прием заявления Министерством через официальный сайт системы; размещение на официальном сайте системы уведомления о принятии к рассмотрению проекта инвестиционной программы; направление уведомления о принятии к рассмотрению проекта инвестиционной программы Министерством субъекту электроэнергетики (сетевой организации);

2) согласование проекта инвестиционной программы с государственными органами и организациями, указанными в подпунктах 2 - 5 пункта 13 настоящего Административного регламента;

3) утверждение инвестиционной программы Министерством.

38. Блок-схема утверждения инвестиционных программ представлена в приложении к настоящему Административному регламенту.

Глава 2. ПРИЕМ ЗАЯВЛЕНИЯ МИНИСТЕРСТВОМ ЧЕРЕЗ ОФИЦИАЛЬНЫЙ САЙТ СИСТЕМЫ, РАЗМЕЩЕНИЕ НА ОФИЦИАЛЬНОМ САЙТЕ СИСТЕМЫ УВЕДОМЛЕНИЯ О ПРИНЯТИИ К РАССМОТРЕНИЮ ПРОЕКТА ИНВЕСТИЦИОННОЙ ПРОГРАММЫ, НАПРАВЛЕНИЕ УВЕДОМЛЕНИЯ О ПРИНЯТИИ К РАССМОТРЕНИЮ ПРОЕКТА ИНВЕСТИЦИОННОЙ ПРОГРАММЫ МИНИСТЕРСТВОМ СУБЪЕКТУ ЭЛЕКТРОЭНЕРГЕТИКИ (СЕТЕВОЙ ОРГАНИЗАЦИИ)

39. Основанием для начала административной процедуры является направление заявителем в срок до 5 апреля соответствующего года с использованием официального сайта системы заявления на утверждение инвестиционной программы.

40. В течение 5 рабочих дней со дня поступления с использованием официального сайта системы заявления и прилагаемых к нему материалов Министерство размещает на официальном сайте системы уведомление о принятии к рассмотрению проекта инвестиционной программы, а также направляет такое уведомление с использованием официального сайта системы субъекту электроэнергетики. Не позднее дня размещения уведомления на официальном сайте системы Министерство направляет такое уведомление, а также сведения, содержащиеся в заявлении, и прилагаемые к заявлению материалы следующим государственным органам и организациям:

1) в службу по тарифам Иркутской области;

2) системному оператору, если проектом инвестиционной программы в пределах Единой энергетической системы России предусматривается:

строительство (реконструкция, модернизация, техническое перевооружение и (или) демонтаж) объектов электросетевого хозяйства, проектный номинальный класс напряжения которых составляет 110 кВ и выше;

строительство объектов по производству электрической энергии, установленная генерирующая мощность которых превышает 5 МВт, и (или) реконструкция (модернизация, техническое перевооружение) объектов по производству электрической энергии с увеличением установленной генерирующей мощности на 5 МВт и выше;

3) в Министерство энергетики Российской Федерации, если проектом инвестиционной программы предусматривается строительство и (или) реконструкция линий электропередачи и (или) трансформаторных и иных подстанций, соответствующих критериям отнесения объектов электросетевого хозяйства к единой национальной (общероссийской) электрической сети, утвержденным Правительством Российской Федерации.

41. Не позднее дня размещения уведомления на официальном сайте системы Министерство направляет такое уведомление, а также сведения, содержащиеся в заявлении, и прилагаемые к заявлению материалы в Межотраслевой совет потребителей Иркутской области в форме электронного документа, подписанного усиленной квалифицированной электронной подписью, с использованием электронных носителей информации или электронных средств связи (указанное уведомление не направляется в случаях, если корректировка инвестиционной программы вносится для устранения последствий аварийной ситуации или ее предотвращения либо инвестиционная программа была утверждена до утверждения документов территориального планирования и предусматривает создание объектов федерального значения, объектов регионального значения, объектов местного значения, подлежащих отображению в документах территориального планирования, но не предусмотренных указанными документами территориального планирования).

Глава 3. СОГЛАСОВАНИЕ ПРОЕКТА ИНВЕСТИЦИОННОЙ ПРОГРАММЫ С ГОСУДАРСТВЕННЫМИ ОРГАНАМИ И ОРГАНИЗАЦИЯМИ

42. Первичное рассмотрение проекта инвестиционной программы осуществляется с совершением следующих административных действий.

Государственные органы и организации, в которые направляется проект инвестиционной программы, рассматривают проект инвестиционной программы в пределах полномочий, установленных законодательством Российской Федерации:

1) служба по тарифам Иркутской области - в части оценки предложений субъектов электроэнергетики по включению инвестиционных ресурсов, необходимых для реализации инвестиционной программы, в цены (тарифы), регулируемые службой по тарифам Иркутской области, и оценки соответствия проектов инвестиционных программ сетевых организаций, за исключением организации по управлению единой национальной (общероссийской) электрической сетью, целевым значениям показателей надежности и качества услуг, установленных службой по тарифам Иркутской области для целей формирования инвестиционных программ таких сетевых организаций;

2) Министерство энергетики Российской Федерации - в части инвестиционных проектов по строительству и (или) реконструкции линий электропередачи и (или) трансформаторных и иных подстанций, соответствующих критериям отнесения объектов электросетевого хозяйства к единой национальной (общероссийской) электрической сети, утверждаемым Правительством Российской Федерации;

3) системный оператор - в части оценки обеспечения:

устойчивого перспективного режима работы Единой энергетической системы России, в том числе с учетом инвестиционных проектов по строительству (реконструкции, модернизации, техническому перевооружению и (или) демонтажу) объектов электроэнергетики, созданию устройств (комплексов) релейной защиты и автоматики, систем телемеханики и связи и сроков реализации таких проектов;

скоординированного ввода в эксплуатацию и вывода из эксплуатации генерирующих объектов и объектов электросетевого хозяйства;

выполнения схемы и программы развития Единой энергетической системы России и схем и программ развития электроэнергетики субъектов Российской Федерации;

устранения или снижения технологических ограничений на максимально возможные перетоки электрической энергии между зонами свободного перетока в ценовых зонах оптового рынка электрической энергии и мощности;

4) Межотраслевой совет потребителей Иркутской области - в части оценки целесообразности и обоснованности применения технологических и стоимостных решений инвестиционных проектов, предусмотренных проектом инвестиционной программы, оценки достижения заявленных субъектом электроэнергетики показателей эффективности проекта инвестиционной программы, в том числе на основе результатов технологического и ценового аудита инвестиционных программ и инвестиционных проектов (при наличии таких результатов);

43. Вышеуказанные государственные органы и организации согласуют проект инвестиционной программы в сроки, предусмотренные пунктами 49, 50 Правил;

44. Министерство в срок не позднее 35 календарных дней со дня размещения уведомления о принятии к рассмотрению проекта инвестиционной программы направляет с использованием официального сайта системы субъекту электроэнергетики свои замечания к проекту инвестиционной программы, подготовленные с учетом рассмотрения заключений на проект инвестиционной программы от государственных органов и организаций;

45. Субъекты электроэнергетики в срок не позднее 65 календарных дней (сетевые организации - не позднее 85 календарных дней) со дня размещения Министерством уведомления о принятии к рассмотрению проекта инвестиционной программы размещают в соответствии со стандартами раскрытия информации доработанный проект инвестиционной программы с учетом замечаний службы по тарифам Иркутской области, Министерства энергетики Российской Федерации, системного оператора и (или) Министерства (сетевые организации дополнительно направляют пояснительную записку, содержащую информацию об учете предложений межотраслевого совета потребителей по доработке проекта инвестиционной программы или о мотивированном отказе от их учета, а также при наличии - заключение по результатам проведения технологического и ценового аудита доработанного проекта инвестиционной программы);

46. Указанные субъекты электроэнергетики и сетевые не позднее дня размещения на официальном сайте системы доработанного проекта инвестиционной программы направляют с использованием официального сайта системы Министерству уведомление о доработанной инвестиционной программе (сетевые организации дополнительно вместе с таким уведомлением направляют пояснительную записку, содержащую информацию об учете в доработанном проекте инвестиционной программы указанных замечаний или о мотивированном отказе от учета таких замечаний, в том числе от Межотраслевого совета потребителей Иркутской области);

47. Рассмотрение доработанного проекта инвестиционной программы.:

1) Министерство не позднее 5 рабочих дней со дня поступления уведомления о доработанной инвестиционной программе направляет с использованием официального сайта системы субъекту электроэнергетики мотивированный отказ в рассмотрении такого уведомления и доработанного проекта инвестиционной программы с указанием замечаний, носящих исчерпывающий характер, в случаях:

размещения информации о доработанном проекте инвестиционной программы на официальном сайте системы не в полном объеме, и (или) с нарушением установленных требований к форматам раскрытия ее электронных документов, и (или) не по установленной форме;

содержания недостоверных сведений в информации о доработанном проекте инвестиционной программы и обосновывающих ее материалах и (или) уведомлении о доработанной инвестиционной программе и (либо) прилагаемых к нему материалах;

представления с использованием официального сайта системы прилагаемых к уведомлению о доработанной инвестиционной программе материалов, указанных в пунктах 52 или 53 Правил, не в полном объеме, и (или) с нарушением установленных требований к форматам их электронных документов, и (или) не по установленной форме;

несоответствия периода реализации доработанного проекта инвестиционной программы, размещенного в сети «Интернет» по адресу, указанному в уведомлении о доработанной инвестиционной программе, требованиям к периоду реализации инвестиционной программы субъекта электроэнергетики, указанным в пункте 3 Правил, и (или) периоду реализации проекта инвестиционной программы, размещенного в сети «Интернет» по адресу, указанному в заявлении;

2) не позднее одного дня со дня поступления уведомления о доработанной инвестиционной программе Министерство направляет такое уведомление, а также поступившие к нему материалы, прилагаемые к уведомлению о доработанной инвестиционной программе, в государственные органы и организации и в межотраслевой совет потребителей Иркутской области, если уведомление направляется сетевой организацией;

3) государственные органы и организации согласуют доработанный проект инвестиционной программы в сроки, предусмотренные пунктами 55, 56 Правил;

4) Министерство в течение 5 рабочих дней со дня получения замечаний и (или) заключений на доработанный проект инвестиционной программы, направляет указанные материалы с использованием официального сайта системы субъекту электроэнергетики при условии их поступления в установленные Правилами сроки.

Министерство в срок не позднее 25 календарных дней со дня размещения уведомления о принятии к рассмотрению доработанного проекта инвестиционной программы направляет с использованием официального сайта системы субъекту электроэнергетики свои замечания к доработанному проекту инвестиционной программы, подготовленные с учетом рассмотрения заключений по результатам рассмотрения доработанного проекта инвестиционной программы.

5) при отсутствии замечаний и предложений к проекту инвестиционной программы Министерство утверждает инвестиционную программу с учетом результатов осуществления контроля за реализацией инвестиционных программ в предыдущих периодах (при реализации инвестиционных программ в предыдущих периодах) в срок до 1 ноября года, в котором в Министерство направлено соответствующее заявление.

Глава 4. УТВЕРЖДЕНИЕ ИНВЕСТИЦИОННОЙ ПРОГРАММЫ МИНИСТЕРСТВОМ

48. Решение об утверждении инвестиционной программы составляется Министерством в форме электронного документа, который подписывается усиленной квалифицированной электронной подписью министра жилищной политики, энергетики и транспорта Иркутской области (далее – Министр) .

Одновременно решение об утверждении инвестиционной программы составляется Министерством на бумажном носителе и подписывается Министром жилищной установленным порядком в соответствии с Указом Губернатора Иркутской области от 10 августа 2016 года № 179-уг «Об утверждении Инструкции по делопроизводству в системе исполнительных органов государственной власти Иркутской области».

49. Решение об утверждении инвестиционной программы должно иметь следующие реквизиты:

наименование государственного органа, издавшего решение;

наименование субъекта электроэнергетики, инвестиционная программа которого утверждена решением;

дата принятия решения об утверждении инвестиционной программы и его номер;

наименование должности, фамилия и инициалы лица, подписавшего решение.

50. Решение об утверждении инвестиционной программы должно содержать:

1) перечни инвестиционных проектов с указанием их целей, полной стоимости, сроков реализации и объема финансирования по годам (в том числе объема финансирования за счет инвестиционных ресурсов, включаемых в регулируемые государством цены (тарифы), а также за счет средств бюджетов бюджетной системы Российской Федерации) по каждому инвестиционному проекту;

2) плановые показатели реализации инвестиционной программы;

3) план принятия к бухгалтерскому учету основных средств (в натуральном и стоимостном выражении) и нематериальных активов (в стоимостном выражении).

51. Министерство размещает на официальном сайте системы решение об утверждении инвестиционной программы не позднее 5 рабочих дней со дня его принятия по форме в соответствии с приказом Минэнерго России от 20 декабря 2016 года № 1357 «Об утверждении формы размещения на официальном сайте федеральной государственной информационной системы «Единый портал государственных и муниципальных услуг (функций)» в информационно-телекоммуникационной сети «Интернет» решения об утверждении инвестиционной программы субъекта электроэнергетики» с одновременным направлением соответствующего уведомления субъекту электроэнергетики.

Раздел IV. ПОРЯДОК И ФОРМЫ КОНТРОЛЯ ЗА ПРЕДОСТАВЛЕНИЕМ ГОСУДАРСТВЕННОЙ УСЛУГИ

Глава 1. ПОРЯДОК ОСУЩЕСТВЛЕНИЯ ТЕКУЩЕГО КОНТРОЛЯ ЗА СОБЛЮДЕНИЕМ И ИСПОЛНЕНИЕМ ОТВЕТСТВЕННЫМИ ДОЛЖНОСТНЫМИ ЛИЦАМИ ПОЛОЖЕНИЙ АДМИНИСТРАТИВНОГО РЕГЛАМЕНТА И ИНЫХ НОРМАТИВНЫХ ПРАВОВЫХ АКТОВ, УСТАНАВЛИВАЮЩИХ ТРЕБОВАНИЯ К ПРЕДОСТАВЛЕНИЮ ГОСУДАРСТВЕННОЙ УСЛУГИ, А ТАКЖЕ ПРИНЯТИЕМ ИМИ РЕШЕНИЙ

52. Основными задачами текущего контроля являются:

1) обеспечение своевременного и качественного предоставления государственной услуги;

2) выявление нарушений в сроках и качестве предоставления государственной услуги;

3) выявление и устранение причин и условий, способствующих ненадлежащему предоставлению государственной услуги;

4) принятие мер по надлежащему предоставлению государственной услуги.

53. Текущий контроль за исполнением настоящего административного регламента осуществляется заместителем Министра- начальником управления энергетики и газификации Министерства, курирующим деятельность Отдела, Министром и представляет собой рассмотрение отчетов должностных лиц Министерства, а также рассмотрение жалоб заявителей.

Текущий контроль осуществляется постоянно.

Глава 2. ПОРЯДОК И ПЕРИОДИЧНОСТЬ ОСУЩЕСТВЛЕНИЯ ПЛАНОВЫХ И ВНЕПЛАНОВЫХ ПРОВЕРОК ПОЛНОТЫ И КАЧЕСТВА ПРЕДОСТАВЛЕНИЯ ГОСУДАРСТВЕННОЙ УСЛУГИ, В ТОМ ЧИСЛЕ ПОРЯДОК И ФОРМЫ КОНТРОЛЯ ЗА ПОЛНОТОЙ И КАЧЕСТВОМ ПРЕДОСТАВЛЕНИЯ ГОСУДАРСТВЕННОЙ УСЛУГИ

54. Одной из форм контроля за полнотой и качеством предоставления государственной услуги является проведение плановых и внеплановых проверок полноты и качества предоставления государственной услуги (далее - проверка).

55. Проведение плановых проверок осуществляется в соответствии с планом работы Отдела на соответствующий календарный год.

56. Внеплановые проверки проводятся на основании письменного обращения заявителя о несвоевременном или некачественном предоставлении государственной услуги с приложением документов, подтверждающих данные доводы.

57. Проверки проводятся соответствующей комиссией, образуемой в Министерстве из числа государственных гражданских служащих Иркутской области в Министерстве, не участвующих в предоставлении государственной услуги (далее - комиссия). Состав комиссии и срок проведения проверки определяется правовым актом Министерства. Срок окончания проверки не может превышать 30 календарных дней со дня начала проверки.

58. По результатам проведенной проверки составляется акт проверки, в котором описываются выявленные недостатки и предложения по их устранению.

59. Акт проверки, предусмотренный в пункте 58 настоящего Административного регламента, в течение 3 рабочих дней после истечения срока, установленного правовым актом Министерства, представляется Министру для принятия соответствующего решения.

60. Заявитель уведомляется о результатах внеплановой проверки в течение 3 рабочих дней со дня принятия соответствующего решения, если иное не установлено законодательством.

Глава 3. ОТВЕТСТВЕННОСТЬ ДОЛЖНОСТНЫХ ЛИЦ МИНИСТЕРСТВА ЗА РЕШЕНИЯ И ДЕЙСТВИЯ (БЕЗДЕЙСТВИЕ), ПРИНИМАЕМЫЕ (ОСУЩЕСТВЛЯЕМЫЕ) ПРИ ПРЕДОСТАВЛЕНИИ ГОСУДАРСТВЕННОЙ УСЛУГИ

61. Государственные гражданские служащие Министерства за решения и действия (бездействие), принимаемые (осуществляемые) при исполнении государственной услуги, несут ответственность в соответствии с законодательством Российской Федерации.

62. Должностные лица Министерства несут персональную ответственность за несоблюдение сроков и последовательности совершения административных процедур (действий), предусмотренных в настоящем Административном регламенте, а также за несвоевременную подготовку необходимых изменений в настоящий Административный регламент.

63. По результатам проведенных проверок в случае выявления нарушений административных процедур виновные лица привлекаются к ответственности в соответствии с законодательством Российской Федерации.

Глава 4.ТРЕБОВАНИЯ К ПОРЯДКУ И ФОРМАМ КОНТРОЛЯ ЗА ПРЕДОСТАВЛЕНИЕМ ГОСУДАРСТВЕННОЙ УСЛУГИ, В ТОМ ЧИСЛЕ СО СТОРОНЫ ГРАЖДАН, ИХ ОБЪЕДИНЕНИЙ И ОРГАНИЗАЦИЙ

64. Контроль за предоставлением государственной услуги, в том числе со стороны граждан, их объединений и организаций, осуществляется в соответствии с законодательством.

65. Контроль за предоставлением государственной услуги осуществляется также органами прокуратуры, иными надзорными органами в пределах их компетенции в соответствии с законодательством.

66. Контроль за предоставлением государственной услуги со стороны граждан может осуществляться путем получения информации (устной по телефону или в письменной или электронной форме по запросу) о наличии в действиях (бездействии) ответственных должностных лиц Министерства, а также принимаемых ими решениях нарушений положений Административного регламента и иных нормативных правовых актов, устанавливающих требования к предоставлению государственной услуги.

Раздел V. ДОСУДЕБНЫЙ (ВНЕСУДЕБНЫЙ) ПОРЯДОК ОБЖАЛОВАНИЯ РЕШЕНИЙ И ДЕЙСТВИЙ (БЕЗДЕЙСТВИЯ) ОРГАНА, ПРЕДОСТАВЛЯЮЩЕГО ГОСУДАРСТВЕННУЮ УСЛУГУ, А ТАКЖЕ ЕГО ДОЛЖНОСТНЫХ ЛИЦ

Глава 1. ИНФОРМАЦИЯ ДЛЯ ЗАЯВИТЕЛЯ О ЕГО ПРАВЕ ПОДАТЬ ЖАЛОБУ НА РЕШЕНИЕ И (ИЛИ) ДЕЙСТВИЕ (БЕЗДЕЙСТВИЕ) ОРГАНА, ПРЕДОСТАВЛЯЮЩЕГО ГОСУДАРСТВЕННУЮ УСЛУГУ, А ТАКЖЕ ЕГО ДОЛЖНОСТНЫХ ЛИЦ

67. Заявитель имеет право обратиться с жалобой на решение и (или) действие (бездействие) Министерства и (или) его должностных лиц, государственных гражданских служащих при предоставлении государственной услуги (далее - жалоба) в порядке, предусмотренном в главе 4 настоящего раздела.

Глава 2. ПРЕДМЕТ ЖАЛОБЫ

68. Предметом жалобы являются решения и действия (бездействие) Министерства, его должностных лиц, государственных гражданских служащих, в том числе в следующих случаях:

1) нарушение срока регистрации запроса о предоставлении государственной услуги;

2) нарушение срока предоставления государственной услуги;

3) требование у заявителей документов для предоставления государственной услуги, не предусмотренных нормативными правовыми актами Российской Федерации, нормативными правовыми актами Иркутской области, настоящим Административным регламентом;

4) отказ в приеме документов для предоставления государственной услуги, представление которых предусмотрено нормативными правовыми актами Российской Федерации, нормативными правовыми актами Иркутской области, настоящим Административным регламентом;

5) отказ в предоставлении государственной услуги, если основания отказа не предусмотрены федеральными законами и принятыми в соответствии с ними иными нормативными правовыми актами Российской Федерации, нормативными правовыми актами Иркутской области, настоящим Административным регламентом;

6) затребование при предоставлении государственной услуги платы, не предусмотренной нормативными правовыми актами Российской Федерации, нормативными правовыми актами Иркутской области, настоящим Административным регламентом;

7) отказ должностного лица Министерства в исправлении допущенных опечаток и ошибок в выданных в результате предоставления государственной услуги документах либо нарушение установленного срока таких исправлений.

Глава 3. ОРГАНЫ ГОСУДАРСТВЕННОЙ ВЛАСТИ И УПОЛНОМОЧЕННЫЕ НА РАССМОТРЕНИЕ ЖАЛОБЫ ДОЛЖНОСТНЫЕ ЛИЦА, КОТОРЫМ МОЖЕТ БЫТЬ НАПРАВЛЕНА ЖАЛОБА

69. Жалоба подается в Министерство и рассматривается Министром или уполномоченным им должностным лицом. Если обжалуются решения, принятые Министром, жалоба в соответствии с законодательством подается в Правительство Иркутской области и рассматривается Губернатором Иркутской области или уполномоченным им должностным лицом.

Глава 4. ПОРЯДОК ПОДАЧИ И РАССМОТРЕНИЯ ЖАЛОБЫ

70. Жалоба подается в письменной форме на бумажном носителе, в электронной форме в Министерство. Жалобы на решения, принятые Министром, подаются в Правительство Иркутской области.

71. Жалоба может быть подана в письменной форме на бумажном носителе, в электронной форме одним из следующих способов:

1) лично по адресу: г. Иркутск, ул. Горького, 31, каб. №.;

2) с помощью средств факсимильной связи: факс: (3952) 21-48-21.

105.3. Через организации почтовой связи по адресу: 664011, г. Иркутск, ул. Горького, 31;

3) через многофункциональный центр предоставления государственных и муниципальных услуг;

4) с использованием информационно-телекоммуникационной сети «Интернет» на адрес электронной почты: komjkh@govirk.ru;

5) через Единый портал государственных и муниципальных услуг (www.gosuslugi.ru).

72. Жалоба может быть подана при личном приеме заявителя. Прием граждан в Министерстве осуществляет Министр, в случае его отсутствия - первый заместитель министра.

Прием граждан министром проводится по предварительной записи, которая осуществляется по телефонам (3952) 200-750, 21-48-01. Специалист, осуществляющий запись заявителей на личный прием, информирует заявителя о дате, времени, месте приема.

При личном приеме обратившийся заявитель предъявляет документ, удостоверяющий его личность.

В случае, если жалоба подается через представителя заявителя, также представляется документ, подтверждающий полномочия на осуществление действий от имени заявителя. В качестве документа, подтверждающего полномочия на осуществление действий от имени заявителя, может быть представлена оформленная в соответствии с законодательством Российской Федерации доверенность.

73. Жалобы на решения, принятые Министром, подаются лично или через организации почтовой связи в письменной форме на бумажном носителе в Правительство Иркутской области по адресу: 664027, г. Иркутск, ул. Ленина, 1а.

74. Жалоба должна содержать:

1) наименование Министерства, его должностного лица либо государственного гражданского служащего, решения и действия (бездействие) которых обжалуются;

2) фамилию, имя, отчество (последнее - при наличии), сведения о месте жительства заявителя - физического лица либо наименование, сведения о месте нахождения заявителя - юридического лица, а также номер (номера) контактного телефона, адрес (адреса) электронной почты (при наличии) и почтовый адрес, по которым должен быть направлен ответ заявителю;

3) сведения об обжалуемых решениях и действиях (бездействии) Министерства, его должностного лица либо государственного гражданского служащего;

4) доводы, на основании которых заявитель не согласен с решением и действием (бездействием) Министерства, его должностного лица либо государственного гражданского служащего. Заявителем могут быть представлены документы (при наличии), подтверждающие доводы заявителя, либо их копии.

75. Жалоба, поступившая в Министерство, подлежит рассмотрению Министром или уполномоченным им должностным лицом, которым обеспечивается выполнение требований, предусмотренных в настоящем разделе.

76. Порядок рассмотрения отдельных жалоб:

1) если в жалобе не указаны фамилия заявителя - физического лица либо наименование заявителя - юридического лица или почтовый адрес, по которому должен быть направлен ответ заявителю, ответ на жалобу не дается;

2) при получении жалобы, в которой содержатся нецензурные либо оскорбительные выражения, угрозы жизни, здоровью и имуществу должностного лица Министерства, а также членам его семьи, Министерство вправе оставить жалобу без ответа по существу поставленных в ней вопросов и в течение семи дней в письменной форме на бумажном носителе или в электронной форме сообщить заявителю о недопустимости злоупотребления правом;

3) если текст письменной жалобы не поддается прочтению, ответ на жалобу не дается, о чем в течение семи дней со дня регистрации жалобы в письменной форме на бумажном носителе или в электронной форме сообщается заявителю, если его фамилия и почтовый адрес поддаются прочтению;

4) если в жалобе содержится вопрос, на который заявителю неоднократно давались письменные ответы по существу и в связи с ранее направляемыми жалобами, и при этом в жалобе не приводятся новые доводы или обстоятельства, министр или уполномоченное должностное лицо вправе принять решение о безосновательности очередной жалобы и прекращении переписки по данному вопросу при условии, что указанная жалоба и ранее направляемые жалобы направлялись в Министерство или одному и тому же должностному лицу Министерства. О данном решении заявитель уведомляется в письменной форме на бумажном носителе или в электронной форме в течение семи дней.

77. В случае поступления в Министерство жалобы в отношении государственной услуги, которую оказывает другой исполнительный орган государственной власти, жалоба регистрируется в Министерстве в течение одного рабочего дня и в течение одного рабочего дня направляется в исполнительный орган государственной власти Иркутской области, предоставляющий соответствующую услугу с уведомлением о переадресации жалобы.

78. В случае установления в ходе или по результатам рассмотрения жалобы признаков состава административного правонарушения или преступления должностное лицо, наделенное полномочиями по рассмотрению жалоб, незамедлительно обеспечивает направление в установленном порядке имеющиеся материалы в органы прокуратуры.

Глава 5. СРОКИ РАССМОТРЕНИЯ ЖАЛОБЫ

79. Жалоба, поступившая в Министерство, подлежит рассмотрению должностным лицом, наделенным полномочиями по рассмотрению жалоб, в течение 15 рабочих дней со дня ее регистрации, а в случае обжалования отказа Министерства, должностного лица Министерства в приеме документов у заявителя либо в исправлении допущенных опечаток и ошибок или в случае обжалования нарушения установленного срока таких исправлений - в течение 5 рабочих дней со дня ее регистрации.

Поступившая в Министерство жалоба подлежит обязательной регистрации в течение 1 рабочего дня со дня ее поступления, и в течение 3 рабочих дней со дня ее регистрации заявителю направляется уведомление о дате и месте ее рассмотрения.

Глава 7. РЕЗУЛЬТАТ РАССМОТРЕНИЯ ЖАЛОБЫ

80. По результатам рассмотрения жалобы Министерство принимает одно из следующих решений:

1) удовлетворяет жалобу, в том числе в форме отмены принятого решения, исправления допущенных Министерством опечаток и ошибок в выданных в результате предоставления государственной услуги документах, возврата заявителю денежных средств, взимание которых не предусмотрено нормативными правовыми актами Российской Федерации, нормативными правовыми актами Иркутской области, а также в иных формах;

2) отказывает в удовлетворении жалобы.

Глава 8. ПОРЯДОК ИНФОРМИРОВАНИЯ ЗАЯВИТЕЛЯ О РЕЗУЛЬТАТАХ РАССМОТРЕНИЯ ЖАЛОБЫ

81. Не позднее дня, следующего за днем принятия решения, указанного в пункте 80 настоящего Административного регламента, заявителю в письменной форме и по желанию заявителя в электронной форме направляется мотивированный ответ о результатах рассмотрения жалобы.

82. В ответе по результатам рассмотрения жалобы указываются:

1) наименование Министерства, должность, фамилия, имя, отчество (при наличии) его должностного лица, принявшего решение по жалобе;

2) номер, дата принятия решения, включая сведения о должностном лице, решение или действие (бездействие) которого обжалуется;

3) фамилия, имя, отчество или наименование заявителя;

4) мотивированное обоснование для принятия решения по жалобе;

5) принятое по жалобе решение;

6) в случае, если жалоба признана обоснованной, - сроки устранения выявленных нарушений, в том числе срок предоставления результата государственной услуги;

7) сведения о порядке обжалования принятого по жалобе решения.

Глава 9. ПОРЯДОК ОБЖАЛОВАНИЯ РЕШЕНИЯ ПО ЖАЛОБЕ

83. Заявитель вправе обжаловать решения по жалобе вышестоящему должностному лицу и (или) в судебном порядке в соответствии с законодательством.

Глава 10. ПРАВО ЗАЯВИТЕЛЯ НА ПОЛУЧЕНИЕ ИНФОРМАЦИИ И ДОКУМЕНТОВ, НЕОБХОДИМЫХ ДЛЯ ОБОСНОВАНИЯ И РАССМОТРЕНИЯ ЖАЛОБЫ

84. Заявитель имеет право на получение информации и копий документов, необходимых для обоснования и рассмотрения жалобы, в том числе, по желанию заявителя, в электронной форме.

Глава 11. СПОСОБЫ ИНФОРМИРОВАНИЯ ЗАЯВИТЕЛЕЙ О ПОРЯДКЕ ПОДАЧИ И РАССМОТРЕНИЯ ЖАЛОБЫ

85. Информацию о порядке подачи и рассмотрения жалобы заявители могут получить:

1) на стендах, расположенных в помещениях, занимаемых Министерством;

2) на официальном сайте Министерства в информационно-телекоммуникационной сети «Интернет»: http://gkh.irkobl.ru;

3) в региональной государственной информационной системе «Региональный портал государственных и муниципальных услуг Иркутской области» в информационно-телекоммуникационной сети «Интернет»: http://38.gosuslugi.ru.

86. Личный прием должностными лицами Министерства проводится по предварительной записи.

87. Запись заявителей проводится при обращении в приемную Министерства или с использованием средств телефонной связи по телефону: (3952) 214-801.

88. Специалист, осуществляющий запись заявителей на личный прием, информирует заявителя о дате, времени, месте приема, должности, фамилии, имени и отчестве должностного лица, осуществляющего прием.

Министр жилищной политики,
энергетики и транспорта Иркутской области
А.М. Сулейменов

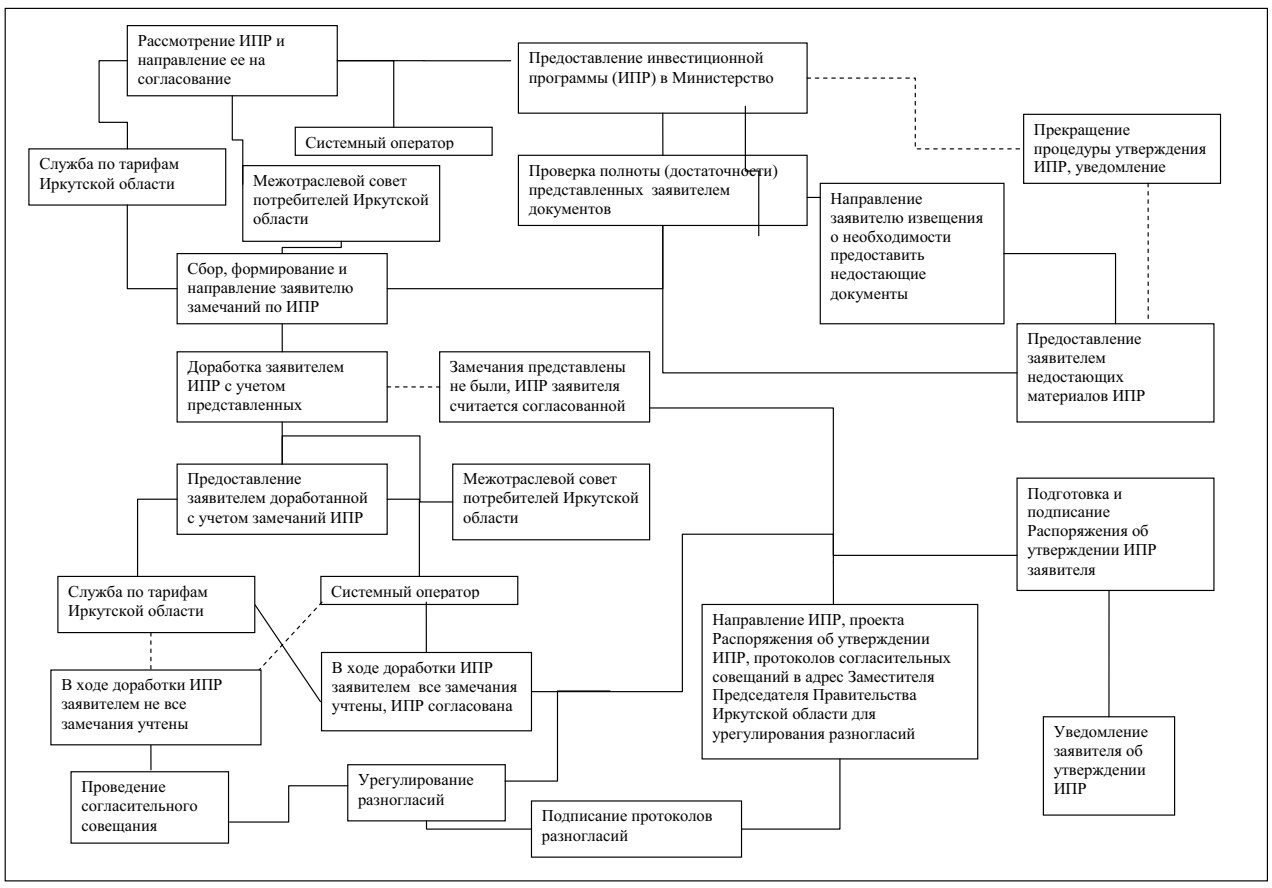

ГРАФИК
приема граждан в министерстве социального развития, опеки и попечительства Иркутской области в июне 2017 года

Ф.И.О. должностного лица	Должность	Вопросы (кратко по компетенции)	Число, день недели	Адрес приема	запись по телефону
Иевлева Светлана Викторовна	Заместитель министра социального развития, опеки и попечительства Иркутской области	Об организации назначения и предоставления региональных социальных выплат, федеральных льгот, социальных выплат на жилье, мерах социальной поддержки в натуральной форме	7 июня, среда	Канадзавы, д. 2	(8-3952) 25-33-07
Макаров Алексей Сергеевич	Первый заместитель министра социального развития, опеки и попечительства Иркутской области	Об организации предоставления мер социальной поддержки инвалидам и создании доступной среды, вопросы реализации государственных программ Иркутской области, Российской Федерации и федеральных целевых программ	14 июня, среда	Канадзавы, д.2	(8-3952) 25-33-07
Плетан Татьяна Ивановна	Заместитель министра социального развития, опеки и попечительства Иркутской области	Об организации осуществления опеки и попечительства несовершеннолетних граждан и формировании списка детей-сирот, подлежащих обеспечению жилыми помещениями, организации осуществления опеки и попечительства совершеннолетних граждан, об организации оздоровления и летнего отдыха детей	21 июня, среда	Канадзавы, д. 2	(8-3952) 25-33-07
Гомзякова Надежда Александровна	Заместитель министра социального развития, опеки и попечительства Иркутской области	Об организации обеспечения деятельности министерства социального развития, опеки и попечительства Иркутской области и подведомственных учреждений, осуществления закупок для государственных нужд, организацией работы по гражданской обороне, чрезвычайным ситуациям и мобилизационной подготовке	28 июня, среда	Канадзавы, д. 2	(8-3952) 25-33-07

ГРАФИК
приема граждан в агентстве по обеспечению деятельности мировых судей Иркутской области на июнь 2017 года

Исполнительный орган	Ф.И.О. должностного лица	Лицо, осуществляющее личный прием граждан	Вопросы (кратко по компетенции)	Дни и часы личного приема граждан	Место проведения личного приема граждан	Запись по телефону
Агентство по обеспечению деятельности мировых судей Иркутской области	Семенов Петр Юрьевич	Руководитель агентства по обеспечению деятельности мировых судей Иркутской области	Организационное, финансовое, материально-техническое обеспечение деятельности мировых судей Иркутской области. Финансовое, материально-техническое обеспечение оказания юридической помощи адвокатами в труднодоступных и малонаселенных местностях Иркутской области. Финансовое, материально-техническое обеспечение государственных нотариальных контор. Осуществление государственных полномочий в сфере наделения органов местного самоуправления муниципальных образований Иркутской области отдельными областными государственными полномочиями. Обеспечение граждан бесплатной юридической помощью.	14 июня, среда с 15-00 до 18-00	ул. Рабочая, 2-а, 3 этаж, каб. 305	20-06-20
Агентство по обеспечению деятельности мировых судей Иркутской области	Пушкарева Оксана Юрьевна	Заместитель руководителя агентства по обеспечению деятельности мировых судей Иркутской области	Организационное, финансовое, материально-техническое обеспечение деятельности мировых судей Иркутской области. Материально-техническое и финансовое обеспечение оказания юридической помощи адвокатами в труднодоступных и малонаселенных местностях Иркутской области. Обеспечение граждан Российской Федерации бесплатной юридической помощью.	7 июня, среда с 10-00 до 13-00	ул. Рабочая, 2-а, 3 этаж, каб. 302	20-06-20
Агентство по обеспечению деятельности мировых судей Иркутской области	Драгунова Олеся Владимировна	Заместитель руководителя агентства по обеспечению деятельности мировых судей Иркутской области	Финансовое, материально-техническое обеспечение деятельности мировых судей Иркутской области. Материально-техническое и финансовое обеспечение оказания юридической помощи адвокатами в труднодоступных и малонаселенных местностях Иркутской области. Финансовое, материально-техническое обеспечение государственных нотариальных контор. Осуществление государственных полномочий в сфере наделения органов местного самоуправления муниципальных образований Иркутской области отдельными областными государственными полномочиями.	21 июня, среда с 10-00 до 13-00	ул. Рабочая, 2-а, 3 этаж, каб. 303	20-35-48

МИНИСТЕРСТВО ЛЕСНОГО КОМПЛЕКСА ИРКУТСКОЙ ОБЛАСТИ

Р А С П О Р Я Ж Е Н И Е

05.05.2017 № 878-мр

Иркутск

О реализации дополнительных требований пожарной безопасности

В целях реализации подпункта 1 пункта 2 постановления Правительства Российской Федерации от 14 марта 2017 года № 145-пп «Об установлении на территории Иркутской области особого противопожарного режима», в целях обеспечения безопасности жизнедеятельности населения Иркутской области, в соответствии со статьей 30 Федерального закона от 21 декабря 1994 года № 69-ФЗ «О пожарной безопасности», статьей 20 Закона Иркутской области от 7 октября 2008 года № 78-оз «О пожарной безопасности в Иркутской области»,руководствуясь Положением о министерстве лесного комплекса Иркутской области (далее – министерство), утвержденным постановлением Правительства Иркутской области от 31 марта 2016 года № 178-пп:

1. Начальникам территориальных отделов министерства лесного комплекса Иркутской области по лесничествампри наступлении III класса и выше пожарной опасности в лесах по условиям погоды, обеспечить выполнение запрета на посещение гражданами лесов, кроме случаев, связанных с использованием лесов на основании заключенных государственных контрактов, договоров аренды участков лесного фонда, выполнением определенных видов работ по обеспечению пожарной и санитарной безопасности в лесах в рамках государственных заданий, проездом в оздоровительные учреждения, туристические базы, осуществлением мониторинга пожарной опасности в лесах и лесных пожаров:

1.1. во взаимодействии с уполномоченными органами государственной власти Иркутской области, органами местного самоуправления муниципальных образований Иркутской области, областными государственными автономными учреждениями, подведомственными министерству, с привлечением по согласованию сотрудников органов внутренних дел обеспечить закрытие шлагбаумами въездов, ведущих в леса;

1.2. организовать контрольно-пропускные пункты из числа наиболее подготовленных работников территориальных отделов министерства лесного комплекса Иркутской области по лесничествам, сотрудников внутренних дел;

1.3. организовать и проводить целенаправленное информирование населения о соблюдении требований пожарной безопасности в лесах, в том числе о наступлении классов пожарной опасности в лесах по условиям погоды, в том числе через средства массовой информации.

2. Предложить территориальным подразделениям Министерства внутренних дел Российской Федерации, расположенным на территории муниципальных образований Иркутской области, на территории которых наступил III класс и выше пожарной опасности в лесах по условиям погоды, принять участие в реализации дополнительных требований пожарной безопасности в части запрета на посещение гражданами лесов.

3. Меры, указанные в пункте 1 настоящего распоряжения, осуществляются до снижения класса пожарной опасности в лесах (до II класса пожарной опасности).

4. Областному государственному бюджетному учреждению «Иркутская база авиационной охраны лесов» ежедневно предоставлять в отдел организационного и документационного обеспечения министерства лесного комплекса Иркутской области информацию о классах пожарной опасности в лесах в разрезе лесничеств Иркутской области.

5. Отделу организационного и документационного обеспечения министерства лесного комплекса Иркутской области (Нефедьева Т.С.):

5.1. ежедневно обеспечить размещение на официальном сайте министерства лесного комплекса Иркутской области информации о классах пожарной опасности в лесах в разрезе лесничеств Иркутской области;

5.2. незамедлительно довести настоящее распоряжение до сведения заинтересованных лиц.

6. Контроль за исполнением настоящего распоряжения возложить на заместителя министра лесного комплекса Иркутской областиА.Ю. Ступина.

7. Настоящее распоряжение подлежит официальному опубликованию и размещению на официальном сайте министерства лесного комплекса Иркутской области.

Министр С.В. Шеверда

ИРКУТСКАЯ ОБЛАСТНАЯ ГОСУДАРСТВЕННАЯ УНИВЕРСАЛЬНАЯ НАУЧНАЯ БИБЛИОТЕКА
ИМ. И. И. МОЛЧАНОВА-СИБИРСКОГО

НОВИНКИ КНИЖНОЙ ПАЛАТЫ ИРКУТСКОЙ ОБЛАСТИ

В список включены документы местных издательств, поступившие в Книжную палату Иркутской области в мае 2017 г.

Составители: М.М. Наумочкина, Л.В. Бугакова

1. Батьянова, Людмила Николаевна. Социально-политические основы развития гражданского общества : учебное пособие / Л. Н. Батьянова, Р. В. Иванов ; науч. ред. О. А. Полюшкевич ; М-во образования и науки РФ, Иркут. гос. ун-т, Ин-т социал. наук. - Иркутск : ИГУ, 2017. - 136 с. ; 20,5 см. - Библиография: с. 133-136 (60 названий). - 100 экз.

2. Баяртсайхан, Надмид. (доктор наук (Ph.D.), профессор, президент Центрального банка Монголии ; 1962-).

К некоторым проблемам государственного регулирования экономики (на примере Монголии) : монография / Н. Баяртсайхан ; М-во образования и науки РФ, Байкал. гос. ун-т. - Иркутск : БГУ, 2017. - 159 с. : табл., граф., фот. цв. ; 20 см. - Библиография: с.153-154 (13 названий). - Библиография в подстрочных примечаниях. - 500 экз.

3. Белозерова, Людмила. Все начинается с любви... : стихи / Л. Белозерова. - Иркутск : На Чехова, 2017. - 71 с. ; 20,5 см. - 50 экз.

4. Бочарова, Галина Ивановна. Дикорастущие растения Прибайкалья : издания для досуга / Г. И. Бочарова. - Иркутск : Оттиск, 2017. - 67 с. : фот. цв. ; 20,5 см. - Библиография: с. 67 (4 названия). - 100 экз.

5. Бочарова, Галина. (кандидат биологических наук, доцент). Струны моей души : стихи / Г. Бочарова. - Иркутск : Оттиск, 2017. - 55 с. : цв. ил. ; 14,5 см. - 75 экз.

6. Буркова, Мария Олеговна. Пособие для невесты : Которую может интересовать нечто большее, чем кулинария и примитивные сериалы / М. О. Буркова. - [б. м.] : Издательские решения, 2017. - 78 с. ; 20,5 см. - [Б. т.].

7. Великая русская революция в Байкальской Сибири: 1917-1922 : материалы студенческой научно-практической конференции, г. Иркутск, 24 марта 2017 г. / редкол. А. В. Шалак [и др.] ; отв. ред.: А. М. Курышов, Д. В. Скрипучий ; М-во образования и науки РФ, Байкал. гос. ун-т. - Иркутск : БГУ, 2017. - 220 с. ; 20 см. - Библиография в конце статей. - 100 экз.

8. Гаскин, Виталий Вениаминович. (кандидат технических наук, доцент). Как проектируют сейсмостойкие дома в Иркутске : сборник статей / В. В. Гаскин. - 3-я редакция. - Иркутск : Оттиск, 2017. - 191 с. : ил. ; 20 см. - 300 экз.

9. Гелиогеодинамика. Природные аспекты глобальных солнечных минимумов : монография : в 3 т. / К. Г. Леви [и др.] ; отв. ред. А. В. Аргучинцев ; М-во образования и науки РФ. ФГБОУ ВО «Иркут. гос. ун-т», Рос. акад. наук, Сиб. отд-ние, ФГБУН «Ин-т земной коры», ФГБУН «Сиб. ин-т физиологии и биохимии растений». - Иркутск : ИГУ, 2012- . - Авт. на обл. не указан. - **ISBN** 978-5-9624-0718-0

Т. 2. Кн. 1. - 2017. - 547 с. : цв. ил., граф., фот. цв., табл. ; 20,5 см. - Библиография: с. 358-367. - 200 экз.

10. Горбунова, Людмила Ивановна. (доктор филологических наук, профессор ; 1962-). Диктуем моду на грамотность : учебное пособие / Л. И. Горбунова, С. Н. Булатова ; М-во образования и науки РФ, Иркут. гос. ун-т, Ин-т филологии, иностр. яз. и медиакоммуникации. - Иркутск : ИГУ, 2017. - 92 с. : цв. ил., табл. ; 20,5 см. - Библиография в подстрочных примечаниях. - Библиография в конце статей. - 100 экз.

11. Дамешек, Лев Михайлович. (доктор исторических наук, профессор, заслуженный деятель науки РФ ; 1948-). Сибирские реформы М. М. Сперанского 1822 г.: опыт административного регулирования интересов центра и региона : монография / Л. М. Дамешек, И. Л. Дамешек, Т. А. Перцева ; науч. ред. Б. В. Базаров. - Иркутск : ИГУ, 2017. - 339 с. : цв. ил., ил. ; 21 см. - (Азиатская Россия). - Библиография: с. 277-298. - 100 экз.

12. Ермаченко, Михаил Федорович. (кандидат медицинских наук ; 1964-). Сборник сказок : книга посвящается памяти Леонида Филатова / М. Ф. Ермаченко. - Братск : Глобус, 2014. - 215 с. : рис. ; 20,5 см. - 1000 экз.

13. Жизнь словно песня / сост. И. О. Чугуевский ; ред. М. В. Перевалова ; рук. группы по созданию книги В. Костомахина. - Иркутск : Форвард, 2017. - 143 с. : ил. ; 21 см. - 400 экз.

14. Известия Архитектурно-этнографического музея «Тальцы». - Иркутск : Тальцы, 2002- .

Вып. 8 / отв. ред. Ю. П. Лыхин ; редкол. Е. Ю. Колганова [и др.]. - 2016. - 289 с. : ил., табл. ; 29 см. - Библиография в конце статей. - 200 экз.

15. Институциональные преобразования и демография организаций в Иркутской области : статистический бюллетень / Федер. служба гос. статистики, Территор. орган Федер. службы гос. статистики по Иркут. обл. (Иркутскстат). - Иркутск : Иркутскстат, 2017. - 66 с. : табл., граф. ; 20,5 см. - 6 экз.

16. Куренков, Валерий Павлович. Райские лилии с земли Иркутской : жизнеописания новых мучеников, исповедников и подвижников благочестия Иркутской митрополии / В. П. Куренков. - Иркутск : Форвард, 2016. - 143 с. : портр. ; 21 см. - Библиография: с. 143. - 500 экз.

17. Лукоморье. 2011-2015: Международный фестиваль деревянной скульптуры : фотоальбом / рук. проекта И. Бутенко ; гл. ред. А. Суханов ; сост. А. Каправчук [и др.] ; фот.: А. Шестаков, А. Шут ; пер. текстов: Ю. Долгих, В. Власенкова. - Савватеевка : Лукоморье, 2016. - 114 с. : фот. цв. ; 30,5 см. - 1000 экз.

18. Лучший клубный работник 2017 : областной конкурс профессионального мастерства, посвященный 80-летию Иркутской области / сост.: Г. М. Городюк, Г. А. Будагаева ; ред. Н. В. Останина ; отв. за вып. Л. А. Герда ; М-во культуры и архивов Иркут. обл., Иркут. обл. Дом нар. творчества. - Иркутск : Иркутский областной Дом народного творчества, 2017. - 11 с. : фот. цв. ; 21х30 см. - 100 экз.

19. Мгновения жизни народного артиста России Виталия Венгера, написанные им самим / фот., текст В. К. Венгер ; лит. ред. А. И. Харитонов ; фот., оформ. А. Д. Князев. - Иркутск : Оперативная типография «На Чехова», 2017. - [85] с. : фот. ; 27,5 см. - Загл. обл. : Памяти Мастера. - 200 экз.

20. Международный институт экономики и лингвистики ИГУ (Иркутск). Вестник Международного института экономики и лингвистики ИГУ / Междунар. ин-т экономики и лингвистики ИГУ. - Иркутск : ИГУ, 2012- . - (Восточные языки). - ISSN 2078-6964.

№ 8 / отв. ред. Е. В. Крайнова ; редкол.: С. И. Байрамова, Е. А. Колодина, С. В. Окладникова. - 2017. - 134 с. : табл., ил. ; 21 см. - Библиография в конце статей. - 75 экз.

21. Миграция населения. 2016 : статистический бюллетень / Федер. служба гос. статистики, Территор. орган Федер. службы гос. статистики по Иркут. обл. (Иркутскстат). - Иркутск : Иркутскстат, 2017. - 84 с. : табл., граф. ; 20,5 см. - 6 экз.

22. Муратова, Галина. Теплотара : поэзия / Г. Муратова. - Иркутск : Форвард, 2016. - 143 с. ; 21 см. - 200 экз.

23. Мухин, Леонид Станиславович. (журналист ; 1952-). Вихоревка: люди, годы, жизнь : исторические очерки, исследования, записки, воспоминания, гипотезы, размышления / Л. С. Мухин. - 2-е издание, исправленное и дополненное. - Иркутск : Оперативная типография «На Чехова», 2017. - 331 с. : ил. ; 21 см. - 300 экз.

24. О ходе работ по повышению плодородия земель. 2016 год : статистический бюллетень / Федер. служба гос. статистики, Территор. орган Федер. службы гос. статистики по Иркут. обл. (Иркутскстат). - Иркутск : Иркутскстат, 2017. - 24 с. : табл. ; 20,5 см. - 6 экз.

25. Об условиях труда в Иркутской области. 2016 : статистический бюллетень / Федер. служба гос. статистики, Территор. орган Федер. службы гос. статистики по Иркут. обл. (Иркутскстат). - Иркутск : Иркутскстат, 2017. - 60 с. : табл. ; 20,5 см. - 7 экз.

26. Оценка качества и безопасность потребительских товаров / М-во образования и науки РФ, ФГБОУ ВПО «Иркут. гос. ун-т», Междунар. ин-т экономики и лингвистики; редкол.: В. Я. Андрухова, В. П. Саловарова ; отв. за вып. А. А. Борисова. - Иркутск : ИГУ, 2004- . - ISSN 2413-5429.

Вып. 11 : Материалы XI Региональной научно-практической конференции молодых ученых, Иркутск, 28-30 ноября 2016 г. - 2017. - 176 с. : табл., схемы, граф., ил. ; 20,5 см. - Библиография в конце статей. - 50 экз.

27. Пивень, Дмитрий Валентинович. (доктор медицинских наук, профессор). Готовые решения к проверке медицинской организации по контролю качества и безопасности медицинской деятельности : руководство / Д. В. Пивень, И. С. Кицул ; Инновационная компания «Ростехразвитие». - Санкт-Петербург ; Иркутск : Ростехразвитие, 2017. - 279 с. : табл., обр. ; 20,5 см. - 10000 экз.

28. Поголовье скота в Иркутской области. 2016 : статистический сборник / Федер. служба гос. статистики, Территориальный орган Федер. службы гос. статистики по Иркут. обл. (Иркутскстат) ; [редкол.: И. В. Иванова и др.]. - Иркутск : Иркутскстат, 2017. - 56 с. : граф., табл. ; 20 см. - 7 экз.

29. Посевные площади и валовые сборы сельскохозяйственных культур в 2016 году : статистический бюллетень / Федер. служба гос. статистики, Территор. орган Федер. службы гос. статистики по Иркут. обл. (Иркутскстат). - Иркутск : Иркутскстат, 2017. - 200 с. : табл. ; 21 см. - 8 экз.

30. Пуляев В. С. В полный рост : стихи о паровозах / В. С. Пуляев. - Иркутск : На Чехова, 2017. - 228 с. ; 20,5 см. - 100 экз.

31. Реализация продукции сельскохозяйственными организациями Иркутской области. 2016 : статистический бюллетень / Федер. служба гос. статистики, Территор. орган Федер. службы гос. статистики по Иркут. обл. (Иркутскстат). - Иркутск : Иркутскстат, 2017. - 52 с. : табл. ; 20,5 см. - 5 экз.

32. Скращук, Владимир Владимирович. (журналист ; 1973-). Байкальское движение. Управление коммуникациями в ходе протеста против строительства нефтепровода по берегу Байкала весной 2006 г. : учебное пособие / В. В. Скращук, С. Н. Булатова. - Иркутск : ИГУ, 2017. - 134 с. : фот. цв. ; 20,5 см. - Библиография в подстрочных примечаниях. - Библиография: с. 134. - 100 экз.

33. Состав кадров государственной гражданской и муниципальной службы по состоянию на 1 октября 2016 года : статистический бюллетень / Федер. служба гос. статистики, Территор. орган Федер. службы гос. статистики по Иркут. обл. (Иркутскстат). - Иркутск : Иркутскстат, 2017. - 60 с. : граф., табл. ; 21 см. - 6 экз.

34. Состояние животноводства в сельскохозяйственных организациях : статистический бюллетень / Федер. служба гос. статистики, Территор. орган Федер. службы гос. статистики по Иркут. обл. (Иркутскстат). - Иркутск : Иркутскстат, 2017. - 63 с. : табл. ; 20,5 см. - 5 экз.

35. Состояние сферы культуры муниципальных образований Иркутской области на 1 января 2017 года : аналитический сборник / сост.: В. Я. Кожевников, Т. М. Киселева ; М-во культуры и архивов Иркут. обл. - Иркутск : Иркутский областной Дом народного творчества, 2017. - 91 с. : табл., граф. ; 29 см. - 100 экз.

36. Строительство и ввод в действие объектов на территории Иркутской области. 2016 : статистический бюллетень / Федер. служба гос. статистики, Территор. орган Федер. службы гос. статистики по Иркут. обл. (Иркутскстат). - Иркутск : Иркутскстат, 2017. - 32 с. : табл. ; 20,5 см. - 5 экз.

37. Сукосян, Владимир Богданович. Азбука для взрослых / В. Б. Сукосян ; худож. С. Н. Шоболов ; фот.: А. В. Куприянов, И. А. Новожилова, А. В. Куприянова. - Иркутск : Форвард, 2016. - 159 с. : фот. цв., рис. ; 30,5 см. - 150 экз.

38. Техническая оснащенность сельского хозяйства. 2016 : статистический сборник / Федер. служба гос. статистики, Территор. орган Федер. службы гос. статистики по Иркут. обл. (Иркутскстат). - Иркутск : Иркутскстат, 2017. - 35 с. : табл., граф. ; 20,5 см. - 5 экз.

39. Тулунские встречи Валентина Распутина. Впечатления. Воспоминания. Интервью / авт. проекта, сост., ред. В. В. Козлов. - Иркутск : Сибирь, 2017. - 96 с. : фот. цв. ; 21 см. - 500 экз.

40. Устиненко, Василий. Грани моей судьбы / В. Устиненко. - Иркутск : На Чехова, 2017- .

Кн. 1. - 2017. - 175 с. : ил. ; 20,5 см. - Библиография: с. 175. - 50 экз.

41. Усть-Удинский район / авт.-сост. А. В. Лобов ; редкол. А. В. Сохарева [и др.] ; Усть-Удин. район. краевед. музей. - Усть-Уда : Усть-Удинский районный краеведческий музей, 2016. - 131 с. : фот. цв., фот. ; 30 см. - 300 экз.

42. Фетисов, Иван Васильевич. (журналист, писатель ; 1926-2013). Тепло погасшего костра : повести и рассказы / И. В. Фетисов. - Иркутск : Форвард, 2016. - 479 с. ; 20,5 см. - 1000 экз.

43. Фетисов, Николай Васильевич. Идинский острог. Село Верхнеострожное. Село Каменка : очерки по истории родного села / Н. В. Фетисов, Н. Г. Малеев. - Иркутск : Оперативная типография «На Чехова», 2017- .

Кн. 2. - 2017. - 159 с. : цв. ил., ил., табл. ; 25,5 см. - Библиография: с. 151-158 (147 названий). - 300 экз.

44. Численность населения на 1 января 2017 : статистический бюллетень / Федер. служба гос. статистики, Территор. орган Федер. службы гос. статистики по Иркут. обл. (Иркутскстат). - Иркутск : Иркутскстат, 2017. - 75 с. : табл. ; 20,5 см. - 11 экз.

45. Шпукова, Галина Георгиевна. Мыслей листопад : короткие стихи / Г. Г. Шпукова. - Ангарск : Фонд поддержки социальных и благотворительных программ, 2017. - 207 с. ; 15 см. - 100 экз.

46. Яманов, Сергей Федорович. Ключи от неба. Угол выстреливания... : 100-летию Великой Октябрьской социалистической революции и, защищавшим ее исторические завоевания, ветеранам войск ПВО СССР, а также воинам Воздушно-космических сил Российской Федерации посвящаю данную книгу / С. Ф. Яманов. - Иркутск : Форвард, [2015]- .

Кн. 3. - 2017. - 191 с. : ил. ; 20,5 см. - 200 экз.

МИНИСТЕРСТВО ПО РЕГУЛИРОВАНИЮ КОНТРАКТНОЙ СИСТЕМЫ В СФЕРЕ ЗАКУПОК ИРКУТСКОЙ ОБЛАСТИ

П Р И К А З

12.05.2017 Иркутск № 11-мпр

О внесении изменений в Положение о комиссиях по осуществлению закупок товаров, работ, услуг для обеспечения государственных нужд Иркутской области

Руководствуясь Положением о министерстве по регулированию контрактной системы в сфере закупок Иркутской области, утвержденным постановлением Правительства Иркутской области от 12 августа 2013 года № 301-пп,

П Р И К А З Ы В А Ю:

1. Внести в Положение о комиссиях по осуществлению закупок товаров, работ, услуг для обеспечения государственных нужд Иркутской области, утвержденное приказом министерства по регулированию контрактной системы в сфере закупок Иркутской области от 15 июня 2015 года № 9-мпр следующие изменения:

в пункте 3:

в абзаце втором слова «в Положении о министерстве по регулированию контрактной системы в сфере закупок Иркутской области, утвержденном постановлением Правительства Иркутской области от 13 августа 2013 года № 301-пп» заменить словами «в подпунктах 1-7 пункта 1 Положения о министерстве по регулированию контрактной системы в сфере закупок Иркутской области, утвержденного постановлением Правительства Иркутской области от 12 августа 2013 года № 301-пп»;

абзац четвертый изложить в следующей редакции:

«единая информационная система в сфере закупок (далее - единая информационная система) - совокупность информации, указанной в части 3 статьи 4 Федерального закона № 44-ФЗ и содержащейся в базах данных, информационных технологий и технических средств, обеспечивающих формирование, обработку, хранение такой информации, а также ее предоставление с использованием официального сайта единой информационной системы в информационно-телекоммуникационной сети «Интернет».;

в пункте 5 слова «для обеспечения нужд заказчиков» исключить;

в пункте 9 слова «для муниципальных заказчиков, муниципальных бюджетных учреждений, государственных автономных учреждений, государственных унитарных предприятий, юридических лиц, не являющихся государственными или муниципальными учреждениями, государственными или муниципальными унитарными предприятиями заказчиков, министерства по регулированию, в соответствии с законодательством РФ» заменить словами «для заказчиков, министерства по регулированию контрактной системы в сфере закупок Иркутской области»;

в пункте 11 слова «уполномоченный орган» заменить словом «министерство», слова «уполномоченного органа» заменить словом «министерства»;

в пункте 12 слова «уполномоченного органа» заменить словом «министерства»;

в пункте 13 слова «уполномоченного органа» заменить словом «министерства»;

в пункте 14 слова «уполномоченного органа» заменить словом «министерства»;

в подпункте 5 пункта 28 слова «уполномоченного органа» заменить словом «министерства»;

в подпункте 11 пункта 29 слова «уполномоченного органа» заменить словом «министерства»;

в пункте 30:

в абзаце первом цифры «29, 30» заменить цифрами «28, 29»;

в подпункте 4 слова «уполномоченного органа» заменить словом «министерства»;

в подпункте 5 пункта 31 слова «уполномоченного органа» заменить словом «министерства»;

в подпункте 9 пункта 33 слова «уполномоченного органа» заменить словом «министерства»;

в подпункте 15 пункта 34 слова «уполномоченного органа» заменить словом «министерства»;

в подпункте 18 пункта 35 слова «уполномоченного органа» заменить словом «министерства»;

в подпункте 10 пункта 36 слова «уполномоченного органа» заменить словом «министерства».

2. Настоящий приказ подлежит официальному опубликованию в общественно-политической газете «Областная».

Министр по регулированию контрактной системы
в сфере закупок Иркутской области
М.Е. Авдеев

МИНИСТЕРСТВО ЖИЛИЩНОЙ ПОЛИТИКИ, ЭНЕРГЕТИКИ И ТРАНСПОРТА ИРКУТСКОЙ ОБЛАСТИ

П Р И К А З

28 апреля 2017 года Иркутск № 73-мпр

О внесении изменения в пункт 1 приказа министерства жилищной политики, энергетики и транспорта Иркутской области от 3 февраля 2015 года № 1-мпр

Руководствуясь статьей 21 Устава Иркутской области:

1. Внести в пункт 1 приказа министерства жилищной политики, энергетики и транспорта Иркутской области от 3 февраля 2015 года № 1-мпр «О перечне должностных лиц, уполномоченных составлять протоколы об административных правонарушениях» изменение, изложив его в следующей редакции:

«1. Утвердить перечень следующих должностных лиц министерства жилищной политики, энергетики и транспорта Иркутской области (далее - министерство), уполномоченных составлять протоколы об административных правонарушениях, рассмотрение дел о которых в соответствии с законодательством отнесено к полномочиям министерства:

1) министр жилищной политики, энергетики и транспорта Иркутской области;

2) первый заместитель министра жилищной политики, энергетики и транспорта Иркутской области;

3) заместитель министра – начальник управления водного, воздушного, железнодорожного транспорта и связи министерства;

4) начальник управления автомобильного транспорта министерства;

5) начальник отдела контроля в управлении автомобильного транспорта министерства;

6) ведущий советник отдела контроля в управлении автомобильного транспорта министерства.».

2. Настоящий приказ подлежит официальному опубликованию и размещению на официальном сайте министерства жилищной политики, энергетики и транспорта Иркутской области в информационно-телекоммуникационной сети «Интернет».

Министр жилищной политики, энергетики и транспорта Иркутской области
А.М. Сулейменов

СЛУЖБА ВЕТЕРИНАРИИ ИРКУТСКОЙ ОБЛАСТИ

ПРИКАЗ

от 27 апреля 2017 года Иркутск № 24-спр

Об установлении ограничительных мероприятий (карантина) по варроатозу на территории Иркутской области

В целях ликвидации очага и недопущения распространения на территории Иркутской области заболевания варроатоз, выявленного у пчелиной семьи, принадлежащей владельцу Соботович Татьяне Александровне, проживающей по адресу: Иркутская область, Аларский район, с. Берестенниково, ул. Колхозная, 5, в соответствии со статьей 17 Закона Российской Федерации от 14 мая 1993 года № 4979-1 «О ветеринарии», на основании экспертизы ветеринарной диагностической лаборатории областного государственного бюджетного учреждения Черемховская станция по борьбе с болезнями животных № 712 от 12 апреля 2017 года, руководствуясь подпунктом 11, пункта 7 Положения о службе ветеринарии Иркутской области, утвержденного Постановлением Правительства Иркутской области № 395/174-пп от 29 декабря 2009 года,

П Р И К А З Ы В А Ю:

1. Установить ограничительные мероприятия (карантин) по варроатозу пчел на территории земельного участка, расположенного по адресу: Иркутская область, Аларский район, с. Берестенниково, ул. Колхозная, 5, на срок до 1 июня 2018 года.

2. На период действия ограничительных мероприятий (карантина) по варроатозу пчел запретить на территории земельного участка, расположенного по адресу, указанному в пункте 1 настоящего приказа:

а) кочевку пчелиных семей;

б) перестановку сотов с расплодом из одной семьи в другую;

в) межхозяйственные связи, в том числе не допускать слета роев;

3. Начальнику ОГБУ «Черемховская СББЖ» (Белобородову А.В.):

3.1. Разработать и осуществить комплекс специальных мероприятий, направленных на ликвидацию очага варроатоза пчел и недопущение распространения данного заболевания на территории Иркутской области.

3.2. Довести настоящий приказ до Соботович Татьяны Александровны.

Временно замещающий должность руководителя службы –
главного государственного ветеринарного инспектора
Иркутской области
Н.А. Лазарев

ЗАКОНОДАТЕЛЬНОЕ СОБРАНИЕ ИРКУТСКОЙ ОБЛАСТИ

ПОСТАНОВЛЕНИЕ

18.05.2017 № 50/38-ЗС

Об одобрении предложения о переименовании географического объекта, расположенного в Осинском районе Иркутской области

Рассмотрев внесенное в соответствии с Законом Иркутской области от 21 июня 2013 года № 41-ОЗ «О порядке рассмотрения Законодательным Собранием Иркутской области предложений о присвоении наименований географическим объектам или о переименовании географических объектов» Думой муниципального образования «Майск» Осинского района Иркутской области предложение о переименовании географического объекта, расположенного в Осинском районе Иркутской области, документы, обосновывающие указанное предложение, расчеты необходимых затрат, заключение исполняющего обязанности Губернатора Иркутской области от 23 января 2017 года № 02-01-238/17, информацию управления Федеральной службы государственной регистрации, кадастра и картографии по Иркутской области от 23 января 2017 года № 08-1678, решение Думы муниципального образования «Осинский район» Иркутской области от 22 февраля 2017 года № 149, итоговый протокол выявления мнения населения Иркутской области о предложении Думы муниципального образования «Майск» Осинского района Иркутской области о переименовании географического объекта, расположенного в Осинском районе Иркутской области, утвержденный решением комитета по законодательству о государственном строительстве области и местном самоуправлении Законодательного Собрания Иркутской области от 04.05.2017 № 02/172-р, руководствуясь статьей 9 Федерального закона от 18 декабря 1997 года № 152-ФЗ «О наименованиях географических объектов», статьей 47 Устава Иркутской области, Законом Иркутской области от 26 декабря 2016 года № 126-ОЗ «О преобразовании деревни Майская Осинского района Иркутской области», статьей 6 Закона Иркутской области от 21 июня 2013 года № 41-ОЗ «О порядке рассмотрения Законодательным Собранием Иркутской области предложений о присвоении наименований географическим объектам или о переименовании географических объектов», Законодательное Собрание Иркутской области

ПОСТАНОВЛЯЕТ:

1. Одобрить предложение Думы муниципального образования «Майск» Осинского района Иркутской области о переименовании села Майская, расположенного в Осинском районе Иркутской области, в село Майск.

2. Направить настоящее постановление с предложением Думы муниципального образования «Майск» Осинского района Иркутской области о переименовании географического объекта, расположенного в Осинском районе Иркутской области, документами, обосновывающими указанное предложение, и расчетами необходимых затрат на экспертизу в уполномоченный федеральный орган исполнительной власти – Федеральную службу государственной регистрации, кадастра и картографии.

3. Данное постановление подлежит официальному опубликованию в общественно-политической газете «Областная», в сетевом издании «Официальный интернет-портал правовой информации Иркутской области» (www.ogirk.ru), а также на «Официальном интернет-портале правовой информации» (www.pravo.gov.ru).

Председатель
Законодательного Собрания
Иркутской области
С.Ф. Брилка

ЗАКОНОДАТЕЛЬНОЕ СОБРАНИЕ ИРКУТСКОЙ ОБЛАСТИ

ПОСТАНОВЛЕНИЕ

18.05.2017 № 50/37-ЗС

О внесении изменений в Регламент Законодательного Собрания Иркутской области

В соответствии с пунктом 3 статьи 5 Федерального закона от 6 ок-тября 1999 года № 184-ФЗ «Об общих принципах организации законодательных (представительных) и исполнительных органов государственной власти субъектов Российской Федерации», статьей 86 Регламента Законодательного Собрания Иркутской области Законодательное Собрание Иркутской области

ПОСТАНОВЛЯЕТ:

1. Внести в Регламент Законодательного Собрания Иркутской области следующие изменения:

1) часть 4 статьи 107 дополнить абзацем следующего содержания:

«Подготовленный к внесению в Государственную Думу Федерального Собрания Российской Федерации проект федерального закона предварительно направляется Законодательным Собранием на рассмотрение Совета законодателей Российской Федерации при Федеральном Собрании Российской Федерации.»;

2) в статье 134:

часть 2 изложить в следующей редакции:

«2. В соответствии с Законом Иркутской области от 7 октября 2009 года № 69/35-оз «Об Уполномоченном по правам человека в Иркутской области» предложения по кандидатурам на должность Уполномоченного по правам человека в Иркутской области вправе вносить Губернатор Иркутской области, группы депутатов Законодательного Собрания численностью не менее одной трети от установленного Уставом Иркутской области числа депутатов Законодательного Собрания, депутатские фракции в Законодательном Собрании, представительные органы городских округов Иркутской области, муниципальных районов Иркутской области, Общественная палата Иркутской области.»;

часть 3 изложить в следующей редакции:

«3. К обращению, содержащему предложение по кандидатуре на должность Уполномоченного по правам человека в Иркутской области, прилагаются документы (материалы), указанные в части 3 статьи 5 Закона Иркутской области от 7 октября 2009 года № 69/35-оз «Об Уполномоченном по правам человека в Иркутской области.»;

3) в части 1 статьи 135 слова «выдвинутые в установленном поряд-ке» заменить словами «выдвинутые и согласованные с Уполномоченным по правам человека в Российской Федерации в установленном порядке».

2. Настоящее постановление вступает в силу с момента его принятия.

3. Данное постановление подлежит официальному опубликованию в общественно-политической газете «Областная», в сетевом издании «Официальный интернет-портал правовой информации Иркутской области» (www.ogirk.ru), а также на «Официальном интернет-портале правовой информации» (www.pravo.gov.ru).

Председатель
Законодательного Собрания
Иркутской области
С.Ф. Брилка

ЗАКОНОДАТЕЛЬНОЕ СОБРАНИЕ ИРКУТСКОЙ ОБЛАСТИ

ПОСТАНОВЛЕНИЕ

18.05.2017 № 50/40-ЗС

Об утверждении Положения о транспортном обеспечении деятельности Законодательного Собрания Иркутской области

В целях упорядочения использования служебного транспорта, обеспечения эффективного использования средств областного бюджета, в соответствии со статьей 23 Закона Иркутской области от 13 декабря 2010 года № 125-ОЗ «О государственных должностях Иркутской области», статьей 20 Закона Иркутской области от 4 апреля 2008 года № 2-оз «Об отдельных вопросах государственной гражданской службы Иркутской области», руководствуясь статьей 47 Устава Иркутской области, Законодательное Собрание Иркутской области

ПОСТАНОВЛЯЕТ:

1. Утвердить Положение о транспортном обеспечении деятельности Законодательного Собрания Иркутской области (прилагается).

2. Настоящее постановление вступает в силу с момента его офици-ального опубликования и распространяется на правоотношения, возник-шие с 1 апреля 2017 года.

3. С момента вступления в силу настоящего постановления при-знать утратившими силу:

1) постановление Законодательного Собрания Иркутской области от 16.12.2016 № 46/45-ЗС «Об утверждении Положения о транспортном обслуживании лиц, замещающих государственные должности Иркутской области, предусмотренные пунктами 2 – 6 части 2 статьи 2 Закона Иркутской области от 13 декабря 2010 года № 125-ОЗ «О государственных должностях Иркутской области», государственных гражданских служащих Иркутской области, замещающих должности в аппарате Законодательного Собрания Иркутской области, обеспечиваемом в связи с исполнением ими должностных обязанностей»;

2) постановление Законодательного Собрания Иркутской области от 15.02.2017 № 47/47-ЗС «О внесении изменения в Положение о транспортном обслуживании лиц, замещающих государственные должности Иркутской области, предусмотренные пунктами 2 – 6 части 2 статьи 2 Закона Иркутской области от 13 декабря 2010 года № 125-ОЗ «О государственных должностях Иркутской области», государственных гражданских служащих Иркутской области, замещающих должности в аппарате Законодательного Собрания Иркутской области, обеспечиваемом в связи с исполнением ими должностных обязанностей»;

3) постановление Законодательного Собрания Иркутской области от 19.04.2017 № 49/35-ЗС «О внесении изменений в Положение о транспортном обслуживании лиц, замещающих государственные должности Иркутской области, предусмотренные пунктами 2 – 6 части 2 статьи 2 Закона Иркутской области от 13 декабря 2010 года № 125-ОЗ «О государственных должностях Иркутской области», государственных гражданских служащих Иркутской области, замещающих должности в аппарате Законодательного Собрания Иркутской области, обеспечиваемом в связи с исполнением ими должностных обязанностей».

4. Данное постановление подлежит официальному опубликованию в общественно-политической газете «Областная», в сетевом издании «Официальный интернет-портал правовой информации Иркутской области» (www.ogirk.ru), а также на «Официальном интернет-портале правовой информации» (www.pravo.gov.ru).

Председатель
Законодательного Собрания
Иркутской области
С.Ф. Брилка

Утверждено
постановлением
Законодательного Собрания
Иркутской области
от 18.05.2017 № 50/40-ЗС

ПОЛОЖЕНИЕ
о транспортном обеспечении деятельности
Законодательного Собрания Иркутской области

I. Общие положения

1. Настоящее Положение в соответствии с Федеральным законом от 6 октября 1999 года № 184-ФЗ «Об общих принципах организации законодательных (представительных) и исполнительных органов государственной власти субъектов Российской Федерации», Трудовым кодексом Российской Федерации, Уставом Иркутской области, Законом Иркутской области от 8 июня 2009 года № 30-оз «О Законодательном Собрании Иркутской области», Законом Иркутской области от 13 декабря 2010 года № 125-ОЗ «О государственных должностях Иркутской области», Законом Иркутской области от 8 июня 2009 года № 31-оз «О статусе депутата Законодательного Собрания Иркутской области», Положением об аппарате Законодательного Собрания Иркутской области, утвержденным постановлением Законодательного Собрания Иркутской области от 17.02.2016 № 35/38-ЗС, определяет порядок и условия обеспечения служебным автомобильным транспортом (далее – автотранспортное обеспечение) в целях исполнения должностных обязанностей:

1) лиц, замещающих государственные должности Иркутской области, предусмотренные пунктами 2 – 6 части 2 статьи 2 Закона Иркутской области от 13 декабря 2010 года № 125-ОЗ «О государственных должностях Иркутской области»;

2) государственных гражданских служащих Иркутской области, замещающих должности областной гражданской службы в аппарате Законодательного Собрания Иркутской области;

3) лиц, замещающих должности, не относящиеся к должностям государственной гражданской службы Иркутской области, и вспомогательного персонала в аппарате Законодательного Собрания Иркутской области.

2. Автотранспортное обеспечение осуществляется в пределах объе-мов лимитов бюджетных обязательств, выделенных на эти цели по бюд-жетной смете Законодательного Собрания Иркутской области на очередной финансовый год, и в пределах совокупного ежемесячного лимита пробега служебного автотранспорта.

3. Организация автотранспортного обеспечения осуществляется отделом государственных закупок и материально-технического обеспечения аппарата Законодательного Собрания Иркутской области под непосредственным руководством руководителя аппарата Законодательного Собрания Иркутской области.

4. В целях применения настоящего Положения используются сле-дующие термины:

1) закрепленный автотранспорт – служебный автотранспорт, обслуживающий на постоянной основе лиц, замещающих государственные должности Иркутской области, предусмотренные пунктами 2 – 4, 6 части 2 статьи 2 Закона Иркутской области от 13 декабря 2010 года № 125-ОЗ «О государственных должностях Иркутской области» (далее – должностные лица);

2) линейный автотранспорт – служебный автотранспорт, используемый для поездок в рабочие дни в период с 9 часов 00 минут до 18 часов 00 минут;

3) дежурный автотранспорт – служебный автотранспорт, используемый для поездок в рабочие, выходные и праздничные нерабочие дни в период с 8 часов 00 минут до 22 часов 00 минут;

4) место работы – место нахождения Законодательного Собрания Иркутской области;

5) место жительства – место постоянного, или преимущественного, или фактического проживания должностного лица. При предоставлении служебного жилого помещения в соответствии с постановлением Законо-дательного Собрания Иркутской области от 16.09.2009 № 14/45-ЗС «Об утверждении Положения о порядке и условиях реализации права депутата Законодательного Собрания Иркутской области на служебное жилое помещение» местом жительства признается предоставленное служебное жилое помещение.

5. Должностное лицо, которому был предоставлен служебный автотранспорт, контролирует использование его в соответствии с настоящим Положением, подписывает путевые листы и отвечает за достоверность сведений, содержащихся в путевых листах.

6. Совокупный ежемесячный лимит пробега служебного автотранспорта составляет 64 000 километров, исходя из расчета на каждую единицу автотранспорта не более 4 000 километров.

Выезд единицы служебного автотранспорта сверх 4 000 километров производится на основании распоряжения председателя Законодательного Собрания Иркутской области в пределах установленного настоящим пунктом совокупного ежемесячного лимита пробега служебного автотранспорта. Контроль за соблюдением совокупного ежемесячного лимита пробега служебного автотранспорта осуществляет отдел учета и отчетности аппарата Законодательного Собрания Иркутской области.

II. Порядок использования закрепленного автотранспорта в рабочие дни

7. Закрепленный за должностными лицами автотранспорт используется для поездок в рабочие дни:

1) в границах города Иркутска;

2) от места жительства до места работы и от места работы до места жительства в пределах 80 километров в каждом направлении от границы города Иркутска;

3) на основании распоряжения председателя Законодательного Собрания Иркутской области.

8. Закрепленный автотранспорт не предоставляется по заявкам должностных лиц, находящихся в служебной командировке за пределами Иркутской области или временно не исполняющих свои должностные обязанности.

На основании служебной записки должностного лица, согласованной с председателем Законодательного Собрания Иркутской области, закрепленный автотранспорт может быть использован как линейный и (или) дежурный автотранспорт.

III. Порядок использования закрепленного автотранспорта в выходные и праздничные нерабочие дни

9. Использование закрепленного автотранспорта для поездок в вы-ходные и праздничные нерабочие дни осуществляется на основании рас-поряжения председателя Законодательного Собрания Иркутской области по письменным заявкам, поданным на рассмотрение председателю Законодательного Собрания Иркутской области.

10. В письменной заявке должны быть указаны цель поездки, дата мероприятия и примерное время использования закрепленного автотранспорта.

11. Письменные заявки на использование закрепленного автотранспорта в выходные дни подаются на рассмотрение председателю Законодательного Собрания Иркутской области не позднее 15.00 часов четверга этой же недели.

12. При возникновении объективных оснований, о которых должностному лицу стало известно после наступления срока, установленного пунктом 11 настоящего Положения, письменная заявка на использование закрепленного автотранспорта в выходные дни с необходимым обоснованием направляется на рассмотрение председателю Законодательного Собрания Иркутской области, но не позднее 15.00 часов пятницы этой же недели.

При наличии объективных оснований председатель Законодательного Собрания Иркутской области вправе принять решение о выделении закрепленного автотранспорта в выходные дни.

13. Письменные заявки на использование закрепленного автотранспорта в праздничные нерабочие дни подаются на рассмотрение председателю Законодательного Собрания Иркутской области не позднее 15.00 часов предпоследнего рабочего дня.

14. При возникновении объективных оснований, о которых должностному лицу стало известно после наступления срока, установленного пунктом 13 настоящего Положения, письменная заявка на использование закрепленного автотранспорта в праздничные нерабочие дни с необходимым обоснованием направляется на рассмотрение председателю Законодательного Собрания Иркутской области, но не позднее 15.00 часов последнего рабочего дня.

При наличии объективных оснований председатель Законодательного Собрания Иркутской области вправе принять решение о выделении закрепленного автотранспорта в праздничные нерабочие дни.

IV. Порядок использования линейного и дежурного автотранспорта

15. Линейный автотранспорт предоставляется в рабочие дни в период с 9 часов 00 минут до 18 часов 00 минут по устному обращению (по телефону) к инженеру 1 разряда отдела государственных закупок и материально-технического обеспечения аппарата Законодательного Собрания Иркутской области.

16. Дежурный автотранспорт предоставляется в рабочие дни в период с 8 часов 00 минут до 22 часов 00 минут по устному обращению (по телефону) к инженеру 1 разряда отдела государственных закупок и материально-технического обеспечения аппарата Законодательного Собрания Иркутской области.

17. Дежурный автотранспорт предоставляется в выходные и праздничные нерабочие дни в порядке, установленном разделом 3 настоящего Положения.

18. Лицо, которому был предоставлен линейный или дежурный автотранспорт, контролирует использование его в соответствии с настоящим Положением, подписывает путевые листы и отвечает за достоверность сведений, содержащихся в путевых листах.

ЗАКОНОДАТЕЛЬНОЕ СОБРАНИЕ ИРКУТСКОЙ ОБЛАСТИ

ПОСТАНОВЛЕНИЕ

17.05.2017 № 50/2-ЗС

О привлечении к исполнению обязанностей мирового судьи Иркутской области

Рассмотрев представление врио председателя Иркутского областного суда Трапезникова П.В. о привлечении к исполнению обязанностей мирового судьи Иркутской области, ознакомившись с учетно-характеризующими документами и материалами, руководствуясь статьей 7.1 Закона Российской Федерации от 26 июня 1992 года № 3132-1 «О статусе судей в Российской Федерации», Законодательное Собрание Иркутской области

ПОСТАНОВЛЯЕТ:

1. Привлечь к исполнению обязанностей мирового судьи судебного участка № 23 Ленинского района г. Иркутска на период длительного отсутствия мирового судьи сроком до одного года Курдюкову Ларису Владимировну – мирового судью судебного участка № 72 Нижнеилимского района Иркутской области, пребывающую в почетной отставке.

2. Данное постановление подлежит официальному опубликованию в общест-венно-политической газете «Областная», в сетевом издании «Официальный интернет-портал правовой информации Иркутской области» (www.ogirk.ru), а также на «Официальном интернет-портале правовой информации» (www.pravo.gov.ru).

Председатель Законодательного Собрания
Иркутской области
С.Ф. Брилка

МИНИСТЕРСТВО СЕЛЬСКОГО ХОЗЯЙСТВА ИРКУТСКОЙ ОБЛАСТИ

П Р И К А З

21 апреля 2017 года **№ 40-мпр**

Иркутск

Об утверждении ставки субсидии из областного бюджета за счет средств федерального бюджета на оказание несвязанной поддержки в области развития производства овощей открытого грунта в 2017 году

В целях поддержки сельскохозяйственного производства в Иркутской области, в соответствии с подпунктом 2 пункта 13 Положения о предоставлении субсидий из областного бюджета за счет средств федерального бюджета в целях возмещения затрат в связи с производством и (или) переработкой (в том числе на арендованных основных средствах) сельскохозяйственной продукции, выполнением работ и оказанием услуг в области сельского хозяйства, утвержденного постановлением Правительства Иркутской области от 11 марта 2013 года № 78-пп, руководствуясь статьей 21 Устава Иркутской области,

П Р И К А З Ы В А Ю:

1. Утвердить ставку субсидии на оказание несвязанной поддержки в области развития производства овощей открытого грунта в размере 3 897,618639 рублей на 1 га посевной площади, занятой овощами открытого грунта в 2016 году, исходя из:

- 2,5 процентов от объема бюджетных ассигнований за счет средств областного бюджета на текущий финансовый год на оказание несвязанной поддержки сельскохозяйственным товаропроизводителям в области растениеводства, в области производства семенного картофеля, семян овощных культур открытого грунта, семян кукурузы, семян подсолнечника, семян сахарной свеклы и овощей открытого грунта в сумме 133 077 800,00 рублей.

Для сельскохозяйственных товаропроизводителей осуществляющих свою деятельность в Жигаловском, Качугском, Усть-Удинском, Балаганском, Чунском, Ольхонском, Баяндаевском районах, ставка субсидий повышается на 30 процентов, и составляет 5 066,9042307 рублей.

Для сельскохозяйственных товаропроизводителей, осуществляющих свою деятельность в Катангском, Бодайбинском, Братском, Казачинско-Ленском, Киренском, Мамско-Чуйском, Нижнеилимском, Усть-Илимском, Усть-Кутском районах, ставка субсидий повышается на 60 процентов, и составляет 6 236,1898224 рублей.

2. Настоящий приказ подлежит официальному опубликованию в общественно-политической газете «Областная».

3. Настоящий приказ вступает в силу через десять календарных дней после дня его официального опубликования.

Министр сельского хозяйства Иркутской области
И.П. Сумароков

СЛУЖБА ПО ТАРИФАМ ИРКУТСКОЙ ОБЛАСТИ

П Р И К А З

23 мая 2017 года **Иркутск** **№ 79-спр**

Об установлении тарифов на тепловую энергию, поставляемую потребителям ООО «Управление жилищно-коммунальными системами» (ИНН 3810064110)

В соответствии с Федеральным законом от 27 июля 2010 года № 190-ФЗ «О теплоснабжении», постановлением Правительства Российской Федерации от 22 октября 2012 года № 1075 «О ценообразовании в сфере теплоснабжения», руководствуясь Положением о службе по тарифам Иркутской области, утвержденным постановлением Правительства Иркутской области от 7 июня 2012 года № 303-пп, учитывая итоги рассмотрения данного вопроса на заседании Правления службы по тарифам Иркутской области 19 мая 2017 года,

П Р И К А З Ы В А Ю:

1. Установить тарифы на тепловую энергию, поставляемую потребителям ООО «Управление жилищно-коммунальными системами» (ИНН 3810064110), с календарной разбивкой согласно приложению.

2. Тарифы, установленные в пункте 1 настоящего приказа, действуют с 26 мая 2017 года по 31 декабря 2017 года.

3. Компенсацию выпадающих доходов ООО «Управление жилищно-коммунальными системами» (ИНН 3810064110) от реализации населению тепловой энергии для целей отопления по тарифам, не обеспечивающим возмещение экономически обоснованных расходов, осуществлять за счет средств областного бюджета, предусмотренных в законе Иркутской области об областном бюджете на соответствующий финансовый год.

4. Признать утратившими силу с 26 мая 2017 года:

1) приказ службы по тарифам Иркутской области от 5 ноября 2015 года № 333-спр «Об установлении долгосрочных тарифов на тепловую энергию, поставляемую потребителям ООО «Управление жилищно-коммунальными системами»;

2) пункт 27 приказа службы по тарифам Иркутской области от 19 ноября 2015 года № 361-спр «О внесении изменений в отдельные приказы службы по тарифам Иркутской области»;

3) приказ службы по тарифам Иркутской области от 19 августа 2016 года № 166-спр «О внесении изменений в приказ службы по тарифам Иркутской области от 5 ноября 2015 года № 333-спр»;

4) пункт 24 приказа службы по тарифам Иркутской области от 20 декабря 2016 года № 494-спр «О внесении изменений в отдельные приказы службы по тарифам Иркутской области».

5. Настоящий приказ подлежит официальному опубликованию.

Временно замещающая должность руководителя службы
И.Ю. Веключ

Приложение
к приказу службы по тарифам Иркутской области от 23 мая 2017 года № 79-спр

**ТАРИФЫ
НА ТЕПЛОВУЮ ЭНЕРГИЮ, ПОСТАВЛЯЕМУЮ ПОТРЕБИТЕЛЯМ
ООО «УПРАВЛЕНИЕ ЖИЛИЩНО-КОММУНАЛЬНЫМИ СИСТЕМАМИ»
(ИНН 3810064110)**

Наименование регулируемой организации	Вид тарифа	Период действия	Вода
ООО «Управление жилищно-коммунальными системами»	Для потребителей, в случае отсутствия дифференциации тарифов по схеме подключения		
	одноставочный тариф, руб./Гкал (без учета НДС)	с 26.05.2017 по 30.06.2017	2 568,05
		с 01.07.2017 по 31.12.2017	2 568,05
	Население		
	одноставочный тариф, руб./Гкал (с учетом НДС)	с 26.05.2017 по 30.06.2017	1 868,96
		с 01.07.2017 по 31.12.2017	1 981,09

Начальник управления регулирования тарифов (цен) в сфере теплоснабжения службы по тарифам Иркутской области
З.С. Крынина

ИЗВЕЩЕНИЕ

В № 55 (1665) от 24 мая 2017 года общественно-политической газеты «Областная» из-за технического сбоя макет СК «Колымская» на стр. 16 вышел без пометки «Реклама». Приносим свои извинения.

МИНИСТЕРСТВО ОБРАЗОВАНИЯ ИРКУТСКОЙ ОБЛАСТИ

П Р И К А З

7 апреля 2017 года **№ 25-мпр**

Иркутск

О признании утратившим силу приказа министерства образования Иркутской области от 7 сентября 2015 года № 72-мпр

В соответствии со статьей 21 Устава Иркутской области, статьей 13 Закона Иркутской области от 12 января 2010 года № 1-оз «О правовых актах Иркутской области и правотворческой деятельности в Иркутской области», руководствуясь Положением о министерстве образования Иркутской области, утвержденном постановлением Правительства Иркутской области от 29 декабря 2009 года № 391/170-пп,

П Р И К А З Ы В А Ю:

1. Признать утратившим силу приказ министерства образования Иркутской области от 7 сентября 2015 года № 72-мпр «Об утверждении перечня должностей»

2. Настоящий приказ вступает в силу через десять календарных дней после дня его официального опубликования.

Министр образования Иркутской области
В.В. Перегудова

ИНФОРМАЦИОННОЕ СООБЩЕНИЕ

Межрегиональное территориальное управление Федерального агентства по управлению государственным имуществом в Иркутской области, Республике Бурятия и Забайкальском крае сообщает о проведении аукционов по продаже заложенного арестованного имущества:

15 июня 2017 г. в 10 часов местного времени:

Лот № 1 – нежилое здание площадью 50,5 кв.м. с земельным участком площадью 209 кв.м., категория земель: земли населенных пунктов, строительство магазина, по адресу: Иркутская обл., Иркутский р-н, с.Хомутово, ул.Сосновая, 27А. Правообладатель: Шемелина О.П. Обременение: арест, ипотека. Начальная цена 2 550 000 руб.

Лот № 2 – квартира общей площадью 30 кв.м. по адресу: г.Иркутск, мкр.Юбилейный, д.32, кв.5. Правообладатель: Северина А.Е. Обременение: арест, ипотека. Начальная цена 1 207 000 руб.

Задаток в размере 5% от начальной цены лота должен поступить на счет Межрегионального территориального управления одним платежом до 13 июня 2017 г. включительно. Окончательный срок приема заявок: 13 июня 2017 г., 16.00.

20 июня 2017 г. в 10 часов местного времени:

Лот № 7 – квартира общей площадью 31,7 кв.м. по адресу: г.Иркутск, ул.Освобождения, д.70, кв.4. Правообладатель: Стадлер М.А. Обременение: арест, ипотека. Начальная цена 589 600 руб.

Лот № 8 – квартира общей площадью 43,8 кв.м. по адресу: г.Иркутск, ул.Советская, д.176/181, кв.29. Правообладатель: Герлиц А.В. Обременение: арест, ипотека. Начальная цена 2 484 160 руб.

Лот № 9 – квартира общей площадью 54 кв.м. по адресу: г.Иркутск, ул.2-я Железнодорожная, д.30, кв.54. Правообладатель: Лаврентьев П.А. Обременение: арест, ипотека. Начальная цена 2 470 176 руб.

Лот № 10 – квартира общей площадью 72,2 кв.м. по адресу: г.Иркутск, ул.Баумана, д.216-а кв.44. Правообладатель: Константинов А.С. Обременение: арест, ипотека. Начальная цена 2 387 200 руб.

Лот № 11 – квартира общей площадью 19,7 кв.м. по адресу: Иркутская обл., г.Братск, ж.р.Центральный, ул.Комсомольская, д.33 кв.214. Правообладатель: Караваев В.Н. Обременение: арест, ипотека. Начальная цена 450 000 руб.

Лот № 12 – жилой дом общей площадью 152,6 кв.м. с земельным участком площадью 1273 кв.м. для ведения личного подсобного хозяйства, адрес: Иркутская обл., Иркутский р-н, д.Грановщина, ул.К.Лаврова, 32. Правообладатель: Тидеман Д.И. Обременение: арест, ипотека. Начальная цена 3 197 700 руб.

Лот № 13 – нежилое помещение общей площадью 110,3 кв.м. по адресу: Иркутская обл., г.Саянск, мн.Октябрьский, д.1. Правообладатель: Евсеева Т.А. Обременение: арест, ипотека. Начальная цена 2 199 479,20 руб.

Задаток в размере 5% от начальной цены лота должен поступить на счет Территориального управления одним платежом до 15 июня 2017 г. включительно. Окончательный срок приема заявок: 15 июня 2017 г., 16.00.

Аукционы проводятся открытыми как по составу участников, так и по форме подачи предложений. Аукцион состоится при наличии не менее 2 участников. Аукцион начинается с объявления начальной цены имущества, каждая последующая цена увеличивается на шаг аукциона, который остается неизменным на весь период аукциона. Участники заявляют о готовности купить имущество по заявленной цене поднятием карточки. При отсутствии предложений на повышение цены имущества, аукционист троекратно повторяет предложенную цену. Если после троекратного объявления заявленной цены ни один из участников не поднял карточку с предложением заявленной цены, аукцион завершается. Победителем аукциона признается участник, предложивший наиболее высокую цену за объект продажи, и названный аукционистом последним. Шаг аукциона устанавливается не более 5% от начальной цены каждого лота.

В день проведения торгов с Победителем подписывается Протокол о результатах торгов.

Для участия в аукционе необходимо подать заявку и внести задаток путем перечисления денежных средств по следующим реквизитам: Получатель – УФК по Иркутской области (МТУ Росимущества в Иркутской области, Республике Бурятия и Забайкальском крае, л/с 05341А53640) Отделение Иркутск г. Иркутск ИНН/КПП 3808214087/380801001 р/счет 40302810200001000001, БИК 042520001. К заявке прилагается следующий пакет документов: платежный документ, подтверждающий перечисление задатка, на основании заключенного с Межрегиональным территориальным управлением договора о задатке; нотариально заверенные копии учредительных документов и копия свидетельства о регистрации, бухгалтерский баланс на последнюю отчетную дату, протокол о назначении исполнительного органа, решение уполномоченного органа об участии в торгах (для юридических лиц); копия паспорта (для физических лиц); доверенность на лицо, уполномоченное действовать от имени заявителя при подаче заявки на участие в торгах представителем заявителя; опись документов (в двух экземплярах); иные необходимые документы. Договор о задатке заключается до момента перечисления Претендентом задатка.

Договор купли-продажи имущества заключается с победителем торгов не ранее чем через десять дней со дня подписания протокола о результатах торгов. В случае если арестованное недвижимое имущество является предметом залога, договор купли-продажи заключается в течение 5 дней с момента внесения покупной цены победителем торгов. Право собственности на объект продажи возникает у покупателя в соответствии с действующим законодательством РФ. Оформление права собственности осуществляется покупателем самостоятельно и за свой счет.

Аукционы проводятся в указанный в информационном сообщении день и час по адресу: г. Иркутск, ул. Российская, 17, каб. 429.

Ознакомиться с правоустанавливающими и иными документами на реализуемое имущество, образцами договора о задатке, протокола о результатах торгов, порядком проведения торгов, проектом договора купли-продажи имущества и подать заявку на участие в торгах можно по адресу организатора аукциона: г. Иркутск, ул. Российская, 17, кабинет 407, в рабочие дни с 09.00 до 13.00 и с 14.00 до 16.00.

Телефоны для справок: 8(3952) 33-54-74, 33-54-88.

СЛУЖБА ПО КОНТРОЛЮ И НАДЗОРУ В СФЕРЕ ОБРАЗОВАНИЯ ИРКУТСКОЙ ОБЛАСТИ

ПРИКАЗ

4 мая 2017 года **Иркутск** **№ 0006-спр**

О внесении изменений в приказ службы по контролю и надзору в сфере образования Иркутской области от 29 марта 2013 года № 0005-спр «Об утверждении Регламента»

В соответствии с законом Иркутской области от 12 января 2010 года № 1-оз «О правовых актах Иркутской области и правотворческой деятельности в Иркутской области», руководствуясь статьей 21 Устава Иркутской области, Положением о службе по контролю и надзору в сфере образования Иркутской области, утвержденным постановлением Правительства Иркутской области от 1 декабря 2011 года № 353-пп,

П Р И К А З Ы В А Ю:

1. Внести в Регламент деятельности службы по контролю и надзору в сфере образования Иркутской области, утвержденный приказом службы по контролю и надзору в сфере образования Иркутской области от 29 марта 2013 года № 0005-спр «Об утверждении Регламента» следующие изменения:

1) пункт 87 признать утратившим силу;

2) пункт 90 изложить в следующей редакции:

«90. Государственный учет правовых актов, изданных Службой, осуществляется отделом правового обеспечения, государственной гражданской службы и кадровой работы.».

2. Настоящий приказ вступает в силу со дня его официального опубликования.

Руководитель Н.К. Краснова

ИЗВЕЩЕНИЯ О СОГЛАСОВАНИИ ГРАНИЦ ЗЕМЕЛЬНЫХ УЧАСТКОВ

Кадастровый инженер Морозова Анастасия Геннадьевна, работающая в ООО «Геокадастр», номер квалификационного аттестата 38-11-350, почтовый адрес: 666352 Иркутская область, Усть-Удинский район, р.п.Усть-Уда, ул.Мира, 22-9, адрес электронной почты: u-uda_geokadastr@mail.ru, номер контактного телефона 89501440285, извещает участников общей долевой собственности совхоза «Усть-Удинский» о выполнении проекта межевания в отношении земельного участка, расположенного: Иркутская область, Усть-Удинский район, севернее д.Михайловщина, урочище Третий ручей, контур №ч.81

Кадастровый номер исходного земельного участка 38:19:020303:35, местоположение: Иркутская обл., р-н Усть-Удинский (сведения ГКН).

Заказчиком кадастровых работ является Лунев Александр Васильевич, почтовый адрес: 666352 Иркутская область, Усть-Удинский район, р.п.Усть-Уда, ул.Коммунаров, д.8.

Ознакомиться с проектом межевания земельного участка можно по адресу: 666352 Иркутская область, Усть-Удинский район, р.п.Усть-Уда, ул.Мира, 22-9, в течение 30 (тридцати) дней со дня опубликования настоящего извещения, понедельник-пятница с 9.00 до 17.00.

Возражения относительно размера и местоположения границ выделяемого земельного участка направлять в течение месяца со дня опубликования извещения по адресам: 666352 Иркутская область, Усть-Удинский район, р.п.Усть-Уда, ул.Мира, 22-9, Морозова Анастасия Геннадьевна; 666352 Иркутская область, Усть-Удинский район, р.п.Усть-Уда, ул.Мира, 22-9, Межрайонный отдел №7 филиала ФГБУ «ФКП Росреестра» по Иркутской области

При отсутствии возражений размеры и местоположение границ выделяемого земельного участка считаются согласованными.

Кадастровый инженер Морозова Анастасия Геннадьевна, работающая в ООО «Геокадастр», номер квалификационного аттестата 38-11-350, почтовый адрес: 666352 Иркутская область, Усть-Удинский район, р.п.Усть-Уда, ул.Мира, 22-9, адрес электронной почты: u-uda_geokadastr@mail.ru, номер контактного телефона 89501440285, извещает участников общей долевой собственности совхоза «Усть-Удинский» о выполнении проекта межевания в отношении земельного участка, расположенного: Иркутская область, Усть-Удинский район, северо-восточнее д.Михайловщина, урочище Половинка, контур №ч.137

Кадастровый номер исходного земельного участка 38:19:020303:35, местоположение: Иркутская обл., р-н Усть-Удинский (сведения ГКН).

Заказчиком кадастровых работ является Лунев Александр Васильевич, почтовый адрес: 666352 Иркутская область, Усть-Удинский район, р.п.Усть-Уда, ул.Коммунаров, д.8.

Ознакомиться с проектом межевания земельного участка можно по адресу: 666352 Иркутская область, Усть-Удинский район, р.п.Усть-Уда, ул.Мира, 22-9, в течение 30 (тридцати) дней со дня опубликования настоящего извещения, понедельник-пятница с 9.00 до 17.00.

Возражения относительно размера и местоположения границ выделяемого земельного участка направлять в течение месяца со дня опубликования извещения по адресам: 666352 Иркутская область, Усть-Удинский район, р.п.Усть-Уда, ул.Мира, 22-9, Морозова Анастасия Геннадьевна; 666352 Иркутская область, Усть-Удинский район, р.п.Усть-Уда, ул.Мира, 22-9, Межрайонный отдел №7 филиала ФГБУ «ФКП Росреестра» по Иркутской области.

При отсутствии возражений размеры и местоположение границ выделяемого земельного участка считаются согласованными.

Кадастровый инженер Морозова Анастасия Геннадьевна, работающая в ООО «Геокадастр», номер квалификационного аттестата 38-11-350, почтовый адрес: 666352 Иркутская область, Усть-Удинский район, р.п.Усть-Уда, ул.Мира, 22-9, адрес электронной почты: u-uda_geokadastr@mail.ru, номер контактного телефона 89501440285, извещает участников общей долевой собственности совхоза «Усть-Удинский» о выполнении проекта межевания в отношении земельного участка, расположенного: Иркутская область, Усть-Удинский район, севернее д.Михайловщина, урочище Первый ручей, контур №ч.92

Кадастровый номер исходного земельного участка 38:19:020303:35, местоположение: Иркутская обл., р-н Усть-Удинский (сведения ГКН).

Заказчиком кадастровых работ является Лунев Александр Васильевич, почтовый адрес: 666352 Иркутская область, Усть-Удинский район, р.п.Усть-Уда, ул.Коммунаров, д.8.

Ознакомиться с проектом межевания земельного участка можно по адресу: 666352 Иркутская область, Усть-Удинский район, р.п.Усть-Уда, ул.Мира, 22-9, в течение 30 (тридцати) дней со дня опубликования настоящего извещения, понедельник-пятница с 9.00 до 17.00.

Возражения относительно размера и местоположения границ выделяемого земельного участка направлять в течение месяца со дня опубликования извещения по адресам: 666352 Иркутская область, Усть-Удинский район, р.п.Усть-Уда, ул.Мира, 22-9, Морозова Анастасия Геннадьевна; 666352 Иркутская область, Усть-Удинский район, р.п.Усть-Уда, ул.Мира, 22-9, Межрайонный отдел №7 филиала ФГБУ «ФКП Росреестра» по Иркутской области.

При отсутствии возражений размеры и местоположение границ выделяемого земельного участка считаются согласованными.

Кадастровый инженер Морозова Анастасия Геннадьевна, работающая в ООО «Геокадастр», номер квалификационного аттестата 38-11-350, почтовый адрес: 666352 Иркутская область, Усть-Удинский район, р.п.Усть-Уда, ул.Мира, 22-9, адрес электронной почты: u-uda_geokadastr@mail.ru, номер контактного телефона 89501440285, извещает участников общей долевой собственности колхоза «им.Ленина» о выполнении проекта межевания в отношении земельного участка, расположенного: Иркутская область, Усть-Удинский район, юго-западнее с.Новая Уда, урочище «Луковое», контур №ч.126.

Кадастровый номер исходного земельного участка 38:19:050302:30, местоположение: Иркутская обл., р-н Усть-Удинский (сведения ГКН).

Заказчиками кадастровых работ являются:

- Меркурьева Тамара Павловна, почтовый адрес: 664080 Иркутская область, г.Иркутск, ул. Хомутовская, д.84/1.

Ознакомиться с проектом межевания земельных участков можно по адресу: 666352 Иркутская область, Усть-Удинский район, р.п.Усть-Уда, ул.Мира, 22-9, в течение 30 (тридцати) дней со дня опубликования настоящего извещения, понедельник-пятница с 9.00 до 17.00.

Возражения относительно размера и местоположения границ выделяемого земельного участка направлять в течение месяца со дня опубликования извещения по адресам: 666352 Иркутская область, Усть-Удинский район, р.п.Усть-Уда, ул.Мира, 22-9, Морозова Анастасия Геннадьевна; 666352 Иркутская область, Усть-Удинский район, р.п.Усть-Уда, ул.Мира, 22-9, Межрайонный отдел №7 филиала ФГБУ «ФКП Росреестра» по Иркутской области.

При отсутствии возражений размеры и местоположение границ выделяемых земельных участков считаются согласованными.

Кадастровым инженером Ширинкиной Анастасией Юрьевной, номер регистрации в государственной реестре лиц, осуществляющих кадастровую деятельность 27114, почтовый адрес: 664017 г. Иркутск, ул. Академическая, 74, контактный телефон: 89996828698, адрес электронной почты: shirinkinanastya@mail.ru, выполняются кадастровые работы в отношении земельного участка кадастровым № 38:06:150827:116, расположенного: Иркутская область, Иркутский район, СНТ «Геолог» 369.

Заказчиком кадастровых работ является Глушкова Вера Марковна.

Собрание по поводу согласования местоположения границы состоится по адресу: г. Иркутск, ул. Академическая, 74, 26 июня 2017 года в 12 часов 00 минут.

С Проектом межевого плана земельного участка можно ознакомиться по адресу: г. Иркутск, ул. Академическая, 74.

Требования о проведении согласования местоположения границ земельных участков на местности принимаются с 26 мая 2017 года по 26 июня 2017 года, с обоснованием возражения о местоположении границ земельных участков после ознакомления с проектом межевого плана принимаются с 26 мая 2017 года по 26 июня 2017 года, по адресу: г. Иркутск, ул. Академическая, 74.

При проведении согласования местоположения границ при себе необходимо иметь документ, удостоверяющий личность, а также документы о правах на земельный участок (часть 12 статьи 39, часть 2 статьи 40 Федерального закона от 24 июля 2007 г. № 221-ФЗ «О кадастровой деятельности».

Кадастровый инженер Замаратский Алексей Леонидович, работающий в ООО «Дельта», номер квалификационного аттестата: 38-10-3, почтовый адрес 664056 Иркутская обл., г. Иркутск, ул. Мухиной, д.2в, офис 407, ООО «Дельта», электронная почта: ZAL53111@yandex.ru, номер телефона: 8 9041182652, подготовил проект межевания в отношении земельных участков, выделяемых в счет земельных долей из земель сельскохозяйственного назначения, кадастровый номер исходного земельного участка: 38:10:000000:177 (земли бывшего АОЗТ «Иркутское ЛТД».

Заказчик проекта межевания – администрация Уховского сельского поселения Куйтунского района Иркутской области.

Ознакомиться с проектом межевания земельных участков можно по адресу: Иркутская обл. г. Иркутск, ул. Мухиной, д. 2в, офис407, ООО «Дельта», со дня опубликования настоящего извещения в будние дни с 9.00 до 18.00.

Предложения о доработке проекта межевания земельных участков, обоснованные возражения относительно размера и местоположения границ в счет земельных долей вручить или направить по адресу: 664056 Иркутская обл. г. Иркутск, ул. Мухиной, д. 2в, офис407, ООО «Дельта», в течение 30 дней со дня опубликования настоящего извещения.

Извещаем участников долевой собственности на земельный участок с кадастровым номером 38:15:000000:296, местоположение: Иркутская область, Тулунский район, ТОО КСХП «имени Чапаева», о необходимости согласования проекта межевания земельного участка, образуемого путем выдела в счет земельных долей. Предметом согласования являются размер и местоположение границ выделяемого в счет земельных долей земельного участка.

Заказчик работ по подготовке проекта межевания Фирсов Владимир Юрьевич (почтовый адрес: Иркутская обл., г. Иркутск, ул. А.Невского, д.99/1, кв.21), телефон: 89025135919.

Кадастровый инженер, подготовивший проект межевания: Ангажанова Полина Аркадьевна, квалификационный аттестат № 38-13-560, почтовый адрес: 664025 г. Иркутск, ул. Ленина, д. 6, оф. 205, тел. (3952) 656-108, polina@invest-in-land.ru.

С проектом межевания земельного участка можно ознакомиться, а также представить обоснованные возражения в течение 30 дней со дня опубликования настоящего извещения по адресу: 664025 г. Иркутск, ул. Ленина, д. 6, оф. 205.

Возражения должны содержать обоснование причин несогласия с предложенными размером и местоположением границ выделяемого в счет земельных долей земельного участка.

При проведении согласования проекта межевания земельного участка необходимо представить документ, удостоверяющий личность, а также документы о правах на соответствующие земельные участки.

ИНФОРМАЦИОННОЕ СООБЩЕНИЕ

Руководствуясь п.п. 15 п. 2 ст. 39.6, ст.ст. 39.7, 39.8, 39.17, 39.18 Земельного кодекса Российской Федерации, Федеральным законом от 24 июля 2002 года № 101-ФЗ «Об обороте земель сельскохозяйственного назначения», Законом Иркутской области от 21 декабря 2006 года 99-оз «Об отдельных вопросах использования и охраны земель в Иркутской области», Правительство Иркутской области информирует о возможности предоставления в аренду сроком на 49 лет для осуществления деятельности крестьянского (фермерского) хозяйства:

- земельного участка из земель сельскохозяйственного назначения, с кадастровым номером 38:10:141131:8, площадью 2382791 кв.м, расположенного по адресу: Иркутская область, Куйтунский район, на удалении 0,1 км к юго-востоку от п. Харик, разрешенное использование: под производство сельскохозяйственной продукции.

Размер арендной платы в год устанавливается в соответствии с постановлением Правительства Иркутской области от 4 марта 2009 года № 41-пп «Об утверждении Положения о порядке определения размера арендной платы, порядке, условиях и сроках внесения арендной платы за использование земельных участков, находящихся в государственной собственности Иркутской области». Заинтересованные лица вправе подавать заявления о намерении участвовать в аукционе на право заключения договора аренды данного земельного участка.

Заявления принимаются по адресу: г. Иркутск, ул. Мухиной, 2а, кабинет № 101, в течение тридцати дней соответственно со дня опубликования настоящего извещения.

Р А С П О Р Я Ж Е Н И Е

ПРЕДСЕДАТЕЛЯ ЗАКОНОДАТЕЛЬНОГО СОБРАНИЯ ИРКУТСКОЙ ОБЛАСТИ

23.05.2017 Иркутск № 50-ОД

О начале формирования нового состава Общественной палаты Иркутской области

Руководствуясь пунктом 2 части 1 статьи 19 Закона Иркутской области от 18 мая 2017 года № 30-ОЗ «Об Общественной палате Иркутской области», статьей 10 Закона Иркутской области от 12 января 2010 года № 1-оз «О правовых актах Иркутской области и правотворческой деятельности в Иркутской области»:

1. Начать формирование нового состава Общественной палаты Иркутской области с 1 июня 2017 года.

2. Настоящее распоряжение подлежит официальному опубликованию в общественно-политической газете «Областная» не позднее пяти календарных дней со дня его издания.

3. Настоящее распоряжение подлежит обязательному размещению на официальном портале Иркутской области и официальном сайте Законодательного Собрания Иркутской области в информационно-телекоммуникационной сети «Интернет», не позднее пяти календарных дней со дня его издания.

С.Ф. Брилка

ИНФОРМАЦИОННОЕ СООБЩЕНИЕ

ООО «Газпром газораспределение Томск», 634021 Российская Федерация, Томская область, г.Томск, пр. Фрунзе, 170а, ОГРН: 1087017002533, ИНН: 7017203428, в соответствии с требованиями Стандартов раскрытия информации субъектами естественных монополий, оказывающих услуги по транспортировке газа по трубопроводам, утвержденных Постановлением Правительства Российской Федерации от 29.10.2010 №872, сообщает о раскрытии информации на официальном сайте ООО «Газпром газораспределение Томск» в сети интернет: gazpromgr.tomsk.ru.

МИНИСТЕРСТВО ЭКОНОМИЧЕСКОГО РАЗВИТИЯ ИРКУТСКОЙ ОБЛАСТИ

П Р И К А З

19 мая 2017 года Иркутск № 23-мпр

О внесении изменения в пункт 1.1 формы соглашения о предоставлении субсидий местным бюджетам из областного бюджета в целях софинансирования расходных обязательств муниципального образования Иркутской области на осуществление мероприятий по содействию развитию малого и среднего предпринимательства

Руководствуясь статьей 21 Устава Иркутской области,

П Р И К А З Ы В А Ю:

1. Внести в пункт 1.1 формы соглашения о предоставлении субсидий местным бюджетам из областного бюджета в целях софинансирования расходных обязательств муниципального образования Иркутской области на осуществление мероприятий по содействию развитию малого и среднего предпринимательства, утвержденной приказом министерства экономического развития Иркутской области от 11 июля 2016 года № 45-мпр, изменение, дополнив его новым абзацем следующего содержания:

«Уровень софинансирования расходного обязательства _____ составляет ___ %.».
(наименование муниципального образования)

2. Настоящий приказ подлежит официальному опубликованию.

Министр экономического развития Иркутской области
Е.А. Орачевский

СООБЩЕНИЕ О ТОРГАХ

Конкурсный управляющий ЗАО «Мостострой-9» (ИНН 3818013260/ОГРН 1023802082028, юр.адрес: 664017, г. Иркутск, ул. Лермонтова, д.142) Галандин Сергей Анатольевич (ИНН 381100209800, СНИЛС 038-301-196-28), членство Ассоциация «РСОПАУ» - ИНН7701317591, ОГРН1027701018730, номер в реестре 001-6, г. Москва, Кутузовский проспект, д.36, стр.23, утвержден решением Арбитражного суда Иркутской области от 14.10.2015 г. по делу № А19-21387/2014, сообщает о том, что с «26» мая 2017 г. с 10:00 (время г. Иркутск), начинается реализация имущества ЗАО «Мостострой-9» (наименование (инв.№, - количество) по Лотам №2, №3):

Лот №1 - Бульдозер Т-170, 1994 г.в., двигатель № 402810, рег.№38 РТ 8531, местонахождение имущества: Иркутская обл., Нижнеудинский р-он, п. Замзор, производственный участок ОАО «Братскдорстрой» - начальная цена 81 000 рублей (НДС не облагается)

Лот №2 - Банковская стойка 60*60*76/рондо/ -1; Брифинг-приставка /агат/ -3; Велотренажер механ. -1; Вешалка /темный орех/ -1; Витрина «Селена» -1; Водонагреватель «Биофемели» LA-210 -1; Гардероб Ш 11 /рондо/ - 1; Гардероб глубокий /агат/ -2; Гардероб с вешалкой трубой /рондо/ -3; Гребной тренажер -1; Зеркало 1661-7; Комплект офисной мебели (стол 2 шт с угл. вставкой, шкаф комб., гардероб, тумба) – 1; Кресло «Престиж» – 1; Кресло «Сатурн» серое -4; Кресло CH-322SXN/Grey. серое 26-25 крестовина-1; Кресло для руководителя-2; Кресло менедж. -1; Полка-надставка /агат/-2; Приставка 198-1; Приставка 199-2; Приставка 203-2; Приставка круглая 60*50*76 /рондо/ -13; Приставка «Интер»-1; Радиостанция носимая-1; Радиостанция носимая-1; Системный телефон Panasonic KX - T 7730-1; Системный телефон с инд. 24 линий KX-T7433-1; Скамья многофункц. ASB 301-1; Соединитель угловой /Интер/-1; Стол письменный 130*80*76 /рондо/-1; Стол письменный 80*0*76 /рондо/-1; Стол 157-1; Стол 158-1; Стол 162-2; Стол 166-1; Стол 168-1; Стол 202-2; Стол для настольного тенниса-1; Стол интеграл-7; Стол интеграл 130*90*76 /рондо/-5; Стол компьютерный «Интер»-1; Стол компьютерный 90*60*75 /агат/-1; Стол письменный 120*70*76-1; Стол письменный 120*80*75-1; Стол приставка /Интер/-1; Стол рабочий /Интер/-1; Стол рабочий 160*73*75-1; Стол рабочий прямоугольный 180*9074-1; Стол-приставка 100*45*67-1; Стул «Бизнес»-2; Стул «компакт»-4; Стул СМ 8/3-01-7; Стул СМ7 к/ж черный-10; Стул кож/зам-10; Телефакс Panasonic-1; Телефакс Panasonic KX-FT72RU-1; Тренажер Total Trainer ATT-1045-1; Тренажер силовой-1; Тумба 173-5; Тумба 176-1; Тумба мобильная 40*45*56-2; Тумба мобильная 40*48*60-1; Тумба мобильная 40*50*60 /орех/-1; Тумба мобильная 40*50*60 /рондо/-11; Тумба под ТВ-1; Тумба приставная /рондо/-7; Угол к столу 195-2; Факс Panasonik KX-FLM 653-1; Шкаф полузакрытый с стеклянными дверками-5; Шкаф 153-3; Шкаф 154-3; Шкаф для одежды /интер/-1; Шкаф закрытый 80*45*200-1; Шкаф закрытый /рондо/-4; Шкаф закрытый с полками /агат/-4; Шкаф комбинированный открытый /агат/-1; Шкаф комбинированный со стеклом /агат/-1; Шкаф комбинированный со стеклом /интер/-2; Шкаф комбинированный80*40*152 /агат/-1; Шкаф низкий 80*40*75 /агат/-3; Шкаф плательный 136-2; Шкаф плательный 145-2; Шкаф широкий со стеклом высокий-1; Компьютер персональный в комплекте (процессор, монитор, клавиатура, мышь)-13; Лазерный принтер HP Laserjet-1; МФУ HP LaserJet-1; МФУ Panasonic KX -MB263RU-1; МФУ лазер. Xerox-1; Принтер Brother HL- 2240R Lazer Printer-1; Принтер CANON LBP-1210-2; Принтер LaserJet1020-1; Принтер HP LaserJet 1100-1; Принтер HP LaserJet 5100-16Мб-1; Принтер лазерный Canon LBP-2900 A4-2; Принтер лазерный Canon LBP-6000-1; Сейф «TOPAZ» BSD-670 (500*510*670) (инв.№1900090791)-1; Сервер Intel Quard-Core Xeon E5520 (инв.№ 190009094)-1; Сканер Fujitsu-Siemens Fl-6230Z (инв.№ 190009095) – 1; Радиостанция автомобильная стационарная IC-F111f52, 146-174 мгц, 40 каналов (инв.№ 190009066) – 1; Цифровой аппарат Afico MP 2400 (инв.№190009068) -1; Телефон спутниковый Motorolla 9555 (инв.№ 190009074) – 1; Компьютер Intel Core i7 (сервер) (инв.№190009442) -1. Местонахождение имущества – г. Иркутск, ул. Лермонтова, д.142 – начальная цена 676 000 руб. (НДС не облагается).

Лот №3 - Антенна Дельта Н321А (10/4,007,00203 – 3); бак оцинкованный 110 (10/4,002,00014 – 6); беседка 4-х угольная (10/4,004,00194 – 1); беседка 8-ми угольная (10/4,004,00195 – 1); ведро 12л п/м с крышкой (10/4,002,00475 – 2); ведро пл 7л (10/4,002,00459 – 1); вешалка для одежды ТНХК (10/4,004,00232 – 19); вилка столовая (10/4,002,00047 – 29); водонагреватель ATT FSS 30 V вертикальный, плоский (10/4,007,00206 – 1); газодымозащитный комплект (10/4,002,00562 – 1); градусник (10/4,002,00063 – 1); держатель для туалетной бумаги (10/4,002,00461 – 1); диск DVD с фильмами (10/4,007,00594 – 2); дуршлаг (10/4,002,00073 – 3); душевая кабина (10/4,002,00528 – 1); емкость (10/4,002,00525 – 2); ерш для унитаза (10/4,002,00076 – 1); зеркало настенное в багетной рамке 1200*500 (10/4,004,00192 – 7); казан (10/4,002,00603 – 1); карниз (10/4,002,00520 – 26); кастрюля эмалир. (10,4,002,00490 – 9); кашпо (10/4,002,00132 – 2); ключи речные (10/4,003,00096 – 5); коврик грязезащитный (10/4,002,00443 – 40); Ковш пластмассовый (10/4,002,00142 – 2); ковш строительный (10/4,002,00143 – 1); комплект постельного белья (10/4,006,00011 – 35); конвектор настенный (10/4,007,00156 – 9); консервооткрыватель (10/4,002,00472 – 2); контейнер для мусора (10/4,002,00519 – 5); кочерга (10/4,002,00434 – 5); крепление Techno AV-2005 (10/4,007,00196 – 9); кресло «Селена» желтое (10/4,004,00233 – 3); кресло «Престиж» (10/4,004,00019 – 1); кровать 900*1900*800 (10/4,004,00183 – 33); кронштейн для ЖК – ТВ Vogels VFW 132 (10/4,007,00194 – 4); кружка (10/4,002,00153 – 17); кухонный гарнитур 500*700*1650/6предм/ (10/4,004,00188 – 3); лавка (10/4,004,00198 – 3); ложка разливательная (10/4,002,00518 – 3); ложка столовая нерж (10/4,002,00470 – 27); ложка чайная нерж. Везувий (10/4,002,00504 – 26); лыжи беговые с палатками и ботинками (10/4,008,00023 – 8); матрац 90*190 (10/4,006,00096 – 33); молоток с дер. Ручкой (10/4,003,00037 – 1); музыкальный центр (10/4,007,00165 – 1); насос погружной (10/4,007,00225 – 1); насосная станция AUTO ADD-35 (10/4.007.00224 – 1); насосная станция AUTO ADD-40 (10/4.007.00243 – 1); оборудование для спортивно-игровой площадки (10/4,007,00204 – 1); огнетушитель (10/4,002,00204 – 2); огнетушитель ОП – 4 (10/4,002,00532 – 5); огнетушитель ОУ – 3 (10/4,002,00531 – 1); одеяло 1,5 сп полиэфир/бязь Смуглянка (10/,006,00099 – 33); одеяло 1,5 сп п/ш «Руно» (10/4,006,00098 – 29); отвертка (10/4,003,00048 – 2); палас (10/4,006,00032 – 1); пенополиуретан 1*2*50 (10/4,002,00482 – 22); плейер DVD DAEWOO DNS -5800 (10/4,007,00193 – 9); подголовник банный (10/4,004,00235 – 2); подушка ПР-1 68*68 перовая (10/4,006,00097 – 33); покрывало 1,5 сп Толочин (10/4,006,00095 – 23); полотенце Ливс Бано 70*150 (10/4,006,00102 – 18); полотенце махровое 35*75 (10/4,006,00101 – 24); полотенце махровое 70*140 (10/4,006,00110 – 10); поролон 50 мм 1м*2м (10/4,002,00447 – 7); пылевыбивалка (10/4,002,00488 – 1); пылесос PHILIPS TC 9060 (10/4,007,00200 – 1); раковина «Аттика – 48» (10/4,002,00527 – 2); рукав пожарный (гайка цапковая, ствол пожарный, вентиль латунный) (10/4,002,00533 – 3); салатник (10/4,002,00462 – 24); светильник (10/4,002,00265 – 7); скамья банная фигурная 350*450*1600 (10/4,004,00191 – 2); сковорода 240/65 с крышкой литой алюминий (10/4,002,00493 – 3); сковорода эмаль 1,2 л со стеклянной крышкой антипригарное покрытие (10/4,002,00494 – 1); смеситель для мойки KONNER керамика (10/4,002,00529 – 2); смеситель для умывальника KONNER керамика (10/4,002,00530 – 3); совок для мусора (10/4,002,00277 – 3); совок печной (10/4,002,00433 – 5); сотейник 220 со стеклянной крышкой алюминий литой (10/4,002,00543 – 2); спутниковая антенна АНТ (10/4,007,00150 – 1); стол банный овальный 1500*800*760 (10/4,004,00193 – 1); стол журнальный АО-1 (10/4,004,00209 – 2); стол квадратный (10/4,004,00196 – 1); стол круглый (10/4,004,00197 – 1); стол круглый, жёлтый (10/4,004,00234 – 3); стол обеденный овальный 1700*760*1000 (10/4,004,00189 – 3); стол ученика (10/4,004,00118 – 2); стремянка ал. 6 ст (10/4,002,00430 – 1); стул (10/4,004,00120 – 10); сушилка для посуды с подносом п/м (10/4,002,00510 – 3); сушилка для столовых приборов (10/4,002,00517 – 3); табличка названия улицы (10/4,002,00438 – 1); табличка номера дома (10/4,002,00439 – 1); табурет фигурный 430*350*380(10/4,004,00185 – 56); таз (10/4,002,00302 – 5); тарелка (10/4,002,00307 – 37); телевизор LCD ELENBERG LTV – 2021 (10/4,007,00192 – 4); телевизор LSD Веко P-2000 S (10/4,007,00199 – 5); телефон сотовый Samsung GT - E 1080 (10/4,007,00188 – 1); тепловая завеса «Тропик» М-3 (10/4,007,00184 – 2); топор (10/4,003,00068 – 2); тумба прикроватная 400*450*560 (10/4,004,00184 – 33); тюль (10/4,006,00076 – 21); уличные изделия (10/4,004,00199 – 4); урна – пепельница (10/4,002,00335 – 2); утюг Polaris PIR 1228 белый/зеленый (10/4,007,00198 – 3); фонарь (10/4,002,00348 – 1); фоторамка (10/4,002,00353 – 4); хлебница мини (10/4,002,00497 – 1); холодильник «Бирюса – 8» (10/4,007,00189 – 10); холодильник «Саратов» (10/4,007,00094 – 1); холодильник NORD ДХ -403 – 010 (10/4,007,00190 – 1); холодильник САРАТОВ 451 /серебро/ (10/4,007,00191 – 1); чайник эмалированный 3л (10/4,007,00213 – 2); шапка фетровая (10/4,006,00106 – 6); швабра для мытья стекол с резинкой (10/4,002,00469 – 1); шкаф В=1000 2450*1000*300 (10/4,004,00186 – 12); шкаф В=1300 2450*1000*400 (10/4,004,00187 – 3); шкаф банный 2400*1250*400 (10/4,004,00190 – 1); шкаф пожарный для рукава ШПК – 310 (10/4,004,00236 – 3); шланг поливочный арм ф18 (10/4,002,00372 – 40); штопор нерж (10/4,002,00473 – 1); штора портьерная (10/4,006,00085 – 30); щетка печная (10/4,002,00435 – 5); эл.чайник «Scarlett» (10/4,007,00118 – 2); электрическая плита «Мечта» 15(10/4,007,00202 – 3); электрическая станция 16-230 ВБ-БС АБП (10/4,007,00205 – 1). Местонахождение имущества Республика Бурятия, Тункинский район, с. Аршан, ул. Вересова, д. 84 – начальная цена 582 490 руб. (НДС не облагается).

Сведения об имуществе, его характеристиках содержатся в отчетах об оценке № 31/16, 04/17, №09/17, №41/16, опубликованных на сайте ЕФРСБ – www.bankrot.fedresurs.ru в сообщении № 1035599 от 15.04.2016 г. №1713502№ от 04.04.17г., 1134507 от 15.06.16г.,

Заявка на приобретение имущества подается по месту нахождения конкурсного управляющего: Ирк. область, г. Иркутск, ул. Декабрьских Событий, д.125, оф. 405. Срок подачи заявок по начальной цене составляет 10 рабочих дней (с 26.05.17 г. – 08.06.17г. с 10:00 до 18:00 перерыв на обед с 13:00 до 14:00), по истечении которого указанная начальная цена по каждому лоту последовательно снижается каждые 10 календарных дней с промежутком времени, составляющим 2 дня, на подведение результатов подачи заявок после каждого периода (в указанный период времени прием заявок приостанавливается). Величина снижения начальной цены продажи имущества должника устанавливается в размере 10% от начальной цены продажи имущества. Минимальная цена продажи имущества устанавливается в размере 50 % от начальной стоимости продажи имущества.

На каждый лот составляется отдельная заявка. Заявка на участие в продаже имущества оформляется произвольно в письменной форме на русском языке и должна содержать следующие сведения: Наименование имущества, цена предложения о приобретении имущества; Наименование, сведения об организационно-правовой форме, о месте нахождения (для юридического лица), фамилию, имя, отчество, паспортные данные, сведения о месте жительства (для физического лица), почтовый адрес, ИНН налогоплательщика, номер контактного телефона, адрес электронной почты, банковские реквизиты заявителя. Обязательство заявителя соблюдать требования, указанные в сообщении о проведении продажи имущества. Сведения о наличии или об отсутствии заинтересованности Заявителя по отношению к Должнику, кредиторам, Конкурсному управляющему и о характере этой заинтересованности, сведения об участии в капитале Заявителя Конкурсного управляющего, а также сведения о Заявителе, саморегулируемой организации арбитражных управляющих, членом или руководителем которой является Конкурсный управляющий.

К заявке прикладываются документы: Действительная на день представления заявки на участие в торгах выписка из Единого государственного реестра юридических лиц (Единого государственного реестра индивидуальных предпринимателей), выданная не позднее, чем за 5 дней до даты представления заявки, или её нотариальная копия, (для юридического лица и индивидуального предпринимателя); Копия документа, удостоверяющего личность (для физического лица); Надлежащим образом заверенный перевод на русский язык документов о государственной регистрации юридического лица или государственной регистрации физического лица в качестве индивидуального предпринимателя в соответствии с законодательством соответствующего государства (для иностранного лица);

Для юридического лица: нотариально заверенные копии учредительных документов; документы подтверждающих полномочия руководителя юридического лица; заверенная лицом, подписавшим заявку копия решения уполномоченного органа юридического лица на приобретение имущества; при подписании заявки и документов, входящих в её состав, лицом, не имеющим полномочий действовать от имени юридического лица без доверенности, а так же в случае участия такого лица в процедуре продажи имущества необходимо предоставить доверенность с соответствующими полномочиями; Устав организации, Решение об одобрении или о совершении крупной сделки, если требование о необходимости наличия такого решения для совершения крупной сделки установлено законодательством Российской Федерации и (или) учредительными документами юридического лица и если для участника продажи имущества приобретение Имущества или внесение денежных средств в качестве задатка являются крупной сделкой; Выписка из реестра акционеров (для акционерных обществ); Документ, подтверждающий полномочия лица на осуществление действий от имени заявителя, договор о задатке, подписанный заявителем; документ, подтверждающий оплату задатка за участие в продаже имущества (заверенная банком копия платежного поручения, квитанция и т.п.).

Для физического лица: нотариальное согласие супруга (и) на приобретение имущества;

Удостоверенная подписью заявителя опись представленных заявителем документов, оригинал которой остается у конкурсного управляющего. Копия указанной описи, на которой конкурсным управляющий делается отметка о порядковом номере такой заявки, остается у заявителя. Несоблюдение вышеперечисленных требований к заявке и прилагаемым к ней документов, влечет недействительность заявке, в указанном случае, заявка во внимание не принимается.

Заявка на приобретение имущества подается по месту нахождения должника - по адресу: Иркутской области, г. Иркутск, ул. Декабрьских Событий, д.125, оф. 405. Датой подачи заявки считается дата получения заявки организатором продажи имущества. Заявка может приниматься конкурсным управляющим ЗАО «Мостострой-9» либо лицом уполномоченным конкурсным управляющим на прием заявок.

Заявитель вправе изменить или отозвать свою заявку на участие в продаже имущества в любое время до окончания срока представления заявок на участие в продаже имущества по цене, указанной в заявке.

Сумма задатка устанавливается в размере 20 % от начальной стоимости имущества, действующей в определенный период, и должна быть внесена на расчетный счет должника (для задатков) по следующим реквизитам: ЗАО «Мостострой-9», ИНН 3818013260, р/счет №40702810502010400125, банк получателя: СФ АО АКБ «Международный финансовый клуб» г. Красноярск, БИК 040407592, кор.счет 30101810100000000592 в течении 3-х дней с даты подачи заявки. Датой внесения задатка на расчетный счет считается дата поступления денежных средств на счет должника. Основанием для внесения задатка является заключаемый конкурсным управляющим и претендентом договор о задатке. Договор о задатке заключается в письменной форме путем составления одного документа по месту приема заявок в порядке, предусмотренном ст. 380 ГК РФ.

Оплата стоимости приобретенного имущества, реализованного в соответствии с настоящим Порядком, производится Покупателем на условиях, определенных в договоре купли-продажи реализуемого имущества Должника, но не позднее 10 (десяти) календарных дней с даты заключения договора купли-продажи. Оплата производится по следующим реквизитам: получатель: ЗАО «Мостострой-9», ИНН 3818013260, р/с получателя: №40702810818020101309, Банк получателя: Байкальский банк ПАО Сбербанк г. Иркутск к/с №30101810900000000607, БИК 042520607.

Договор купли-продажи заключается с лицом, предложившим заявку в письменном виде на приобретение имущества должника, содержащую предложение о приобретении по цене, которая не ниже цены продажи имущества должника, действующей в определенный период. В случае если за период, в котором установлена одна и та же цена продажи имущества, более одной заявки, договор купли-продажи заключается с лицом, предложившим более высокую цену. В случае если за определенный период подано более одной заявки с одинаковыми предложениями о цене, договор купли-продажи заключается с лицом, первым подавшим заявку.

Ознакомление с имуществом и документами, в частности, с договором о задатке и проектом договора купли-продажи, осуществляется в рабочие дни с 10:00 до 12:00 (время г. Иркутск) по адресу: Иркутской области, г. Иркутск, ул. Декабрьских Событий, д.125, оф. 405 по предварительному звонку по телефону 8(3952) 289-565, адрес электронной почты: v-821@yandex.ru.

СООБЩЕНИЕ О ТОРГАХ

Организатор торгов, финансовый управляющий Троицкая И.Л. (664003 г. Иркутск, Дзержинского, 33, оф.210/1; ИНН 380895187560; СНИЛС 138-684-76820) сообщает что аукцион, по продаже имущества Рзаева Закира Аллах Гулу Оглы (ИНН 381900672510, СНИЛС 124-227-583 36, 20.01.1966 года рождения, место рождения: Республика Азербайджан, Джалилабадский район, с. Халилабад, зарегистрированного по адресу: г. Усолье-Сибирское, ул. Молотовая, д. 70 Б, кв. 1), назначенный на 02.05.2017г., признан несостоявшимся по причине отсутствия заявок на участие в торгах. Повторный аукцион по продаже имущества, обремененного в пользу ПАО «УБРИР», назначен на 10.07.2017г. в 10-00 (ИВ) (лот – наименование – начальная цена): лот№1- Здание, назначение: нежилое, 2-этажный, общая площадь 1 097,8 кв. м, инв.№ 11507, лит.А, адрес (местонахождение) объекта: Иркутская область, г.Усолье-Сибирское, ул.Розы Люксембург, д.25, Земельный участок, категория земель: земли населенных пунктов, разрешенное использование: под строительство кафе с обустройством мини-парка, общая площадь 4 552 кв. м, адрес (местонахождение) объекта: Иркутская область, г. Усолье-Сибирское, ул. Розы Люксембург, 25 (имеется арендатор) – 19204560,0руб. (ознакомиться с имуществом можно по предварительной договоренности с организатором торгов). Место проведения торгов: электронная площадка ЗАО «РУССИА ОнЛайн» (www.rus-on.ru). Прием заявок осуществляется с 29.05.2017г. по 04.07.2017г. Подведение итогов торгов состоится 11.07.2017г. в 15-00час (ИВ), по адресу: г.Иркутск, ул. Дзержинского, 33, каб.210/1. Остальные условия торгов остаются без изменения и указаны в сообщении №38230003607 от 25.03.2017г. газета «Коммерсантъ» №51.

ГРАФИК
личного приема граждан руководителем службы по тарифам Иркутской области и его заместителями на июнь 2017 года

Ф.И.О.	Должность	Дата проведения приема	Время проведения приема	Место проведения приема
Халиулин Александр Раисович	Руководитель службы по тарифам Иркутской области	14, 21, 28 числа месяца	с 10-00 до 11-00	г. Иркутск, ул. Марата, д. 31, каб. 7
Веключ Ирина Юрьевна	Первый заместитель руководителя службы по тарифам Иркутской области	1, 8, 15, 22, 29 числа месяца	с 11-00 до 12-00	г. Иркутск, ул. Марата, д. 31, каб. 12
Солопов Алексей Александрович	Заместитель руководителя службы по тарифам Иркутской области	2, 9, 16, 23 числа месяца	с 10-00 до 11-00	г. Иркутск, ул. Марата, д. 31, каб. 4

Примечание.

Запись на личный прием осуществляется в первый рабочий день месяца, в котором будет проводиться личный прием граждан, в порядке очередности при личном обращении граждан по адресу: г. Иркутск, ул. Марата, д. 31, каб. 5, а также при устном обращении по телефону 8 (3952) 24-06-62.

Для осуществления записи на личный прием гражданином представляется следующая информация:

1) фамилия, имя, отчество (последнее – при наличии);
2) почтовый адрес;
3) контактный телефон (при наличии);
4) суть обращения гражданина.

Начальник отдела контроля в сфере жилищно-коммунального комплекса контрольно-правового управления службы по тарифам Иркутской области
Л.Г. Хороших

ОТЧЕТ
О РЕЗУЛЬТАТАХ ДЕЯТЕЛЬНОСТИ ОБЛАСТНОГО ГОСУДАРСТВЕННОГО АВТОНОМНОГО УЧРЕЖДЕНИЯ «ИРКУТСКИЙ ДОМ ЛИТЕРАТОРОВ», ОБ ИСПОЛЬЗОВАНИИ ЗАКРЕПЛЕННОГО ЗА НИМ ОБЛАСТНОГО ГОСУДАРСТВЕННОГО ИМУЩЕСТВА

Областное государственное автономное учреждение «Иркутский Дом литераторов»
Отчетный период 2016 год
Общие сведения об автономном учреждении

Отчет о деятельности государственного автономного учреждения Иркутской области и об использовании закрепленного за ним имущества рассмотрен и утвержден наблюдательным советом (дата утверждения, N протокола заседания наблюдательного совета автономного учреждения)	Протокол № 3 от 29.03.2017 г.
Состав наблюдательного совета автономного учреждения (с указанием должностей, фамилий, имен, отчеств)	Председатель Наблюдательного совета- Семенова Валентина Андреевна-член Союза писателей России; Члены Наблюдательного совета: - Сивкова Зинаида Иосифовна, начальник отдела по работе с государственными учреждениями министерства имущественных отношений Иркутской области; - Сальников Андрей Иванович – заместитель министра культуры и архивов Иркутской области; -Семенова Валентина Андреевна-член союза писателей россии - Сидорченко Виталий Петрович - заслуженный артист РФ, член Союза писателей России -Михеева Светлана Анатольевна-член Союза Российских писателей; -Казакова Надежда Викторовна, главный бухгалтер ОГАУ «ИДЛ».
Перечень видов деятельности, осуществляемых автономным учреждением	Основными видами деятельности учреждения являются: 1) просветительская деятельность (популяризация литературы России и Восточной Сибири; 2) участие по предоставлению мер государственной поддержки организациям культуры и искусства и творческим работникам в сфере литературного творчества; 3) поддержка изучения в общеобразовательных учреждениях литературы России и Восточной Сибири; 4) участие в организации и проведении исследований и методической работы в сфере библиотечн. дела. Иные виды деятельности: 1 редакционно-издательская и полиграфическая; 2. социально-бытовая; 3. посредническая; 4. организация кружков; 5. репетиторство; 6. организационно-хозяйственная; 7. организационная; 8. консультативная; 9.заключение и исполнение сделок в соответствии с действующим законодательством.
Перечень разрешительных документов (с указанием номеров, даты выдачи и срока действия), на основании которых автономное учреждение осуществляет деятельность	1. Устав областного государственного автономного учреждения «Иркутский Дом литераторов» от 29 декабря 2009 года (новая редакция от 20 июня 2012 года). 2. Свидетельство о постановке на учет в налоговом органе серия 38 № 003209858; 3. Свидетельство о государственной регистрации территориального органа Федеральной службы государственной статистики по Иркутской области от 18.01. 2010 года (выдано 27.01.2010 г.)

Финансово-экономические показатели деятельности автономного учреждения

N п/п	Наименование показателя	Единица измерения	В отчетном году	В году, предшествующем отчетному
1	2	3	4	5
1.	Среднегодовая численность работников автономного учреждения	ед.	6	5
2.	Средняя заработная плата работников автономного учреждения	руб.	25 045,8	19 510,00
3.	Объем финансового обеспечения задания учредителя	тыс. руб.	5 339,1	4 675,00
4.	Объем финансового обеспечения развития автономного учреждения в рамках утвержденных программ	тыс. руб.	-	-
4.1	В том числе по отдельным программам:	тыс. руб.	-	-
	- противопожарные мероприятия	тыс. руб.	-	-
5.	Общая сумма прибыли автономного учреждения после налогообложения, образовавшаяся в связи с оказанием автономным учреждением услуг (работ)	тыс. руб.	-	-
	в том числе:		-	
5.1	- частично от платных услуг (работ)	тыс. руб.	-	0
5.2	- полностью от платных услуг (работ)		-	
6.	Общее количество потребителей, воспользовавшихся услугами (работами) автономного учреждения	Количество физических и юридических лиц	6033	6 802

Информация об исполнении государственного задания

(тыс. руб.)

N п/п	Наименование услуг (работ), включенных в государственное задание	Форма финансирования выполнения государственного задания	Объем услуг (работ)			
			В отчетном году		В году предшествующем отчетн.	
			В соответствии с заданием	Фактически выполнено	В соответствии с заданием	Фактически выполнено
1.	Заработная плата	Субсидии на выполнение гос. задания	1 806,10	1806,10	1180,70	1180,70
2.	Начисления на оплату труда	Субсидии на выполнение гос. задания	547,5	547,5	356,60	356,60
3	Прочие затраты	Субсидии на выполнение гос. задания	45,8	45,8		
4.	Услуги связи	Субсидии на выполнение гос. задания	15,40	15,40	42,00	42,00
5.	Транспортные услуги	Субсидии на выполнение гос. задания	306,8	306,80		
6.	Коммунальные услуги	Содержание движимого и недвижимого имущества	74,10	74,10	155,00	155,00
7.	Услуги по содержанию имущества	Содержание движимого и недвижимого имущества	9,2	9,20	51,10	51,10
8.	Прочие услуги	Субсидии на выполнение гос. задания	785,1	785,10	316,30	327,90
9.	Прочие расходы (налоги)	Содержание движимого и недвижимого имущества	54,70	54,70	26,30	26,3
10.	Увеличение стоимости материальных запасов в т.ч.	Субсидии на выполнение гос. задания	1 694,4	1 694,40	1182,9	1182,9
	Издание журнала «Сибирь»	Субсидии на выполнение гос. задания	1135,00	1135,00	1135,00	1135,00
	Издание книги И. Фетисова «Тепло погасшего костра»	Субсидии на выполнение гос. задания	230,00	230,00		
	Издание книги В. Максимовой «Серебряная нерпа»	Субсидии на выполнение гос. задания	170,00	170,00		
	Издание книги С. Волковой «Сказки старого города»	Субсидии на выполнение гос. задания			230,80	230,80
	Сборник «Литературные жемчужины. Иркутск-Байкал»	Субсидии на выполнение гос. задания			500,00	500,00
	Издание книги Ю. Черных «На лугу пасутся ко…, пейте дети молоко»	Субсидии на выполнение гос. задания	130,00	130,00		
	Приобретение материальных запасов	Субсидии на выполнение гос. задания	29,40	29,40		
	Итого		5 339,10	5 339,10	4 675,90	4 687,50
	Из них: Поездки писателей по области		240,00	240,00	240,00	240,00
	Дни русской духовности и культуры «Сияние России		669,30	669,30	424,60	424,60

Информация об имуществе автономного учреждения

(тыс. руб.)

N п/п	Наименование показателя	Единица измерения	На начало отчетного года	На конец отчетного года
1.	Общая балансовая стоимость закрепленного за автономным учреждением имущества	тыс. руб.	17639,50	17 639,5
	в том числе:			
1.1	- стоимость недвижимого имущества	тыс. руб.	16860,20	16860,20
1.2	- стоимость особо ценного движимого имущества	тыс. руб.	582,30	582,3
2	Количество объектов недвижимого имущества (зданий, строений, помещений), закрепленных за автономным учреждением	шт.	1	1
3	Общая площадь объектов недвижимого имущества, закрепленного за автономным учреждением	кв.м	573,50	573,50
3.1	- в том числе площадь объектов недвижимого имущества, переданного автономным учреждением в аренду	кв.м		

Руководитель учреждения А.К. Лаптев
Главный бухгалтер учреждения Н.В. Казакова

ОБЪЯВЛЕНИЯ ОБ УТЕРЕ ДОКУМЕНТОВ

- Утерянный аттестат о среднем (неполном) образовании №149630, выданный в 1988 г. СОШ №80 г. Иркутска на имя Акимова Андрея Валерьевича, считать недействительным.
- Утерянный Аттестат о среднем (неполном) общем образовании (03824001126017), выданный 23.06.2015 г. МАОУ Гимназия № 2 г. Иркутска на имя Салимгареева Дениса Равилевича, считать недействительным.
- Утерянный аттестат об окончании 9 класса, выданный в 2004 году МОУ «Хребтовская СОШ» на имя Старостенко Александры Александровны, прошу считать недействительным.
- Утерянный аттестат о среднем неполном общем образовании, серия А № 3326086, выданный 14.06.1997 г. Заларинской средней школой №1, п. Залари, на имя Широковой Галины Владимировны, считать недействительным.

Газета зарегистрирована управлением федеральной службы по надзору в сфере связи, информационных технологий и массовых коммуникаций по Иркутской области. Регистрационное свидетельство ПИ № ТУ 38-00167 от 17 сентября 2009 г.

Рукописи, рисунки и фотографии не рецензируются и не возвращаются. Мнение авторов может не совпадать с мнением редакции. Материалы на таком фоне в разделе «Официальная информация» и в рубрике «Корпоративное управление» публикуются на платной основе. Перепечатка и любое использование материалов возможны только с письменного разрешения редакции.

Учредители: Правительство Иркутской области Законодательное Собрание Иркутской области,
Редакция: ОГКУ «Редакция газеты «Областная»
Издатель: ОГАУ «Издательский центр»
Адрес редакции и издателя: 664011 г. Иркутск, ул. Рабочая, 2а, а/я 177
Адрес размещения: г. Иркутск, ул. Российская, 12

Телефон для справок:
«Издательский центр» (ИЦ)
(3952)-200-628, 200-638,
факс 200-674
e-mail: og@ogirk.ru,
gazeta@ogirk.ru
Подписные индексы:
78448 – для пенсионеров
78449 – для физических лиц
78450 – для юридических лиц

Главный редактор Люстрицкий Д.Г.
Редакторская группа: Хлебникова О.А., Пшонко Е.А., Кулыгина Ю.О.
Рекламная служба: Мустафина Н.И., Дормидонова Н.А., Аболина М.Н.
Служба распространения: Огошкова Л.А.
Издательская группа: Полякова О.А., Афонченко А.В.

Газета подписана в печать: 24.05.2017 г. в 21.00
Отпечатано в типографии филиала «Усть-Ордынский» ОГАУ «Издательский центр» и типографии ООО «Информконсалтинг», г. Иркутск, ул. Генерала Доватора,18
Заказ
Тираж 1520 экз.
Цена свободная
Следующий номер газеты выйдет 29.05.2017 г.

ogirk.ru

Приложение к Постановлению Правительства Иркутской области от 28 декабря 2016 года № 844-пп
«О внесении изменений в региональную программу капитального ремонта общего имущества в многоквартирных домах на территории Иркутской области на 2014-2043 годы»
Продолжение. Начало в № 32(1642), 35(1645), 37(1747), 38(1648), 40(1650), 41(1651), 43(1653), 44(1654), 46(1656), 48(1658), 50(1660), 51(1661), 53(1663), 54(1664).

14143	Муниципальное образование «Слюдянский район»	Слюдянское муниципальное образование	г.	Слюдянка	ул	Железнодорожная	9	Ремонт фундамента многоквартирного дома Утепление и ремонт фасада Ремонт систем противопожарной автоматики и дымоудаления Ремонт системы теплоснабжения Ремонт крыши Ремонт системы электроснабжения Ремонт системы вентиляции Оказание услуг по проведению строительного контроля Разработка проектно-сметной документации Ремонт системы водоотведения Ремонт системы холодного водоснабжения					V					
14144	Муниципальное образование «Слюдянский район»	Слюдянское муниципальное образование	г.	Слюдянка	ул	Заречная	1	Ремонт системы горячего водоснабжения Ремонт фундамента многоквартирного дома Утепление и ремонт фасада Ремонт систем противопожарной автоматики и дымоудаления Ремонт системы теплоснабжения Ремонт крыши Ремонт системы электроснабжения Ремонт системы вентиляции Оказание услуг по проведению строительного контроля Ремонт подвальных помещений Разработка проектно-сметной документации Ремонт системы водоотведения Ремонт системы холодного водоснабжения									V	
14145	Муниципальное образование «Слюдянский район»	Слюдянское муниципальное образование	г.	Слюдянка	ул	Заречная	3	Ремонт фундамента многоквартирного дома Утепление и ремонт фасада Ремонт систем противопожарной автоматики и дымоудаления Ремонт системы теплоснабжения Ремонт крыши Ремонт системы электроснабжения Ремонт системы вентиляции Оказание услуг по проведению строительного контроля Ремонт системы горячего водоснабжения Разработка проектно-сметной документации Ремонт системы водоотведения Ремонт системы холодного водоснабжения										V
14146	Муниципальное образование «Слюдянский район»	Слюдянское муниципальное образование	г.	Слюдянка	ул	Заречная	9	Ремонт фундамента многоквартирного дома Утепление и ремонт фасада Ремонт систем противопожарной автоматики и дымоудаления Ремонт системы теплоснабжения Ремонт крыши Ремонт системы электроснабжения Ремонт системы вентиляции Оказание услуг по проведению строительного контроля Ремонт системы горячего водоснабжения Разработка проектно-сметной документации Ремонт системы водоотведения Ремонт системы холодного водоснабжения										V
14147	Муниципальное образование «Слюдянский район»	Слюдянское муниципальное образование	г.	Слюдянка	ул	Захарова	17	Ремонт системы горячего водоснабжения Ремонт фундамента многоквартирного дома Утепление и ремонт фасада Ремонт систем противопожарной автоматики и дымоудаления Ремонт системы теплоснабжения Ремонт крыши Ремонт системы электроснабжения Ремонт системы вентиляции Оказание услуг по проведению строительного контроля Ремонт подвальных помещений Разработка проектно-сметной документации Ремонт системы водоотведения Ремонт системы холодного водоснабжения										V
14148	Муниципальное образование «Слюдянский район»	Слюдянское муниципальное образование	г.	Слюдянка	ул	Захарова	19	Ремонт системы горячего водоснабжения Ремонт фундамента многоквартирного дома Утепление и ремонт фасада Ремонт систем противопожарной автоматики и дымоудаления Ремонт системы теплоснабжения Ремонт крыши Ремонт системы электроснабжения Ремонт системы вентиляции Оказание услуг по проведению строительного контроля Ремонт подвальных помещений Разработка проектно-сметной документации Ремонт системы водоотведения Ремонт системы холодного водоснабжения									V	
14149	Муниципальное образование «Слюдянский район»	Слюдянское муниципальное образование	г.	Слюдянка	ул	Колхозная	5	Ремонт системы горячего водоснабжения Ремонт фундамента многоквартирного дома Утепление и ремонт фасада Ремонт систем противопожарной автоматики и дымоудаления Ремонт системы теплоснабжения Ремонт крыши Ремонт системы электроснабжения Ремонт системы вентиляции Оказание услуг по проведению строительного контроля Ремонт подвальных помещений Разработка проектно-сметной документации Ремонт системы водоотведения Ремонт системы холодного водоснабжения							V			
14150	Муниципальное образование «Слюдянский район»	Слюдянское муниципальное образование	г.	Слюдянка	ул	Комсомольская	40	Ремонт фундамента многоквартирного дома Утепление и ремонт фасада Ремонт систем противопожарной автоматики и дымоудаления Ремонт системы теплоснабжения Ремонт крыши Ремонт системы электроснабжения Ремонт системы вентиляции Оказание услуг по проведению строительного контроля Ремонт системы горячего водоснабжения Разработка проектно-сметной документации Ремонт системы водоотведения Ремонт системы холодного водоснабжения										V
14151	Муниципальное образование «Слюдянский район»	Слюдянское муниципальное образование	г.	Слюдянка	пер	Красногвардейский	1	Ремонт фундамента многоквартирного дома Утепление и ремонт фасада Ремонт систем противопожарной автоматики и дымоудаления Ремонт системы теплоснабжения Ремонт крыши Ремонт системы электроснабжения Ремонт системы вентиляции Оказание услуг по проведению строительного контроля Ремонт системы горячего водоснабжения Разработка проектно-сметной документации Ремонт системы водоотведения Ремонт системы холодного водоснабжения		V								
14152	Муниципальное образование «Слюдянский район»	Слюдянское муниципальное образование	г.	Слюдянка	пер	Красногвардейский	3	Ремонт фундамента многоквартирного дома Утепление и ремонт фасада Ремонт систем противопожарной автоматики и дымоудаления Ремонт системы теплоснабжения Ремонт крыши Ремонт системы электроснабжения Ремонт системы вентиляции Оказание услуг по проведению строительного контроля Ремонт системы горячего водоснабжения Разработка проектно-сметной документации Ремонт системы водоотведения Ремонт системы холодного водоснабжения				V						

14153	Муниципальное образование «Слюдянский район»	Слюдянское муниципальное образование	г.	Слюдянка	ул	Куприна	40	Ремонт фундамента многоквартирного дома Утепление и ремонт фасада Ремонт систем противопожарной автоматики и дымоудаления Ремонт системы теплоснабжения Ремонт крыши Ремонт системы электроснабжения Ремонт системы вентиляции Оказание услуг по проведению строительного контроля Ремонт системы горячего водоснабжения Разработка проектно-сметной документации Ремонт системы водоотведения Ремонт системы холодного водоснабжения										V
14154	Муниципальное образование «Слюдянский район»	Слюдянское муниципальное образование	г.	Слюдянка	ул	Куприна	42	Ремонт фундамента многоквартирного дома Утепление и ремонт фасада Ремонт систем противопожарной автоматики и дымоудаления Ремонт системы теплоснабжения Ремонт крыши Ремонт системы электроснабжения Ремонт системы вентиляции Оказание услуг по проведению строительного контроля Ремонт системы горячего водоснабжения Разработка проектно-сметной документации Ремонт системы водоотведения Ремонт системы холодного водоснабжения										V
14155	Муниципальное образование «Слюдянский район»	Слюдянское муниципальное образование	г.	Слюдянка	ул	Куприна	44	Ремонт фундамента многоквартирного дома Утепление и ремонт фасада Ремонт систем противопожарной автоматики и дымоудаления Ремонт системы теплоснабжения Ремонт крыши Ремонт системы электроснабжения Ремонт системы вентиляции Оказание услуг по проведению строительного контроля Ремонт системы горячего водоснабжения Разработка проектно-сметной документации Ремонт системы водоотведения Ремонт системы холодного водоснабжения										V
14156	Муниципальное образование «Слюдянский район»	Слюдянское муниципальное образование	г.	Слюдянка	ул	Куприна	46	Ремонт фундамента многоквартирного дома Утепление и ремонт фасада Ремонт систем противопожарной автоматики и дымоудаления Ремонт системы теплоснабжения Ремонт крыши Ремонт системы электроснабжения Ремонт системы вентиляции Оказание услуг по проведению строительного контроля Ремонт системы горячего водоснабжения Разработка проектно-сметной документации Ремонт системы водоотведения Ремонт системы холодного водоснабжения										V
14157	Муниципальное образование «Слюдянский район»	Слюдянское муниципальное образование	г.	Слюдянка	ул	Куприна	48	Ремонт фундамента многоквартирного дома Утепление и ремонт фасада Ремонт систем противопожарной автоматики и дымоудаления Ремонт системы теплоснабжения Ремонт крыши Ремонт системы электроснабжения Ремонт системы вентиляции Оказание услуг по проведению строительного контроля Ремонт системы горячего водоснабжения Разработка проектно-сметной документации Ремонт системы водоотведения Ремонт системы холодного водоснабжения										V
14158	Муниципальное образование «Слюдянский район»	Слюдянское муниципальное образование	г.	Слюдянка	ул	Куприна	49	Ремонт фундамента многоквартирного дома Утепление и ремонт фасада Ремонт систем противопожарной автоматики и дымоудаления Ремонт системы теплоснабжения Ремонт крыши Ремонт системы электроснабжения Ремонт системы вентиляции Оказание услуг по проведению строительного контроля Ремонт системы горячего водоснабжения Разработка проектно-сметной документации Ремонт системы водоотведения Ремонт системы холодного водоснабжения									V	
14159	Муниципальное образование «Слюдянский район»	Слюдянское муниципальное образование	г.	Слюдянка	ул	Куприна	50	Ремонт фундамента многоквартирного дома Утепление и ремонт фасада Ремонт систем противопожарной автоматики и дымоудаления Ремонт системы теплоснабжения Ремонт крыши Ремонт системы электроснабжения Ремонт системы вентиляции Оказание услуг по проведению строительного контроля Ремонт системы горячего водоснабжения Разработка проектно-сметной документации Ремонт системы водоотведения Ремонт системы холодного водоснабжения										V
14160	Муниципальное образование «Слюдянский район»	Слюдянское муниципальное образование	г.	Слюдянка	ул	Куприна	52	Ремонт фундамента многоквартирного дома Утепление и ремонт фасада Ремонт систем противопожарной автоматики и дымоудаления Ремонт системы теплоснабжения Ремонт крыши Ремонт системы электроснабжения Ремонт системы вентиляции Оказание услуг по проведению строительного контроля Ремонт системы горячего водоснабжения Разработка проектно-сметной документации Ремонт системы водоотведения Ремонт системы холодного водоснабжения										V
14161	Муниципальное образование «Слюдянский район»	Слюдянское муниципальное образование	г.	Слюдянка	ул	Куприна	54	Ремонт фундамента многоквартирного дома Утепление и ремонт фасада Ремонт систем противопожарной автоматики и дымоудаления Ремонт системы теплоснабжения Ремонт крыши Ремонт системы электроснабжения Ремонт системы вентиляции Оказание услуг по проведению строительного контроля Ремонт системы горячего водоснабжения Разработка проектно-сметной документации Ремонт системы водоотведения Ремонт системы холодного водоснабжения										V
14162	Муниципальное образование «Слюдянский район»	Слюдянское муниципальное образование	г.	Слюдянка	ул	Куприна	57	Ремонт фундамента многоквартирного дома Утепление и ремонт фасада Ремонт систем противопожарной автоматики и дымоудаления Ремонт системы теплоснабжения Ремонт крыши Ремонт системы электроснабжения Ремонт системы вентиляции Оказание услуг по проведению строительного контроля Ремонт системы горячего водоснабжения Разработка проектно-сметной документации Ремонт системы водоотведения Ремонт системы холодного водоснабжения				V						
14163	Муниципальное образование «Слюдянский район»	Слюдянское муниципальное образование	г.	Слюдянка	ул	Ленина	1	Ремонт фундамента многоквартирного дома Утепление и ремонт фасада Ремонт систем противопожарной автоматики и дымоудаления Ремонт системы теплоснабжения Ремонт крыши Ремонт системы электроснабжения Ремонт системы вентиляции Оказание услуг по проведению строительного контроля Разработка проектно-сметной документации							V			

14164	Муниципальное образование «Слюдянский район»	Слюдянское муниципальное образование	г.	Слюдянка	ул	Ленина	10	Ремонт фундамента многоквартирного дома Утепление и ремонт фасада Ремонт систем противопожарной автоматики и дымоудаления Ремонт системы теплоснабжения Ремонт крыши Ремонт системы электроснабжения Ремонт системы вентиляции Оказание услуг по проведению строительного контроля Ремонт системы горячего водоснабжения Разработка проектно-сметной документации Ремонт системы водоотведения Ремонт системы холодного водоснабжения				V						
14165	Муниципальное образование «Слюдянский район»	Слюдянское муниципальное образование	г.	Слюдянка	ул	Ленина	108	Ремонт фундамента многоквартирного дома Утепление и ремонт фасада Ремонт систем противопожарной автоматики и дымоудаления Ремонт системы теплоснабжения Ремонт крыши Ремонт системы электроснабжения Ремонт системы вентиляции Оказание услуг по проведению строительного контроля Ремонт системы горячего водоснабжения Разработка проектно-сметной документации Ремонт системы водоотведения Ремонт системы холодного водоснабжения						V				
14166	Муниципальное образование «Слюдянский район»	Слюдянское муниципальное образование	г.	Слюдянка	ул	Ленина	111	Ремонт фундамента многоквартирного дома Утепление и ремонт фасада Ремонт систем противопожарной автоматики и дымоудаления Ремонт системы теплоснабжения Ремонт крыши Ремонт системы электроснабжения Ремонт системы вентиляции Оказание услуг по проведению строительного контроля Ремонт системы горячего водоснабжения Разработка проектно-сметной документации Ремонт системы водоотведения Ремонт системы холодного водоснабжения		V								
14167	Муниципальное образование «Слюдянский район»	Слюдянское муниципальное образование	г.	Слюдянка	ул	Ленина	113	Ремонт системы горячего водоснабжения Ремонт фундамента многоквартирного дома Утепление и ремонт фасада Ремонт систем противопожарной автоматики и дымоудаления Ремонт системы теплоснабжения Ремонт крыши Ремонт системы электроснабжения Ремонт системы вентиляции Оказание услуг по проведению строительного контроля Ремонт подвальных помещений Разработка проектно-сметной документации Ремонт системы водоотведения Ремонт системы холодного водоснабжения			V							
14168	Муниципальное образование «Слюдянский район»	Слюдянское муниципальное образование	г.	Слюдянка	ул	Ленина	115	Ремонт системы горячего водоснабжения Ремонт фундамента многоквартирного дома Утепление и ремонт фасада Ремонт систем противопожарной автоматики и дымоудаления Ремонт системы теплоснабжения Ремонт крыши Ремонт системы электроснабжения Ремонт системы вентиляции Оказание услуг по проведению строительного контроля Ремонт подвальных помещений Разработка проектно-сметной документации Ремонт системы водоотведения Ремонт системы холодного водоснабжения		V								
14169	Муниципальное образование «Слюдянский район»	Слюдянское муниципальное образование	г.	Слюдянка	ул	Ленина	116	Ремонт фундамента многоквартирного дома Утепление и ремонт фасада Ремонт систем противопожарной автоматики и дымоудаления Ремонт системы теплоснабжения Ремонт крыши Ремонт системы электроснабжения Ремонт системы вентиляции Оказание услуг по проведению строительного контроля Ремонт системы горячего водоснабжения Разработка проектно-сметной документации Ремонт системы водоотведения Ремонт системы холодного водоснабжения				V						
14170	Муниципальное образование «Слюдянский район»	Слюдянское муниципальное образование	г.	Слюдянка	ул	Ленина	118	Ремонт фундамента многоквартирного дома Утепление и ремонт фасада Ремонт систем противопожарной автоматики и дымоудаления Ремонт системы теплоснабжения Ремонт крыши Ремонт системы электроснабжения Ремонт системы вентиляции Оказание услуг по проведению строительного контроля Ремонт системы горячего водоснабжения Разработка проектно-сметной документации Ремонт системы водоотведения Ремонт системы холодного водоснабжения		V								
14171	Муниципальное образование «Слюдянский район»	Слюдянское муниципальное образование	г.	Слюдянка	ул	Ленина	119А	Ремонт системы горячего водоснабжения Ремонт фундамента многоквартирного дома Утепление и ремонт фасада Ремонт систем противопожарной автоматики и дымоудаления Ремонт системы теплоснабжения Ремонт крыши Ремонт системы электроснабжения Ремонт системы вентиляции Оказание услуг по проведению строительного контроля Ремонт подвальных помещений Разработка проектно-сметной документации Ремонт системы водоотведения Ремонт системы холодного водоснабжения									V	
14172	Муниципальное образование «Слюдянский район»	Слюдянское муниципальное образование	г.	Слюдянка	ул	Ленина	12	Ремонт фундамента многоквартирного дома Утепление и ремонт фасада Ремонт систем противопожарной автоматики и дымоудаления Ремонт системы теплоснабжения Ремонт крыши Ремонт системы электроснабжения Ремонт системы вентиляции Оказание услуг по проведению строительного контроля Ремонт системы горячего водоснабжения Разработка проектно-сметной документации Ремонт системы водоотведения Ремонт системы холодного водоснабжения				V						
14173	Муниципальное образование «Слюдянский район»	Слюдянское муниципальное образование	г.	Слюдянка	ул	Ленина	130	Ремонт системы горячего водоснабжения Ремонт фундамента многоквартирного дома Утепление и ремонт фасада Ремонт систем противопожарной автоматики и дымоудаления Ремонт крыши Ремонт системы электроснабжения Ремонт системы вентиляции Оказание услуг по проведению строительного контроля Ремонт подвальных помещений Разработка проектно-сметной документации Ремонт системы водоотведения Ремонт системы холодного водоснабжения								V		

14174	Муниципальное образование «Слюдянский район»	Слюдянское муниципальное образование	г.	Слюдянка	ул	Ленина	138	Ремонт системы горячего водоснабжения Ремонт фундамента многоквартирного дома Утепление и ремонт фасада Ремонт систем противопожарной автоматики и дымоудаления Ремонт системы теплоснабжения Ремонт крыши Ремонт системы электроснабжения Ремонт системы вентиляции Оказание услуг по проведению строительного контроля Ремонт подвальных помещений Разработка проектно-сметной документации Ремонт системы водоотведения Ремонт системы холодного водоснабжения									V	
14175	Муниципальное образование «Слюдянский район»	Слюдянское муниципальное образование	г.	Слюдянка	ул	Ленина	14	Ремонт фундамента многоквартирного дома Утепление и ремонт фасада Ремонт систем противопожарной автоматики и дымоудаления Ремонт системы теплоснабжения Ремонт крыши Ремонт системы электроснабжения Ремонт системы вентиляции Оказание услуг по проведению строительного контроля Ремонт системы горячего водоснабжения Разработка проектно-сметной документации Ремонт системы водоотведения Ремонт системы холодного водоснабжения				V						
14176	Муниципальное образование «Слюдянский район»	Слюдянское муниципальное образование	г.	Слюдянка	ул	Ленина	140	Ремонт системы горячего водоснабжения Ремонт фундамента многоквартирного дома Утепление и ремонт фасада Ремонт систем противопожарной автоматики и дымоудаления Ремонт системы теплоснабжения Ремонт крыши Ремонт системы электроснабжения Ремонт системы вентиляции Оказание услуг по проведению строительного контроля Ремонт подвальных помещений Разработка проектно-сметной документации Ремонт системы водоотведения Ремонт системы холодного водоснабжения										V
14177	Муниципальное образование «Слюдянский район»	Слюдянское муниципальное образование	г.	Слюдянка	ул	Ленина	16	Ремонт фундамента многоквартирного дома Утепление и ремонт фасада Ремонт систем противопожарной автоматики и дымоудаления Ремонт системы теплоснабжения Ремонт крыши Ремонт системы электроснабжения Ремонт системы вентиляции Оказание услуг по проведению строительного контроля Ремонт системы горячего водоснабжения Разработка проектно-сметной документации Ремонт системы водоотведения Ремонт системы холодного водоснабжения				V						
14178	Муниципальное образование «Слюдянский район»	Слюдянское муниципальное образование	г.	Слюдянка	ул	Ленина	16А	Ремонт фундамента многоквартирного дома Утепление и ремонт фасада Ремонт систем противопожарной автоматики и дымоудаления Ремонт системы теплоснабжения Ремонт крыши Ремонт системы электроснабжения Ремонт системы вентиляции Оказание услуг по проведению строительного контроля Ремонт системы горячего водоснабжения Разработка проектно-сметной документации Ремонт системы водоотведения Ремонт системы холодного водоснабжения							V			
14179	Муниципальное образование «Слюдянский район»	Слюдянское муниципальное образование	г.	Слюдянка	ул	Ленина	16Б	Ремонт фундамента многоквартирного дома Утепление и ремонт фасада Ремонт систем противопожарной автоматики и дымоудаления Ремонт системы теплоснабжения Ремонт крыши Ремонт системы электроснабжения Ремонт системы вентиляции Оказание услуг по проведению строительного контроля Ремонт системы горячего водоснабжения Разработка проектно-сметной документации Ремонт системы водоотведения Ремонт системы холодного водоснабжения						V				
14180	Муниципальное образование «Слюдянский район»	Слюдянское муниципальное образование	г.	Слюдянка	ул	Ленина	1А	Ремонт фундамента многоквартирного дома Утепление и ремонт фасада Ремонт систем противопожарной автоматики и дымоудаления Ремонт системы теплоснабжения Ремонт крыши Ремонт системы электроснабжения Ремонт системы вентиляции Оказание услуг по проведению строительного контроля Ремонт системы горячего водоснабжения Разработка проектно-сметной документации Ремонт системы водоотведения Ремонт системы холодного водоснабжения									V	
14181	Муниципальное образование «Слюдянский район»	Слюдянское муниципальное образование	г.	Слюдянка	ул	Ленина	1Б	Ремонт фундамента многоквартирного дома Утепление и ремонт фасада Ремонт систем противопожарной автоматики и дымоудаления Ремонт системы теплоснабжения Ремонт крыши Ремонт системы электроснабжения Ремонт системы вентиляции Оказание услуг по проведению строительного контроля Ремонт системы горячего водоснабжения Разработка проектно-сметной документации Ремонт системы водоотведения Ремонт системы холодного водоснабжения									V	
14182	Муниципальное образование «Слюдянский район»	Слюдянское муниципальное образование	г.	Слюдянка	ул	Ленина	1В	Ремонт фундамента многоквартирного дома Утепление и ремонт фасада Ремонт систем противопожарной автоматики и дымоудаления Ремонт крыши Ремонт системы электроснабжения Ремонт системы вентиляции Оказание услуг по проведению строительного контроля Ремонт системы горячего водоснабжения Разработка проектно-сметной документации Ремонт системы водоотведения Ремонт системы холодного водоснабжения									V	
14183	Муниципальное образование «Слюдянский район»	Слюдянское муниципальное образование	г.	Слюдянка	ул	Ленина	2	Ремонт фундамента многоквартирного дома Утепление и ремонт фасада Ремонт систем противопожарной автоматики и дымоудаления Ремонт системы теплоснабжения Ремонт крыши Ремонт системы электроснабжения Ремонт системы вентиляции Оказание услуг по проведению строительного контроля Ремонт системы горячего водоснабжения Разработка проектно-сметной документации Ремонт системы водоотведения Ремонт системы холодного водоснабжения		V								
14184	Муниципальное образование «Слюдянский район»	Слюдянское муниципальное образование	г.	Слюдянка	ул	Ленина	21	Ремонт системы горячего водоснабжения Ремонт фундамента многоквартирного дома Утепление и ремонт фасада Ремонт систем противопожарной автоматики и дымоудаления Ремонт системы теплоснабжения Ремонт крыши Ремонт системы электроснабжения Ремонт системы вентиляции Оказание услуг по проведению строительного контроля Ремонт подвальных помещений Разработка проектно-сметной документации Ремонт системы водоотведения Ремонт системы холодного водоснабжения								V		

14185	Муниципальное образование «Слюдянский район»	Слюдянское муниципальное образование	г.	Слюдянка	ул	Ленина	22	Ремонт фундамента многоквартирного дома Утепление и ремонт фасада Ремонт систем противопожарной автоматики и дымоудаления Ремонт системы теплоснабжения Ремонт крыши Ремонт системы электроснабжения Ремонт системы вентиляции Оказание услуг по проведению строительного контроля Ремонт системы горячего водоснабжения Разработка проектно-сметной документации Ремонт системы водоотведения Ремонт системы холодного водоснабжения									V	
14186	Муниципальное образование «Слюдянский район»	Слюдянское муниципальное образование	г.	Слюдянка	ул	Ленина	23	Ремонт фундамента многоквартирного дома Утепление и ремонт фасада Ремонт систем противопожарной автоматики и дымоудаления Ремонт системы теплоснабжения Ремонт крыши Ремонт системы электроснабжения Ремонт системы вентиляции Оказание услуг по проведению строительного контроля Ремонт системы горячего водоснабжения Разработка проектно-сметной документации Ремонт системы водоотведения Ремонт системы холодного водоснабжения									V	
14187	Муниципальное образование «Слюдянский район»	Слюдянское муниципальное образование	г.	Слюдянка	ул	Ленина	24	Ремонт системы горячего водоснабжения Ремонт фундамента многоквартирного дома Утепление и ремонт фасада Ремонт систем противопожарной автоматики и дымоудаления Ремонт системы теплоснабжения Ремонт крыши Ремонт системы электроснабжения Ремонт системы вентиляции Оказание услуг по проведению строительного контроля Ремонт подвальных помещений Разработка проектно-сметной документации Ремонт системы водоотведения Ремонт системы холодного водоснабжения										V
14188	Муниципальное образование «Слюдянский район»	Слюдянское муниципальное образование	г.	Слюдянка	ул	Ленина	25	Ремонт системы горячего водоснабжения Ремонт фундамента многоквартирного дома Утепление и ремонт фасада Ремонт систем противопожарной автоматики и дымоудаления Ремонт системы теплоснабжения Ремонт крыши Ремонт системы электроснабжения Ремонт системы вентиляции Оказание услуг по проведению строительного контроля Ремонт подвальных помещений Разработка проектно-сметной документации Ремонт системы водоотведения Ремонт системы холодного водоснабжения								V		
14189	Муниципальное образование «Слюдянский район»	Слюдянское муниципальное образование	г.	Слюдянка	ул	Ленина	26А	Ремонт фундамента многоквартирного дома Утепление и ремонт фасада Ремонт систем противопожарной автоматики и дымоудаления Ремонт системы теплоснабжения Ремонт крыши Ремонт системы электроснабжения Ремонт системы вентиляции Оказание услуг по проведению строительного контроля Разработка проектно-сметной документации						V				
14190	Муниципальное образование «Слюдянский район»	Слюдянское муниципальное образование	г.	Слюдянка	ул	Ленина	27	Ремонт системы горячего водоснабжения Ремонт фундамента многоквартирного дома Утепление и ремонт фасада Ремонт систем противопожарной автоматики и дымоудаления Ремонт системы теплоснабжения Ремонт крыши Ремонт системы электроснабжения Ремонт системы вентиляции Оказание услуг по проведению строительного контроля Ремонт подвальных помещений Разработка проектно-сметной документации Ремонт системы водоотведения Ремонт системы холодного водоснабжения								V		
14191	Муниципальное образование «Слюдянский район»	Слюдянское муниципальное образование	г.	Слюдянка	ул	Ленина	27А	Ремонт системы горячего водоснабжения Ремонт фундамента многоквартирного дома Утепление и ремонт фасада Ремонт систем противопожарной автоматики и дымоудаления Ремонт системы теплоснабжения Ремонт крыши Ремонт системы электроснабжения Ремонт системы вентиляции Оказание услуг по проведению строительного контроля Ремонт подвальных помещений Разработка проектно-сметной документации Ремонт системы водоотведения Ремонт системы холодного водоснабжения								V		
14192	Муниципальное образование «Слюдянский район»	Слюдянское муниципальное образование	г.	Слюдянка	ул	Ленина	3Б	Ремонт системы горячего водоснабжения Ремонт фундамента многоквартирного дома Утепление и ремонт фасада Ремонт систем противопожарной автоматики и дымоудаления Ремонт системы теплоснабжения Ремонт крыши Ремонт системы электроснабжения Ремонт системы вентиляции Оказание услуг по проведению строительного контроля Ремонт подвальных помещений Разработка проектно-сметной документации Ремонт системы водоотведения Ремонт системы холодного водоснабжения								V		
14193	Муниципальное образование «Слюдянский район»	Слюдянское муниципальное образование	г.	Слюдянка	ул	Ленина	3В	Ремонт фундамента многоквартирного дома Утепление и ремонт фасада Ремонт систем противопожарной автоматики и дымоудаления Ремонт системы теплоснабжения Ремонт крыши Ремонт системы электроснабжения Ремонт системы вентиляции Оказание услуг по проведению строительного контроля Ремонт системы горячего водоснабжения Разработка проектно-сметной документации Ремонт системы водоотведения Ремонт системы холодного водоснабжения									V	
14194	Муниципальное образование «Слюдянский район»	Слюдянское муниципальное образование	г.	Слюдянка	ул	Ленина	3Г	Ремонт фундамента многоквартирного дома Утепление и ремонт фасада Ремонт систем противопожарной автоматики и дымоудаления Ремонт системы теплоснабжения Ремонт крыши Ремонт системы электроснабжения Ремонт системы вентиляции Оказание услуг по проведению строительного контроля Ремонт системы горячего водоснабжения Разработка проектно-сметной документации Ремонт системы водоотведения Ремонт системы холодного водоснабжения									V	
14195	Муниципальное образование «Слюдянский район»	Слюдянское муниципальное образование	г.	Слюдянка	ул	Ленина	4	Ремонт фундамента многоквартирного дома Утепление и ремонт фасада Ремонт систем противопожарной автоматики и дымоудаления Ремонт системы теплоснабжения Ремонт крыши Ремонт системы электроснабжения Ремонт системы вентиляции Оказание услуг по проведению строительного контроля Ремонт системы горячего водоснабжения Разработка проектно-сметной документации Ремонт системы водоотведения Ремонт системы холодного водоснабжения				V						

14196	Муниципальное образование «Слюдянский район»	Слюдянское муниципальное образование	г.	Слюдянка	ул	Ленина	6	Ремонт фундамента многоквартирного дома Утепление и ремонт фасада Ремонт систем противопожарной автоматики и дымоудаления Ремонт системы теплоснабжения Ремонт крыши Ремонт системы электроснабжения Ремонт системы вентиляции Оказание услуг по проведению строительного контроля Ремонт системы горячего водоснабжения Разработка проектно-сметной документации Ремонт системы водоотведения Ремонт системы холодного водоснабжения					V					
14197	Муниципальное образование «Слюдянский район»	Слюдянское муниципальное образование	г.	Слюдянка	ул	Ленина	77	Ремонт системы горячего водоснабжения Ремонт фундамента многоквартирного дома Утепление и ремонт фасада Ремонт систем противопожарной автоматики и дымоудаления Ремонт системы теплоснабжения Ремонт крыши Ремонт системы электроснабжения Ремонт системы вентиляции Оказание услуг по проведению строительного контроля Ремонт подвальных помещений Разработка проектно-сметной документации Ремонт системы водоотведения Ремонт системы холодного водоснабжения									V	
14198	Муниципальное образование «Слюдянский район»	Слюдянское муниципальное образование	г.	Слюдянка	ул	Ленина	79	Ремонт системы горячего водоснабжения Ремонт фундамента многоквартирного дома Утепление и ремонт фасада Ремонт систем противопожарной автоматики и дымоудаления Ремонт системы теплоснабжения Ремонт крыши Ремонт системы электроснабжения Ремонт системы вентиляции Оказание услуг по проведению строительного контроля Ремонт подвальных помещений Разработка проектно-сметной документации Ремонт системы водоотведения Ремонт системы холодного водоснабжения									V	
14199	Муниципальное образование «Слюдянский район»	Слюдянское муниципальное образование	г.	Слюдянка	ул	Ленина	8	Ремонт фундамента многоквартирного дома Утепление и ремонт фасада Ремонт систем противопожарной автоматики и дымоудаления Ремонт системы теплоснабжения Ремонт крыши Ремонт системы электроснабжения Ремонт системы вентиляции Оказание услуг по проведению строительного контроля Ремонт системы горячего водоснабжения Разработка проектно-сметной документации Ремонт системы водоотведения Ремонт системы холодного водоснабжения					V					
14200	Муниципальное образование «Слюдянский район»	Слюдянское муниципальное образование	г.	Слюдянка	ул	Ленина	83	Ремонт системы горячего водоснабжения Ремонт фундамента многоквартирного дома Утепление и ремонт фасада Ремонт систем противопожарной автоматики и дымоудаления Ремонт системы теплоснабжения Ремонт крыши Ремонт системы электроснабжения Ремонт системы вентиляции Оказание услуг по проведению строительного контроля Ремонт подвальных помещений Разработка проектно-сметной документации Ремонт системы водоотведения Ремонт системы холодного водоснабжения									V	
14201	Муниципальное образование «Слюдянский район»	Слюдянское муниципальное образование	г.	Слюдянка	ул	Ленина	85	Ремонт системы горячего водоснабжения Ремонт фундамента многоквартирного дома Утепление и ремонт фасада Ремонт систем противопожарной автоматики и дымоудаления Ремонт системы теплоснабжения Ремонт крыши Ремонт системы электроснабжения Ремонт системы вентиляции Оказание услуг по проведению строительного контроля Ремонт подвальных помещений Разработка проектно-сметной документации Ремонт системы водоотведения Ремонт системы холодного водоснабжения									V	
14202	Муниципальное образование «Слюдянский район»	Слюдянское муниципальное образование	г.	Слюдянка	ул	Ленина	87	Ремонт системы горячего водоснабжения Ремонт фундамента многоквартирного дома Утепление и ремонт фасада Ремонт систем противопожарной автоматики и дымоудаления Ремонт системы теплоснабжения Ремонт крыши Ремонт системы электроснабжения Ремонт системы вентиляции Оказание услуг по проведению строительного контроля Ремонт подвальных помещений Разработка проектно-сметной документации Ремонт системы водоотведения Ремонт системы холодного водоснабжения							V			
14203	Муниципальное образование «Слюдянский район»	Слюдянское муниципальное образование	г.	Слюдянка	ул	Ленина	89	Ремонт системы горячего водоснабжения Ремонт фундамента многоквартирного дома Утепление и ремонт фасада Ремонт систем противопожарной автоматики и дымоудаления Ремонт системы теплоснабжения Ремонт крыши Ремонт системы электроснабжения Ремонт системы вентиляции Оказание услуг по проведению строительного контроля Ремонт подвальных помещений Разработка проектно-сметной документации Ремонт системы водоотведения Ремонт системы холодного водоснабжения								V		
14204	Муниципальное образование «Слюдянский район»	Слюдянское муниципальное образование	г.	Слюдянка	ул	Ленина	92	Ремонт фундамента многоквартирного дома Утепление и ремонт фасада Ремонт систем противопожарной автоматики и дымоудаления Ремонт системы теплоснабжения Ремонт крыши Ремонт системы электроснабжения Ремонт системы вентиляции Оказание услуг по проведению строительного контроля Ремонт системы горячего водоснабжения Разработка проектно-сметной документации Ремонт системы водоотведения Ремонт системы холодного водоснабжения								V		
14205	Муниципальное образование «Слюдянский район»	Слюдянское муниципальное образование	г.	Слюдянка	ул	Ленина	93	Ремонт системы горячего водоснабжения Ремонт фундамента многоквартирного дома Утепление и ремонт фасада Ремонт систем противопожарной автоматики и дымоудаления Ремонт системы теплоснабжения Ремонт крыши Ремонт системы электроснабжения Ремонт системы вентиляции Оказание услуг по проведению строительного контроля Ремонт подвальных помещений Разработка проектно-сметной документации Ремонт системы водоотведения Ремонт системы холодного водоснабжения						V				

14206	Муници-пальное образование «Слюдянский район»	Слюдянское муниципаль-ное образование	г.	Слюдянка	ул	Ленина	95	Ремонт системы горячего водоснабжения Ремонт фундамента многоквартирного дома Утепление и ремонт фасада Ремонт систем противопожарной автоматики и дымоудаления Ремонт системы теплоснабжения Ремонт крыши Ремонт системы электроснабжения Ремонт системы вентиляции Оказание услуг по проведению строительного контроля Ремонт подвальных помещений Разработка проектно-сметной документации Ремонт системы водоотведения Ремонт системы холодного водоснабжения					V					
14207	Муници-пальное образование «Слюдянский район»	Слюдянское муниципаль-ное образование	г.	Слюдянка	ул	Ленина	97	Ремонт системы горячего водоснабжения Ремонт фундамента многоквартирного дома Утепление и ремонт фасада Ремонт систем противопожарной автоматики и дымоудаления Ремонт системы теплоснабжения Ремонт крыши Ремонт системы электроснабжения Ремонт системы вентиляции Оказание услуг по проведению строительного контроля Ремонт подвальных помещений Разработка проектно-сметной документации Ремонт системы водоотведения Ремонт системы холодного водоснабжения					V					
14208	Муници-пальное образование «Слюдянский район»	Слюдянское муниципаль-ное образование	г.	Слюдянка	ул	Ленина	99	Ремонт фундамента многоквартирного дома Утепление и ремонт фасада Ремонт систем противопожарной автоматики и дымоудаления Ремонт системы теплоснабжения Ремонт крыши Ремонт системы электроснабжения Ремонт системы вентиляции Оказание услуг по проведению строительного контроля Ремонт системы горячего водоснабжения Разработка проектно-сметной документации Ремонт системы водоотведения Ремонт системы холодного водоснабжения					V					
14209	Муници-пальное образование «Слюдянский район»	Слюдянское муниципаль-ное образование	г.	Слюдянка	ул	Ленинградская	1А	Ремонт фундамента многоквартирного дома Утепление и ремонт фасада Ремонт систем противопожарной автоматики и дымоудаления Ремонт системы теплоснабжения Ремонт крыши Ремонт системы электроснабжения Ремонт системы вентиляции Оказание услуг по проведению строительного контроля Ремонт системы горячего водоснабжения Разработка проектно-сметной документации Ремонт системы водоотведения Ремонт системы холодного водоснабжения									V	
14210	Муници-пальное образование «Слюдянский район»	Слюдянское муниципаль-ное образование	г.	Слюдянка	ул	Ленинградская	2А	Ремонт системы горячего водоснабжения Ремонт фундамента многоквартирного дома Утепление и ремонт фасада Ремонт систем противопожарной автоматики и дымоудаления Ремонт крыши Ремонт системы электроснабжения Ремонт системы вентиляции Оказание услуг по проведению строительного контроля Ремонт подвальных помещений Разработка проектно-сметной документации Ремонт системы водоотведения Ремонт системы холодного водоснабжения				V						
14211	Муници-пальное образование «Слюдянский район»	Слюдянское муниципаль-ное образование	г.	Слюдянка	ул	Ленинградская	4	Ремонт системы горячего водоснабжения Ремонт фундамента многоквартирного дома Утепление и ремонт фасада Ремонт систем противопожарной автоматики и дымоудаления Ремонт системы теплоснабжения Ремонт крыши Ремонт системы электроснабжения Ремонт системы вентиляции Оказание услуг по проведению строительного контроля Ремонт подвальных помещений Разработка проектно-сметной документации Ремонт системы водоотведения Ремонт системы холодного водоснабжения										V
14212	Муници-пальное образование «Слюдянский район»	Слюдянское муниципаль-ное образование	г.	Слюдянка	ул	Линейная	4А	Ремонт фундамента многоквартирного дома Утепление и ремонт фасада Ремонт систем противопожарной автоматики и дымоудаления Ремонт системы теплоснабжения Ремонт крыши Ремонт системы электроснабжения Ремонт системы вентиляции Оказание услуг по проведению строительного контроля Ремонт системы горячего водоснабжения Разработка проектно-сметной документации Ремонт системы водоотведения Ремонт системы холодного водоснабжения				V						
14213	Муници-пальное образование «Слюдянский район»	Слюдянское муниципаль-ное образование	г.	Слюдянка	ул	Л.Полуяхтова	18	Ремонт фундамента многоквартирного дома Утепление и ремонт фасада Ремонт систем противопожарной автоматики и дымоудаления Ремонт системы теплоснабжения Ремонт крыши Ремонт системы электроснабжения Ремонт системы вентиляции Оказание услуг по проведению строительного контроля Ремонт системы горячего водоснабжения Разработка проектно-сметной документации Ремонт системы водоотведения Ремонт системы холодного водоснабжения							V			
14214	Муници-пальное образование «Слюдянский район»	Слюдянское муниципаль-ное образование	г.	Слюдянка	ул	Менделеева	19	Ремонт фундамента многоквартирного дома Утепление и ремонт фасада Ремонт систем противопожарной автоматики и дымоудаления Ремонт системы теплоснабжения Ремонт крыши Ремонт системы электроснабжения Ремонт системы вентиляции Оказание услуг по проведению строительного контроля Ремонт системы горячего водоснабжения Разработка проектно-сметной документации Ремонт системы водоотведения Ремонт системы холодного водоснабжения						V				
14215	Муници-пальное образование «Слюдянский район»	Слюдянское муниципаль-ное образование	г.	Слюдянка	ул	Менделеева	21	Ремонт фундамента многоквартирного дома Утепление и ремонт фасада Ремонт систем противопожарной автоматики и дымоудаления Ремонт системы теплоснабжения Ремонт крыши Ремонт системы электроснабжения Ремонт системы вентиляции Оказание услуг по проведению строительного контроля Ремонт системы горячего водоснабжения Разработка проектно-сметной документации Ремонт системы водоотведения Ремонт системы холодного водоснабжения									V	

14216	Муниципальное образование «Слюдянский район»	Слюдянское муниципальное образование	г.	Слюдянка	ул	Менделеева	24	Ремонт фундамента многоквартирного дома Утепление и ремонт фасада Ремонт систем противопожарной автоматики и дымоудаления Ремонт системы теплоснабжения Ремонт крыши Ремонт системы электроснабжения Ремонт системы вентиляции Оказание услуг по проведению строительного контроля Ремонт системы горячего водоснабжения Разработка проектно-сметной документации Ремонт системы водоотведения Ремонт системы холодного водоснабжения										V
14217	Муниципальное образование «Слюдянский район»	Слюдянское муниципальное образование	г.	Слюдянка	ул	Менделеева	26	Ремонт фундамента многоквартирного дома Утепление и ремонт фасада Ремонт систем противопожарной автоматики и дымоудаления Ремонт системы теплоснабжения Ремонт крыши Ремонт системы электроснабжения Ремонт системы вентиляции Оказание услуг по проведению строительного контроля Ремонт системы горячего водоснабжения Разработка проектно-сметной документации Ремонт системы водоотведения Ремонт системы холодного водоснабжения										V
14218	Муниципальное образование «Слюдянский район»	Слюдянское муниципальное образование	г.	Слюдянка	ул	Московская	1	Ремонт системы горячего водоснабжения Ремонт фундамента многоквартирного дома Утепление и ремонт фасада Ремонт систем противопожарной автоматики и дымоудаления Ремонт системы теплоснабжения Ремонт крыши Ремонт системы электроснабжения Ремонт системы вентиляции Оказание услуг по проведению строительного контроля Ремонт подвальных помещений Разработка проектно-сметной документации Ремонт системы водоотведения Ремонт системы холодного водоснабжения										V
14219	Муниципальное образование «Слюдянский район»	Слюдянское муниципальное образование	г.	Слюдянка	ул	Московская	3	Ремонт системы горячего водоснабжения Ремонт фундамента многоквартирного дома Утепление и ремонт фасада Ремонт систем противопожарной автоматики и дымоудаления Ремонт системы теплоснабжения Ремонт крыши Ремонт системы электроснабжения Ремонт системы вентиляции Оказание услуг по проведению строительного контроля Ремонт подвальных помещений Разработка проектно-сметной документации Ремонт системы водоотведения Ремонт системы холодного водоснабжения										V
14220	Муниципальное образование «Слюдянский район»	Слюдянское муниципальное образование	г.	Слюдянка	ул	Московская	4	Ремонт системы горячего водоснабжения Ремонт фундамента многоквартирного дома Утепление и ремонт фасада Ремонт систем противопожарной автоматики и дымоудаления Ремонт системы теплоснабжения Ремонт крыши Ремонт системы электроснабжения Ремонт системы вентиляции Оказание услуг по проведению строительного контроля Ремонт подвальных помещений Разработка проектно-сметной документации Ремонт системы водоотведения Ремонт системы холодного водоснабжения									V	
14221	Муниципальное образование «Слюдянский район»	Слюдянское муниципальное образование	г.	Слюдянка	ул	Московская	5	Ремонт системы горячего водоснабжения Ремонт фундамента многоквартирного дома Утепление и ремонт фасада Ремонт систем противопожарной автоматики и дымоудаления Ремонт системы теплоснабжения Ремонт крыши Ремонт системы электроснабжения Ремонт системы вентиляции Оказание услуг по проведению строительного контроля Ремонт подвальных помещений Разработка проектно-сметной документации Ремонт системы водоотведения Ремонт системы холодного водоснабжения									V	
14222	Муниципальное образование «Слюдянский район»	Слюдянское муниципальное образование	г.	Слюдянка	пер	Омулевый	1	Ремонт фундамента многоквартирного дома Утепление и ремонт фасада Ремонт систем противопожарной автоматики и дымоудаления Ремонт системы теплоснабжения Ремонт крыши Ремонт системы электроснабжения Ремонт системы вентиляции Оказание услуг по проведению строительного контроля Ремонт системы горячего водоснабжения Разработка проектно-сметной документации Ремонт системы водоотведения Ремонт системы холодного водоснабжения										V
14223	Муниципальное образование «Слюдянский район»	Слюдянское муниципальное образование	г.	Слюдянка	пер	Пакгаузный	4А	Ремонт фундамента многоквартирного дома Утепление и ремонт фасада Ремонт систем противопожарной автоматики и дымоудаления Ремонт системы теплоснабжения Ремонт крыши Ремонт системы электроснабжения Ремонт системы вентиляции Оказание услуг по проведению строительного контроля Ремонт системы горячего водоснабжения Разработка проектно-сметной документации Ремонт системы водоотведения Ремонт системы холодного водоснабжения										V
14224	Муниципальное образование «Слюдянский район»	Слюдянское муниципальное образование	г.	Слюдянка	пер	Пакгаузный	4Б	Ремонт фундамента многоквартирного дома Утепление и ремонт фасада Ремонт систем противопожарной автоматики и дымоудаления Ремонт системы теплоснабжения Ремонт крыши Ремонт системы электроснабжения Ремонт системы вентиляции Оказание услуг по проведению строительного контроля Ремонт системы горячего водоснабжения Разработка проектно-сметной документации Ремонт системы водоотведения Ремонт системы холодного водоснабжения										V
14225	Муниципальное образование «Слюдянский район»	Слюдянское муниципальное образование	г.	Слюдянка	ул	Парижской Коммуны	75А	Ремонт фундамента многоквартирного дома Утепление и ремонт фасада Ремонт систем противопожарной автоматики и дымоудаления Ремонт крыши Ремонт системы электроснабжения Ремонт системы вентиляции Оказание услуг по проведению строительного контроля Ремонт системы горячего водоснабжения Разработка проектно-сметной документации Ремонт системы водоотведения Ремонт системы холодного водоснабжения										V

14226	Муниципальное образование «Слюдянский район»	Слюдянское муниципальное образование	г.	Слюдянка	ул	Парижской Коммуны	80	Ремонт фундамента многоквартирного дома Утепление и ремонт фасада Ремонт систем противопожарной автоматики и дымоудаления Ремонт системы теплоснабжения Ремонт крыши Ремонт системы электроснабжения Ремонт системы вентиляции Оказание услуг по проведению строительного контроля Ремонт системы горячего водоснабжения Разработка проектно-сметной документации Ремонт системы водоотведения Ремонт системы холодного водоснабжения									V	
14227	Муниципальное образование «Слюдянский район»	Слюдянское муниципальное образование	г.	Слюдянка	ул	Парижской Коммуны	82	Ремонт фундамента многоквартирного дома Утепление и ремонт фасада Ремонт систем противопожарной автоматики и дымоудаления Ремонт системы теплоснабжения Ремонт крыши Ремонт системы электроснабжения Ремонт системы вентиляции Оказание услуг по проведению строительного контроля Ремонт системы горячего водоснабжения Разработка проектно-сметной документации Ремонт системы водоотведения Ремонт системы холодного водоснабжения									V	
14228	Муниципальное образование «Слюдянский район»	Слюдянское муниципальное образование	г.	Слюдянка	ул	Парижской Коммуны	84	Ремонт фундамента многоквартирного дома Утепление и ремонт фасада Ремонт систем противопожарной автоматики и дымоудаления Ремонт системы теплоснабжения Ремонт крыши Ремонт системы электроснабжения Ремонт системы вентиляции Оказание услуг по проведению строительного контроля Ремонт системы горячего водоснабжения Разработка проектно-сметной документации Ремонт системы водоотведения Ремонт системы холодного водоснабжения									V	
14229	Муниципальное образование «Слюдянский район»	Слюдянское муниципальное образование	г.	Слюдянка	ул	Парижской Коммуны	86	Ремонт фундамента многоквартирного дома Утепление и ремонт фасада Ремонт систем противопожарной автоматики и дымоудаления Ремонт крыши Ремонт системы электроснабжения Ремонт системы вентиляции Оказание услуг по проведению строительного контроля Ремонт системы горячего водоснабжения Разработка проектно-сметной документации Ремонт системы водоотведения Ремонт системы холодного водоснабжения									V	
14230	Муниципальное образование «Слюдянский район»	Слюдянское муниципальное образование	г.	Слюдянка	ул	Первомайская	10	Ремонт фундамента многоквартирного дома Утепление и ремонт фасада Ремонт систем противопожарной автоматики и дымоудаления Ремонт системы теплоснабжения Ремонт крыши Ремонт системы электроснабжения Ремонт системы вентиляции Оказание услуг по проведению строительного контроля Ремонт системы горячего водоснабжения Разработка проектно-сметной документации Ремонт системы водоотведения Ремонт системы холодного водоснабжения									V	
14231	Муниципальное образование «Слюдянский район»	Слюдянское муниципальное образование	г.	Слюдянка	ул	Первомайская	14	Ремонт фундамента многоквартирного дома Утепление и ремонт фасада Ремонт систем противопожарной автоматики и дымоудаления Ремонт системы теплоснабжения Ремонт крыши Ремонт системы электроснабжения Ремонт системы вентиляции Оказание услуг по проведению строительного контроля Ремонт системы горячего водоснабжения Разработка проектно-сметной документации Ремонт системы водоотведения Ремонт системы холодного водоснабжения						V				
14232	Муниципальное образование «Слюдянский район»	Слюдянское муниципальное образование	г.	Слюдянка	пер	Пионерский	1	Ремонт системы горячего водоснабжения Ремонт фундамента многоквартирного дома Утепление и ремонт фасада Ремонт систем противопожарной автоматики и дымоудаления Ремонт системы теплоснабжения Ремонт крыши Ремонт системы электроснабжения Ремонт системы вентиляции Оказание услуг по проведению строительного контроля Ремонт подвальных помещений Разработка проектно-сметной документации Ремонт системы водоотведения Ремонт системы холодного водоснабжения					V					
14233	Муниципальное образование «Слюдянский район»	Слюдянское муниципальное образование	г.	Слюдянка	пер	Пионерский	3	Ремонт системы горячего водоснабжения Ремонт фундамента многоквартирного дома Утепление и ремонт фасада Ремонт систем противопожарной автоматики и дымоудаления Ремонт системы теплоснабжения Ремонт крыши Ремонт системы электроснабжения Ремонт системы вентиляции Оказание услуг по проведению строительного контроля Ремонт подвальных помещений Разработка проектно-сметной документации Ремонт системы водоотведения Ремонт системы холодного водоснабжения		V								
14234	Муниципальное образование «Слюдянский район»	Слюдянское муниципальное образование	г.	Слюдянка	пер	Почтовый	1	Ремонт фундамента многоквартирного дома Утепление и ремонт фасада Ремонт систем противопожарной автоматики и дымоудаления Ремонт системы теплоснабжения Ремонт крыши Ремонт системы электроснабжения Ремонт системы вентиляции Оказание услуг по проведению строительного контроля Ремонт системы горячего водоснабжения Разработка проектно-сметной документации Ремонт системы водоотведения Ремонт системы холодного водоснабжения						V				
14235	Муниципальное образование «Слюдянский район»	Слюдянское муниципальное образование	г.	Слюдянка	ул	Пушкина	1	Ремонт фундамента многоквартирного дома Утепление и ремонт фасада Ремонт систем противопожарной автоматики и дымоудаления Ремонт системы теплоснабжения Ремонт крыши Ремонт системы электроснабжения Ремонт системы вентиляции Оказание услуг по проведению строительного контроля Ремонт системы горячего водоснабжения Разработка проектно-сметной документации Ремонт системы водоотведения Ремонт системы холодного водоснабжения					V					

14236	Муниципальное образование «Слюдянский район»	Слюдянское муниципальное образование	г.	Слюдянка	ул	Пушкина	11	Ремонт системы горячего водоснабжения Ремонт фундамента многоквартирного дома Утепление и ремонт фасада Ремонт систем противопожарной автоматики и дымоудаления Ремонт системы теплоснабжения Ремонт крыши Ремонт системы электроснабжения Ремонт системы вентиляции Оказание услуг по проведению строительного контроля Ремонт подвальных помещений Разработка проектно-сметной документации Ремонт системы водоотведения Ремонт системы холодного водоснабжения									V	
14237	Муниципальное образование «Слюдянский район»	Слюдянское муниципальное образование	г.	Слюдянка	ул	Пушкина	13	Ремонт системы горячего водоснабжения Ремонт фундамента многоквартирного дома Утепление и ремонт фасада Ремонт систем противопожарной автоматики и дымоудаления Ремонт системы теплоснабжения Ремонт крыши Ремонт системы электроснабжения Ремонт системы вентиляции Оказание услуг по проведению строительного контроля Ремонт подвальных помещений Разработка проектно-сметной документации Ремонт системы водоотведения Ремонт системы холодного водоснабжения									V	
14238	Муниципальное образование «Слюдянский район»	Слюдянское муниципальное образование	г.	Слюдянка	ул	Пушкина	15	Ремонт системы горячего водоснабжения Ремонт фундамента многоквартирного дома Утепление и ремонт фасада Ремонт систем противопожарной автоматики и дымоудаления Ремонт системы теплоснабжения Ремонт крыши Ремонт системы электроснабжения Ремонт системы вентиляции Оказание услуг по проведению строительного контроля Ремонт подвальных помещений Разработка проектно-сметной документации Ремонт системы водоотведения Ремонт системы холодного водоснабжения									V	
14239	Муниципальное образование «Слюдянский район»	Слюдянское муниципальное образование	г.	Слюдянка	ул	Пушкина	17	Ремонт системы горячего водоснабжения Ремонт фундамента многоквартирного дома Утепление и ремонт фасада Ремонт систем противопожарной автоматики и дымоудаления Ремонт системы теплоснабжения Ремонт крыши Ремонт системы электроснабжения Ремонт системы вентиляции Оказание услуг по проведению строительного контроля Ремонт подвальных помещений Разработка проектно-сметной документации Ремонт системы водоотведения Ремонт системы холодного водоснабжения										V
14240	Муниципальное образование «Слюдянский район»	Слюдянское муниципальное образование	г.	Слюдянка	ул	Пушкина	3А	Ремонт системы горячего водоснабжения Ремонт фундамента многоквартирного дома Утепление и ремонт фасада Ремонт систем противопожарной автоматики и дымоудаления Ремонт системы теплоснабжения Ремонт крыши Ремонт системы электроснабжения Ремонт системы вентиляции Оказание услуг по проведению строительного контроля Ремонт подвальных помещений Разработка проектно-сметной документации Ремонт системы водоотведения Ремонт системы холодного водоснабжения									V	
14241	Муниципальное образование «Слюдянский район»	Слюдянское муниципальное образование	г.	Слюдянка	ул	Пушкина	3Б	Ремонт системы горячего водоснабжения Ремонт фундамента многоквартирного дома Утепление и ремонт фасада Ремонт систем противопожарной автоматики и дымоудаления Ремонт системы теплоснабжения Ремонт крыши Ремонт системы электроснабжения Ремонт системы вентиляции Оказание услуг по проведению строительного контроля Ремонт подвальных помещений Разработка проектно-сметной документации Ремонт системы водоотведения Ремонт системы холодного водоснабжения									V	
14242	Муниципальное образование «Слюдянский район»	Слюдянское муниципальное образование	г.	Слюдянка	ул	Пушкина	46	Ремонт системы горячего водоснабжения Ремонт фундамента многоквартирного дома Утепление и ремонт фасада Ремонт систем противопожарной автоматики и дымоудаления Ремонт системы теплоснабжения Ремонт крыши Ремонт системы электроснабжения Ремонт системы вентиляции Оказание услуг по проведению строительного контроля Ремонт подвальных помещений Разработка проектно-сметной документации Ремонт системы водоотведения Ремонт системы холодного водоснабжения									V	
14243	Муниципальное образование «Слюдянский район»	Слюдянское муниципальное образование	г.	Слюдянка	пер	Рудничный	1	Ремонт фундамента многоквартирного дома Утепление и ремонт фасада Ремонт систем противопожарной автоматики и дымоудаления Ремонт системы теплоснабжения Ремонт крыши Ремонт системы электроснабжения Ремонт системы вентиляции Оказание услуг по проведению строительного контроля Ремонт системы горячего водоснабжения Разработка проектно-сметной документации Ремонт системы водоотведения Ремонт системы холодного водоснабжения					V					
14244	Муниципальное образование «Слюдянский район»	Слюдянское муниципальное образование	г.	Слюдянка	пер	Рудничный	2	Ремонт фундамента многоквартирного дома Утепление и ремонт фасада Ремонт систем противопожарной автоматики и дымоудаления Ремонт системы теплоснабжения Ремонт крыши Ремонт системы электроснабжения Ремонт системы вентиляции Оказание услуг по проведению строительного контроля Ремонт системы горячего водоснабжения Разработка проектно-сметной документации Ремонт системы водоотведения Ремонт системы холодного водоснабжения					V					
14245	Муниципальное образование «Слюдянский район»	Слюдянское муниципальное образование	г.	Слюдянка	пер	Рудничный	2А	Ремонт фундамента многоквартирного дома Утепление и ремонт фасада Ремонт систем противопожарной автоматики и дымоудаления Ремонт крыши Ремонт системы электроснабжения Ремонт системы вентиляции Оказание услуг по проведению строительного контроля Ремонт системы горячего водоснабжения Разработка проектно-сметной документации Ремонт системы водоотведения Ремонт системы холодного водоснабжения										V

14246	Муниципальное образование «Слюдянский район»	Слюдянское муниципальное образование	г.	Слюдянка	ул	Слюдянских Красногвардейцев	1	Ремонт фундамента многоквартирного дома Утепление и ремонт фасада Ремонт систем противопожарной автоматики и дымоудаления Ремонт системы теплоснабжения Ремонт крыши Ремонт системы электроснабжения Ремонт системы вентиляции Оказание услуг по проведению строительного контроля Ремонт системы горячего водоснабжения Разработка проектно-сметной документации Ремонт системы водоотведения Ремонт системы холодного водоснабжения					V					
14247	Муниципальное образование «Слюдянский район»	Слюдянское муниципальное образование	г.	Слюдянка	ул	Слюдянских Красногвардейцев	1А	Ремонт фундамента многоквартирного дома Утепление и ремонт фасада Ремонт систем противопожарной автоматики и дымоудаления Ремонт крыши Ремонт системы электроснабжения Ремонт системы вентиляции Оказание услуг по проведению строительного контроля Ремонт системы горячего водоснабжения Разработка проектно-сметной документации Ремонт системы водоотведения Ремонт системы холодного водоснабжения										V
14248	Муниципальное образование «Слюдянский район»	Слюдянское муниципальное образование	г.	Слюдянка	ул	Слюдянских Красногвардейцев	3	Ремонт системы горячего водоснабжения Ремонт фундамента многоквартирного дома Утепление и ремонт фасада Ремонт систем противопожарной автоматики и дымоудаления Ремонт системы теплоснабжения Ремонт крыши Ремонт системы электроснабжения Ремонт системы вентиляции Оказание услуг по проведению строительного контроля Ремонт подвальных помещений Разработка проектно-сметной документации Ремонт системы водоотведения Ремонт системы холодного водоснабжения								V		
14249	Муниципальное образование «Слюдянский район»	Слюдянское муниципальное образование	г.	Слюдянка	ул	Слюдянских Красногвардейцев	48	Ремонт фундамента многоквартирного дома Утепление и ремонт фасада Ремонт систем противопожарной автоматики и дымоудаления Ремонт системы теплоснабжения Ремонт крыши Ремонт системы электроснабжения Ремонт системы вентиляции Оказание услуг по проведению строительного контроля Ремонт системы горячего водоснабжения Разработка проектно-сметной документации Ремонт системы водоотведения Ремонт системы холодного водоснабжения							V			
14250	Муниципальное образование «Слюдянский район»	Слюдянское муниципальное образование	г.	Слюдянка	ул	Слюдянских Красногвардейцев	49	Ремонт фундамента многоквартирного дома Утепление и ремонт фасада Ремонт систем противопожарной автоматики и дымоудаления Ремонт системы теплоснабжения Ремонт крыши Ремонт системы электроснабжения Ремонт системы вентиляции Оказание услуг по проведению строительного контроля Ремонт системы горячего водоснабжения Разработка проектно-сметной документации Ремонт системы водоотведения Ремонт системы холодного водоснабжения					V					
14251	Муниципальное образование «Слюдянский район»	Слюдянское муниципальное образование	г.	Слюдянка	ул	Слюдянских Красногвардейцев	50	Ремонт фундамента многоквартирного дома Утепление и ремонт фасада Ремонт систем противопожарной автоматики и дымоудаления Ремонт системы теплоснабжения Ремонт крыши Ремонт системы электроснабжения Ремонт системы вентиляции Оказание услуг по проведению строительного контроля Ремонт системы горячего водоснабжения Разработка проектно-сметной документации Ремонт системы водоотведения Ремонт системы холодного водоснабжения							V			
14252	Муниципальное образование «Слюдянский район»	Слюдянское муниципальное образование	г.	Слюдянка	ул	Слюдянских Красногвардейцев	51	Ремонт фундамента многоквартирного дома Утепление и ремонт фасада Ремонт систем противопожарной автоматики и дымоудаления Ремонт системы теплоснабжения Ремонт крыши Ремонт системы электроснабжения Ремонт системы вентиляции Оказание услуг по проведению строительного контроля Ремонт системы горячего водоснабжения Разработка проектно-сметной документации Ремонт системы водоотведения Ремонт системы холодного водоснабжения					V					
14253	Муниципальное образование «Слюдянский район»	Слюдянское муниципальное образование	г.	Слюдянка	ул	Слюдянских Красногвардейцев	53	Ремонт фундамента многоквартирного дома Утепление и ремонт фасада Ремонт систем противопожарной автоматики и дымоудаления Ремонт системы теплоснабжения Ремонт крыши Ремонт системы электроснабжения Ремонт системы вентиляции Оказание услуг по проведению строительного контроля Ремонт системы горячего водоснабжения Разработка проектно-сметной документации Ремонт системы водоотведения Ремонт системы холодного водоснабжения					V					
14254	Муниципальное образование «Слюдянский район»	Слюдянское муниципальное образование	г.	Слюдянка	ул	Слюдянских Красногвардейцев	54	Ремонт фундамента многоквартирного дома Утепление и ремонт фасада Ремонт систем противопожарной автоматики и дымоудаления Ремонт системы теплоснабжения Ремонт крыши Ремонт системы электроснабжения Ремонт системы вентиляции Оказание услуг по проведению строительного контроля Ремонт системы горячего водоснабжения Разработка проектно-сметной документации Ремонт системы водоотведения Ремонт системы холодного водоснабжения					V					
14255	Муниципальное образование «Слюдянский район»	Слюдянское муниципальное образование	г.	Слюдянка	ул	Слюдянских Красногвардейцев	55	Ремонт фундамента многоквартирного дома Утепление и ремонт фасада Ремонт систем противопожарной автоматики и дымоудаления Ремонт системы теплоснабжения Ремонт крыши Ремонт системы электроснабжения Ремонт системы вентиляции Оказание услуг по проведению строительного контроля Ремонт системы горячего водоснабжения Разработка проектно-сметной документации Ремонт системы водоотведения Ремонт системы холодного водоснабжения				V						
14256	Муниципальное образование «Слюдянский район»	Слюдянское муниципальное образование	г.	Слюдянка	ул	Слюдянских Красногвардейцев	56А	Ремонт фундамента многоквартирного дома Утепление и ремонт фасада Ремонт систем противопожарной автоматики и дымоудаления Ремонт крыши Ремонт системы электроснабжения Ремонт системы вентиляции Оказание услуг по проведению строительного контроля Ремонт системы горячего водоснабжения Разработка проектно-сметной документации Ремонт системы водоотведения Ремонт системы холодного водоснабжения										V

14257	Муниципальное образование «Слюдянский район»	Слюдянское муниципальное образование	г.	Слюдянка	ул	Слюдянских Красногвардейцев	59	Ремонт фундамента многоквартирного дома Утепление и ремонт фасада Ремонт систем противопожарной автоматики и дымоудаления Ремонт системы теплоснабжения Ремонт крыши Ремонт системы электроснабжения Ремонт системы вентиляции Оказание услуг по проведению строительного контроля Ремонт системы горячего водоснабжения Разработка проектно-сметной документации Ремонт системы водоотведения Ремонт системы холодного водоснабжения		V								
14258	Муниципальное образование «Слюдянский район»	Слюдянское муниципальное образование	г.	Слюдянка	ул	Слюдянских Красногвардейцев	63	Ремонт фундамента многоквартирного дома Утепление и ремонт фасада Ремонт систем противопожарной автоматики и дымоудаления Ремонт системы теплоснабжения Ремонт крыши Ремонт системы электроснабжения Ремонт системы вентиляции Оказание услуг по проведению строительного контроля Ремонт системы горячего водоснабжения Разработка проектно-сметной документации Ремонт системы водоотведения Ремонт системы холодного водоснабжения				V						
14259	Муниципальное образование «Слюдянский район»	Слюдянское муниципальное образование	г.	Слюдянка	ул	Советская	11	Ремонт фундамента многоквартирного дома Утепление и ремонт фасада Ремонт систем противопожарной автоматики и дымоудаления Ремонт крыши Ремонт системы электроснабжения Ремонт системы вентиляции Оказание услуг по проведению строительного контроля Ремонт системы горячего водоснабжения Разработка проектно-сметной документации Ремонт системы водоотведения Ремонт системы холодного водоснабжения									V	
14260	Муниципальное образование «Слюдянский район»	Слюдянское муниципальное образование	г.	Слюдянка	ул	Советская	13	Ремонт фундамента многоквартирного дома Утепление и ремонт фасада Ремонт систем противопожарной автоматики и дымоудаления Ремонт системы теплоснабжения Ремонт крыши Ремонт системы электроснабжения Ремонт системы вентиляции Оказание услуг по проведению строительного контроля Ремонт системы горячего водоснабжения Разработка проектно-сметной документации Ремонт системы водоотведения Ремонт системы холодного водоснабжения									V	
14261	Муниципальное образование «Слюдянский район»	Слюдянское муниципальное образование	г.	Слюдянка	ул	Советская	17	Ремонт системы горячего водоснабжения Ремонт фундамента многоквартирного дома Утепление и ремонт фасада Ремонт систем противопожарной автоматики и дымоудаления Ремонт системы теплоснабжения Ремонт крыши Ремонт системы электроснабжения Ремонт системы вентиляции Оказание услуг по проведению строительного контроля Ремонт подвальных помещений Разработка проектно-сметной документации Ремонт системы водоотведения Ремонт системы холодного водоснабжения								V		
14262	Муниципальное образование «Слюдянский район»	Слюдянское муниципальное образование	г.	Слюдянка	ул	Советская	19	Ремонт системы горячего водоснабжения Ремонт фундамента многоквартирного дома Утепление и ремонт фасада Ремонт систем противопожарной автоматики и дымоудаления Ремонт крыши Ремонт системы электроснабжения Ремонт системы вентиляции Оказание услуг по проведению строительного контроля Ремонт подвальных помещений Разработка проектно-сметной документации Ремонт системы водоотведения Ремонт системы холодного водоснабжения									V	
14263	Муниципальное образование «Слюдянский район»	Слюдянское муниципальное образование	г.	Слюдянка	ул	Советская	21	Ремонт системы горячего водоснабжения Ремонт фундамента многоквартирного дома Утепление и ремонт фасада Ремонт систем противопожарной автоматики и дымоудаления Ремонт системы теплоснабжения Ремонт крыши Ремонт системы электроснабжения Ремонт системы вентиляции Оказание услуг по проведению строительного контроля Ремонт подвальных помещений Разработка проектно-сметной документации Ремонт системы водоотведения Ремонт системы холодного водоснабжения								V		
14264	Муниципальное образование «Слюдянский район»	Слюдянское муниципальное образование	г.	Слюдянка	ул	Советская	27	Ремонт системы горячего водоснабжения Ремонт фундамента многоквартирного дома Утепление и ремонт фасада Ремонт систем противопожарной автоматики и дымоудаления Ремонт системы теплоснабжения Ремонт крыши Ремонт системы электроснабжения Ремонт системы вентиляции Оказание услуг по проведению строительного контроля Ремонт подвальных помещений Разработка проектно-сметной документации Ремонт системы водоотведения Ремонт системы холодного водоснабжения									V	
14265	Муниципальное образование «Слюдянский район»	Слюдянское муниципальное образование	г.	Слюдянка	ул	Советская	27А	Ремонт системы горячего водоснабжения Ремонт фундамента многоквартирного дома Утепление и ремонт фасада Ремонт систем противопожарной автоматики и дымоудаления Ремонт системы теплоснабжения Ремонт крыши Ремонт системы электроснабжения Ремонт системы вентиляции Оказание услуг по проведению строительного контроля Ремонт подвальных помещений Разработка проектно-сметной документации Ремонт системы водоотведения Ремонт системы холодного водоснабжения									V	
14266	Муниципальное образование «Слюдянский район»	Слюдянское муниципальное образование	г.	Слюдянка	ул	Советская	27Б	Ремонт системы горячего водоснабжения Ремонт фундамента многоквартирного дома Утепление и ремонт фасада Ремонт систем противопожарной автоматики и дымоудаления Ремонт системы теплоснабжения Ремонт крыши Ремонт системы электроснабжения Ремонт системы вентиляции Оказание услуг по проведению строительного контроля Ремонт подвальных помещений Разработка проектно-сметной документации Ремонт системы водоотведения Ремонт системы холодного водоснабжения									V	

14267	Муниципальное образование «Слюдянский район»	Слюдянское муниципальное образование	г.	Слюдянка	ул	Советская	28	Ремонт системы горячего водоснабжения Ремонт фундамента многоквартирного дома Утепление и ремонт фасада Ремонт систем противопожарной автоматики и дымоудаления Ремонт системы теплоснабжения Ремонт крыши Ремонт системы электроснабжения Ремонт системы вентиляции Оказание услуг по проведению строительного контроля Ремонт подвальных помещений Разработка проектно-сметной документации Ремонт системы водоотведения Ремонт системы холодного водоснабжения									V	
14268	Муниципальное образование «Слюдянский район»	Слюдянское муниципальное образование	г.	Слюдянка	ул	Советская	29	Ремонт фундамента многоквартирного дома Утепление и ремонт фасада Ремонт систем противопожарной автоматики и дымоудаления Ремонт системы теплоснабжения Ремонт крыши Ремонт системы электроснабжения Ремонт системы вентиляции Оказание услуг по проведению строительного контроля Ремонт системы горячего водоснабжения Разработка проектно-сметной документации Ремонт системы водоотведения Ремонт системы холодного водоснабжения					V					
14269	Муниципальное образование «Слюдянский район»	Слюдянское муниципальное образование	г.	Слюдянка	ул	Советская	30	Ремонт системы горячего водоснабжения Ремонт фундамента многоквартирного дома Утепление и ремонт фасада Ремонт систем противопожарной автоматики и дымоудаления Ремонт системы теплоснабжения Ремонт крыши Ремонт системы электроснабжения Ремонт системы вентиляции Оказание услуг по проведению строительного контроля Ремонт подвальных помещений Разработка проектно-сметной документации Ремонт системы водоотведения Ремонт системы холодного водоснабжения									V	
14270	Муниципальное образование «Слюдянский район»	Слюдянское муниципальное образование	г.	Слюдянка	ул	Советская	32	Ремонт системы горячего водоснабжения Ремонт фундамента многоквартирного дома Утепление и ремонт фасада Ремонт систем противопожарной автоматики и дымоудаления Ремонт системы теплоснабжения Ремонт крыши Ремонт системы электроснабжения Ремонт системы вентиляции Оказание услуг по проведению строительного контроля Ремонт подвальных помещений Разработка проектно-сметной документации Ремонт системы водоотведения Ремонт системы холодного водоснабжения								V		
14271	Муниципальное образование «Слюдянский район»	Слюдянское муниципальное образование	г.	Слюдянка	ул	Советская	33	Ремонт фундамента многоквартирного дома Утепление и ремонт фасада Ремонт систем противопожарной автоматики и дымоудаления Ремонт системы теплоснабжения Ремонт крыши Ремонт системы электроснабжения Ремонт системы вентиляции Оказание услуг по проведению строительного контроля Ремонт системы горячего водоснабжения Разработка проектно-сметной документации Ремонт системы водоотведения Ремонт системы холодного водоснабжения	V									
14272	Муниципальное образование «Слюдянский район»	Слюдянское муниципальное образование	г.	Слюдянка	ул	Советская	37	Ремонт фундамента многоквартирного дома Утепление и ремонт фасада Ремонт систем противопожарной автоматики и дымоудаления Ремонт системы теплоснабжения Ремонт крыши Ремонт системы электроснабжения Ремонт системы вентиляции Оказание услуг по проведению строительного контроля Ремонт системы горячего водоснабжения Разработка проектно-сметной документации Ремонт системы водоотведения Ремонт системы холодного водоснабжения					V					
14273	Муниципальное образование «Слюдянский район»	Слюдянское муниципальное образование	г.	Слюдянка	ул	Советская	38/1	Ремонт системы горячего водоснабжения Ремонт фундамента многоквартирного дома Утепление и ремонт фасада Ремонт систем противопожарной автоматики и дымоудаления Ремонт крыши Ремонт системы электроснабжения Ремонт системы вентиляции Оказание услуг по проведению строительного контроля Ремонт подвальных помещений Разработка проектно-сметной документации Ремонт системы водоотведения Ремонт системы холодного водоснабжения										V
14274	Муниципальное образование «Слюдянский район»	Слюдянское муниципальное образование	г.	Слюдянка	ул	Советская	38/2	Ремонт системы горячего водоснабжения Ремонт фундамента многоквартирного дома Утепление и ремонт фасада Ремонт систем противопожарной автоматики и дымоудаления Ремонт крыши Ремонт системы электроснабжения Ремонт системы вентиляции Оказание услуг по проведению строительного контроля Ремонт подвальных помещений Разработка проектно-сметной документации Ремонт системы водоотведения Ремонт системы холодного водоснабжения										V
14275	Муниципальное образование «Слюдянский район»	Слюдянское муниципальное образование	г.	Слюдянка	ул	Советская	38/3	Ремонт системы горячего водоснабжения Ремонт фундамента многоквартирного дома Утепление и ремонт фасада Ремонт систем противопожарной автоматики и дымоудаления Ремонт крыши Ремонт системы электроснабжения Ремонт системы вентиляции Оказание услуг по проведению строительного контроля Ремонт подвальных помещений Разработка проектно-сметной документации Ремонт системы водоотведения Ремонт системы холодного водоснабжения										V
14276	Муниципальное образование «Слюдянский район»	Слюдянское муниципальное образование	г.	Слюдянка	ул	Советская	39	Ремонт фундамента многоквартирного дома Утепление и ремонт фасада Ремонт систем противопожарной автоматики и дымоудаления Ремонт системы теплоснабжения Ремонт крыши Ремонт системы электроснабжения Ремонт системы вентиляции Оказание услуг по проведению строительного контроля Ремонт системы горячего водоснабжения Разработка проектно-сметной документации Ремонт системы водоотведения Ремонт системы холодного водоснабжения					V					

14277	Муниципальное образование «Слюдянский район»	Слюдянское муниципальное образование	г.	Слюдянка	ул	Советская	40	Ремонт системы горячего водоснабжения Ремонт фундамента многоквартирного дома Утепление и ремонт фасада Ремонт систем противопожарной автоматики и дымоудаления Ремонт системы теплоснабжения Ремонт крыши Ремонт системы электроснабжения Ремонт системы вентиляции Оказание услуг по проведению строительного контроля Ремонт подвальных помещений Разработка проектно-сметной документации Ремонт системы водоотведения Ремонт системы холодного водоснабжения						V				
14278	Муниципальное образование «Слюдянский район»	Слюдянское муниципальное образование	г.	Слюдянка	ул	Советская	41	Ремонт фундамента многоквартирного дома Утепление и ремонт фасада Ремонт систем противопожарной автоматики и дымоудаления Ремонт системы теплоснабжения Ремонт крыши Ремонт системы электроснабжения Ремонт системы вентиляции Оказание услуг по проведению строительного контроля Ремонт системы горячего водоснабжения Разработка проектно-сметной документации Ремонт системы водоотведения Ремонт системы холодного водоснабжения					V					
14279	Муниципальное образование «Слюдянский район»	Слюдянское муниципальное образование	г.	Слюдянка	ул	Советская	42	Ремонт фундамента многоквартирного дома Утепление и ремонт фасада Ремонт систем противопожарной автоматики и дымоудаления Ремонт системы теплоснабжения Ремонт крыши Ремонт системы электроснабжения Ремонт системы вентиляции Оказание услуг по проведению строительного контроля Ремонт системы горячего водоснабжения Разработка проектно-сметной документации Ремонт системы водоотведения Ремонт системы холодного водоснабжения					V					
14280	Муниципальное образование «Слюдянский район»	Слюдянское муниципальное образование	г.	Слюдянка	ул	Советская	43	Ремонт фундамента многоквартирного дома Утепление и ремонт фасада Ремонт систем противопожарной автоматики и дымоудаления Ремонт системы теплоснабжения Ремонт крыши Ремонт системы электроснабжения Ремонт системы вентиляции Оказание услуг по проведению строительного контроля Ремонт системы горячего водоснабжения Разработка проектно-сметной документации Ремонт системы водоотведения Ремонт системы холодного водоснабжения				V						
14281	Муниципальное образование «Слюдянский район»	Слюдянское муниципальное образование	г.	Слюдянка	ул	Советская	44	Ремонт фундамента многоквартирного дома Утепление и ремонт фасада Ремонт систем противопожарной автоматики и дымоудаления Ремонт системы теплоснабжения Ремонт крыши Ремонт системы электроснабжения Ремонт системы вентиляции Оказание услуг по проведению строительного контроля Ремонт системы горячего водоснабжения Разработка проектно-сметной документации Ремонт системы водоотведения Ремонт системы холодного водоснабжения					V					
14282	Муниципальное образование «Слюдянский район»	Слюдянское муниципальное образование	г.	Слюдянка	ул	Советская	45	Ремонт фундамента многоквартирного дома Утепление и ремонт фасада Ремонт систем противопожарной автоматики и дымоудаления Ремонт системы теплоснабжения Ремонт крыши Ремонт системы электроснабжения Ремонт системы вентиляции Оказание услуг по проведению строительного контроля Ремонт системы горячего водоснабжения Разработка проектно-сметной документации Ремонт системы водоотведения Ремонт системы холодного водоснабжения				V						
14283	Муниципальное образование «Слюдянский район»	Слюдянское муниципальное образование	г.	Слюдянка	ул	Советская	46	Ремонт фундамента многоквартирного дома Утепление и ремонт фасада Ремонт систем противопожарной автоматики и дымоудаления Ремонт системы теплоснабжения Ремонт крыши Ремонт системы электроснабжения Ремонт системы вентиляции Оказание услуг по проведению строительного контроля Ремонт системы горячего водоснабжения Разработка проектно-сметной документации Ремонт системы водоотведения Ремонт системы холодного водоснабжения						V				
14284	Муниципальное образование «Слюдянский район»	Слюдянское муниципальное образование	г.	Слюдянка	ул	Советская	50	Ремонт фундамента многоквартирного дома Утепление и ремонт фасада Ремонт систем противопожарной автоматики и дымоудаления Ремонт крыши Ремонт системы электроснабжения Ремонт системы вентиляции Оказание услуг по проведению строительного контроля Ремонт системы горячего водоснабжения Разработка проектно-сметной документации Ремонт системы водоотведения Ремонт системы холодного водоснабжения										V
14285	Муниципальное образование «Слюдянский район»	Слюдянское муниципальное образование	г.	Слюдянка	ул	Советская	54	Ремонт фундамента многоквартирного дома Утепление и ремонт фасада Ремонт систем противопожарной автоматики и дымоудаления Ремонт системы теплоснабжения Ремонт крыши Ремонт системы электроснабжения Ремонт системы вентиляции Оказание услуг по проведению строительного контроля Ремонт системы горячего водоснабжения Разработка проектно-сметной документации Ремонт системы водоотведения Ремонт системы холодного водоснабжения								V		
14286	Муниципальное образование «Слюдянский район»	Слюдянское муниципальное образование	г.	Слюдянка	ул	Советская	60	Ремонт системы горячего водоснабжения Ремонт фундамента многоквартирного дома Утепление и ремонт фасада Ремонт систем противопожарной автоматики и дымоудаления Ремонт системы теплоснабжения Ремонт крыши Ремонт системы электроснабжения Ремонт системы вентиляции Оказание услуг по проведению строительного контроля Ремонт подвальных помещений Разработка проектно-сметной документации Ремонт системы водоотведения Ремонт системы холодного водоснабжения									V	

14287	Муниципальное образование «Слюдянский район»	Слюдянское муниципальное образование	г.	Слюдянка	ул	Советская	64	Ремонт системы горячего водоснабжения Ремонт фундамента многоквартирного дома Утепление и ремонт фасада Ремонт систем противопожарной автоматики и дымоудаления Ремонт крыши Ремонт системы электроснабжения Ремонт системы вентиляции Оказание услуг по проведению строительного контроля Ремонт подвальных помещений Разработка проектно-сметной документации Ремонт системы водоотведения Ремонт системы холодного водоснабжения								V		
14288	Муниципальное образование «Слюдянский район»	Слюдянское муниципальное образование	г.	Слюдянка	ул	Советская	7	Ремонт системы горячего водоснабжения Ремонт фундамента многоквартирного дома Утепление и ремонт фасада Ремонт систем противопожарной автоматики и дымоудаления Ремонт системы теплоснабжения Ремонт крыши Ремонт системы электроснабжения Ремонт системы вентиляции Оказание услуг по проведению строительного контроля Ремонт подвальных помещений Разработка проектно-сметной документации Ремонт системы водоотведения Ремонт системы холодного водоснабжения							V			
14289	Муниципальное образование «Слюдянский район»	Слюдянское муниципальное образование	г.	Слюдянка	ул	Советская	9	Ремонт системы горячего водоснабжения Ремонт фундамента многоквартирного дома Утепление и ремонт фасада Ремонт систем противопожарной автоматики и дымоудаления Ремонт системы теплоснабжения Ремонт крыши Ремонт системы электроснабжения Ремонт системы вентиляции Оказание услуг по проведению строительного контроля Ремонт подвальных помещений Разработка проектно-сметной документации Ремонт системы водоотведения Ремонт системы холодного водоснабжения						V				
14290	Муниципальное образование «Слюдянский район»	Слюдянское муниципальное образование	г.	Слюдянка	ул	Солнечная	20	Ремонт фундамента многоквартирного дома Утепление и ремонт фасада Ремонт систем противопожарной автоматики и дымоудаления Ремонт системы теплоснабжения Ремонт крыши Ремонт системы электроснабжения Ремонт системы вентиляции Оказание услуг по проведению строительного контроля Ремонт системы горячего водоснабжения Разработка проектно-сметной документации Ремонт системы водоотведения Ремонт системы холодного водоснабжения										V
14291	Муниципальное образование «Слюдянский район»	Слюдянское муниципальное образование	г.	Слюдянка	ул	Солнечная	22	Ремонт фундамента многоквартирного дома Утепление и ремонт фасада Ремонт систем противопожарной автоматики и дымоудаления Ремонт системы теплоснабжения Ремонт крыши Ремонт системы электроснабжения Ремонт системы вентиляции Оказание услуг по проведению строительного контроля Ремонт системы горячего водоснабжения Разработка проектно-сметной документации Ремонт системы водоотведения Ремонт системы холодного водоснабжения										V
14292	Муниципальное образование «Слюдянский район»	Слюдянское муниципальное образование	г.	Слюдянка	ул	Солнечная	22/2	Ремонт системы горячего водоснабжения Ремонт фундамента многоквартирного дома Утепление и ремонт фасада Ремонт систем противопожарной автоматики и дымоудаления Ремонт крыши Ремонт системы электроснабжения Ремонт системы вентиляции Оказание услуг по проведению строительного контроля Ремонт подвальных помещений Разработка проектно-сметной документации Ремонт системы водоотведения Ремонт системы холодного водоснабжения										V
14293	Муниципальное образование «Слюдянский район»	Слюдянское муниципальное образование	г.	Слюдянка	ул	Фрунзе	1	Ремонт фундамента многоквартирного дома Утепление и ремонт фасада Ремонт систем противопожарной автоматики и дымоудаления Ремонт системы теплоснабжения Ремонт крыши Ремонт системы электроснабжения Ремонт системы вентиляции Оказание услуг по проведению строительного контроля Ремонт системы горячего водоснабжения Разработка проектно-сметной документации Ремонт системы водоотведения Ремонт системы холодного водоснабжения				V						
14294	Муниципальное образование «Слюдянский район»	Слюдянское муниципальное образование	г.	Слюдянка	ул	Фрунзе	10	Ремонт фундамента многоквартирного дома Утепление и ремонт фасада Ремонт систем противопожарной автоматики и дымоудаления Ремонт системы теплоснабжения Ремонт крыши Ремонт системы электроснабжения Ремонт системы вентиляции Оказание услуг по проведению строительного контроля Ремонт системы горячего водоснабжения Разработка проектно-сметной документации Ремонт системы водоотведения Ремонт системы холодного водоснабжения				V						
14295	Муниципальное образование «Слюдянский район»	Слюдянское муниципальное образование	г.	Слюдянка	ул	Фрунзе	11	Ремонт фундамента многоквартирного дома Утепление и ремонт фасада Ремонт систем противопожарной автоматики и дымоудаления Ремонт системы теплоснабжения Ремонт крыши Ремонт системы электроснабжения Ремонт системы вентиляции Оказание услуг по проведению строительного контроля Ремонт системы горячего водоснабжения Разработка проектно-сметной документации Ремонт системы водоотведения Ремонт системы холодного водоснабжения				V						
14296	Муниципальное образование «Слюдянский район»	Слюдянское муниципальное образование	г.	Слюдянка	ул	Фрунзе	12	Ремонт фундамента многоквартирного дома Утепление и ремонт фасада Ремонт систем противопожарной автоматики и дымоудаления Ремонт системы теплоснабжения Ремонт крыши Ремонт системы электроснабжения Ремонт системы вентиляции Оказание услуг по проведению строительного контроля Ремонт системы горячего водоснабжения Разработка проектно-сметной документации Ремонт системы водоотведения Ремонт системы холодного водоснабжения				V						

14297	Муниципальное образование «Слюдянский район»	Слюдянское муниципальное образование	г.	Слюдянка	ул	Фрунзе	13	Ремонт фундамента многоквартирного дома Утепление и ремонт фасада Ремонт систем противопожарной автоматики и дымоудаления Ремонт системы теплоснабжения Ремонт крыши Ремонт системы электроснабжения Ремонт системы вентиляции Оказание услуг по проведению строительного контроля Ремонт системы горячего водоснабжения Разработка проектно-сметной документации Ремонт системы водоотведения Ремонт системы холодного водоснабжения				V						
14298	Муниципальное образование «Слюдянский район»	Слюдянское муниципальное образование	г.	Слюдянка	ул	Фрунзе	16	Ремонт фундамента многоквартирного дома Утепление и ремонт фасада Ремонт систем противопожарной автоматики и дымоудаления Ремонт системы теплоснабжения Ремонт крыши Ремонт системы электроснабжения Ремонт системы вентиляции Оказание услуг по проведению строительного контроля Ремонт системы горячего водоснабжения Разработка проектно-сметной документации Ремонт системы водоотведения Ремонт системы холодного водоснабжения				V						
14299	Муниципальное образование «Слюдянский район»	Слюдянское муниципальное образование	г.	Слюдянка	ул	Фрунзе	18	Ремонт фундамента многоквартирного дома Утепление и ремонт фасада Ремонт систем противопожарной автоматики и дымоудаления Ремонт системы теплоснабжения Ремонт крыши Ремонт системы электроснабжения Ремонт системы вентиляции Оказание услуг по проведению строительного контроля Ремонт системы горячего водоснабжения Разработка проектно-сметной документации Ремонт системы водоотведения Ремонт системы холодного водоснабжения		V								
14300	Муниципальное образование «Слюдянский район»	Слюдянское муниципальное образование	г.	Слюдянка	ул	Фрунзе	2	Ремонт фундамента многоквартирного дома Утепление и ремонт фасада Ремонт систем противопожарной автоматики и дымоудаления Ремонт системы теплоснабжения Ремонт крыши Ремонт системы электроснабжения Ремонт системы вентиляции Оказание услуг по проведению строительного контроля Ремонт системы горячего водоснабжения Разработка проектно-сметной документации Ремонт системы водоотведения Ремонт системы холодного водоснабжения		V								
14301	Муниципальное образование «Слюдянский район»	Слюдянское муниципальное образование	г.	Слюдянка	ул	Фрунзе	4	Ремонт фундамента многоквартирного дома Утепление и ремонт фасада Ремонт систем противопожарной автоматики и дымоудаления Ремонт системы теплоснабжения Ремонт крыши Ремонт системы электроснабжения Ремонт системы вентиляции Оказание услуг по проведению строительного контроля Ремонт системы горячего водоснабжения Разработка проектно-сметной документации Ремонт системы водоотведения Ремонт системы холодного водоснабжения		V								
14302	Муниципальное образование «Слюдянский район»	Слюдянское муниципальное образование	г.	Слюдянка	ул	Фрунзе	5	Ремонт фундамента многоквартирного дома Утепление и ремонт фасада Ремонт систем противопожарной автоматики и дымоудаления Ремонт системы теплоснабжения Ремонт крыши Ремонт системы электроснабжения Ремонт системы вентиляции Оказание услуг по проведению строительного контроля Ремонт системы горячего водоснабжения Разработка проектно-сметной документации Ремонт системы водоотведения Ремонт системы холодного водоснабжения				V						
14303	Муниципальное образование «Слюдянский район»	Слюдянское муниципальное образование	г.	Слюдянка	ул	Фрунзе	5Б	Ремонт системы горячего водоснабжения Ремонт фундамента многоквартирного дома Утепление и ремонт фасада Ремонт систем противопожарной автоматики и дымоудаления Ремонт системы теплоснабжения Ремонт крыши Ремонт системы электроснабжения Ремонт системы вентиляции Оказание услуг по проведению строительного контроля Ремонт подвальных помещений Разработка проектно-сметной документации Ремонт системы водоотведения Ремонт системы холодного водоснабжения										V
14304	Муниципальное образование «Слюдянский район»	Слюдянское муниципальное образование	г.	Слюдянка	ул	Фрунзе	6	Ремонт фундамента многоквартирного дома Утепление и ремонт фасада Ремонт систем противопожарной автоматики и дымоудаления Ремонт системы теплоснабжения Ремонт крыши Ремонт системы электроснабжения Ремонт системы вентиляции Оказание услуг по проведению строительного контроля Ремонт системы горячего водоснабжения Разработка проектно-сметной документации Ремонт системы водоотведения Ремонт системы холодного водоснабжения		V								
14305	Муниципальное образование «Слюдянский район»	Слюдянское муниципальное образование	г.	Слюдянка	ул	Фрунзе	7	Ремонт фундамента многоквартирного дома Утепление и ремонт фасада Ремонт систем противопожарной автоматики и дымоудаления Ремонт системы теплоснабжения Ремонт крыши Ремонт системы электроснабжения Ремонт системы вентиляции Оказание услуг по проведению строительного контроля Ремонт системы горячего водоснабжения Разработка проектно-сметной документации Ремонт системы водоотведения Ремонт системы холодного водоснабжения				V						
14306	Муниципальное образование «Слюдянский район»	Слюдянское муниципальное образование	г.	Слюдянка	ул	Фрунзе	8А	Ремонт фундамента многоквартирного дома Утепление и ремонт фасада Ремонт систем противопожарной автоматики и дымоудаления Ремонт системы теплоснабжения Ремонт крыши Ремонт системы электроснабжения Ремонт системы вентиляции Оказание услуг по проведению строительного контроля Ремонт системы горячего водоснабжения Разработка проектно-сметной документации Ремонт системы водоотведения Ремонт системы холодного водоснабжения								V		

14307	Муниципальное образование «Слюдянский район»	Слюдянское муниципальное образование	г.	Слюдянка	ул	Фрунзе	9	Ремонт фундамента многоквартирного дома Утепление и ремонт фасада Ремонт систем противопожарной автоматики и дымоудаления Ремонт системы теплоснабжения Ремонт крыши Ремонт системы электроснабжения Ремонт системы вентиляции Оказание услуг по проведению строительного контроля Ремонт системы горячего водоснабжения Разработка проектно-сметной документации Ремонт системы водоотведения Ремонт системы холодного водоснабжения					V					
14308	Муниципальное образование «Слюдянский район»	Слюдянское муниципальное образование	г.	Слюдянка	ул	Шахтерская	22	Ремонт фундамента многоквартирного дома Утепление и ремонт фасада Ремонт систем противопожарной автоматики и дымоудаления Ремонт системы теплоснабжения Ремонт крыши Ремонт системы электроснабжения Ремонт системы вентиляции Оказание услуг по проведению строительного контроля Ремонт системы горячего водоснабжения Разработка проектно-сметной документации Ремонт системы водоотведения Ремонт системы холодного водоснабжения						V				
14309	Муниципальное образование «Слюдянский район»	Слюдянское муниципальное образование	г.	Слюдянка	ул	Шахтерская	24	Ремонт фундамента многоквартирного дома Утепление и ремонт фасада Ремонт систем противопожарной автоматики и дымоудаления Ремонт системы теплоснабжения Ремонт крыши Ремонт системы электроснабжения Ремонт системы вентиляции Оказание услуг по проведению строительного контроля Ремонт системы горячего водоснабжения Разработка проектно-сметной документации Ремонт системы водоотведения Ремонт системы холодного водоснабжения				V						
14310	Муниципальное образование «Слюдянский район»	Слюдянское муниципальное образование	г.	Слюдянка	ул	Школьная	1	Ремонт фундамента многоквартирного дома Утепление и ремонт фасада Ремонт систем противопожарной автоматики и дымоудаления Ремонт системы теплоснабжения Ремонт крыши Ремонт системы электроснабжения Ремонт системы вентиляции Оказание услуг по проведению строительного контроля Ремонт системы горячего водоснабжения Разработка проектно-сметной документации Ремонт системы водоотведения Ремонт системы холодного водоснабжения		V								
14311	Муниципальное образование «Слюдянский район»	Слюдянское муниципальное образование	г.	Слюдянка	ул	Школьная	10	Ремонт фундамента многоквартирного дома Утепление и ремонт фасада Ремонт систем противопожарной автоматики и дымоудаления Ремонт системы теплоснабжения Ремонт крыши Ремонт системы электроснабжения Ремонт системы вентиляции Оказание услуг по проведению строительного контроля Ремонт системы горячего водоснабжения Разработка проектно-сметной документации Ремонт системы водоотведения Ремонт системы холодного водоснабжения			V							
14312	Муниципальное образование «Слюдянский район»	Слюдянское муниципальное образование	г.	Слюдянка	ул	Школьная	12	Ремонт фундамента многоквартирного дома Утепление и ремонт фасада Ремонт систем противопожарной автоматики и дымоудаления Ремонт системы теплоснабжения Ремонт крыши Ремонт системы электроснабжения Ремонт системы вентиляции Оказание услуг по проведению строительного контроля Ремонт системы горячего водоснабжения Разработка проектно-сметной документации Ремонт системы водоотведения Ремонт системы холодного водоснабжения					V					
14313	Муниципальное образование «Слюдянский район»	Слюдянское муниципальное образование	г.	Слюдянка	ул	Школьная	14	Ремонт фундамента многоквартирного дома Утепление и ремонт фасада Ремонт систем противопожарной автоматики и дымоудаления Ремонт системы теплоснабжения Ремонт крыши Ремонт системы электроснабжения Ремонт системы вентиляции Оказание услуг по проведению строительного контроля Ремонт системы горячего водоснабжения Разработка проектно-сметной документации Ремонт системы водоотведения Ремонт системы холодного водоснабжения			V							
14314	Муниципальное образование «Слюдянский район»	Слюдянское муниципальное образование	г.	Слюдянка	ул	Школьная	1А	Ремонт фундамента многоквартирного дома Утепление и ремонт фасада Ремонт систем противопожарной автоматики и дымоудаления Ремонт системы теплоснабжения Ремонт крыши Ремонт системы электроснабжения Ремонт системы вентиляции Оказание услуг по проведению строительного контроля Ремонт системы горячего водоснабжения Разработка проектно-сметной документации Ремонт системы водоотведения Ремонт системы холодного водоснабжения								V		
14315	Муниципальное образование «Слюдянский район»	Слюдянское муниципальное образование	г.	Слюдянка	ул	Школьная	2	Ремонт фундамента многоквартирного дома Утепление и ремонт фасада Ремонт систем противопожарной автоматики и дымоудаления Ремонт системы теплоснабжения Ремонт крыши Ремонт системы электроснабжения Ремонт системы вентиляции Оказание услуг по проведению строительного контроля Ремонт системы горячего водоснабжения Разработка проектно-сметной документации Ремонт системы водоотведения Ремонт системы холодного водоснабжения			V							
14316	Муниципальное образование «Слюдянский район»	Слюдянское муниципальное образование	г.	Слюдянка	ул	Школьная	3	Ремонт фундамента многоквартирного дома Утепление и ремонт фасада Ремонт систем противопожарной автоматики и дымоудаления Ремонт системы теплоснабжения Ремонт крыши Ремонт системы электроснабжения Ремонт системы вентиляции Оказание услуг по проведению строительного контроля Ремонт системы горячего водоснабжения Разработка проектно-сметной документации Ремонт системы водоотведения Ремонт системы холодного водоснабжения					V					
14317	Муниципальное образование «Слюдянский район»	Слюдянское муниципальное образование	г.	Слюдянка	ул	Школьная	5	Ремонт фундамента многоквартирного дома Утепление и ремонт фасада Ремонт систем противопожарной автоматики и дымоудаления Ремонт системы теплоснабжения Ремонт крыши Ремонт системы электроснабжения Ремонт системы вентиляции Оказание услуг по проведению строительного контроля Ремонт системы горячего водоснабжения Разработка проектно-сметной документации Ремонт системы водоотведения Ремонт системы холодного водоснабжения				V						

14318	Муниципальное образование «Слюдянский район»	Слюдянское муниципальное образование	г.	Слюдянка	ул	Школьная	6	Ремонт фундамента многоквартирного дома Утепление и ремонт фасада Ремонт систем противопожарной автоматики и дымоудаления Ремонт системы теплоснабжения Ремонт крыши Ремонт системы электроснабжения Ремонт системы вентиляции Оказание услуг по проведению строительного контроля Ремонт системы горячего водоснабжения Разработка проектно-сметной документации Ремонт системы водоотведения Ремонт системы холодного водоснабжения				V						
14319	Муниципальное образование «Слюдянский район»	Слюдянское муниципальное образование	г.	Слюдянка	ул	Школьная	7	Ремонт фундамента многоквартирного дома Утепление и ремонт фасада Ремонт систем противопожарной автоматики и дымоудаления Ремонт системы теплоснабжения Ремонт крыши Ремонт системы электроснабжения Ремонт системы вентиляции Оказание услуг по проведению строительного контроля Ремонт системы горячего водоснабжения Разработка проектно-сметной документации Ремонт системы водоотведения Ремонт системы холодного водоснабжения				V						
14320	Муниципальное образование «Слюдянский район»	Слюдянское муниципальное образование	г.	Слюдянка	ул	Школьная	8	Ремонт фундамента многоквартирного дома Утепление и ремонт фасада Ремонт систем противопожарной автоматики и дымоудаления Ремонт системы теплоснабжения Ремонт крыши Ремонт системы электроснабжения Ремонт системы вентиляции Оказание услуг по проведению строительного контроля Ремонт системы горячего водоснабжения Разработка проектно-сметной документации Ремонт системы водоотведения Ремонт системы холодного водоснабжения				V						
14321	Муниципальное образование «Слюдянский район»	Портбайкальское муниципальное образование	п.	Байкал	ул	Вокзальная	3	Ремонт фундамента многоквартирного дома Утепление и ремонт фасада Ремонт систем противопожарной автоматики и дымоудаления Ремонт системы теплоснабжения Ремонт крыши Ремонт системы электроснабжения Ремонт системы вентиляции Оказание услуг по проведению строительного контроля Ремонт системы горячего водоснабжения Разработка проектно-сметной документации Ремонт системы холодного водоснабжения					V					
14322	Муниципальное образование «Слюдянский район»	Портбайкальское муниципальное образование	п.	Байкал	ул	Вокзальная	6	Ремонт фундамента многоквартирного дома Утепление и ремонт фасада Ремонт систем противопожарной автоматики и дымоудаления Ремонт системы теплоснабжения Ремонт крыши Ремонт системы электроснабжения Ремонт системы вентиляции Оказание услуг по проведению строительного контроля Ремонт системы горячего водоснабжения Разработка проектно-сметной документации Ремонт системы холодного водоснабжения					V					
14323	Муниципальное образование «Слюдянский район»	Портбайкальское муниципальное образование	п.	Байкал	ул	Вокзальная	7	Ремонт фундамента многоквартирного дома Утепление и ремонт фасада Ремонт систем противопожарной автоматики и дымоудаления Ремонт системы теплоснабжения Ремонт крыши Ремонт системы электроснабжения Ремонт системы вентиляции Оказание услуг по проведению строительного контроля Ремонт системы горячего водоснабжения Разработка проектно-сметной документации Ремонт системы холодного водоснабжения					V					
14324	Муниципальное образование «Слюдянский район»	Култукское муниципальное образование	п/ст.	Ангасолка	ул	Заводская	1	Ремонт фундамента многоквартирного дома Утепление и ремонт фасада Ремонт систем противопожарной автоматики и дымоудаления Ремонт системы теплоснабжения Ремонт крыши Ремонт системы электроснабжения Ремонт системы вентиляции Оказание услуг по проведению строительного контроля Ремонт системы горячего водоснабжения Разработка проектно-сметной документации Ремонт системы водоотведения Ремонт системы холодного водоснабжения							V			
14325	Муниципальное образование «Слюдянский район»	Култукское муниципальное образование	п/ст.	Ангасолка	ул	Заводская	1А	Ремонт фундамента многоквартирного дома Утепление и ремонт фасада Ремонт систем противопожарной автоматики и дымоудаления Ремонт системы теплоснабжения Ремонт крыши Ремонт системы электроснабжения Ремонт системы вентиляции Оказание услуг по проведению строительного контроля Ремонт системы горячего водоснабжения Разработка проектно-сметной документации Ремонт системы водоотведения Ремонт системы холодного водоснабжения							V			
14326	Муниципальное образование «Слюдянский район»	Култукское муниципальное образование	п/ст.	Ангасолка	ул	Заводская	3	Ремонт фундамента многоквартирного дома Утепление и ремонт фасада Ремонт систем противопожарной автоматики и дымоудаления Ремонт системы теплоснабжения Ремонт крыши Ремонт системы электроснабжения Ремонт системы вентиляции Оказание услуг по проведению строительного контроля Ремонт системы горячего водоснабжения Разработка проектно-сметной документации Ремонт системы водоотведения Ремонт системы холодного водоснабжения							V			
14327	Муниципальное образование «Слюдянский район»	Култукское муниципальное образование	п.	Ангасолка	ул	Заводская	4	Ремонт фундамента многоквартирного дома Утепление и ремонт фасада Ремонт систем противопожарной автоматики и дымоудаления Ремонт системы теплоснабжения Ремонт крыши Ремонт системы электроснабжения Ремонт системы вентиляции Оказание услуг по проведению строительного контроля Ремонт системы горячего водоснабжения Разработка проектно-сметной документации Ремонт системы водоотведения Ремонт системы холодного водоснабжения									V	
14328	Муниципальное образование «Слюдянский район»	Култукское муниципальное образование	п/ст.	Ангасолка	ул	Заводская	5	Ремонт фундамента многоквартирного дома Утепление и ремонт фасада Ремонт систем противопожарной автоматики и дымоудаления Ремонт системы теплоснабжения Ремонт крыши Ремонт системы электроснабжения Ремонт системы вентиляции Оказание услуг по проведению строительного контроля Ремонт системы горячего водоснабжения Разработка проектно-сметной документации Ремонт системы водоотведения Ремонт системы холодного водоснабжения							V			

14329	Муниципальное образование «Слюдянский район»	Култукское муниципальное образование	п/ст.	Ангасолка	ул	Заводская	7	Ремонт фундамента многоквартирного дома Утепление и ремонт фасада Ремонт систем противопожарной автоматики и дымоудаления Ремонт системы теплоснабжения Ремонт крыши Ремонт системы электроснабжения Ремонт системы вентиляции Оказание услуг по проведению строительного контроля Ремонт системы горячего водоснабжения Разработка проектно-сметной документации Ремонт системы водоотведения Ремонт системы холодного водоснабжения							V			
14330	Муниципальное образование «Слюдянский район»	Быстринское муниципальное образование	д.	Быстрая	ул	Лесная	11А	Ремонт фундамента многоквартирного дома Утепление и ремонт фасада Ремонт систем противопожарной автоматики и дымоудаления Ремонт крыши Ремонт системы электроснабжения Ремонт системы вентиляции Оказание услуг по проведению строительного контроля Разработка проектно-сметной документации Ремонт системы водоотведения Ремонт системы холодного водоснабжения									V	
14331	Муниципальное образование «Слюдянский район»	Портбайкальское муниципальное образование	п.	Байкал	ул	Набережная	7	Ремонт фундамента многоквартирного дома Утепление и ремонт фасада Ремонт систем противопожарной автоматики и дымоудаления Ремонт системы теплоснабжения Ремонт крыши Ремонт системы электроснабжения Ремонт системы вентиляции Оказание услуг по проведению строительного контроля Ремонт системы горячего водоснабжения Разработка проектно-сметной документации						V				
14332	Муниципальное образование «Слюдянский район»	Портбайкальское муниципальное образование	п.	Байкал	ул	Набережная	8	Ремонт фундамента многоквартирного дома Утепление и ремонт фасада Ремонт систем противопожарной автоматики и дымоудаления Ремонт системы теплоснабжения Ремонт крыши Ремонт системы электроснабжения Ремонт системы вентиляции Оказание услуг по проведению строительного контроля Ремонт системы горячего водоснабжения Разработка проектно-сметной документации						V				
14333	Муниципальное образование «Слюдянский район»	Портбайкальское муниципальное образование	п.	Байкал	ул	Набережная	9	Ремонт фундамента многоквартирного дома Утепление и ремонт фасада Ремонт систем противопожарной автоматики и дымоудаления Ремонт системы теплоснабжения Ремонт крыши Ремонт системы электроснабжения Ремонт системы вентиляции Оказание услуг по проведению строительного контроля Разработка проектно-сметной документации						V				
14334	Муниципальное образование «Слюдянский район»	Утуликское муниципальное образование	п.	Утулик	ул	Привокзальная	13	Ремонт фундамента многоквартирного дома Утепление и ремонт фасада Ремонт систем противопожарной автоматики и дымоудаления Ремонт системы теплоснабжения Ремонт крыши Ремонт системы электроснабжения Ремонт системы вентиляции Оказание услуг по проведению строительного контроля Разработка проектно-сметной документации Ремонт системы водоотведения Ремонт системы холодного водоснабжения						V				
14335	Муниципальное образование «Слюдянский район»	Утуликское муниципальное образование	п.	Утулик	ул	Привокзальная	14А	Ремонт фундамента многоквартирного дома Утепление и ремонт фасада Ремонт систем противопожарной автоматики и дымоудаления Ремонт системы теплоснабжения Ремонт крыши Ремонт системы электроснабжения Ремонт системы вентиляции Оказание услуг по проведению строительного контроля Ремонт системы горячего водоснабжения Разработка проектно-сметной документации Ремонт системы водоотведения Ремонт системы холодного водоснабжения										V
14336	Муниципальное образование «Слюдянский район»	Култукское муниципальное образование	п.	Ангасолка	ул	Пушкина	9	Ремонт системы горячего водоснабжения Ремонт фундамента многоквартирного дома Утепление и ремонт фасада Ремонт систем противопожарной автоматики и дымоудаления Ремонт системы теплоснабжения Ремонт крыши Ремонт системы электроснабжения Ремонт системы вентиляции Оказание услуг по проведению строительного контроля Ремонт подвальных помещений Разработка проектно-сметной документации Ремонт системы водоотведения Ремонт системы холодного водоснабжения									V	
14337	Муниципальное образование «Слюдянский район»	Култукское муниципальное образование	п.	Ангасолка	ул	Советская	4А	Ремонт системы горячего водоснабжения Ремонт фундамента многоквартирного дома Утепление и ремонт фасада Ремонт систем противопожарной автоматики и дымоудаления Ремонт системы теплоснабжения Ремонт крыши Ремонт системы электроснабжения Ремонт системы вентиляции Оказание услуг по проведению строительного контроля Ремонт подвальных помещений Разработка проектно-сметной документации Ремонт системы водоотведения Ремонт системы холодного водоснабжения										V
14338	Муниципальное образование «Тайшетский район»	«Бирюсинское городское поселение»	г.	Бирюсинск	пер	Горького	1	Ремонт фундамента многоквартирного дома Утепление и ремонт фасада Ремонт систем противопожарной автоматики и дымоудаления Ремонт системы теплоснабжения Ремонт крыши Ремонт системы электроснабжения Ремонт системы вентиляции Оказание услуг по проведению строительного контроля Ремонт системы горячего водоснабжения Разработка проектно-сметной документации Ремонт системы водоотведения Ремонт системы холодного водоснабжения					V					
14339	Муниципальное образование «Тайшетский район»	«Бирюсинское городское поселение»	г.	Бирюсинск	ул	Горького	10	Ремонт фундамента многоквартирного дома Утепление и ремонт фасада Ремонт систем противопожарной автоматики и дымоудаления Ремонт системы теплоснабжения Ремонт крыши Ремонт системы электроснабжения Ремонт системы вентиляции Оказание услуг по проведению строительного контроля Ремонт системы горячего водоснабжения Разработка проектно-сметной документации Ремонт системы водоотведения Ремонт системы холодного водоснабжения		V								

14340	Муниципальное образование «Тайшетский район»	«Бирюсинское городское поселение»	г.	Бирюсинск	ул	Горького	11	Ремонт системы горячего водоснабжения Ремонт фундамента многоквартирного дома Утепление и ремонт фасада Ремонт систем противопожарной автоматики и дымоудаления Ремонт системы теплоснабжения Ремонт крыши Ремонт системы электроснабжения Ремонт системы вентиляции Оказание услуг по проведению строительного контроля Ремонт подвальных помещений Разработка проектно-сметной документации Ремонт системы водоотведения Ремонт системы холодного водоснабжения						V				
14341	Муниципальное образование «Тайшетский район»	«Бирюсинское городское поселение»	г.	Бирюсинск	ул	Горького	13	Ремонт системы горячего водоснабжения Ремонт фундамента многоквартирного дома Утепление и ремонт фасада Ремонт систем противопожарной автоматики и дымоудаления Ремонт системы теплоснабжения Ремонт крыши Ремонт системы электроснабжения Ремонт системы вентиляции Оказание услуг по проведению строительного контроля Ремонт подвальных помещений Разработка проектно-сметной документации Ремонт системы водоотведения Ремонт системы холодного водоснабжения						V				
14342	Муниципальное образование «Тайшетский район»	«Бирюсинское городское поселение»	г.	Бирюсинск	ул	Горького	15	Ремонт системы горячего водоснабжения Ремонт фундамента многоквартирного дома Утепление и ремонт фасада Ремонт систем противопожарной автоматики и дымоудаления Ремонт системы теплоснабжения Ремонт крыши Ремонт системы электроснабжения Ремонт системы вентиляции Оказание услуг по проведению строительного контроля Ремонт подвальных помещений Разработка проектно-сметной документации Ремонт системы водоотведения Ремонт системы холодного водоснабжения						V				
14343	Муниципальное образование «Тайшетский район»	«Бирюсинское городское поселение»	г.	Бирюсинск	ул	Горького	17	Ремонт системы горячего водоснабжения Ремонт фундамента многоквартирного дома Утепление и ремонт фасада Ремонт систем противопожарной автоматики и дымоудаления Ремонт системы теплоснабжения Ремонт крыши Ремонт системы электроснабжения Ремонт системы вентиляции Оказание услуг по проведению строительного контроля Ремонт подвальных помещений Разработка проектно-сметной документации Ремонт системы водоотведения Ремонт системы холодного водоснабжения										V
14344	Муниципальное образование «Тайшетский район»	«Бирюсинское городское поселение»	г.	Бирюсинск	ул	Горького	3	Ремонт системы горячего водоснабжения Ремонт фундамента многоквартирного дома Утепление и ремонт фасада Ремонт систем противопожарной автоматики и дымоудаления Ремонт системы теплоснабжения Ремонт крыши Ремонт системы электроснабжения Ремонт системы вентиляции Оказание услуг по проведению строительного контроля Ремонт подвальных помещений Разработка проектно-сметной документации Ремонт системы водоотведения Ремонт системы холодного водоснабжения					V					
14345	Муниципальное образование «Тайшетский район»	«Бирюсинское городское поселение»	г.	Бирюсинск	ул	Горького	6	Ремонт фундамента многоквартирного дома Утепление и ремонт фасада Ремонт систем противопожарной автоматики и дымоудаления Ремонт системы теплоснабжения Ремонт крыши Ремонт системы электроснабжения Ремонт системы вентиляции Оказание услуг по проведению строительного контроля Ремонт системы горячего водоснабжения Разработка проектно-сметной документации Ремонт системы водоотведения Ремонт системы холодного водоснабжения	V									
14346	Муниципальное образование «Тайшетский район»	«Бирюсинское городское поселение»	г.	Бирюсинск	ул	Дружбы	11	Ремонт фундамента многоквартирного дома Утепление и ремонт фасада Ремонт систем противопожарной автоматики и дымоудаления Ремонт системы теплоснабжения Ремонт крыши Ремонт системы электроснабжения Ремонт системы вентиляции Оказание услуг по проведению строительного контроля Ремонт системы горячего водоснабжения Разработка проектно-сметной документации Ремонт системы водоотведения Ремонт системы холодного водоснабжения										V
14347	Муниципальное образование «Тайшетский район»	«Бирюсинское городское поселение»	г.	Бирюсинск	ул	Дружбы	3	Ремонт фундамента многоквартирного дома Утепление и ремонт фасада Ремонт систем противопожарной автоматики и дымоудаления Ремонт системы теплоснабжения Ремонт крыши Ремонт системы электроснабжения Ремонт системы вентиляции Оказание услуг по проведению строительного контроля Ремонт системы горячего водоснабжения Разработка проектно-сметной документации Ремонт системы водоотведения Ремонт системы холодного водоснабжения								V		
14348	Муниципальное образование «Тайшетский район»	«Бирюсинское городское поселение»	г.	Бирюсинск	ул	Дружбы	4	Ремонт фундамента многоквартирного дома Утепление и ремонт фасада Ремонт систем противопожарной автоматики и дымоудаления Ремонт системы теплоснабжения Ремонт крыши Ремонт системы электроснабжения Ремонт системы вентиляции Оказание услуг по проведению строительного контроля Ремонт системы горячего водоснабжения Разработка проектно-сметной документации Ремонт системы водоотведения Ремонт системы холодного водоснабжения									V	
14349	Муниципальное образование «Тайшетский район»	«Бирюсинское городское поселение»	г.	Бирюсинск	ул	Дружбы	5	Ремонт фундамента многоквартирного дома Утепление и ремонт фасада Ремонт систем противопожарной автоматики и дымоудаления Ремонт системы теплоснабжения Ремонт крыши Ремонт системы электроснабжения Ремонт системы вентиляции Оказание услуг по проведению строительного контроля Ремонт системы горячего водоснабжения Разработка проектно-сметной документации Ремонт системы водоотведения Ремонт системы холодного водоснабжения								V		

14350	Муници-пальное образование «Тайшетский район»	«Бирюсинское городское поселение»	г.	Бирюсинск	ул	Дружбы	7	Ремонт фундамента многоквартирного дома Утепление и ремонт фасада Ремонт систем противопожарной автоматики и дымоудаления Ремонт системы теплоснабжения Ремонт крыши Ремонт системы электроснабжения Ремонт системы вентиляции Оказание услуг по проведению строительного контроля Ремонт системы горячего водоснабжения Разработка проектно-сметной документации Ремонт системы водоотведения Ремонт системы холодного водоснабжения								V		
14351	Муници-пальное образование «Тайшетский район»	«Бирюсинское городское поселение»	г.	Бирюсинск	ул	Дружбы	9	Ремонт фундамента многоквартирного дома Утепление и ремонт фасада Ремонт систем противопожарной автоматики и дымоудаления Ремонт системы теплоснабжения Ремонт крыши Ремонт системы электроснабжения Ремонт системы вентиляции Оказание услуг по проведению строительного контроля Ремонт системы горячего водоснабжения Разработка проектно-сметной документации Ремонт системы водоотведения Ремонт системы холодного водоснабжения								V		
14352	Муници-пальное образование «Тайшетский район»	«Бирюсинское городское поселение»	г.	Бирюсинск	ул	Жилгородок	14	Ремонт фундамента многоквартирного дома Утепление и ремонт фасада Ремонт систем противопожарной автоматики и дымоудаления Ремонт системы теплоснабжения Ремонт крыши Ремонт системы электроснабжения Ремонт системы вентиляции Оказание услуг по проведению строительного контроля Разработка проектно-сметной документации					V					
14353	Муници-пальное образование «Тайшетский район»	«Бирюсинское городское поселение»	г.	Бирюсинск	ул	Жилгородок	15	Ремонт фундамента многоквартирного дома Утепление и ремонт фасада Ремонт систем противопожарной автоматики и дымоудаления Ремонт системы теплоснабжения Ремонт крыши Ремонт системы электроснабжения Ремонт системы вентиляции Оказание услуг по проведению строительного контроля Разработка проектно-сметной документации					V					
14354	Муници-пальное образование «Тайшетский район»	«Бирюсинское городское поселение»	г.	Бирюсинск	ул	Жилгородок	17	Ремонт фундамента многоквартирного дома Утепление и ремонт фасада Ремонт систем противопожарной автоматики и дымоудаления Ремонт системы теплоснабжения Ремонт крыши Ремонт системы электроснабжения Ремонт системы вентиляции Оказание услуг по проведению строительного контроля Разработка проектно-сметной документации					V					
14355	Муници-пальное образование «Тайшетский район»	«Бирюсинское городское поселение»	г.	Бирюсинск	ул	Жилгородок	18	Ремонт фундамента многоквартирного дома Утепление и ремонт фасада Ремонт систем противопожарной автоматики и дымоудаления Ремонт системы теплоснабжения Ремонт крыши Ремонт системы электроснабжения Ремонт системы вентиляции Оказание услуг по проведению строительного контроля Разработка проектно-сметной документации					V					
14356	Муници-пальное образование «Тайшетский район»	«Бирюсинское городское поселение»	г.	Бирюсинск	ул	Жилгородок	19	Ремонт фундамента многоквартирного дома Утепление и ремонт фасада Ремонт систем противопожарной автоматики и дымоудаления Ремонт системы теплоснабжения Ремонт крыши Ремонт системы электроснабжения Ремонт системы вентиляции Оказание услуг по проведению строительного контроля Разработка проектно-сметной документации					V					
14357	Муници-пальное образование «Тайшетский район»	«Бирюсинское городское поселение»	г.	Бирюсинск	тер	Жилой дом ЭЧК-25	41	Ремонт фундамента многоквартирного дома Утепление и ремонт фасада Ремонт систем противопожарной автоматики и дымоудаления Ремонт системы теплоснабжения Ремонт крыши Ремонт системы электроснабжения Ремонт системы вентиляции Оказание услуг по проведению строительного контроля Разработка проектно-сметной документации						V				
14358	Муници-пальное образование «Тайшетский район»	«Бирюсинское городское поселение»	г.	Бирюсинск	ул	Зои Космодемьянской	1	Ремонт фундамента многоквартирного дома Утепление и ремонт фасада Ремонт систем противопожарной автоматики и дымоудаления Ремонт системы теплоснабжения Ремонт крыши Ремонт системы электроснабжения Ремонт системы вентиляции Оказание услуг по проведению строительного контроля Разработка проектно-сметной документации Ремонт системы водоотведения Ремонт системы холодного водоснабжения						V				
14359	Муници-пальное образование «Тайшетский район»	«Бирюсинское городское поселение»	г.	Бирюсинск	ул	Зои Космодемьянской	3	Ремонт фундамента многоквартирного дома Утепление и ремонт фасада Ремонт систем противопожарной автоматики и дымоудаления Ремонт системы теплоснабжения Ремонт крыши Ремонт системы электроснабжения Ремонт системы вентиляции Оказание услуг по проведению строительного контроля Разработка проектно-сметной документации Ремонт системы водоотведения Ремонт системы холодного водоснабжения						V				
14360	Муници-пальное образование «Тайшетский район»	«Бирюсинское городское поселение»	г.	Бирюсинск	ул	Крупской	47	Ремонт фундамента многоквартирного дома Утепление и ремонт фасада Ремонт систем противопожарной автоматики и дымоудаления Ремонт системы теплоснабжения Ремонт крыши Ремонт системы электроснабжения Ремонт системы вентиляции Оказание услуг по проведению строительного контроля Ремонт системы горячего водоснабжения Разработка проектно-сметной документации Ремонт системы водоотведения Ремонт системы холодного водоснабжения		V								
14361	Муници-пальное образование «Тайшетский район»	«Бирюсинское городское поселение»	г.	Бирюсинск	ул	Крупской	49	Ремонт фундамента многоквартирного дома Утепление и ремонт фасада Ремонт систем противопожарной автоматики и дымоудаления Ремонт системы теплоснабжения Ремонт крыши Ремонт системы электроснабжения Ремонт системы вентиляции Оказание услуг по проведению строительного контроля Ремонт системы горячего водоснабжения Разработка проектно-сметной документации Ремонт системы водоотведения Ремонт системы холодного водоснабжения		V								

14362	Муници-пальное образование «Тайшетский район»	«Бирюсинское городское поселение»	г.	Бирюсинск	мкр	Новый	2	Ремонт системы горячего водоснабжения Ремонт фундамента многоквартирного дома Утепление и ремонт фасада Ремонт систем противопожарной автоматики и дымоудаления Ремонт системы теплоснабжения Ремонт крыши Ремонт системы электроснабжения Ремонт системы вентиляции Оказание услуг по проведению строительного контроля Ремонт подвальных помещений Разработка проектно-сметной документации Ремонт системы водоотведения Ремонт системы холодного водоснабжения							V			
14363	Муници-пальное образование «Тайшетский район»	«Бирюсинское городское поселение»	г.	Бирюсинск	мкр	Новый	3	Ремонт фундамента многоквартирного дома Утепление и ремонт фасада Ремонт систем противопожарной автоматики и дымоудаления Ремонт системы теплоснабжения Ремонт крыши Ремонт системы электроснабжения Ремонт системы вентиляции Оказание услуг по проведению строительного контроля Ремонт системы горячего водоснабжения Разработка проектно-сметной документации Ремонт системы водоотведения Ремонт системы холодного водоснабжения							V			
14364	Муници-пальное образование «Тайшетский район»	«Бирюсинское городское поселение»	г.	Бирюсинск	мкр	Новый	4	Ремонт фундамента многоквартирного дома Утепление и ремонт фасада Ремонт систем противопожарной автоматики и дымоудаления Ремонт системы теплоснабжения Ремонт крыши Ремонт системы электроснабжения Ремонт системы вентиляции Оказание услуг по проведению строительного контроля Ремонт системы горячего водоснабжения Разработка проектно-сметной документации Ремонт системы водоотведения Ремонт системы холодного водоснабжения							V			
14365	Муници-пальное образование «Тайшетский район»	«Бирюсинское городское поселение»	г.	Бирюсинск	мкр	Новый	5	Ремонт фундамента многоквартирного дома Утепление и ремонт фасада Ремонт систем противопожарной автоматики и дымоудаления Ремонт системы теплоснабжения Ремонт крыши Ремонт системы электроснабжения Ремонт системы вентиляции Оказание услуг по проведению строительного контроля Ремонт системы горячего водоснабжения Разработка проектно-сметной документации Ремонт системы водоотведения Ремонт системы холодного водоснабжения								V		
14366	Муници-пальное образование «Тайшетский район»	«Бирюсинское городское поселение»	г.	Бирюсинск	мкр	Новый	6	Ремонт фундамента многоквартирного дома Утепление и ремонт фасада Ремонт систем противопожарной автоматики и дымоудаления Ремонт системы теплоснабжения Ремонт крыши Ремонт системы электроснабжения Ремонт системы вентиляции Оказание услуг по проведению строительного контроля Ремонт системы горячего водоснабжения Разработка проектно-сметной документации Ремонт системы водоотведения Ремонт системы холодного водоснабжения								V		
14367	Муници-пальное образование «Тайшетский район»	«Бирюсинское городское поселение»	г.	Бирюсинск	мкр	Новый	7	Ремонт фундамента многоквартирного дома Утепление и ремонт фасада Ремонт систем противопожарной автоматики и дымоудаления Ремонт системы теплоснабжения Ремонт крыши Ремонт системы электроснабжения Ремонт системы вентиляции Оказание услуг по проведению строительного контроля Ремонт системы горячего водоснабжения Разработка проектно-сметной документации Ремонт системы водоотведения Ремонт системы холодного водоснабжения							V			
14368	Муници-пальное образование «Тайшетский район»	«Бирюсинское городское поселение»	г.	Бирюсинск	ул	Октябрьская	21	Ремонт системы горячего водоснабжения Ремонт фундамента многоквартирного дома Утепление и ремонт фасада Ремонт систем противопожарной автоматики и дымоудаления Ремонт системы теплоснабжения Ремонт крыши Ремонт системы электроснабжения Ремонт системы вентиляции Оказание услуг по проведению строительного контроля Ремонт подвальных помещений Разработка проектно-сметной документации Ремонт системы водоотведения Ремонт системы холодного водоснабжения							V			
14369	Муници-пальное образование «Тайшетский район»	«Бирюсинское городское поселение»	г.	Бирюсинск	ул	Октябрьская	25	Ремонт системы горячего водоснабжения Ремонт фундамента многоквартирного дома Утепление и ремонт фасада Ремонт систем противопожарной автоматики и дымоудаления Ремонт системы теплоснабжения Ремонт крыши Ремонт системы электроснабжения Ремонт системы вентиляции Оказание услуг по проведению строительного контроля Ремонт подвальных помещений Разработка проектно-сметной документации Ремонт системы водоотведения Ремонт системы холодного водоснабжения								V		
14370	Муници-пальное образование «Тайшетский район»	«Бирюсинское городское поселение»	г.	Бирюсинск	ул	Октябрьская	6	Ремонт системы горячего водоснабжения Ремонт фундамента многоквартирного дома Утепление и ремонт фасада Ремонт систем противопожарной автоматики и дымоудаления Ремонт системы теплоснабжения Ремонт крыши Ремонт системы электроснабжения Ремонт системы вентиляции Оказание услуг по проведению строительного контроля Ремонт подвальных помещений Разработка проектно-сметной документации Ремонт системы водоотведения Ремонт системы холодного водоснабжения					V					
14371	Муници-пальное образование «Тайшетский район»	«Бирюсинское городское поселение»	г.	Бирюсинск	ул	Октябрьская	8	Ремонт системы горячего водоснабжения Ремонт фундамента многоквартирного дома Утепление и ремонт фасада Ремонт систем противопожарной автоматики и дымоудаления Ремонт системы теплоснабжения Ремонт крыши Ремонт системы электроснабжения Ремонт системы вентиляции Оказание услуг по проведению строительного контроля Ремонт подвальных помещений Разработка проектно-сметной документации Ремонт системы водоотведения Ремонт системы холодного водоснабжения		V								

14372	Муници-пальное образование «Тайшетский район»	«Бирюсинское городское поселение»	г.	Бирюсинск	ул	Первомайская	18А	Ремонт фундамента многоквартирного дома Утепление и ремонт фасада Ремонт систем противопожарной автоматики и дымоудаления Ремонт крыши Ремонт системы электроснабжения Ремонт системы вентиляции Оказание услуг по проведению строительного контроля Ремонт системы горячего водоснабжения Разработка проектно-сметной документации Ремонт системы водоотведения Ремонт системы холодного водоснабжения										V
14373	Муници-пальное образование «Тайшетский район»	«Бирюсинское городское поселение»	г.	Бирюсинск	ул	Первомайская	7	Ремонт системы горячего водоснабжения Ремонт фундамента многоквартирного дома Утепление и ремонт фасада Ремонт систем противопожарной автоматики и дымоудаления Ремонт системы теплоснабжения Ремонт крыши Ремонт системы электроснабжения Ремонт системы вентиляции Оказание услуг по проведению строительного контроля Ремонт подвальных помещений Разработка проектно-сметной документации Ремонт системы водоотведения Ремонт системы холодного водоснабжения							V			
14374	Муници-пальное образование «Тайшетский район»	«Бирюсинское городское поселение»	г.	Бирюсинск	ул	Первомайская	8	Ремонт системы горячего водоснабжения Ремонт фундамента многоквартирного дома Утепление и ремонт фасада Ремонт систем противопожарной автоматики и дымоудаления Ремонт системы теплоснабжения Ремонт крыши Ремонт системы электроснабжения Ремонт системы вентиляции Оказание услуг по проведению строительного контроля Ремонт подвальных помещений Разработка проектно-сметной документации Ремонт системы водоотведения Ремонт системы холодного водоснабжения		V								
14375	Муници-пальное образование «Тайшетский район»	«Бирюсинское городское поселение»	г.	Бирюсинск	ул	Пушкина	34	Ремонт системы горячего водоснабжения Ремонт фундамента многоквартирного дома Утепление и ремонт фасада Ремонт систем противопожарной автоматики и дымоудаления Ремонт системы теплоснабжения Ремонт крыши Ремонт системы электроснабжения Ремонт системы вентиляции Оказание услуг по проведению строительного контроля Ремонт подвальных помещений Разработка проектно-сметной документации Ремонт системы водоотведения Ремонт системы холодного водоснабжения							V			
14376	Муници-пальное образование «Тайшетский район»	«Бирюсинское городское поселение»	г.	Бирюсинск	ул	Советская	10	Ремонт фундамента многоквартирного дома Утепление и ремонт фасада Ремонт систем противопожарной автоматики и дымоудаления Ремонт системы теплоснабжения Ремонт крыши Ремонт системы электроснабжения Ремонт системы вентиляции Оказание услуг по проведению строительного контроля Ремонт системы горячего водоснабжения Разработка проектно-сметной документации Ремонт системы водоотведения Ремонт системы холодного водоснабжения		V								
14377	Муници-пальное образование «Тайшетский район»	«Бирюсинское городское поселение»	г.	Бирюсинск	ул	Советская	12	Ремонт фундамента многоквартирного дома Утепление и ремонт фасада Ремонт систем противопожарной автоматики и дымоудаления Ремонт системы теплоснабжения Ремонт крыши Ремонт системы электроснабжения Ремонт системы вентиляции Оказание услуг по проведению строительного контроля Ремонт системы горячего водоснабжения Разработка проектно-сметной документации Ремонт системы водоотведения Ремонт системы холодного водоснабжения		V								
14378	Муници-пальное образование «Тайшетский район»	«Бирюсинское городское поселение»	г.	Бирюсинск	ул	Советская	13	Ремонт фундамента многоквартирного дома Утепление и ремонт фасада Ремонт систем противопожарной автоматики и дымоудаления Ремонт системы теплоснабжения Ремонт крыши Ремонт системы электроснабжения Ремонт системы вентиляции Оказание услуг по проведению строительного контроля Ремонт системы горячего водоснабжения Разработка проектно-сметной документации Ремонт системы водоотведения Ремонт системы холодного водоснабжения		V								
14379	Муници-пальное образование «Тайшетский район»	«Бирюсинское городское поселение»	г.	Бирюсинск	ул	Советская	14	Ремонт фундамента многоквартирного дома Утепление и ремонт фасада Ремонт систем противопожарной автоматики и дымоудаления Ремонт системы теплоснабжения Ремонт крыши Ремонт системы электроснабжения Ремонт системы вентиляции Оказание услуг по проведению строительного контроля Разработка проектно-сметной документации Ремонт системы водоотведения Ремонт системы холодного водоснабжения			V							
14380	Муници-пальное образование «Тайшетский район»	«Бирюсинское городское поселение»	г.	Бирюсинск	ул	Советская	15	Ремонт фундамента многоквартирного дома Утепление и ремонт фасада Ремонт систем противопожарной автоматики и дымоудаления Ремонт системы теплоснабжения Ремонт крыши Ремонт системы электроснабжения Ремонт системы вентиляции Оказание услуг по проведению строительного контроля Ремонт системы горячего водоснабжения Разработка проектно-сметной документации Ремонт системы водоотведения Ремонт системы холодного водоснабжения		V								
14381	Муници-пальное образование «Тайшетский район»	«Бирюсинское городское поселение»	г.	Бирюсинск	ул	Советская	17	Ремонт фундамента многоквартирного дома Утепление и ремонт фасада Ремонт систем противопожарной автоматики и дымоудаления Ремонт системы теплоснабжения Ремонт крыши Ремонт системы электроснабжения Ремонт системы вентиляции Оказание услуг по проведению строительного контроля Разработка проектно-сметной документации Ремонт системы водоотведения Ремонт системы холодного водоснабжения			V							
14382	Муници-пальное образование «Тайшетский район»	«Бирюсинское городское поселение»	г.	Бирюсинск	ул	Советская	18	Ремонт фундамента многоквартирного дома Утепление и ремонт фасада Ремонт систем противопожарной автоматики и дымоудаления Ремонт системы теплоснабжения Ремонт крыши Ремонт системы электроснабжения Ремонт системы вентиляции Оказание услуг по проведению строительного контроля Разработка проектно-сметной документации Ремонт системы водоотведения Ремонт системы холодного водоснабжения			V							

14383	Муниципальное образование «Тайшетский район»	«Бирюсинское городское поселение»	г.	Бирюсинск	ул	Советская	19	Ремонт фундамента многоквартирного дома Утепление и ремонт фасада Ремонт систем противопожарной автоматики и дымоудаления Ремонт системы теплоснабжения Ремонт крыши Ремонт системы электроснабжения Ремонт системы вентиляции Оказание услуг по проведению строительного контроля Разработка проектно-сметной документации Ремонт системы водоотведения Ремонт системы холодного водоснабжения			V							
14384	Муниципальное образование «Тайшетский район»	«Бирюсинское городское поселение»	г.	Бирюсинск	ул	Советская	2	Ремонт фундамента многоквартирного дома Утепление и ремонт фасада Ремонт систем противопожарной автоматики и дымоудаления Ремонт системы теплоснабжения Ремонт крыши Ремонт системы электроснабжения Ремонт системы вентиляции Оказание услуг по проведению строительного контроля Ремонт системы горячего водоснабжения Разработка проектно-сметной документации Ремонт системы водоотведения Ремонт системы холодного водоснабжения		V								
14385	Муниципальное образование «Тайшетский район»	«Бирюсинское городское поселение»	г.	Бирюсинск	ул	Советская	20	Ремонт фундамента многоквартирного дома Утепление и ремонт фасада Ремонт систем противопожарной автоматики и дымоудаления Ремонт системы теплоснабжения Ремонт крыши Ремонт системы электроснабжения Ремонт системы вентиляции Оказание услуг по проведению строительного контроля Разработка проектно-сметной документации Ремонт системы водоотведения Ремонт системы холодного водоснабжения			V							
14386	Муниципальное образование «Тайшетский район»	«Бирюсинское городское поселение»	г.	Бирюсинск	ул	Советская	21	Ремонт системы горячего водоснабжения Ремонт фундамента многоквартирного дома Утепление и ремонт фасада Ремонт систем противопожарной автоматики и дымоудаления Ремонт системы теплоснабжения Ремонт крыши Ремонт системы электроснабжения Ремонт системы вентиляции Оказание услуг по проведению строительного контроля Ремонт подвальных помещений Разработка проектно-сметной документации Ремонт системы водоотведения Ремонт системы холодного водоснабжения		V								
14387	Муниципальное образование «Тайшетский район»	«Бирюсинское городское поселение»	г.	Бирюсинск	ул	Советская	28	Ремонт фундамента многоквартирного дома Утепление и ремонт фасада Ремонт систем противопожарной автоматики и дымоудаления Ремонт системы теплоснабжения Ремонт крыши Ремонт системы электроснабжения Ремонт системы вентиляции Оказание услуг по проведению строительного контроля Ремонт системы горячего водоснабжения Разработка проектно-сметной документации Ремонт системы водоотведения Ремонт системы холодного водоснабжения					V					
14388	Муниципальное образование «Тайшетский район»	«Бирюсинское городское поселение»	г.	Бирюсинск	ул	Советская	29	Ремонт фундамента многоквартирного дома Утепление и ремонт фасада Ремонт систем противопожарной автоматики и дымоудаления Ремонт системы теплоснабжения Ремонт крыши Ремонт системы электроснабжения Ремонт системы вентиляции Оказание услуг по проведению строительного контроля Ремонт системы горячего водоснабжения Разработка проектно-сметной документации Ремонт системы водоотведения Ремонт системы холодного водоснабжения									V	
14389	Муниципальное образование «Тайшетский район»	«Бирюсинское городское поселение»	г.	Бирюсинск	ул	Советская	3	Ремонт фундамента многоквартирного дома Утепление и ремонт фасада Ремонт систем противопожарной автоматики и дымоудаления Ремонт системы теплоснабжения Ремонт крыши Ремонт системы электроснабжения Ремонт системы вентиляции Оказание услуг по проведению строительного контроля Ремонт системы горячего водоснабжения Разработка проектно-сметной документации Ремонт системы водоотведения Ремонт системы холодного водоснабжения		V								
14390	Муниципальное образование «Тайшетский район»	«Бирюсинское городское поселение»	г.	Бирюсинск	ул	Советская	38	Ремонт фундамента многоквартирного дома Утепление и ремонт фасада Ремонт систем противопожарной автоматики и дымоудаления Ремонт системы теплоснабжения Ремонт крыши Ремонт системы электроснабжения Ремонт системы вентиляции Оказание услуг по проведению строительного контроля Ремонт системы горячего водоснабжения Разработка проектно-сметной документации Ремонт системы водоотведения Ремонт системы холодного водоснабжения							V			
14391	Муниципальное образование «Тайшетский район»	«Бирюсинское городское поселение»	г.	Бирюсинск	ул	Советская	4	Ремонт фундамента многоквартирного дома Утепление и ремонт фасада Ремонт систем противопожарной автоматики и дымоудаления Ремонт системы теплоснабжения Ремонт крыши Ремонт системы электроснабжения Ремонт системы вентиляции Оказание услуг по проведению строительного контроля Ремонт системы горячего водоснабжения Разработка проектно-сметной документации Ремонт системы водоотведения Ремонт системы холодного водоснабжения		V								
14392	Муниципальное образование «Тайшетский район»	«Бирюсинское городское поселение»	г.	Бирюсинск	ул	Советская	45	Ремонт фундамента многоквартирного дома Утепление и ремонт фасада Ремонт систем противопожарной автоматики и дымоудаления Ремонт системы теплоснабжения Ремонт крыши Ремонт системы электроснабжения Ремонт системы вентиляции Оказание услуг по проведению строительного контроля Ремонт системы горячего водоснабжения Разработка проектно-сметной документации Ремонт системы водоотведения Ремонт системы холодного водоснабжения							V			
14393	Муниципальное образование «Тайшетский район»	«Бирюсинское городское поселение»	г.	Бирюсинск	ул	Советская	47	Ремонт фундамента многоквартирного дома Утепление и ремонт фасада Ремонт систем противопожарной автоматики и дымоудаления Ремонт системы теплоснабжения Ремонт крыши Ремонт системы электроснабжения Ремонт системы вентиляции Оказание услуг по проведению строительного контроля Ремонт системы горячего водоснабжения Разработка проектно-сметной документации Ремонт системы водоотведения Ремонт системы холодного водоснабжения							V			

14394	Муниципальное образование «Тайшетский район»	«Бирюсинское городское поселение»	г.	Бирюсинск	ул	Советская	49	Ремонт фундамента многоквартирного дома Утепление и ремонт фасада Ремонт систем противопожарной автоматики и дымоудаления Ремонт системы теплоснабжения Ремонт крыши Ремонт системы электроснабжения Ремонт системы вентиляции Оказание услуг по проведению строительного контроля Ремонт системы горячего водоснабжения Разработка проектно-сметной документации Ремонт системы водоотведения Ремонт системы холодного водоснабжения							V			
14395	Муниципальное образование «Тайшетский район»	«Бирюсинское городское поселение»	г.	Бирюсинск	ул	Советская	6	Ремонт фундамента многоквартирного дома Утепление и ремонт фасада Ремонт систем противопожарной автоматики и дымоудаления Ремонт системы теплоснабжения Ремонт крыши Ремонт системы электроснабжения Ремонт системы вентиляции Оказание услуг по проведению строительного контроля Ремонт системы горячего водоснабжения Разработка проектно-сметной документации Ремонт системы водоотведения Ремонт системы холодного водоснабжения		V								
14396	Муниципальное образование «Тайшетский район»	«Бирюсинское городское поселение»	г.	Бирюсинск	ул	Советская	7	Ремонт фундамента многоквартирного дома Утепление и ремонт фасада Ремонт систем противопожарной автоматики и дымоудаления Ремонт системы теплоснабжения Ремонт крыши Ремонт системы электроснабжения Ремонт системы вентиляции Оказание услуг по проведению строительного контроля Ремонт системы горячего водоснабжения Разработка проектно-сметной документации Ремонт системы водоотведения Ремонт системы холодного водоснабжения		V								
14397	Муниципальное образование «Тайшетский район»	«Бирюсинское городское поселение»	г.	Бирюсинск	ул	Советская	8	Ремонт фундамента многоквартирного дома Утепление и ремонт фасада Ремонт систем противопожарной автоматики и дымоудаления Ремонт системы теплоснабжения Ремонт крыши Ремонт системы электроснабжения Ремонт системы вентиляции Оказание услуг по проведению строительного контроля Ремонт системы горячего водоснабжения Разработка проектно-сметной документации Ремонт системы водоотведения Ремонт системы холодного водоснабжения		V								
14398	Муниципальное образование «Тайшетский район»	«Бирюсинское городское поселение»	г.	Бирюсинск	ул	Советская	9	Ремонт фундамента многоквартирного дома Утепление и ремонт фасада Ремонт систем противопожарной автоматики и дымоудаления Ремонт системы теплоснабжения Ремонт крыши Ремонт системы электроснабжения Ремонт системы вентиляции Оказание услуг по проведению строительного контроля Ремонт системы горячего водоснабжения Разработка проектно-сметной документации Ремонт системы водоотведения Ремонт системы холодного водоснабжения		V								
14399	Муниципальное образование «Тайшетский район»	«Бирюсинское городское поселение»	г.	Бирюсинск	ул	Строительная	23	Ремонт фундамента многоквартирного дома Утепление и ремонт фасада Ремонт систем противопожарной автоматики и дымоудаления Ремонт системы теплоснабжения Ремонт крыши Ремонт системы электроснабжения Ремонт системы вентиляции Оказание услуг по проведению строительного контроля Разработка проектно-сметной документации					V					
14400	Муниципальное образование «Тайшетский район»	«Бирюсинское городское поселение»	г.	Бирюсинск	ул	Строительная	24	Ремонт фундамента многоквартирного дома Утепление и ремонт фасада Ремонт систем противопожарной автоматики и дымоудаления Ремонт системы теплоснабжения Ремонт крыши Ремонт системы электроснабжения Ремонт системы вентиляции Оказание услуг по проведению строительного контроля Разработка проектно-сметной документации					V					
14401	Муниципальное образование «Тайшетский район»	«Бирюсинское городское поселение»	г.	Бирюсинск	ул	Строительная	25	Ремонт фундамента многоквартирного дома Утепление и ремонт фасада Ремонт систем противопожарной автоматики и дымоудаления Ремонт системы теплоснабжения Ремонт крыши Ремонт системы электроснабжения Ремонт системы вентиляции Оказание услуг по проведению строительного контроля Разработка проектно-сметной документации						V				
14402	Муниципальное образование «Тайшетский район»	«Бирюсинское городское поселение»	г.	Бирюсинск	ул	Транспортная	3	Ремонт фундамента многоквартирного дома Утепление и ремонт фасада Ремонт систем противопожарной автоматики и дымоудаления Ремонт системы теплоснабжения Ремонт крыши Ремонт системы электроснабжения Ремонт системы вентиляции Оказание услуг по проведению строительного контроля Разработка проектно-сметной документации							V			
14403	Муниципальное образование «Тайшетский район»	«Бирюсинское городское поселение»	г.	Бирюсинск	ул	Школьная	1	Ремонт фундамента многоквартирного дома Утепление и ремонт фасада Ремонт систем противопожарной автоматики и дымоудаления Ремонт системы теплоснабжения Ремонт крыши Ремонт системы электроснабжения Ремонт системы вентиляции Оказание услуг по проведению строительного контроля Ремонт системы горячего водоснабжения Разработка проектно-сметной документации Ремонт системы водоотведения Ремонт системы холодного водоснабжения		V								
14404	Муниципальное образование «Тайшетский район»	«Бирюсинское городское поселение»	г.	Бирюсинск	ул	Школьная	2	Ремонт фундамента многоквартирного дома Утепление и ремонт фасада Ремонт систем противопожарной автоматики и дымоудаления Ремонт системы теплоснабжения Ремонт крыши Ремонт системы электроснабжения Ремонт системы вентиляции Оказание услуг по проведению строительного контроля Ремонт системы горячего водоснабжения Разработка проектно-сметной документации Ремонт системы водоотведения Ремонт системы холодного водоснабжения		V								
14405	Муниципальное образование «Тайшетский район»	«Бирюсинское городское поселение»	г.	Бирюсинск	ул	Школьная	3	Ремонт фундамента многоквартирного дома Утепление и ремонт фасада Ремонт систем противопожарной автоматики и дымоудаления Ремонт системы теплоснабжения Ремонт крыши Ремонт системы электроснабжения Ремонт системы вентиляции Оказание услуг по проведению строительного контроля Ремонт системы горячего водоснабжения Разработка проектно-сметной документации Ремонт системы водоотведения Ремонт системы холодного водоснабжения		V								

14406	Муниципальное образование «Тайшетский район»	«Бирюсинское городское поселение»	г.	Бирюсинск	ул	Школьная	4	Ремонт фундамента многоквартирного дома Утепление и ремонт фасада Ремонт систем противопожарной автоматики и дымоудаления Ремонт системы теплоснабжения Ремонт крыши Ремонт системы электроснабжения Ремонт системы вентиляции Оказание услуг по проведению строительного контроля Ремонт системы горячего водоснабжения Разработка проектно-сметной документации Ремонт системы водоотведения Ремонт системы холодного водоснабжения		V								
14407	Муниципальное образование «Тайшетский район»	«Бирюсинское городское поселение»	г.	Бирюсинск	ул	Школьная	6	Ремонт фундамента многоквартирного дома Утепление и ремонт фасада Ремонт систем противопожарной автоматики и дымоудаления Ремонт системы теплоснабжения Ремонт крыши Ремонт системы электроснабжения Ремонт системы вентиляции Оказание услуг по проведению строительного контроля Ремонт системы горячего водоснабжения Разработка проектно-сметной документации Ремонт системы водоотведения Ремонт системы холодного водоснабжения		V								
14408	Муниципальное образование «Тайшетский район»	Новобирюсинское муниципальное образование	рп.	Новобирюсинский	ул	Железнодорожная	38	Ремонт фундамента многоквартирного дома Утепление и ремонт фасада Ремонт систем противопожарной автоматики и дымоудаления Ремонт системы теплоснабжения Ремонт крыши Ремонт системы электроснабжения Ремонт системы вентиляции Оказание услуг по проведению строительного контроля Разработка проектно-сметной документации Ремонт системы водоотведения Ремонт системы холодного водоснабжения			V							
14409	Муниципальное образование «Тайшетский район»	Новобирюсинское муниципальное образование	рп.	Новобирюсинский	ул	Железнодорожная	40	Ремонт фундамента многоквартирного дома Утепление и ремонт фасада Ремонт систем противопожарной автоматики и дымоудаления Ремонт системы теплоснабжения Ремонт крыши Ремонт системы электроснабжения Ремонт системы вентиляции Оказание услуг по проведению строительного контроля Разработка проектно-сметной документации Ремонт системы водоотведения Ремонт системы холодного водоснабжения			V							
14410	Муниципальное образование «Тайшетский район»	Новобирюсинское муниципальное образование	рп.	Новобирюсинский	ул	Железнодорожная	42	Ремонт фундамента многоквартирного дома Утепление и ремонт фасада Ремонт систем противопожарной автоматики и дымоудаления Ремонт системы теплоснабжения Ремонт крыши Ремонт системы электроснабжения Ремонт системы вентиляции Оказание услуг по проведению строительного контроля Разработка проектно-сметной документации Ремонт системы водоотведения Ремонт системы холодного водоснабжения			V							
14411	Муниципальное образование «Тайшетский район»	Новобирюсинское муниципальное образование	рп.	Новобирюсинский	ул	Железнодорожная	44	Ремонт фундамента многоквартирного дома Утепление и ремонт фасада Ремонт систем противопожарной автоматики и дымоудаления Ремонт системы теплоснабжения Ремонт крыши Ремонт системы электроснабжения Ремонт системы вентиляции Оказание услуг по проведению строительного контроля Разработка проектно-сметной документации Ремонт системы водоотведения Ремонт системы холодного водоснабжения			V							
14412	Муниципальное образование «Тайшетский район»	Новобирюсинское муниципальное образование	рп.	Новобирюсинский	ул	Железнодорожная	48	Ремонт фундамента многоквартирного дома Утепление и ремонт фасада Ремонт систем противопожарной автоматики и дымоудаления Ремонт системы теплоснабжения Ремонт крыши Ремонт системы электроснабжения Ремонт системы вентиляции Оказание услуг по проведению строительного контроля Разработка проектно-сметной документации Ремонт системы водоотведения Ремонт системы холодного водоснабжения		V								
14413	Муниципальное образование «Тайшетский район»	Новобирюсинское муниципальное образование	рп.	Новобирюсинский	ул	Железнодорожная	50	Ремонт фундамента многоквартирного дома Утепление и ремонт фасада Ремонт систем противопожарной автоматики и дымоудаления Ремонт системы теплоснабжения Ремонт крыши Ремонт системы электроснабжения Ремонт системы вентиляции Оказание услуг по проведению строительного контроля Разработка проектно-сметной документации Ремонт системы водоотведения Ремонт системы холодного водоснабжения			V							
14414	Муниципальное образование «Тайшетский район»	Новобирюсинское муниципальное образование	рп.	Новобирюсинский	ул	Железнодорожная	52	Ремонт фундамента многоквартирного дома Утепление и ремонт фасада Ремонт систем противопожарной автоматики и дымоудаления Ремонт системы теплоснабжения Ремонт крыши Ремонт системы электроснабжения Ремонт системы вентиляции Оказание услуг по проведению строительного контроля Разработка проектно-сметной документации Ремонт системы водоотведения Ремонт системы холодного водоснабжения			V							
14415	Муниципальное образование «Тайшетский район»	Новобирюсинское муниципальное образование	рп.	Новобирюсинский	ул	Ленина	31	Ремонт фундамента многоквартирного дома Утепление и ремонт фасада Ремонт систем противопожарной автоматики и дымоудаления Ремонт системы теплоснабжения Ремонт крыши Ремонт системы электроснабжения Ремонт системы вентиляции Оказание услуг по проведению строительного контроля Разработка проектно-сметной документации Ремонт системы водоотведения Ремонт системы холодного водоснабжения			V							
14416	Муниципальное образование «Тайшетский район»	Новобирюсинское муниципальное образование	рп.	Новобирюсинский	ул	Ленина	33	Ремонт фундамента многоквартирного дома Утепление и ремонт фасада Ремонт систем противопожарной автоматики и дымоудаления Ремонт системы теплоснабжения Ремонт крыши Ремонт системы электроснабжения Ремонт системы вентиляции Оказание услуг по проведению строительного контроля Разработка проектно-сметной документации Ремонт системы водоотведения Ремонт системы холодного водоснабжения			V							

14417	Муниципальное образование «Тайшетский район»	Новобирюсинское муниципальное образование	рп.	Новобирюсинский	ул	Ленина	33а	Ремонт фундамента многоквартирного дома Утепление и ремонт фасада Ремонт систем противопожарной автоматики и дымоудаления Ремонт системы теплоснабжения Ремонт крыши Ремонт системы электроснабжения Ремонт системы вентиляции Оказание услуг по проведению строительного контроля Разработка проектно-сметной документации Ремонт системы водоотведения Ремонт системы холодного водоснабжения			V							
14418	Муниципальное образование «Тайшетский район»	Новобирюсинское муниципальное образование	рп.	Новобирюсинский	ул	Ленина	35	Ремонт фундамента многоквартирного дома Утепление и ремонт фасада Ремонт систем противопожарной автоматики и дымоудаления Ремонт системы теплоснабжения Ремонт крыши Ремонт системы электроснабжения Ремонт системы вентиляции Оказание услуг по проведению строительного контроля Разработка проектно-сметной документации Ремонт системы водоотведения Ремонт системы холодного водоснабжения			V							
14419	Муниципальное образование «Тайшетский район»	Новобирюсинское муниципальное образование	рп.	Новобирюсинский	ул	Ленина	39	Ремонт фундамента многоквартирного дома Утепление и ремонт фасада Ремонт систем противопожарной автоматики и дымоудаления Ремонт системы теплоснабжения Ремонт крыши Ремонт системы электроснабжения Ремонт системы вентиляции Оказание услуг по проведению строительного контроля Разработка проектно-сметной документации Ремонт системы водоотведения Ремонт системы холодного водоснабжения			V							
14420	Муниципальное образование «Тайшетский район»	Новобирюсинское муниципальное образование	рп.	Новобирюсинский	ул	Ленина	43	Ремонт фундамента многоквартирного дома Утепление и ремонт фасада Ремонт систем противопожарной автоматики и дымоудаления Ремонт системы теплоснабжения Ремонт крыши Ремонт системы электроснабжения Ремонт системы вентиляции Оказание услуг по проведению строительного контроля Разработка проектно-сметной документации Ремонт системы водоотведения Ремонт системы холодного водоснабжения					V					
14421	Муниципальное образование «Тайшетский район»	Квитокское муниципальное образование	п.	Невельская	ул	Лесная	1	Ремонт фундамента многоквартирного дома Утепление и ремонт фасада Ремонт систем противопожарной автоматики и дымоудаления Ремонт системы теплоснабжения Ремонт крыши Ремонт системы электроснабжения Ремонт системы вентиляции Оказание услуг по проведению строительного контроля Ремонт системы горячего водоснабжения Разработка проектно-сметной документации Ремонт системы водоотведения Ремонт системы холодного водоснабжения										V
14422	Муниципальное образование «Тайшетский район»	Квитокское муниципальное образование	п.	Невельская	ул	Лесная	2	Ремонт фундамента многоквартирного дома Утепление и ремонт фасада Ремонт систем противопожарной автоматики и дымоудаления Ремонт системы теплоснабжения Ремонт крыши Ремонт системы электроснабжения Ремонт системы вентиляции Оказание услуг по проведению строительного контроля Ремонт системы горячего водоснабжения Разработка проектно-сметной документации Ремонт системы водоотведения Ремонт системы холодного водоснабжения										V
14423	Муниципальное образование «Тайшетский район»	Квитокское муниципальное образование	п.	Невельская	ул	Лесная	3	Ремонт фундамента многоквартирного дома Утепление и ремонт фасада Ремонт систем противопожарной автоматики и дымоудаления Ремонт системы теплоснабжения Ремонт крыши Ремонт системы электроснабжения Ремонт системы вентиляции Оказание услуг по проведению строительного контроля Ремонт системы горячего водоснабжения Разработка проектно-сметной документации Ремонт системы водоотведения Ремонт системы холодного водоснабжения										V
14424	Муниципальное образование «Тайшетский район»	Квитокское муниципальное образование	п.	Невельская	ул	Лесная	4	Ремонт фундамента многоквартирного дома Утепление и ремонт фасада Ремонт систем противопожарной автоматики и дымоудаления Ремонт системы теплоснабжения Ремонт крыши Ремонт системы электроснабжения Ремонт системы вентиляции Оказание услуг по проведению строительного контроля Ремонт системы горячего водоснабжения Разработка проектно-сметной документации Ремонт системы водоотведения Ремонт системы холодного водоснабжения										V
14425	Муниципальное образование «Тайшетский район»	Квитокское муниципальное образование	рп.	Квиток	пер	Транспортный	10	Ремонт фундамента многоквартирного дома Утепление и ремонт фасада Ремонт систем противопожарной автоматики и дымоудаления Ремонт системы теплоснабжения Ремонт крыши Ремонт системы электроснабжения Ремонт системы вентиляции Оказание услуг по проведению строительного контроля Разработка проектно-сметной документации Ремонт системы водоотведения Ремонт системы холодного водоснабжения				V						
14426	Муниципальное образование «Тайшетский район»	Квитокское муниципальное образование	рп.	Квиток	пер	Транспортный	12	Ремонт фундамента многоквартирного дома Утепление и ремонт фасада Ремонт систем противопожарной автоматики и дымоудаления Ремонт системы теплоснабжения Ремонт крыши Ремонт системы электроснабжения Ремонт системы вентиляции Оказание услуг по проведению строительного контроля Разработка проектно-сметной документации Ремонт системы водоотведения Ремонт системы холодного водоснабжения				V						
14427	Муниципальное образование «Тайшетский район»	Старо-Акульшетское муниципальное образование	п.	Акульшет	ул	Юбилейная	1А	Ремонт фундамента многоквартирного дома Утепление и ремонт фасада Ремонт систем противопожарной автоматики и дымоудаления Ремонт системы теплоснабжения Ремонт крыши Ремонт системы электроснабжения Ремонт системы вентиляции Оказание услуг по проведению строительного контроля Разработка проектно-сметной документации Ремонт системы водоотведения Ремонт системы холодного водоснабжения									V	

14428	Муниципальное образование «Тайшетский район»	«Юртинское городское поселение»	рп.	Юрты	кв-л	18-й	2	Ремонт фундамента многоквартирного дома Утепление и ремонт фасада Ремонт систем противопожарной автоматики и дымоудаления Ремонт системы теплоснабжения Ремонт крыши Ремонт системы электроснабжения Ремонт системы вентиляции Оказание услуг по проведению строительного контроля Разработка проектно-сметной документации Ремонт системы водоотведения Ремонт системы холодного водоснабжения				V						
14429	Муниципальное образование «Тайшетский район»	«Юртинское городское поселение»	рп.	Юрты	кв-л	18-й	4	Ремонт фундамента многоквартирного дома Утепление и ремонт фасада Ремонт систем противопожарной автоматики и дымоудаления Ремонт системы теплоснабжения Ремонт крыши Ремонт системы электроснабжения Ремонт системы вентиляции Оказание услуг по проведению строительного контроля Разработка проектно-сметной документации Ремонт системы водоотведения Ремонт системы холодного водоснабжения				V						
14430	Муниципальное образование «Тайшетский район»	«Юртинское городское поселение»	рп.	Юрты	кв-л	18-й	6	Ремонт фундамента многоквартирного дома Утепление и ремонт фасада Ремонт систем противопожарной автоматики и дымоудаления Ремонт системы теплоснабжения Ремонт крыши Ремонт системы электроснабжения Ремонт системы вентиляции Оказание услуг по проведению строительного контроля Разработка проектно-сметной документации Ремонт системы водоотведения Ремонт системы холодного водоснабжения				V						
14431	Муниципальное образование «Тайшетский район»	«Юртинское городское поселение»	рп.	Юрты	кв-л	18-й	8	Ремонт фундамента многоквартирного дома Утепление и ремонт фасада Ремонт систем противопожарной автоматики и дымоудаления Ремонт системы теплоснабжения Ремонт крыши Ремонт системы электроснабжения Ремонт системы вентиляции Оказание услуг по проведению строительного контроля Разработка проектно-сметной документации Ремонт системы водоотведения Ремонт системы холодного водоснабжения				V						
14432	Муниципальное образование «Тайшетский район»	«Юртинское городское поселение»	рп.	Юрты	ул	70 лет Октября	1	Ремонт фундамента многоквартирного дома Утепление и ремонт фасада Ремонт систем противопожарной автоматики и дымоудаления Ремонт системы теплоснабжения Ремонт крыши Ремонт системы электроснабжения Ремонт системы вентиляции Оказание услуг по проведению строительного контроля Разработка проектно-сметной документации Ремонт системы водоотведения Ремонт системы холодного водоснабжения										V
14433	Муниципальное образование «Тайшетский район»	«Юртинское городское поселение»	рп.	Юрты	ул	70 лет Октября	2	Ремонт фундамента многоквартирного дома Утепление и ремонт фасада Ремонт систем противопожарной автоматики и дымоудаления Ремонт системы теплоснабжения Ремонт крыши Ремонт системы электроснабжения Ремонт системы вентиляции Оказание услуг по проведению строительного контроля Разработка проектно-сметной документации Ремонт системы водоотведения Ремонт системы холодного водоснабжения										V
14434	Муниципальное образование «Тайшетский район»	«Юртинское городское поселение»	рп.	Юрты	ул	70 лет Октября	3	Ремонт фундамента многоквартирного дома Утепление и ремонт фасада Ремонт систем противопожарной автоматики и дымоудаления Ремонт системы теплоснабжения Ремонт крыши Ремонт системы электроснабжения Ремонт системы вентиляции Оказание услуг по проведению строительного контроля Разработка проектно-сметной документации Ремонт системы водоотведения Ремонт системы холодного водоснабжения										V
14435	Муниципальное образование «Тайшетский район»	«Юртинское городское поселение»	рп.	Юрты	ул	70 лет Октября	4	Ремонт фундамента многоквартирного дома Утепление и ремонт фасада Ремонт систем противопожарной автоматики и дымоудаления Ремонт системы теплоснабжения Ремонт крыши Ремонт системы электроснабжения Ремонт системы вентиляции Оказание услуг по проведению строительного контроля Разработка проектно-сметной документации Ремонт системы водоотведения Ремонт системы холодного водоснабжения										V
14436	Муниципальное образование «Тайшетский район»	«Юртинское городское поселение»	рп.	Юрты	ул	70 лет Октября	5	Ремонт фундамента многоквартирного дома Утепление и ремонт фасада Ремонт систем противопожарной автоматики и дымоудаления Ремонт системы теплоснабжения Ремонт крыши Ремонт системы электроснабжения Ремонт системы вентиляции Оказание услуг по проведению строительного контроля Разработка проектно-сметной документации Ремонт системы водоотведения Ремонт системы холодного водоснабжения										V
14437	Муниципальное образование «Тайшетский район»	«Юртинское городское поселение»	рп.	Юрты	кв-л	8-й	2	Ремонт фундамента многоквартирного дома Утепление и ремонт фасада Ремонт систем противопожарной автоматики и дымоудаления Ремонт системы теплоснабжения Ремонт крыши Ремонт системы электроснабжения Ремонт системы вентиляции Оказание услуг по проведению строительного контроля Разработка проектно-сметной документации Ремонт системы водоотведения Ремонт системы холодного водоснабжения										V
14438	Муниципальное образование «Тайшетский район»	«Юртинское городское поселение»	рп.	Юрты	кв-л	8-й	4	Ремонт фундамента многоквартирного дома Утепление и ремонт фасада Ремонт систем противопожарной автоматики и дымоудаления Ремонт системы теплоснабжения Ремонт крыши Ремонт системы электроснабжения Ремонт системы вентиляции Оказание услуг по проведению строительного контроля Разработка проектно-сметной документации Ремонт системы водоотведения Ремонт системы холодного водоснабжения									V	
14439	Муниципальное образование «Тайшетский район»	«Юртинское городское поселение»	рп.	Юрты	ул	Больничная	1	Ремонт фундамента многоквартирного дома Утепление и ремонт фасада Ремонт систем противопожарной автоматики и дымоудаления Ремонт системы теплоснабжения Ремонт крыши Ремонт системы электроснабжения Ремонт системы вентиляции Оказание услуг по проведению строительного контроля Разработка проектно-сметной документации Ремонт системы водоотведения Ремонт системы холодного водоснабжения									V	

14440	Муници-пальное образование «Тайшетский район»	«Юртинское городское поселение»	рп.	Юрты	ул	Больничная	2	Ремонт фундамента многоквартирного дома Утепление и ремонт фасада Ремонт систем противопожарной автоматики и дымоудаления Ремонт системы теплоснабжения Ремонт крыши Ремонт системы электроснабжения Ремонт системы вентиляции Оказание услуг по проведению строительного контроля Разработка проектно-сметной документации Ремонт системы водоотведения Ремонт системы холодного водоснабжения									V	
14441	Муници-пальное образование «Тайшетский район»	«Юртинское городское поселение»	рп.	Юрты	ул	Больничная	3	Ремонт фундамента многоквартирного дома Утепление и ремонт фасада Ремонт систем противопожарной автоматики и дымоудаления Ремонт системы теплоснабжения Ремонт крыши Ремонт системы электроснабжения Ремонт системы вентиляции Оказание услуг по проведению строительного контроля Разработка проектно-сметной документации Ремонт системы водоотведения Ремонт системы холодного водоснабжения								V		
14442	Муници-пальное образование «Тайшетский район»	«Юртинское городское поселение»	рп.	Юрты	ул	Больничная	4	Ремонт фундамента многоквартирного дома Утепление и ремонт фасада Ремонт систем противопожарной автоматики и дымоудаления Ремонт системы теплоснабжения Ремонт крыши Ремонт системы электроснабжения Ремонт системы вентиляции Оказание услуг по проведению строительного контроля Разработка проектно-сметной документации Ремонт системы водоотведения Ремонт системы холодного водоснабжения								V		
14443	Муници-пальное образование «Тайшетский район»	«Юртинское городское поселение»	рп.	Юрты	ул	Больничная	5	Ремонт фундамента многоквартирного дома Утепление и ремонт фасада Ремонт систем противопожарной автоматики и дымоудаления Ремонт системы теплоснабжения Ремонт крыши Ремонт системы электроснабжения Ремонт системы вентиляции Оказание услуг по проведению строительного контроля Разработка проектно-сметной документации Ремонт системы водоотведения Ремонт системы холодного водоснабжения								V		
14444	Муници-пальное образование «Тайшетский район»	«Юртинское городское поселение»	рп.	Юрты	ул	Больничная	7	Ремонт фундамента многоквартирного дома Утепление и ремонт фасада Ремонт систем противопожарной автоматики и дымоудаления Ремонт системы теплоснабжения Ремонт крыши Ремонт системы электроснабжения Ремонт системы вентиляции Оказание услуг по проведению строительного контроля Разработка проектно-сметной документации Ремонт системы водоотведения Ремонт системы холодного водоснабжения				V						
14445	Муници-пальное образование «Тайшетский район»	«Юртинское городское поселение»	рп.	Юрты	ул	Больничная	9	Ремонт фундамента многоквартирного дома Утепление и ремонт фасада Ремонт систем противопожарной автоматики и дымоудаления Ремонт системы теплоснабжения Ремонт крыши Ремонт системы электроснабжения Ремонт системы вентиляции Оказание услуг по проведению строительного контроля Разработка проектно-сметной документации Ремонт системы водоотведения Ремонт системы холодного водоснабжения				V						
14446	Муници-пальное образование «Тайшетский район»	«Юртинское городское поселение»	рп.	Юрты	ул	Бульварная	18	Ремонт фундамента многоквартирного дома Утепление и ремонт фасада Ремонт систем противопожарной автоматики и дымоудаления Ремонт системы теплоснабжения Ремонт крыши Ремонт системы электроснабжения Ремонт системы вентиляции Оказание услуг по проведению строительного контроля Разработка проектно-сметной документации Ремонт системы водоотведения Ремонт системы холодного водоснабжения					V					
14447	Муници-пальное образование «Тайшетский район»	«Юртинское городское поселение»	рп.	Юрты	ул	Бульварная	20	Ремонт фундамента многоквартирного дома Утепление и ремонт фасада Ремонт систем противопожарной автоматики и дымоудаления Ремонт системы теплоснабжения Ремонт крыши Ремонт системы электроснабжения Ремонт системы вентиляции Оказание услуг по проведению строительного контроля Разработка проектно-сметной документации Ремонт системы водоотведения Ремонт системы холодного водоснабжения				V						
14448	Муници-пальное образование «Тайшетский район»	«Юртинское городское поселение»	рп.	Юрты	ул	Бульварная	21	Ремонт фундамента многоквартирного дома Утепление и ремонт фасада Ремонт систем противопожарной автоматики и дымоудаления Ремонт системы теплоснабжения Ремонт крыши Ремонт системы электроснабжения Ремонт системы вентиляции Оказание услуг по проведению строительного контроля Разработка проектно-сметной документации Ремонт системы водоотведения Ремонт системы холодного водоснабжения								V		
14449	Муници-пальное образование «Тайшетский район»	«Юртинское городское поселение»	рп.	Юрты	ул	Бульварная	23	Ремонт фундамента многоквартирного дома Утепление и ремонт фасада Ремонт систем противопожарной автоматики и дымоудаления Ремонт системы теплоснабжения Ремонт крыши Ремонт системы электроснабжения Ремонт системы вентиляции Оказание услуг по проведению строительного контроля Разработка проектно-сметной документации Ремонт системы водоотведения Ремонт системы холодного водоснабжения									V	
14450	Муници-пальное образование «Тайшетский район»	«Юртинское городское поселение»	рп.	Юрты	ул	Бульварная	24	Ремонт фундамента многоквартирного дома Утепление и ремонт фасада Ремонт систем противопожарной автоматики и дымоудаления Ремонт системы теплоснабжения Ремонт крыши Ремонт системы электроснабжения Ремонт системы вентиляции Оказание услуг по проведению строительного контроля Разработка проектно-сметной документации Ремонт системы водоотведения Ремонт системы холодного водоснабжения									V	
14451	Муници-пальное образование «Тайшетский район»	«Юртинское городское поселение»	рп.	Юрты	ул	Горького	2	Ремонт фундамента многоквартирного дома Утепление и ремонт фасада Ремонт систем противопожарной автоматики и дымоудаления Ремонт системы теплоснабжения Ремонт крыши Ремонт системы электроснабжения Ремонт системы вентиляции Оказание услуг по проведению строительного контроля Разработка проектно-сметной документации Ремонт системы водоотведения Ремонт системы холодного водоснабжения					V					

14452	Муниципальное образование «Тайшетский район»	«Юртинское городское поселение»	рп.	Юрты	ул	Горького	4	Ремонт фундамента многоквартирного дома					V					
								Утепление и ремонт фасада										
								Ремонт систем противопожарной автоматики и дымоудаления										
								Ремонт системы теплоснабжения										
								Ремонт крыши										
								Ремонт системы электроснабжения										
								Ремонт системы вентиляции										
								Оказание услуг по проведению строительного контроля										
								Разработка проектно-сметной документации										
								Ремонт системы водоотведения										
								Ремонт системы холодного водоснабжения										
14453	Муниципальное образование «Тайшетский район»	«Юртинское городское поселение»	рп.	Юрты	ул	Дружбы	10	Ремонт фундамента многоквартирного дома						V				
								Утепление и ремонт фасада										
								Ремонт систем противопожарной автоматики и дымоудаления										
								Ремонт системы теплоснабжения										
								Ремонт крыши										
								Ремонт системы электроснабжения										
								Ремонт системы вентиляции										
								Оказание услуг по проведению строительного контроля										
								Разработка проектно-сметной документации										
14454	Муниципальное образование «Тайшетский район»	«Юртинское городское поселение»	рп.	Юрты	ул	Дружбы	11	Ремонт фундамента многоквартирного дома					V					
								Утепление и ремонт фасада										
								Ремонт систем противопожарной автоматики и дымоудаления										
								Ремонт системы теплоснабжения										
								Ремонт крыши										
								Ремонт системы электроснабжения										
								Ремонт системы вентиляции										
								Оказание услуг по проведению строительного контроля										
								Разработка проектно-сметной документации										
								Ремонт системы водоотведения										
								Ремонт системы холодного водоснабжения										
14455	Муниципальное образование «Тайшетский район»	«Юртинское городское поселение»	рп.	Юрты	ул	Дружбы	14	Ремонт фундамента многоквартирного дома				V						
								Утепление и ремонт фасада										
								Ремонт систем противопожарной автоматики и дымоудаления										
								Ремонт системы теплоснабжения										
								Ремонт крыши										
								Ремонт системы электроснабжения										
								Ремонт системы вентиляции										
								Оказание услуг по проведению строительного контроля										
								Разработка проектно-сметной документации										
								Ремонт системы водоотведения										
								Ремонт системы холодного водоснабжения										
14456	Муниципальное образование «Тайшетский район»	«Юртинское городское поселение»	рп.	Юрты	ул	Дружбы	16	Ремонт фундамента многоквартирного дома					V					
								Утепление и ремонт фасада										
								Ремонт систем противопожарной автоматики и дымоудаления										
								Ремонт системы теплоснабжения										
								Ремонт крыши										
								Ремонт системы электроснабжения										
								Ремонт системы вентиляции										
								Оказание услуг по проведению строительного контроля										
								Разработка проектно-сметной документации										
								Ремонт системы водоотведения										
								Ремонт системы холодного водоснабжения										
14457	Муниципальное образование «Тайшетский район»	«Юртинское городское поселение»	рп.	Юрты	ул	Дружбы	18	Ремонт фундамента многоквартирного дома					V					
								Утепление и ремонт фасада										
								Ремонт систем противопожарной автоматики и дымоудаления										
								Ремонт системы теплоснабжения										
								Ремонт крыши										
								Ремонт системы электроснабжения										
								Ремонт системы вентиляции										
								Оказание услуг по проведению строительного контроля										
								Разработка проектно-сметной документации										
								Ремонт системы водоотведения										
								Ремонт системы холодного водоснабжения										
14458	Муниципальное образование «Тайшетский район»	«Юртинское городское поселение»	рп.	Юрты	ул	Дружбы	2	Ремонт фундамента многоквартирного дома						V				
								Утепление и ремонт фасада										
								Ремонт систем противопожарной автоматики и дымоудаления										
								Ремонт системы теплоснабжения										
								Ремонт крыши										
								Ремонт системы электроснабжения										
								Ремонт системы вентиляции										
								Оказание услуг по проведению строительного контроля										
								Разработка проектно-сметной документации										
14459	Муниципальное образование «Тайшетский район»	«Юртинское городское поселение»	рп.	Юрты	ул	Дружбы	4	Ремонт фундамента многоквартирного дома				V						
								Утепление и ремонт фасада										
								Ремонт систем противопожарной автоматики и дымоудаления										
								Ремонт системы теплоснабжения										
								Ремонт крыши										
								Ремонт системы электроснабжения										
								Ремонт системы вентиляции										
								Оказание услуг по проведению строительного контроля										
								Разработка проектно-сметной документации										
								Ремонт системы водоотведения										
								Ремонт системы холодного водоснабжения										
14460	Муниципальное образование «Тайшетский район»	«Юртинское городское поселение»	рп.	Юрты	ул	Дружбы	7	Ремонт фундамента многоквартирного дома				V						
								Утепление и ремонт фасада										
								Ремонт систем противопожарной автоматики и дымоудаления										
								Ремонт системы теплоснабжения										
								Ремонт крыши										
								Ремонт системы электроснабжения										
								Ремонт системы вентиляции										
								Оказание услуг по проведению строительного контроля										
								Разработка проектно-сметной документации										
								Ремонт системы водоотведения										
								Ремонт системы холодного водоснабжения										
14461	Муниципальное образование «Тайшетский район»	«Юртинское городское поселение»	рп.	Юрты	ул	Дружбы	8	Ремонт фундамента многоквартирного дома				V						
								Утепление и ремонт фасада										
								Ремонт систем противопожарной автоматики и дымоудаления										
								Ремонт системы теплоснабжения										
								Ремонт крыши										
								Ремонт системы электроснабжения										
								Ремонт системы вентиляции										
								Оказание услуг по проведению строительного контроля										
								Разработка проектно-сметной документации										
								Ремонт системы водоотведения										
								Ремонт системы холодного водоснабжения										
14462	Муниципальное образование «Тайшетский район»	«Юртинское городское поселение»	рп.	Юрты	ул	Дружбы	9	Ремонт фундамента многоквартирного дома									V	
								Утепление и ремонт фасада										
								Ремонт систем противопожарной автоматики и дымоудаления										
								Ремонт системы теплоснабжения										
								Ремонт крыши										
								Ремонт системы электроснабжения										
								Ремонт системы вентиляции										
								Оказание услуг по проведению строительного контроля										
								Разработка проектно-сметной документации										
								Ремонт системы водоотведения										
								Ремонт системы холодного водоснабжения										
14463	Муниципальное образование «Тайшетский район»	«Юртинское городское поселение»	рп.	Юрты	ул	Клубная	10	Ремонт фундамента многоквартирного дома					V					
								Утепление и ремонт фасада										
								Ремонт систем противопожарной автоматики и дымоудаления										
								Ремонт системы теплоснабжения										
								Ремонт крыши										
								Ремонт системы электроснабжения										
								Ремонт системы вентиляции										
								Оказание услуг по проведению строительного контроля										
								Разработка проектно-сметной документации										
								Ремонт системы водоотведения										
								Ремонт системы холодного водоснабжения										

14464	Муниципальное образование «Тайшетский район»	«Юртинское городское поселение»	рп.	Юрты	ул	Клубная	12	Ремонт фундамента многоквартирного дома Утепление и ремонт фасада Ремонт систем противопожарной автоматики и дымоудаления Ремонт системы теплоснабжения Ремонт крыши Ремонт системы электроснабжения Ремонт системы вентиляции Оказание услуг по проведению строительного контроля Разработка проектно-сметной документации Ремонт системы водоотведения Ремонт системы холодного водоснабжения			V							
14465	Муниципальное образование «Тайшетский район»	«Юртинское городское поселение»	рп.	Юрты	ул	Клубная	16	Ремонт фундамента многоквартирного дома Утепление и ремонт фасада Ремонт систем противопожарной автоматики и дымоудаления Ремонт системы теплоснабжения Ремонт крыши Ремонт системы электроснабжения Ремонт системы вентиляции Оказание услуг по проведению строительного контроля Разработка проектно-сметной документации Ремонт системы водоотведения Ремонт системы холодного водоснабжения					V					
14466	Муниципальное образование «Тайшетский район»	«Юртинское городское поселение»	рп.	Юрты	ул	Клубная	18	Ремонт фундамента многоквартирного дома Утепление и ремонт фасада Ремонт систем противопожарной автоматики и дымоудаления Ремонт системы теплоснабжения Ремонт крыши Ремонт системы электроснабжения Ремонт системы вентиляции Оказание услуг по проведению строительного контроля Разработка проектно-сметной документации Ремонт системы водоотведения Ремонт системы холодного водоснабжения				V					
14467	Муниципальное образование «Тайшетский район»	«Юртинское городское поселение»	рп.	Юрты	ул	Клубная	2	Ремонт фундамента многоквартирного дома Утепление и ремонт фасада Ремонт систем противопожарной автоматики и дымоудаления Ремонт системы теплоснабжения Ремонт крыши Ремонт системы электроснабжения Ремонт системы вентиляции Оказание услуг по проведению строительного контроля Разработка проектно-сметной документации Ремонт системы водоотведения Ремонт системы холодного водоснабжения			V							
14468	Муниципальное образование «Тайшетский район»	«Юртинское городское поселение»	рп.	Юрты	ул	Клубная	4	Ремонт фундамента многоквартирного дома Утепление и ремонт фасада Ремонт систем противопожарной автоматики и дымоудаления Ремонт системы теплоснабжения Ремонт крыши Ремонт системы электроснабжения Ремонт системы вентиляции Оказание услуг по проведению строительного контроля Разработка проектно-сметной документации Ремонт системы водоотведения Ремонт системы холодного водоснабжения									V	
14469	Муниципальное образование «Тайшетский район»	«Юртинское городское поселение»	рп.	Юрты	ул	Клубная	6	Ремонт фундамента многоквартирного дома Утепление и ремонт фасада Ремонт систем противопожарной автоматики и дымоудаления Ремонт системы теплоснабжения Ремонт крыши Ремонт системы электроснабжения Ремонт системы вентиляции Оказание услуг по проведению строительного контроля Разработка проектно-сметной документации Ремонт системы водоотведения Ремонт системы холодного водоснабжения										V
14470	Муниципальное образование «Тайшетский район»	«Юртинское городское поселение»	рп.	Юрты	ул	Клубная	8	Ремонт фундамента многоквартирного дома Утепление и ремонт фасада Ремонт систем противопожарной автоматики и дымоудаления Ремонт системы теплоснабжения Ремонт крыши Ремонт системы электроснабжения Ремонт системы вентиляции Оказание услуг по проведению строительного контроля Разработка проектно-сметной документации Ремонт системы водоотведения Ремонт системы холодного водоснабжения										V
14471	Муниципальное образование «Тайшетский район»	«Юртинское городское поселение»	рп.	Юрты	ул	Партизанская	11	Ремонт фундамента многоквартирного дома Утепление и ремонт фасада Ремонт систем противопожарной автоматики и дымоудаления Ремонт системы теплоснабжения Ремонт крыши Ремонт системы электроснабжения Ремонт системы вентиляции Оказание услуг по проведению строительного контроля Разработка проектно-сметной документации Ремонт системы водоотведения Ремонт системы холодного водоснабжения										V
14472	Муниципальное образование «Тайшетский район»	«Юртинское городское поселение»	рп.	Юрты	пер	Победы	2	Ремонт фундамента многоквартирного дома Утепление и ремонт фасада Ремонт систем противопожарной автоматики и дымоудаления Ремонт системы теплоснабжения Ремонт крыши Ремонт системы электроснабжения Ремонт системы вентиляции Оказание услуг по проведению строительного контроля Разработка проектно-сметной документации Ремонт системы водоотведения Ремонт системы холодного водоснабжения			V							
14473	Муниципальное образование «Тайшетский район»	«Юртинское городское поселение»	рп.	Юрты	пер	Победы	4	Ремонт фундамента многоквартирного дома Утепление и ремонт фасада Ремонт систем противопожарной автоматики и дымоудаления Ремонт системы теплоснабжения Ремонт крыши Ремонт системы электроснабжения Ремонт системы вентиляции Оказание услуг по проведению строительного контроля Разработка проектно-сметной документации Ремонт системы водоотведения Ремонт системы холодного водоснабжения			V							
14474	Муниципальное образование «Тайшетский район»	«Юртинское городское поселение»	рп.	Юрты	пер	Победы	6	Ремонт фундамента многоквартирного дома Утепление и ремонт фасада Ремонт систем противопожарной автоматики и дымоудаления Ремонт системы теплоснабжения Ремонт крыши Ремонт системы электроснабжения Ремонт системы вентиляции Оказание услуг по проведению строительного контроля Разработка проектно-сметной документации Ремонт системы водоотведения Ремонт системы холодного водоснабжения			V							
14475	Муниципальное образование «Тайшетский район»	«Юртинское городское поселение»	рп.	Юрты	пер	Победы	8	Ремонт фундамента многоквартирного дома Утепление и ремонт фасада Ремонт систем противопожарной автоматики и дымоудаления Ремонт системы теплоснабжения Ремонт крыши Ремонт системы электроснабжения Ремонт системы вентиляции Оказание услуг по проведению строительного контроля Разработка проектно-сметной документации Ремонт системы водоотведения Ремонт системы холодного водоснабжения				V						

14476	Муниципальное образование «Тайшетский район»	«Юртинское городское поселение»	рп.	Юрты	ул	Садовая	2	Ремонт фундамента многоквартирного дома Утепление и ремонт фасада Ремонт систем противопожарной автоматики и дымоудаления Ремонт системы теплоснабжения Ремонт крыши Ремонт системы электроснабжения Ремонт системы вентиляции Оказание услуг по проведению строительного контроля Разработка проектно-сметной документации Ремонт системы водоотведения Ремонт системы холодного водоснабжения					V					
14477	Муниципальное образование «Тайшетский район»	«Юртинское городское поселение»	рп.	Юрты	ул	Садовая	4	Ремонт фундамента многоквартирного дома Утепление и ремонт фасада Ремонт систем противопожарной автоматики и дымоудаления Ремонт системы теплоснабжения Ремонт крыши Ремонт системы электроснабжения Ремонт системы вентиляции Оказание услуг по проведению строительного контроля Разработка проектно-сметной документации Ремонт системы водоотведения Ремонт системы холодного водоснабжения										V
14478	Муниципальное образование «Тайшетский район»	«Юртинское городское поселение»	рп.	Юрты	ул	Советская	17	Ремонт фундамента многоквартирного дома Утепление и ремонт фасада Ремонт систем противопожарной автоматики и дымоудаления Ремонт системы теплоснабжения Ремонт крыши Ремонт системы электроснабжения Ремонт системы вентиляции Оказание услуг по проведению строительного контроля Разработка проектно-сметной документации Ремонт системы водоотведения Ремонт системы холодного водоснабжения									V	
14479	Муниципальное образование «Тайшетский район»	«Юртинское городское поселение»	рп.	Юрты	ул	Советская	19	Ремонт фундамента многоквартирного дома Утепление и ремонт фасада Ремонт систем противопожарной автоматики и дымоудаления Ремонт системы теплоснабжения Ремонт крыши Ремонт системы электроснабжения Ремонт системы вентиляции Оказание услуг по проведению строительного контроля Разработка проектно-сметной документации Ремонт системы водоотведения Ремонт системы холодного водоснабжения									V	
14480	Муниципальное образование «Тайшетский район»	«Юртинское городское поселение»	рп.	Юрты	ул	Советская	2	Ремонт фундамента многоквартирного дома Утепление и ремонт фасада Ремонт систем противопожарной автоматики и дымоудаления Ремонт системы теплоснабжения Ремонт крыши Ремонт системы электроснабжения Ремонт системы вентиляции Оказание услуг по проведению строительного контроля Разработка проектно-сметной документации Ремонт системы водоотведения Ремонт системы холодного водоснабжения								V		
14481	Муниципальное образование «Тайшетский район»	«Юртинское городское поселение»	рп.	Юрты	ул	Советская	23	Ремонт фундамента многоквартирного дома Утепление и ремонт фасада Ремонт систем противопожарной автоматики и дымоудаления Ремонт системы теплоснабжения Ремонт крыши Ремонт системы электроснабжения Ремонт системы вентиляции Оказание услуг по проведению строительного контроля Разработка проектно-сметной документации Ремонт системы водоотведения Ремонт системы холодного водоснабжения				V						
14482	Муниципальное образование «Тайшетский район»	«Юртинское городское поселение»	рп.	Юрты	ул	Советская	25	Ремонт фундамента многоквартирного дома Утепление и ремонт фасада Ремонт систем противопожарной автоматики и дымоудаления Ремонт системы теплоснабжения Ремонт крыши Ремонт системы электроснабжения Ремонт системы вентиляции Оказание услуг по проведению строительного контроля Разработка проектно-сметной документации Ремонт системы водоотведения Ремонт системы холодного водоснабжения				V						
14483	Муниципальное образование «Тайшетский район»	«Юртинское городское поселение»	рп.	Юрты	ул	Советская	26	Ремонт фундамента многоквартирного дома Утепление и ремонт фасада Ремонт систем противопожарной автоматики и дымоудаления Ремонт системы теплоснабжения Ремонт крыши Ремонт системы электроснабжения Ремонт системы вентиляции Оказание услуг по проведению строительного контроля Разработка проектно-сметной документации Ремонт системы водоотведения Ремонт системы холодного водоснабжения				V						
14484	Муниципальное образование «Тайшетский район»	«Юртинское городское поселение»	рп.	Юрты	ул	Советская	27А	Ремонт фундамента многоквартирного дома Утепление и ремонт фасада Ремонт систем противопожарной автоматики и дымоудаления Ремонт системы теплоснабжения Ремонт крыши Ремонт системы электроснабжения Ремонт системы вентиляции Оказание услуг по проведению строительного контроля Разработка проектно-сметной документации Ремонт системы водоотведения Ремонт системы холодного водоснабжения								V		
14485	Муниципальное образование «Тайшетский район»	«Юртинское городское поселение»	рп.	Юрты	ул	Советская	28	Ремонт фундамента многоквартирного дома Утепление и ремонт фасада Ремонт систем противопожарной автоматики и дымоудаления Ремонт системы теплоснабжения Ремонт крыши Ремонт системы электроснабжения Ремонт системы вентиляции Оказание услуг по проведению строительного контроля Разработка проектно-сметной документации Ремонт системы водоотведения Ремонт системы холодного водоснабжения			V							
14486	Муниципальное образование «Тайшетский район»	«Юртинское городское поселение»	рп.	Юрты	ул	Советская	2А	Ремонт фундамента многоквартирного дома Утепление и ремонт фасада Ремонт систем противопожарной автоматики и дымоудаления Ремонт системы теплоснабжения Ремонт крыши Ремонт системы электроснабжения Ремонт системы вентиляции Оказание услуг по проведению строительного контроля Разработка проектно-сметной документации Ремонт системы водоотведения Ремонт системы холодного водоснабжения									V	
14487	Муниципальное образование «Тайшетский район»	«Юртинское городское поселение»	рп.	Юрты	ул	Советская	30	Ремонт фундамента многоквартирного дома Утепление и ремонт фасада Ремонт систем противопожарной автоматики и дымоудаления Ремонт системы теплоснабжения Ремонт крыши Ремонт системы электроснабжения Ремонт системы вентиляции Оказание услуг по проведению строительного контроля Разработка проектно-сметной документации Ремонт системы водоотведения Ремонт системы холодного водоснабжения					V					

14488	Муниципальное образование «Тайшетский район»	«Юртинское городское поселение»	рп.	Юрты	ул	Советская	35	Ремонт фундамента многоквартирного дома Утепление и ремонт фасада Ремонт систем противопожарной автоматики и дымоудаления Ремонт системы теплоснабжения Ремонт крыши Ремонт системы электроснабжения Ремонт системы вентиляции Оказание услуг по проведению строительного контроля Разработка проектно-сметной документации Ремонт системы водоотведения Ремонт системы холодного водоснабжения				V						
14489	Муниципальное образование «Тайшетский район»	«Юртинское городское поселение»	рп.	Юрты	ул	Советская	36	Ремонт фундамента многоквартирного дома Утепление и ремонт фасада Ремонт систем противопожарной автоматики и дымоудаления Ремонт системы теплоснабжения Ремонт крыши Ремонт системы электроснабжения Ремонт системы вентиляции Оказание услуг по проведению строительного контроля Разработка проектно-сметной документации Ремонт системы водоотведения Ремонт системы холодного водоснабжения				V						
14490	Муниципальное образование «Тайшетский район»	«Юртинское городское поселение»	рп.	Юрты	ул	Советская	37	Ремонт фундамента многоквартирного дома Утепление и ремонт фасада Ремонт систем противопожарной автоматики и дымоудаления Ремонт системы теплоснабжения Ремонт крыши Ремонт системы электроснабжения Ремонт системы вентиляции Оказание услуг по проведению строительного контроля Разработка проектно-сметной документации Ремонт системы водоотведения Ремонт системы холодного водоснабжения			V							
14491	Муниципальное образование «Тайшетский район»	«Юртинское городское поселение»	рп.	Юрты	ул	Советская	38	Ремонт фундамента многоквартирного дома Утепление и ремонт фасада Ремонт систем противопожарной автоматики и дымоудаления Ремонт системы теплоснабжения Ремонт крыши Ремонт системы электроснабжения Ремонт системы вентиляции Оказание услуг по проведению строительного контроля Разработка проектно-сметной документации					V					
14492	Муниципальное образование «Тайшетский район»	«Юртинское городское поселение»	рп.	Юрты	ул	Советская	39	Ремонт фундамента многоквартирного дома Утепление и ремонт фасада Ремонт систем противопожарной автоматики и дымоудаления Ремонт системы теплоснабжения Ремонт крыши Ремонт системы электроснабжения Ремонт системы вентиляции Оказание услуг по проведению строительного контроля Разработка проектно-сметной документации Ремонт системы водоотведения Ремонт системы холодного водоснабжения				V						
14493	Муниципальное образование «Тайшетский район»	«Юртинское городское поселение»	рп.	Юрты	ул	Советская	39А	Ремонт фундамента многоквартирного дома Утепление и ремонт фасада Ремонт систем противопожарной автоматики и дымоудаления Ремонт системы теплоснабжения Ремонт крыши Ремонт системы электроснабжения Ремонт системы вентиляции Оказание услуг по проведению строительного контроля Разработка проектно-сметной документации Ремонт системы водоотведения Ремонт системы холодного водоснабжения						V				
14494	Муниципальное образование «Тайшетский район»	«Юртинское городское поселение»	рп.	Юрты	ул	Советская	40	Ремонт фундамента многоквартирного дома Утепление и ремонт фасада Ремонт систем противопожарной автоматики и дымоудаления Ремонт системы теплоснабжения Ремонт крыши Ремонт системы электроснабжения Ремонт системы вентиляции Оказание услуг по проведению строительного контроля Разработка проектно-сметной документации							V			
14495	Муниципальное образование «Тайшетский район»	«Юртинское городское поселение»	рп.	Юрты	ул	Советская	41	Ремонт фундамента многоквартирного дома Утепление и ремонт фасада Ремонт систем противопожарной автоматики и дымоудаления Ремонт системы теплоснабжения Ремонт крыши Ремонт системы электроснабжения Ремонт системы вентиляции Оказание услуг по проведению строительного контроля Разработка проектно-сметной документации Ремонт системы водоотведения Ремонт системы холодного водоснабжения				V						
14496	Муниципальное образование «Тайшетский район»	«Юртинское городское поселение»	рп.	Юрты	ул	Советская	41А	Ремонт фундамента многоквартирного дома Утепление и ремонт фасада Ремонт систем противопожарной автоматики и дымоудаления Ремонт системы теплоснабжения Ремонт крыши Ремонт системы электроснабжения Ремонт системы вентиляции Оказание услуг по проведению строительного контроля Разработка проектно-сметной документации Ремонт системы водоотведения Ремонт системы холодного водоснабжения				V						
14497	Муниципальное образование «Тайшетский район»	«Юртинское городское поселение»	рп.	Юрты	ул	Советская	42	Ремонт фундамента многоквартирного дома Утепление и ремонт фасада Ремонт систем противопожарной автоматики и дымоудаления Ремонт системы теплоснабжения Ремонт крыши Ремонт системы электроснабжения Ремонт системы вентиляции Оказание услуг по проведению строительного контроля Разработка проектно-сметной документации						V				
14498	Муниципальное образование «Тайшетский район»	«Юртинское городское поселение»	рп.	Юрты	ул	Советская	50	Ремонт фундамента многоквартирного дома Утепление и ремонт фасада Ремонт систем противопожарной автоматики и дымоудаления Ремонт системы теплоснабжения Ремонт крыши Ремонт системы электроснабжения Ремонт системы вентиляции Оказание услуг по проведению строительного контроля Разработка проектно-сметной документации Ремонт системы водоотведения Ремонт системы холодного водоснабжения										V
14499	Муниципальное образование «Тайшетский район»	«Юртинское городское поселение»	рп.	Юрты	ул	Советская	52	Ремонт фундамента многоквартирного дома Утепление и ремонт фасада Ремонт систем противопожарной автоматики и дымоудаления Ремонт системы теплоснабжения Ремонт крыши Ремонт системы электроснабжения Ремонт системы вентиляции Оказание услуг по проведению строительного контроля Разработка проектно-сметной документации Ремонт системы водоотведения Ремонт системы холодного водоснабжения										V

14500	Муниципальное образование «Тайшетский район»	«Юртинское городское поселение»	рп.	Юрты	ул	Трактовая	1	Ремонт фундамента многоквартирного дома Утепление и ремонт фасада Ремонт систем противопожарной автоматики и дымоудаления Ремонт системы теплоснабжения Ремонт крыши Ремонт системы электроснабжения Ремонт системы вентиляции Оказание услуг по проведению строительного контроля Разработка проектно-сметной документации Ремонт системы водоотведения Ремонт системы холодного водоснабжения									V	
14501	Муниципальное образование «Тайшетский район»	«Юртинское городское поселение»	рп.	Юрты	ул	Центральная	14	Ремонт фундамента многоквартирного дома Утепление и ремонт фасада Ремонт систем противопожарной автоматики и дымоудаления Ремонт системы теплоснабжения Ремонт крыши Ремонт системы электроснабжения Ремонт системы вентиляции Оказание услуг по проведению строительного контроля Разработка проектно-сметной документации Ремонт системы водоотведения Ремонт системы холодного водоснабжения									V	
14502	Муниципальное образование «Тайшетский район»	«Юртинское городское поселение»	рп.	Юрты	ул	Центральная	5	Ремонт фундамента многоквартирного дома Утепление и ремонт фасада Ремонт систем противопожарной автоматики и дымоудаления Ремонт системы теплоснабжения Ремонт крыши Ремонт системы электроснабжения Ремонт системы вентиляции Оказание услуг по проведению строительного контроля Разработка проектно-сметной документации Ремонт системы водоотведения Ремонт системы холодного водоснабжения									V	
14503	Муниципальное образование «Тайшетский район»	«Юртинское городское поселение»	рп.	Юрты	ул	Школьная	1	Ремонт фундамента многоквартирного дома Утепление и ремонт фасада Ремонт систем противопожарной автоматики и дымоудаления Ремонт системы теплоснабжения Ремонт крыши Ремонт системы электроснабжения Ремонт системы вентиляции Оказание услуг по проведению строительного контроля Разработка проектно-сметной документации Ремонт системы водоотведения Ремонт системы холодного водоснабжения			V								
14504	Муниципальное образование «Тайшетский район»	«Юртинское городское поселение»	рп.	Юрты	ул	Школьная	1А	Ремонт фундамента многоквартирного дома Утепление и ремонт фасада Ремонт систем противопожарной автоматики и дымоудаления Ремонт системы теплоснабжения Ремонт крыши Ремонт системы электроснабжения Ремонт системы вентиляции Оказание услуг по проведению строительного контроля Разработка проектно-сметной документации Ремонт системы водоотведения Ремонт системы холодного водоснабжения					V					
14505	Муниципальное образование «Тайшетский район»	«Юртинское городское поселение»	рп.	Юрты	ул	Школьная	5	Ремонт фундамента многоквартирного дома Утепление и ремонт фасада Ремонт систем противопожарной автоматики и дымоудаления Ремонт системы теплоснабжения Ремонт крыши Ремонт системы электроснабжения Ремонт системы вентиляции Оказание услуг по проведению строительного контроля Разработка проектно-сметной документации							V			
14506	Муниципальное образование «Тулунский район»	Шерагульское муниципальное образование	с.	Шерагул	ул	Гагарина	22	Ремонт фундамента многоквартирного дома Утепление и ремонт фасада Ремонт систем противопожарной автоматики и дымоудаления Ремонт системы теплоснабжения Ремонт крыши Ремонт системы электроснабжения Ремонт системы вентиляции Оказание услуг по проведению строительного контроля Разработка проектно-сметной документации Ремонт системы водоотведения Ремонт системы холодного водоснабжения				V						
14507	Муниципальное образование «Тулунский район»	Алгатуйское муниципальное образование	с.	Алгатуй	ул	Лесная	2	Ремонт системы горячего водоснабжения Ремонт фундамента многоквартирного дома Утепление и ремонт фасада Ремонт систем противопожарной автоматики и дымоудаления Ремонт системы теплоснабжения Ремонт крыши Ремонт системы электроснабжения Ремонт системы вентиляции Оказание услуг по проведению строительного контроля Ремонт подвальных помещений Разработка проектно-сметной документации Ремонт системы водоотведения Ремонт системы холодного водоснабжения							V			
14508	Муниципальное образование «Тулунский район»	Алгатуйское муниципальное образование	с.	Алгатуй	ул	Лесная	4	Ремонт системы горячего водоснабжения Ремонт фундамента многоквартирного дома Утепление и ремонт фасада Ремонт систем противопожарной автоматики и дымоудаления Ремонт системы теплоснабжения Ремонт крыши Ремонт системы электроснабжения Ремонт системы вентиляции Оказание услуг по проведению строительного контроля Ремонт подвальных помещений Разработка проектно-сметной документации Ремонт системы водоотведения Ремонт системы холодного водоснабжения							V			
14509	Муниципальное образование «Тулунский район»	Писаревское муниципальное образование	п.	4-е отделение Государственной селекционной станции	ул	Мичурина	23	Ремонт фундамента многоквартирного дома Утепление и ремонт фасада Ремонт систем противопожарной автоматики и дымоудаления Ремонт системы теплоснабжения Ремонт крыши Ремонт системы электроснабжения Ремонт системы вентиляции Оказание услуг по проведению строительного контроля Ремонт системы горячего водоснабжения Разработка проектно-сметной документации Ремонт системы водоотведения Ремонт системы холодного водоснабжения		V								
14510	Муниципальное образование «Тулунский район»	Писаревское муниципальное образование	п.	4-е отделение Государственной селекционной станции	ул	Мичурина	25	Ремонт фундамента многоквартирного дома Утепление и ремонт фасада Ремонт систем противопожарной автоматики и дымоудаления Ремонт системы теплоснабжения Ремонт крыши Ремонт системы электроснабжения Ремонт системы вентиляции Оказание услуг по проведению строительного контроля Ремонт системы горячего водоснабжения Разработка проектно-сметной документации Ремонт системы водоотведения Ремонт системы холодного водоснабжения			V							

14511	Муниципальное образование «Тулунский район»	Писаревское муниципальное образование	п.	4-е отделение Государственной селекционной станции	ул	Мичурина	27	Ремонт фундамента многоквартирного дома Утепление и ремонт фасада Ремонт систем противопожарной автоматики и дымоудаления Ремонт системы теплоснабжения Ремонт крыши Ремонт системы электроснабжения Ремонт системы вентиляции Оказание услуг по проведению строительного контроля Разработка проектно-сметной документации Ремонт системы водоотведения Ремонт системы холодного водоснабжения					V					
14512	Муниципальное образование «Тулунский район»	Писаревское муниципальное образование	п.	4-е отделение Государственной селекционной станции	ул	Молодежная	6	Ремонт фундамента многоквартирного дома Утепление и ремонт фасада Ремонт систем противопожарной автоматики и дымоудаления Ремонт системы теплоснабжения Ремонт крыши Ремонт системы электроснабжения Ремонт системы вентиляции Оказание услуг по проведению строительного контроля Разработка проектно-сметной документации Ремонт системы водоотведения Ремонт системы холодного водоснабжения					V					
14513	Муниципальное образование «Тулунский район»	Писаревское муниципальное образование	п.	4-е отделение Государственной селекционной станции	ул	Молодежная	7	Ремонт фундамента многоквартирного дома Утепление и ремонт фасада Ремонт систем противопожарной автоматики и дымоудаления Ремонт системы теплоснабжения Ремонт крыши Ремонт системы электроснабжения Ремонт системы вентиляции Оказание услуг по проведению строительного контроля Разработка проектно-сметной документации Ремонт системы водоотведения Ремонт системы холодного водоснабжения						V				
14514	Муниципальное образование «Тулунский район»	Евдокимовское муниципальное образование	с.	Бадар	ул	Перфиловская	4	Ремонт фундамента многоквартирного дома Утепление и ремонт фасада Ремонт систем противопожарной автоматики и дымоудаления Ремонт системы теплоснабжения Ремонт крыши Ремонт системы электроснабжения Ремонт системы вентиляции Оказание услуг по проведению строительного контроля Разработка проектно-сметной документации Ремонт системы водоотведения Ремонт системы холодного водоснабжения		V								
14515	Муниципальное образование «Тулунский район»	Азейское муниципальное образование	с.	Азей	ул	Привокзальная	1	Ремонт фундамента многоквартирного дома Утепление и ремонт фасада Ремонт систем противопожарной автоматики и дымоудаления Ремонт системы теплоснабжения Ремонт крыши Ремонт системы электроснабжения Ремонт системы вентиляции Оказание услуг по проведению строительного контроля Ремонт системы горячего водоснабжения Разработка проектно-сметной документации Ремонт системы водоотведения Ремонт системы холодного водоснабжения			V							
14516	Муниципальное образование «Тулунский район»	Азейское муниципальное образование	с.	Азей	ул	Привокзальная	2	Ремонт фундамента многоквартирного дома Утепление и ремонт фасада Ремонт систем противопожарной автоматики и дымоудаления Ремонт системы теплоснабжения Ремонт крыши Ремонт системы электроснабжения Ремонт системы вентиляции Оказание услуг по проведению строительного контроля Ремонт системы горячего водоснабжения Разработка проектно-сметной документации Ремонт системы водоотведения Ремонт системы холодного водоснабжения				V						
14517	Муниципальное образование «Тулунский район»	Азейское муниципальное образование	с.	Азей	ул	Привокзальная	3	Ремонт фундамента многоквартирного дома Утепление и ремонт фасада Ремонт систем противопожарной автоматики и дымоудаления Ремонт системы теплоснабжения Ремонт крыши Ремонт системы электроснабжения Ремонт системы вентиляции Оказание услуг по проведению строительного контроля Ремонт системы горячего водоснабжения Разработка проектно-сметной документации Ремонт системы водоотведения Ремонт системы холодного водоснабжения			V							
14518	Муниципальное образование «Тулунский район»	Азейское муниципальное образование	с.	Азей	ул	Привокзальная	4	Ремонт фундамента многоквартирного дома Утепление и ремонт фасада Ремонт систем противопожарной автоматики и дымоудаления Ремонт системы теплоснабжения Ремонт крыши Ремонт системы электроснабжения Ремонт системы вентиляции Оказание услуг по проведению строительного контроля Ремонт системы горячего водоснабжения Разработка проектно-сметной документации Ремонт системы водоотведения Ремонт системы холодного водоснабжения		V								
14519	Муниципальное образование «Тулунский район»	Азейское муниципальное образование	с.	Азей	ул	Привокзальная	9	Ремонт системы горячего водоснабжения Ремонт фундамента многоквартирного дома Утепление и ремонт фасада Ремонт систем противопожарной автоматики и дымоудаления Ремонт системы теплоснабжения Ремонт крыши Ремонт системы электроснабжения Ремонт системы вентиляции Оказание услуг по проведению строительного контроля Ремонт подвальных помещений Разработка проектно-сметной документации Ремонт системы водоотведения Ремонт системы холодного водоснабжения					V					
14520	Муниципальное образование «Тулунский район»	Будаговское муниципальное образование	с.	Будагово	ул	Рабочая	18	Ремонт фундамента многоквартирного дома Утепление и ремонт фасада Ремонт систем противопожарной автоматики и дымоудаления Ремонт системы теплоснабжения Ремонт крыши Ремонт системы электроснабжения Ремонт системы вентиляции Оказание услуг по проведению строительного контроля Разработка проектно-сметной документации Ремонт системы водоотведения Ремонт системы холодного водоснабжения				V						
14521	Муниципальное образование «Тулунский район»	Алгатуйское муниципальное образование	с.	Алгатуй	ул	Центральная	11	Ремонт системы горячего водоснабжения Ремонт фундамента многоквартирного дома Утепление и ремонт фасада Ремонт систем противопожарной автоматики и дымоудаления Ремонт системы теплоснабжения Ремонт крыши Ремонт системы электроснабжения Ремонт системы вентиляции Оказание услуг по проведению строительного контроля Ремонт подвальных помещений Разработка проектно-сметной документации Ремонт системы водоотведения Ремонт системы холодного водоснабжения						V				

14522	Муниципальное образование «Тулунский район»	Алгатуйское муниципальное образование	с.	Алгатуй	ул	Центральная	9	Ремонт системы горячего водоснабжения Ремонт фундамента многоквартирного дома Утепление и ремонт фасада Ремонт систем противопожарной автоматики и дымоудаления Ремонт системы теплоснабжения Ремонт крыши Ремонт системы электроснабжения Ремонт системы вентиляции Оказание услуг по проведению строительного контроля Ремонт подвальных помещений Разработка проектно-сметной документации Ремонт системы водоотведения Ремонт системы холодного водоснабжения						V				
14523	Муниципальное образование «Тулунский район»	Алгатуйское муниципальное образование	с.	Алгатуй	ул	Школьная	12	Ремонт системы горячего водоснабжения Ремонт фундамента многоквартирного дома Утепление и ремонт фасада Ремонт систем противопожарной автоматики и дымоудаления Ремонт системы теплоснабжения Ремонт крыши Ремонт системы электроснабжения Ремонт системы вентиляции Оказание услуг по проведению строительного контроля Ремонт подвальных помещений Разработка проектно-сметной документации Ремонт системы водоотведения Ремонт системы холодного водоснабжения							V			
14524	Усольское районное муниципальное образование	Новомальтинское муниципальное образование	п.	Новомальтинск	кв-л	1-й	13	Ремонт системы горячего водоснабжения Ремонт фундамента многоквартирного дома Утепление и ремонт фасада Ремонт систем противопожарной автоматики и дымоудаления Ремонт системы теплоснабжения Ремонт крыши Ремонт системы электроснабжения Ремонт системы вентиляции Оказание услуг по проведению строительного контроля Ремонт подвальных помещений Разработка проектно-сметной документации Ремонт системы водоотведения Ремонт системы холодного водоснабжения						V				
14525	Усольское районное муниципальное образование	Новомальтинское муниципальное образование	п.	Новомальтинск	кв-л	1-й	14	Ремонт системы горячего водоснабжения Ремонт фундамента многоквартирного дома Утепление и ремонт фасада Ремонт систем противопожарной автоматики и дымоудаления Ремонт системы теплоснабжения Ремонт крыши Ремонт системы электроснабжения Ремонт системы вентиляции Оказание услуг по проведению строительного контроля Ремонт подвальных помещений Разработка проектно-сметной документации Ремонт системы водоотведения Ремонт системы холодного водоснабжения								V		
14526	Усольское районное муниципальное образование	Новомальтинское муниципальное образование	п.	Новомальтинск	кв-л	1-й	15	Ремонт системы горячего водоснабжения Ремонт фундамента многоквартирного дома Утепление и ремонт фасада Ремонт систем противопожарной автоматики и дымоудаления Ремонт системы теплоснабжения Ремонт крыши Ремонт системы электроснабжения Ремонт системы вентиляции Оказание услуг по проведению строительного контроля Ремонт подвальных помещений Разработка проектно-сметной документации Ремонт системы водоотведения Ремонт системы холодного водоснабжения									V	
14527	Усольское районное муниципальное образование	Новомальтинское муниципальное образование	п.	Новомальтинск	кв-л	2-й	11	Ремонт фундамента многоквартирного дома Утепление и ремонт фасада Ремонт систем противопожарной автоматики и дымоудаления Ремонт системы теплоснабжения Ремонт крыши Ремонт системы электроснабжения Ремонт системы вентиляции Оказание услуг по проведению строительного контроля Ремонт системы горячего водоснабжения Разработка проектно-сметной документации Ремонт системы водоотведения Ремонт системы холодного водоснабжения		V								
14528	Усольское районное муниципальное образование	Новомальтинское муниципальное образование	п.	Новомальтинск	кв-л	2-й	12	Ремонт фундамента многоквартирного дома Утепление и ремонт фасада Ремонт систем противопожарной автоматики и дымоудаления Ремонт системы теплоснабжения Ремонт крыши Ремонт системы электроснабжения Ремонт системы вентиляции Оказание услуг по проведению строительного контроля Ремонт системы горячего водоснабжения Разработка проектно-сметной документации Ремонт системы водоотведения Ремонт системы холодного водоснабжения		V								
14529	Усольское районное муниципальное образование	Новомальтинское муниципальное образование	п.	Новомальтинск	кв-л	2-й	13	Ремонт фундамента многоквартирного дома Утепление и ремонт фасада Ремонт систем противопожарной автоматики и дымоудаления Ремонт системы теплоснабжения Ремонт крыши Ремонт системы электроснабжения Ремонт системы вентиляции Оказание услуг по проведению строительного контроля Ремонт системы горячего водоснабжения Разработка проектно-сметной документации Ремонт системы водоотведения Ремонт системы холодного водоснабжения		V								
14530	Усольское районное муниципальное образование	Новомальтинское муниципальное образование	п.	Новомальтинск	кв-л	2-й	14	Ремонт фундамента многоквартирного дома Утепление и ремонт фасада Ремонт систем противопожарной автоматики и дымоудаления Ремонт системы теплоснабжения Ремонт крыши Ремонт системы электроснабжения Ремонт системы вентиляции Оказание услуг по проведению строительного контроля Ремонт системы горячего водоснабжения Разработка проектно-сметной документации Ремонт системы водоотведения Ремонт системы холодного водоснабжения		V								
14531	Усольское районное муниципальное образование	Новомальтинское муниципальное образование	п.	Новомальтинск	кв-л	2-й	15	Ремонт фундамента многоквартирного дома Утепление и ремонт фасада Ремонт систем противопожарной автоматики и дымоудаления Ремонт системы теплоснабжения Ремонт крыши Ремонт системы электроснабжения Ремонт системы вентиляции Оказание услуг по проведению строительного контроля Ремонт системы горячего водоснабжения Разработка проектно-сметной документации Ремонт системы водоотведения Ремонт системы холодного водоснабжения		V								

Продолжение в № 54 (1664)

14532	Усольское районное муниципальное образование	Новомальтинское муниципальное образование	п.	Новомальтинск	кв-л	2-й	16	Ремонт фундамента многоквартирного дома Утепление и ремонт фасада Ремонт систем противопожарной автоматики и дымоудаления Ремонт системы теплоснабжения Ремонт крыши Ремонт системы электроснабжения Ремонт системы вентиляции Оказание услуг по проведению строительного контроля Ремонт системы горячего водоснабжения Разработка проектно-сметной документации Ремонт системы водоотведения Ремонт системы холодного водоснабжения		V								
14533	Усольское районное муниципальное образование	Новомальтинское муниципальное образование	п.	Новомальтинск	кв-л	2-й	17	Ремонт фундамента многоквартирного дома Утепление и ремонт фасада Ремонт систем противопожарной автоматики и дымоудаления Ремонт системы теплоснабжения Ремонт крыши Ремонт системы электроснабжения Ремонт системы вентиляции Оказание услуг по проведению строительного контроля Ремонт системы горячего водоснабжения Разработка проектно-сметной документации Ремонт системы водоотведения Ремонт системы холодного водоснабжения		V								
14534	Усольское районное муниципальное образование	Новомальтинское муниципальное образование	п.	Новомальтинск	кв-л	2-й	9	Ремонт фундамента многоквартирного дома Утепление и ремонт фасада Ремонт систем противопожарной автоматики и дымоудаления Ремонт системы теплоснабжения Ремонт крыши Ремонт системы электроснабжения Ремонт системы вентиляции Оказание услуг по проведению строительного контроля Ремонт системы горячего водоснабжения Разработка проектно-сметной документации Ремонт системы водоотведения Ремонт системы холодного водоснабжения		V								
14535	Усольское районное муниципальное образование	Новомальтинское муниципальное образование	п.	Новомальтинск	кв-л	4-й	1	Ремонт системы горячего водоснабжения Ремонт фундамента многоквартирного дома Утепление и ремонт фасада Ремонт систем противопожарной автоматики и дымоудаления Ремонт системы теплоснабжения Ремонт крыши Ремонт системы электроснабжения Ремонт системы вентиляции Оказание услуг по проведению строительного контроля Ремонт подвальных помещений Разработка проектно-сметной документации Ремонт системы водоотведения Ремонт системы холодного водоснабжения						V				
14536	Усольское районное муниципальное образование	Новомальтинское муниципальное образование	п.	Новомальтинск	кв-л	4-й	2	Ремонт системы горячего водоснабжения Ремонт фундамента многоквартирного дома Утепление и ремонт фасада Ремонт систем противопожарной автоматики и дымоудаления Ремонт системы теплоснабжения Ремонт крыши Ремонт системы электроснабжения Ремонт системы вентиляции Оказание услуг по проведению строительного контроля Ремонт подвальных помещений Разработка проектно-сметной документации Ремонт системы водоотведения Ремонт системы холодного водоснабжения							V			
14537	Усольское районное муниципальное образование	Новомальтинское муниципальное образование	п.	Новомальтинск	кв-л	4-й	3	Ремонт системы горячего водоснабжения Ремонт фундамента многоквартирного дома Утепление и ремонт фасада Ремонт систем противопожарной автоматики и дымоудаления Ремонт системы теплоснабжения Ремонт крыши Ремонт системы электроснабжения Ремонт системы вентиляции Оказание услуг по проведению строительного контроля Ремонт подвальных помещений Разработка проектно-сметной документации Ремонт системы водоотведения Ремонт системы холодного водоснабжения			V							
14538	Усольское районное муниципальное образование	Новомальтинское муниципальное образование	п.	Новомальтинск	кв-л	4-й	4	Ремонт системы горячего водоснабжения Ремонт фундамента многоквартирного дома Утепление и ремонт фасада Ремонт систем противопожарной автоматики и дымоудаления Ремонт системы теплоснабжения Ремонт крыши Ремонт системы электроснабжения Ремонт системы вентиляции Оказание услуг по проведению строительного контроля Ремонт подвальных помещений Разработка проектно-сметной документации Ремонт системы водоотведения Ремонт системы холодного водоснабжения						V				
14539	Усольское районное муниципальное образование	Мишелевское муниципальное образование	рп.	Мишелевка	ул	Гайдара	21	Ремонт системы горячего водоснабжения Ремонт фундамента многоквартирного дома Утепление и ремонт фасада Ремонт систем противопожарной автоматики и дымоудаления Ремонт системы теплоснабжения Ремонт крыши Ремонт системы электроснабжения Ремонт системы вентиляции Оказание услуг по проведению строительного контроля Ремонт подвальных помещений Разработка проектно-сметной документации Ремонт системы водоотведения Ремонт системы холодного водоснабжения										V
14540	Усольское районное муниципальное образование	Мальтинское муниципальное образование	с.	Мальта	ул	Зеленая	17	Ремонт фундамента многоквартирного дома Утепление и ремонт фасада Ремонт систем противопожарной автоматики и дымоудаления Ремонт системы теплоснабжения Ремонт крыши Ремонт системы электроснабжения Ремонт системы вентиляции Оказание услуг по проведению строительного контроля Ремонт системы горячего водоснабжения Разработка проектно-сметной документации Ремонт системы водоотведения Ремонт системы холодного водоснабжения									V	
14541	Усольское районное муниципальное образование	Мальтинское муниципальное образование	с.	Мальта	ул	Зеленая	19	Ремонт фундамента многоквартирного дома Утепление и ремонт фасада Ремонт систем противопожарной автоматики и дымоудаления Ремонт системы теплоснабжения Ремонт крыши Ремонт системы электроснабжения Ремонт системы вентиляции Оказание услуг по проведению строительного контроля Ремонт системы горячего водоснабжения Разработка проектно-сметной документации Ремонт системы водоотведения Ремонт системы холодного водоснабжения										V

14542	Усольское районное муниципальное образование	Мальтинское муниципальное образование	с.	Мальта	ул	Зеленая	21	Ремонт фундамента многоквартирного дома Утепление и ремонт фасада Ремонт систем противопожарной автоматики и дымоудаления Ремонт системы теплоснабжения Ремонт крыши Ремонт системы электроснабжения Ремонт системы вентиляции Оказание услуг по проведению строительного контроля Ремонт системы горячего водоснабжения Разработка проектно-сметной документации Ремонт системы водоотведения Ремонт системы холодного водоснабжения									V	
14543	Усольское районное муниципальное образование	Мальтинское муниципальное образование	с.	Мальта	ул	Зеленая	23	Ремонт фундамента многоквартирного дома Утепление и ремонт фасада Ремонт систем противопожарной автоматики и дымоудаления Ремонт системы теплоснабжения Ремонт крыши Ремонт системы электроснабжения Ремонт системы вентиляции Оказание услуг по проведению строительного контроля Ремонт системы горячего водоснабжения Разработка проектно-сметной документации Ремонт системы водоотведения Ремонт системы холодного водоснабжения										V
14544	Усольское районное муниципальное образование	Тельминское муниципальное образование	рп.	Тельма	ул	Калинина	37	Ремонт фундамента многоквартирного дома Утепление и ремонт фасада Ремонт систем противопожарной автоматики и дымоудаления Ремонт системы теплоснабжения Ремонт крыши Ремонт системы электроснабжения Ремонт системы вентиляции Оказание услуг по проведению строительного контроля Разработка проектно-сметной документации Ремонт системы водоотведения Ремонт системы холодного водоснабжения			V							
14545	Усольское районное муниципальное образование	Железнодорожное муниципальное образование	п.	Железнодорожный	ул	Комсомольская	30	Ремонт фундамента многоквартирного дома Утепление и ремонт фасада Ремонт систем противопожарной автоматики и дымоудаления Ремонт системы теплоснабжения Ремонт крыши Ремонт системы электроснабжения Ремонт системы вентиляции Оказание услуг по проведению строительного контроля Ремонт системы горячего водоснабжения Разработка проектно-сметной документации Ремонт системы водоотведения Ремонт системы холодного водоснабжения		V								
14546	Усольское районное муниципальное образование	Железнодорожное муниципальное образование	п.	Железнодорожный	ул	Комсомольская	32	Ремонт фундамента многоквартирного дома Утепление и ремонт фасада Ремонт систем противопожарной автоматики и дымоудаления Ремонт системы теплоснабжения Ремонт крыши Ремонт системы электроснабжения Ремонт системы вентиляции Оказание услуг по проведению строительного контроля Ремонт системы горячего водоснабжения Разработка проектно-сметной документации Ремонт системы водоотведения Ремонт системы холодного водоснабжения		V								
14547	Усольское районное муниципальное образование	Железнодорожное муниципальное образование	п.	Железнодорожный	ул	Комсомольская	34	Ремонт фундамента многоквартирного дома Утепление и ремонт фасада Ремонт систем противопожарной автоматики и дымоудаления Ремонт системы теплоснабжения Ремонт крыши Ремонт системы электроснабжения Ремонт системы вентиляции Оказание услуг по проведению строительного контроля Ремонт системы горячего водоснабжения Разработка проектно-сметной документации Ремонт системы водоотведения Ремонт системы холодного водоснабжения				V						
14548	Усольское районное муниципальное образование	Железнодорожное муниципальное образование	п.	Железнодорожный	ул	Комсомольская	35	Ремонт фундамента многоквартирного дома Утепление и ремонт фасада Ремонт систем противопожарной автоматики и дымоудаления Ремонт системы теплоснабжения Ремонт крыши Ремонт системы электроснабжения Ремонт системы вентиляции Оказание услуг по проведению строительного контроля Ремонт системы горячего водоснабжения Разработка проектно-сметной документации Ремонт системы водоотведения Ремонт системы холодного водоснабжения				V						
14549	Усольское районное муниципальное образование	Железнодорожное муниципальное образование	п.	Железнодорожный	ул	Комсомольская	36	Ремонт фундамента многоквартирного дома Утепление и ремонт фасада Ремонт систем противопожарной автоматики и дымоудаления Ремонт системы теплоснабжения Ремонт крыши Ремонт системы электроснабжения Ремонт системы вентиляции Оказание услуг по проведению строительного контроля Ремонт системы горячего водоснабжения Разработка проектно-сметной документации Ремонт системы водоотведения Ремонт системы холодного водоснабжения				V						
14550	Усольское районное муниципальное образование	Железнодорожное муниципальное образование	п.	Железнодорожный	ул	Комсомольская	37	Ремонт фундамента многоквартирного дома Утепление и ремонт фасада Ремонт систем противопожарной автоматики и дымоудаления Ремонт системы теплоснабжения Ремонт крыши Ремонт системы электроснабжения Ремонт системы вентиляции Оказание услуг по проведению строительного контроля Ремонт системы горячего водоснабжения Разработка проектно-сметной документации Ремонт системы водоотведения Ремонт системы холодного водоснабжения				V						
14551	Усольское районное муниципальное образование	Новожилкинское муниципальное образование	с.	Новожилкино	ул	Ленина	12	Ремонт фундамента многоквартирного дома Утепление и ремонт фасада Ремонт систем противопожарной автоматики и дымоудаления Ремонт системы теплоснабжения Ремонт крыши Ремонт системы электроснабжения Ремонт системы вентиляции Оказание услуг по проведению строительного контроля Разработка проектно-сметной документации Ремонт системы водоотведения Ремонт системы холодного водоснабжения			V							
14552	Усольское районное муниципальное образование	Новожилкинское муниципальное образование	с.	Новожилкино	ул	Ленина	14	Ремонт фундамента многоквартирного дома Утепление и ремонт фасада Ремонт систем противопожарной автоматики и дымоудаления Ремонт системы теплоснабжения Ремонт крыши Ремонт системы электроснабжения Ремонт системы вентиляции Оказание услуг по проведению строительного контроля Разработка проектно-сметной документации Ремонт системы водоотведения Ремонт системы холодного водоснабжения					V					

14553	Усольское районное муниципальное образование	Новожилкинское муниципальное образование	с.	Новожилкино	ул	Ленина	16	Ремонт фундамента многоквартирного дома Утепление и ремонт фасада Ремонт систем противопожарной автоматики и дымоудаления Ремонт системы теплоснабжения Ремонт крыши Ремонт системы электроснабжения Ремонт системы вентиляции Оказание услуг по проведению строительного контроля Разработка проектно-сметной документации Ремонт системы водоотведения Ремонт системы холодного водоснабжения					V					
14554	Усольское районное муниципальное образование	Новожилкинское муниципальное образование	с.	Новожилкино	ул	Ленина	18	Ремонт фундамента многоквартирного дома Утепление и ремонт фасада Ремонт систем противопожарной автоматики и дымоудаления Ремонт системы теплоснабжения Ремонт крыши Ремонт системы электроснабжения Ремонт системы вентиляции Оказание услуг по проведению строительного контроля Разработка проектно-сметной документации Ремонт системы водоотведения Ремонт системы холодного водоснабжения						V				
14555	Усольское районное муниципальное образование	Мишелевское муниципальное образование	рп.	Мишелевка	ул	Лесная	13	Ремонт фундамента многоквартирного дома Утепление и ремонт фасада Ремонт систем противопожарной автоматики и дымоудаления Ремонт системы теплоснабжения Ремонт крыши Ремонт системы электроснабжения Ремонт системы вентиляции Оказание услуг по проведению строительного контроля Ремонт системы горячего водоснабжения Разработка проектно-сметной документации Ремонт системы водоотведения Ремонт системы холодного водоснабжения				V						
14556	Усольское районное муниципальное образование	Мишелевское муниципальное образование	рп.	Мишелевка	ул	Лесная	15	Ремонт фундамента многоквартирного дома Утепление и ремонт фасада Ремонт систем противопожарной автоматики и дымоудаления Ремонт системы теплоснабжения Ремонт крыши Ремонт системы электроснабжения Ремонт системы вентиляции Оказание услуг по проведению строительного контроля Ремонт системы горячего водоснабжения Разработка проектно-сметной документации Ремонт системы водоотведения Ремонт системы холодного водоснабжения				V						
14557	Усольское районное муниципальное образование	Мишелевское муниципальное образование	рп.	Мишелевка	ул	Лесная	17	Ремонт системы горячего водоснабжения Ремонт фундамента многоквартирного дома Утепление и ремонт фасада Ремонт систем противопожарной автоматики и дымоудаления Ремонт системы теплоснабжения Ремонт крыши Ремонт системы электроснабжения Ремонт системы вентиляции Оказание услуг по проведению строительного контроля Ремонт подвальных помещений Разработка проектно-сметной документации Ремонт системы водоотведения Ремонт системы холодного водоснабжения			V							
14558	Усольское районное муниципальное образование	Мишелевское муниципальное образование	рп.	Мишелевка	ул	Лесная	19	Ремонт системы горячего водоснабжения Ремонт фундамента многоквартирного дома Утепление и ремонт фасада Ремонт систем противопожарной автоматики и дымоудаления Ремонт системы теплоснабжения Ремонт крыши Ремонт системы электроснабжения Ремонт системы вентиляции Оказание услуг по проведению строительного контроля Ремонт подвальных помещений Разработка проектно-сметной документации Ремонт системы водоотведения Ремонт системы холодного водоснабжения			V							
14559	Усольское районное муниципальное образование	Мишелевское муниципальное образование	рп.	Мишелевка	ул	Лесная	6	Ремонт системы горячего водоснабжения Ремонт фундамента многоквартирного дома Утепление и ремонт фасада Ремонт систем противопожарной автоматики и дымоудаления Ремонт системы теплоснабжения Ремонт крыши Ремонт системы электроснабжения Ремонт системы вентиляции Оказание услуг по проведению строительного контроля Ремонт подвальных помещений Разработка проектно-сметной документации Ремонт системы водоотведения Ремонт системы холодного водоснабжения								V		
14560	Усольское районное муниципальное образование	Мишелевское муниципальное образование	рп.	Мишелевка	ул	Лесная	8	Ремонт системы горячего водоснабжения Ремонт фундамента многоквартирного дома Утепление и ремонт фасада Ремонт систем противопожарной автоматики и дымоудаления Ремонт системы теплоснабжения Ремонт крыши Ремонт системы электроснабжения Ремонт системы вентиляции Оказание услуг по проведению строительного контроля Ремонт подвальных помещений Разработка проектно-сметной документации Ремонт системы водоотведения Ремонт системы холодного водоснабжения			V							
14561	Усольское районное муниципальное образование	Тельминское муниципальное образование	рп.	Тельма	ул	Максима Горького	38	Ремонт фундамента многоквартирного дома Утепление и ремонт фасада Ремонт систем противопожарной автоматики и дымоудаления Ремонт системы теплоснабжения Ремонт крыши Ремонт системы электроснабжения Ремонт системы вентиляции Оказание услуг по проведению строительного контроля Разработка проектно-сметной документации Ремонт системы водоотведения Ремонт системы холодного водоснабжения					V					
14562	Усольское районное муниципальное образование	Новомальтинское муниципальное образование	п.	Новомальтинск	ул	Матросова	1	Ремонт фундамента многоквартирного дома Утепление и ремонт фасада Ремонт систем противопожарной автоматики и дымоудаления Ремонт системы теплоснабжения Ремонт крыши Ремонт системы электроснабжения Ремонт системы вентиляции Оказание услуг по проведению строительного контроля Ремонт системы горячего водоснабжения Разработка проектно-сметной документации Ремонт системы водоотведения Ремонт системы холодного водоснабжения		V								
14563	Усольское районное муниципальное образование	Новомальтинское муниципальное образование	п.	Новомальтинск	ул	Матросова	2	Ремонт фундамента многоквартирного дома Утепление и ремонт фасада Ремонт систем противопожарной автоматики и дымоудаления Ремонт системы теплоснабжения Ремонт крыши Ремонт системы электроснабжения Ремонт системы вентиляции Оказание услуг по проведению строительного контроля Разработка проектно-сметной документации Ремонт системы водоотведения Ремонт системы холодного водоснабжения		V								

14564	Усольское районное муниципальное образование	Новомальтинское муниципальное образование	п.	Новомальтинск	ул	Матросова	3	Ремонт фундамента многоквартирного дома Утепление и ремонт фасада Ремонт систем противопожарной автоматики и дымоудаления Ремонт системы теплоснабжения Ремонт крыши Ремонт системы электроснабжения Ремонт системы вентиляции Оказание услуг по проведению строительного контроля Разработка проектно-сметной документации Ремонт системы водоотведения Ремонт системы холодного водоснабжения			V							
14565	Усольское районное муниципальное образование	Новомальтинское муниципальное образование	п.	Новомальтинск	ул	Матросова	4	Ремонт фундамента многоквартирного дома Утепление и ремонт фасада Ремонт систем противопожарной автоматики и дымоудаления Ремонт системы теплоснабжения Ремонт крыши Ремонт системы электроснабжения Ремонт системы вентиляции Оказание услуг по проведению строительного контроля Разработка проектно-сметной документации Ремонт системы водоотведения Ремонт системы холодного водоснабжения			V							
14566	Усольское районное муниципальное образование	Мишелевское муниципальное образование	рп.	Мишелевка	ул	Маяковского	14	Ремонт фундамента многоквартирного дома Утепление и ремонт фасада Ремонт систем противопожарной автоматики и дымоудаления Ремонт системы теплоснабжения Ремонт крыши Ремонт системы электроснабжения Ремонт системы вентиляции Оказание услуг по проведению строительного контроля Разработка проектно-сметной документации Ремонт системы водоотведения Ремонт системы холодного водоснабжения		V								
14567	Усольское районное муниципальное образование	Мишелевское муниципальное образование	рп.	Мишелевка	ул	Маяковского	16	Ремонт фундамента многоквартирного дома Утепление и ремонт фасада Ремонт систем противопожарной автоматики и дымоудаления Ремонт системы теплоснабжения Ремонт крыши Ремонт системы электроснабжения Ремонт системы вентиляции Оказание услуг по проведению строительного контроля Ремонт системы горячего водоснабжения Разработка проектно-сметной документации Ремонт системы водоотведения Ремонт системы холодного водоснабжения			V							
14568	Усольское районное муниципальное образование	Мишелевское муниципальное образование	рп.	Мишелевка	ул	Маяковского	18	Ремонт фундамента многоквартирного дома Утепление и ремонт фасада Ремонт систем противопожарной автоматики и дымоудаления Ремонт системы теплоснабжения Ремонт крыши Ремонт системы электроснабжения Ремонт системы вентиляции Оказание услуг по проведению строительного контроля Ремонт системы горячего водоснабжения Разработка проектно-сметной документации Ремонт системы водоотведения Ремонт системы холодного водоснабжения		V								
14569	Усольское районное муниципальное образование	Мишелевское муниципальное образование	рп.	Мишелевка	ул	Маяковского	20	Ремонт системы горячего водоснабжения Ремонт фундамента многоквартирного дома Утепление и ремонт фасада Ремонт систем противопожарной автоматики и дымоудаления Ремонт системы теплоснабжения Ремонт крыши Ремонт системы электроснабжения Ремонт системы вентиляции Оказание услуг по проведению строительного контроля Ремонт подвальных помещений Разработка проектно-сметной документации Ремонт системы водоотведения Ремонт системы холодного водоснабжения								V		
14570	Усольское районное муниципальное образование	Сосновское муниципальное образование	с.	Сосновка	ул	Мира	1	Ремонт фундамента многоквартирного дома Утепление и ремонт фасада Ремонт систем противопожарной автоматики и дымоудаления Ремонт системы теплоснабжения Ремонт крыши Ремонт системы электроснабжения Ремонт системы вентиляции Оказание услуг по проведению строительного контроля Ремонт системы горячего водоснабжения Разработка проектно-сметной документации Ремонт системы водоотведения Ремонт системы холодного водоснабжения								V		
14571	Усольское районное муниципальное образование	Тайтурское муниципальное образование	рп.	Тайтурка	ул	Мичурина	4	Ремонт системы горячего водоснабжения Ремонт фундамента многоквартирного дома Утепление и ремонт фасада Ремонт систем противопожарной автоматики и дымоудаления Ремонт системы теплоснабжения Ремонт крыши Ремонт системы электроснабжения Ремонт системы вентиляции Оказание услуг по проведению строительного контроля Ремонт подвальных помещений Разработка проектно-сметной документации Ремонт системы водоотведения Ремонт системы холодного водоснабжения										V
14572	Усольское районное муниципальное образование	Мишелевское муниципальное образование	рп.	Мишелевка	ул	Молодежная	10	Ремонт системы горячего водоснабжения Ремонт фундамента многоквартирного дома Утепление и ремонт фасада Ремонт систем противопожарной автоматики и дымоудаления Ремонт системы теплоснабжения Ремонт крыши Ремонт системы электроснабжения Ремонт системы вентиляции Оказание услуг по проведению строительного контроля Ремонт подвальных помещений Разработка проектно-сметной документации Ремонт системы водоотведения Ремонт системы холодного водоснабжения										V
14573	Усольское районное муниципальное образование	Тайтурское муниципальное образование	с.	Буреть	ул	Молодежная	18	Ремонт фундамента многоквартирного дома Утепление и ремонт фасада Ремонт систем противопожарной автоматики и дымоудаления Ремонт системы теплоснабжения Ремонт крыши Ремонт системы электроснабжения Ремонт системы вентиляции Оказание услуг по проведению строительного контроля Разработка проектно-сметной документации Ремонт системы водоотведения Ремонт системы холодного водоснабжения							V			
14574	Усольское районное муниципальное образование	Тайтурское муниципальное образование	с.	Буреть	ул	Молодежная	19	Ремонт фундамента многоквартирного дома Утепление и ремонт фасада Ремонт систем противопожарной автоматики и дымоудаления Ремонт системы теплоснабжения Ремонт крыши Ремонт системы электроснабжения Ремонт системы вентиляции Оказание услуг по проведению строительного контроля Разработка проектно-сметной документации Ремонт системы водоотведения Ремонт системы холодного водоснабжения									V	

14575	Усольское районное муниципальное образование	Мишелевское муниципальное образование	рп.	Мишелевка	ул	Молодежная	2	Ремонт системы горячего водоснабжения Ремонт фундамента многоквартирного дома Утепление и ремонт фасада Ремонт систем противопожарной автоматики и дымоудаления Ремонт системы теплоснабжения Ремонт крыши Ремонт системы электроснабжения Ремонт системы вентиляции Оказание услуг по проведению строительного контроля Ремонт подвальных помещений Разработка проектно-сметной документации Ремонт системы водоотведения Ремонт системы холодного водоснабжения								V		
14576	Усольское районное муниципальное образование	Тайтурское муниципальное образование	с.	Буреть	ул	Молодежная	20	Ремонт фундамента многоквартирного дома Утепление и ремонт фасада Ремонт систем противопожарной автоматики и дымоудаления Ремонт системы теплоснабжения Ремонт крыши Ремонт системы электроснабжения Ремонт системы вентиляции Оказание услуг по проведению строительного контроля Разработка проектно-сметной документации Ремонт системы водоотведения Ремонт системы холодного водоснабжения							V		
14577	Усольское районное муниципальное образование	Тайтурское муниципальное образование	рп.	Тайтурка	ул	Нагорная	1А	Ремонт фундамента многоквартирного дома Утепление и ремонт фасада Ремонт систем противопожарной автоматики и дымоудаления Ремонт системы теплоснабжения Ремонт крыши Ремонт системы электроснабжения Ремонт системы вентиляции Оказание услуг по проведению строительного контроля Ремонт системы горячего водоснабжения Разработка проектно-сметной документации Ремонт системы водоотведения Ремонт системы холодного водоснабжения										V
14578	Усольское районное муниципальное образование	Тайтурское муниципальное образование	рп.	Тайтурка	ул	Нагорная	2	Ремонт фундамента многоквартирного дома Утепление и ремонт фасада Ремонт систем противопожарной автоматики и дымоудаления Ремонт системы теплоснабжения Ремонт крыши Ремонт системы электроснабжения Ремонт системы вентиляции Оказание услуг по проведению строительного контроля Ремонт системы горячего водоснабжения Разработка проектно-сметной документации Ремонт системы водоотведения Ремонт системы холодного водоснабжения										V
14579	Усольское районное муниципальное образование	Тайтурское муниципальное образование	рп.	Тайтурка	ул	Нагорная	3А	Ремонт фундамента многоквартирного дома Утепление и ремонт фасада Ремонт систем противопожарной автоматики и дымоудаления Ремонт системы теплоснабжения Ремонт крыши Ремонт системы электроснабжения Ремонт системы вентиляции Оказание услуг по проведению строительного контроля Ремонт системы горячего водоснабжения Разработка проектно-сметной документации Ремонт системы водоотведения Ремонт системы холодного водоснабжения										V
14580	Усольское районное муниципальное образование	Тайтурское муниципальное образование	рп.	Тайтурка	ул	Пеньковского	13	Ремонт системы горячего водоснабжения Ремонт фундамента многоквартирного дома Утепление и ремонт фасада Ремонт систем противопожарной автоматики и дымоудаления Ремонт системы теплоснабжения Ремонт крыши Ремонт системы электроснабжения Ремонт системы вентиляции Оказание услуг по проведению строительного контроля Ремонт подвальных помещений Разработка проектно-сметной документации Ремонт системы водоотведения Ремонт системы холодного водоснабжения									V	
14581	Усольское районное муниципальное образование	Тайтурское муниципальное образование	рп.	Тайтурка	ул	Пеньковского	15	Ремонт системы горячего водоснабжения Ремонт фундамента многоквартирного дома Утепление и ремонт фасада Ремонт систем противопожарной автоматики и дымоудаления Ремонт системы теплоснабжения Ремонт крыши Ремонт системы электроснабжения Ремонт системы вентиляции Оказание услуг по проведению строительного контроля Ремонт подвальных помещений Разработка проектно-сметной документации Ремонт системы водоотведения Ремонт системы холодного водоснабжения									V	
14582	Усольское районное муниципальное образование	Тайтурское муниципальное образование	рп.	Тайтурка	ул	Победы	11	Ремонт системы горячего водоснабжения Ремонт фундамента многоквартирного дома Утепление и ремонт фасада Ремонт систем противопожарной автоматики и дымоудаления Ремонт системы теплоснабжения Ремонт крыши Ремонт системы электроснабжения Ремонт системы вентиляции Оказание услуг по проведению строительного контроля Ремонт подвальных помещений Разработка проектно-сметной документации Ремонт системы водоотведения Ремонт системы холодного водоснабжения				V						
14583	Усольское районное муниципальное образование	Тайтурское муниципальное образование	рп.	Тайтурка	ул	Победы	3	Ремонт фундамента многоквартирного дома Утепление и ремонт фасада Ремонт систем противопожарной автоматики и дымоудаления Ремонт системы теплоснабжения Ремонт крыши Ремонт системы электроснабжения Ремонт системы вентиляции Оказание услуг по проведению строительного контроля Ремонт системы горячего водоснабжения Разработка проектно-сметной документации Ремонт системы водоотведения Ремонт системы холодного водоснабжения			V							
14584	Усольское районное муниципальное образование	Сосновское муниципальное образование	с.	Сосновка	ул	Победы	4	Ремонт фундамента многоквартирного дома Утепление и ремонт фасада Ремонт систем противопожарной автоматики и дымоудаления Ремонт системы теплоснабжения Ремонт крыши Ремонт системы электроснабжения Ремонт системы вентиляции Оказание услуг по проведению строительного контроля Ремонт системы горячего водоснабжения Разработка проектно-сметной документации Ремонт системы водоотведения Ремонт системы холодного водоснабжения							V			

14585	Усольское районное муниципальное образование	Тайтурское муниципальное образование	рп.	Тайтурка	ул	Победы	5	Ремонт фундамента многоквартирного дома Утепление и ремонт фасада Ремонт систем противопожарной автоматики и дымоудаления Ремонт системы теплоснабжения Ремонт крыши Ремонт системы электроснабжения Ремонт системы вентиляции Оказание услуг по проведению строительного контроля Ремонт системы горячего водоснабжения Разработка проектно-сметной документации Ремонт системы водоотведения Ремонт системы холодного водоснабжения				V						
14586	Усольское районное муниципальное образование	Тайтурское муниципальное образование	рп.	Тайтурка	ул	Победы	7	Ремонт фундамента многоквартирного дома Утепление и ремонт фасада Ремонт систем противопожарной автоматики и дымоудаления Ремонт системы теплоснабжения Ремонт крыши Ремонт системы электроснабжения Ремонт системы вентиляции Оказание услуг по проведению строительного контроля Ремонт системы горячего водоснабжения Разработка проектно-сметной документации Ремонт системы водоотведения Ремонт системы холодного водоснабжения				V						
14587	Усольское районное муниципальное образование	Тайтурское муниципальное образование	рп.	Тайтурка	ул	Победы	9	Ремонт системы горячего водоснабжения Ремонт фундамента многоквартирного дома Утепление и ремонт фасада Ремонт систем противопожарной автоматики и дымоудаления Ремонт системы теплоснабжения Ремонт крыши Ремонт системы электроснабжения Ремонт системы вентиляции Оказание услуг по проведению строительного контроля Ремонт подвальных помещений Разработка проектно-сметной документации Ремонт системы водоотведения Ремонт системы холодного водоснабжения				V						
14588	Усольское районное муниципальное образование	Мальтинское муниципальное образование	с.	Мальта	ул	Привокзальная	3	Ремонт фундамента многоквартирного дома Утепление и ремонт фасада Ремонт систем противопожарной автоматики и дымоудаления Ремонт системы теплоснабжения Ремонт крыши Ремонт системы электроснабжения Ремонт системы вентиляции Оказание услуг по проведению строительного контроля Разработка проектно-сметной документации				V						
14589	Усольское районное муниципальное образование	Мишелевское муниципальное образование	рп.	Мишелевка	ул	Сибирская	2	Ремонт системы горячего водоснабжения Ремонт фундамента многоквартирного дома Утепление и ремонт фасада Ремонт систем противопожарной автоматики и дымоудаления Ремонт системы теплоснабжения Ремонт крыши Ремонт системы электроснабжения Ремонт системы вентиляции Оказание услуг по проведению строительного контроля Ремонт подвальных помещений Разработка проектно-сметной документации Ремонт системы водоотведения Ремонт системы холодного водоснабжения										V
14590	Усольское районное муниципальное образование	Тельминское муниципальное образование	рп.	Тельма	ул	Совхозная	16	Ремонт фундамента многоквартирного дома Утепление и ремонт фасада Ремонт систем противопожарной автоматики и дымоудаления Ремонт системы теплоснабжения Ремонт крыши Ремонт системы электроснабжения Ремонт системы вентиляции Оказание услуг по проведению строительного контроля Разработка проектно-сметной документации Ремонт системы водоотведения Ремонт системы холодного водоснабжения				V						
14591	Усольское районное муниципальное образование	Тайтурское муниципальное образование	рп.	Тайтурка	ул	Тюнева	102	Ремонт фундамента многоквартирного дома Утепление и ремонт фасада Ремонт систем противопожарной автоматики и дымоудаления Ремонт системы теплоснабжения Ремонт крыши Ремонт системы электроснабжения Ремонт системы вентиляции Оказание услуг по проведению строительного контроля Ремонт системы горячего водоснабжения Разработка проектно-сметной документации Ремонт системы водоотведения Ремонт системы холодного водоснабжения		V								
14592	Усольское районное муниципальное образование	Железнодорожное муниципальное образование	рп.	Тельма			7	Ремонт фундамента многоквартирного дома Утепление и ремонт фасада Ремонт систем противопожарной автоматики и дымоудаления Ремонт системы теплоснабжения Ремонт крыши Ремонт системы электроснабжения Ремонт системы вентиляции Оказание услуг по проведению строительного контроля Разработка проектно-сметной документации Ремонт системы водоотведения Ремонт системы холодного водоснабжения			V							
14593	Усольское районное муниципальное образование	Тельминское муниципальное образование	рп.	Тельма	ул	Фабричная	5	Ремонт фундамента многоквартирного дома Утепление и ремонт фасада Ремонт систем противопожарной автоматики и дымоудаления Ремонт системы теплоснабжения Ремонт крыши Ремонт системы электроснабжения Ремонт системы вентиляции Оказание услуг по проведению строительного контроля Разработка проектно-сметной документации Ремонт системы водоотведения Ремонт системы холодного водоснабжения								V		
14594	Усольское районное муниципальное образование	Тельминское муниципальное образование	рп.	Тельма	ул	Фабричная	5А	Ремонт фундамента многоквартирного дома Утепление и ремонт фасада Ремонт систем противопожарной автоматики и дымоудаления Ремонт системы теплоснабжения Ремонт крыши Ремонт системы электроснабжения Ремонт системы вентиляции Оказание услуг по проведению строительного контроля Разработка проектно-сметной документации Ремонт системы водоотведения Ремонт системы холодного водоснабжения										V
14595	Усольское районное муниципальное образование	Мальтинское муниципальное образование	с.	Мальта	ул	Школьная	25	Ремонт фундамента многоквартирного дома Утепление и ремонт фасада Ремонт систем противопожарной автоматики и дымоудаления Ремонт системы теплоснабжения Ремонт крыши Ремонт системы электроснабжения Ремонт системы вентиляции Оказание услуг по проведению строительного контроля Ремонт системы горячего водоснабжения Разработка проектно-сметной документации Ремонт системы водоотведения Ремонт системы холодного водоснабжения				V						

14596	Усольское районное муниципальное образование	Мишелевское муниципальное образование	рп.	Мишелевка	ул	Щорса	8В	Ремонт системы горячего водоснабжения Ремонт фундамента многоквартирного дома Утепление и ремонт фасада Ремонт систем противопожарной автоматики и дымоудаления Ремонт системы теплоснабжения Ремонт крыши Ремонт системы электроснабжения Ремонт системы вентиляции Оказание услуг по проведению строительного контроля Ремонт подвальных помещений Разработка проектно-сметной документации Ремонт системы водоотведения Ремонт системы холодного водоснабжения										V
14597	Усольское районное муниципальное образование	Мишелевское муниципальное образование	рп.	Мишелевка	ул	Щорса	8Г	Ремонт системы горячего водоснабжения Ремонт фундамента многоквартирного дома Утепление и ремонт фасада Ремонт систем противопожарной автоматики и дымоудаления Ремонт системы теплоснабжения Ремонт крыши Ремонт системы электроснабжения Ремонт системы вентиляции Оказание услуг по проведению строительного контроля Ремонт подвальных помещений Разработка проектно-сметной документации Ремонт системы водоотведения Ремонт системы холодного водоснабжения										V
14598	Усольское районное муниципальное образование	Белореченское муниципальное образование	рп.	Белореченский			1	Ремонт системы горячего водоснабжения Ремонт фундамента многоквартирного дома Утепление и ремонт фасада Ремонт систем противопожарной автоматики и дымоудаления Ремонт системы теплоснабжения Ремонт крыши Ремонт системы электроснабжения Ремонт системы вентиляции Оказание услуг по проведению строительного контроля Ремонт подвальных помещений Разработка проектно-сметной документации Ремонт системы водоотведения Ремонт системы холодного водоснабжения		V									
14599	Усольское районное муниципальное образование	Белореченское муниципальное образование	рп.	Белореченский			15	Ремонт фундамента многоквартирного дома Утепление и ремонт фасада Ремонт систем противопожарной автоматики и дымоудаления Ремонт системы теплоснабжения Ремонт крыши Ремонт системы электроснабжения Ремонт системы вентиляции Оказание услуг по проведению строительного контроля Ремонт системы горячего водоснабжения Разработка проектно-сметной документации Ремонт системы водоотведения Ремонт системы холодного водоснабжения								V		
14600	Усольское районное муниципальное образование	Белореченское муниципальное образование	рп.	Белореченский			17	Ремонт системы горячего водоснабжения Ремонт фундамента многоквартирного дома Утепление и ремонт фасада Ремонт систем противопожарной автоматики и дымоудаления Ремонт системы теплоснабжения Ремонт крыши Ремонт системы электроснабжения Ремонт системы вентиляции Оказание услуг по проведению строительного контроля Ремонт подвальных помещений Разработка проектно-сметной документации Ремонт системы водоотведения Ремонт системы холодного водоснабжения						V				
14601	Усольское районное муниципальное образование	Белореченское муниципальное образование	рп.	Белореченский			18	Ремонт системы горячего водоснабжения Ремонт фундамента многоквартирного дома Утепление и ремонт фасада Ремонт систем противопожарной автоматики и дымоудаления Ремонт системы теплоснабжения Ремонт крыши Ремонт системы электроснабжения Ремонт системы вентиляции Оказание услуг по проведению строительного контроля Ремонт подвальных помещений Разработка проектно-сметной документации Ремонт системы водоотведения Ремонт системы холодного водоснабжения						V				
14602	Усольское районное муниципальное образование	Белореченское муниципальное образование	рп.	Белореченский			19	Ремонт системы горячего водоснабжения Ремонт фундамента многоквартирного дома Утепление и ремонт фасада Ремонт систем противопожарной автоматики и дымоудаления Ремонт системы теплоснабжения Ремонт крыши Ремонт системы электроснабжения Ремонт системы вентиляции Оказание услуг по проведению строительного контроля Ремонт подвальных помещений Разработка проектно-сметной документации Ремонт системы водоотведения Ремонт системы холодного водоснабжения							V			
14603	Усольское районное муниципальное образование	Белореченское муниципальное образование	рп.	Белореченский			2	Ремонт системы горячего водоснабжения Ремонт фундамента многоквартирного дома Утепление и ремонт фасада Ремонт систем противопожарной автоматики и дымоудаления Ремонт системы теплоснабжения Ремонт крыши Ремонт системы электроснабжения Ремонт системы вентиляции Оказание услуг по проведению строительного контроля Ремонт подвальных помещений Разработка проектно-сметной документации Ремонт системы водоотведения Ремонт системы холодного водоснабжения							V			
14604	Усольское районное муниципальное образование	Белореченское муниципальное образование	рп.	Белореченский			20	Ремонт системы горячего водоснабжения Ремонт фундамента многоквартирного дома Утепление и ремонт фасада Ремонт систем противопожарной автоматики и дымоудаления Ремонт системы теплоснабжения Ремонт крыши Ремонт системы электроснабжения Ремонт системы вентиляции Оказание услуг по проведению строительного контроля Ремонт подвальных помещений Разработка проектно-сметной документации Ремонт системы водоотведения Ремонт системы холодного водоснабжения							V			

14605	Усольское районное муниципальное образование	Белореченское муниципальное образование	рп.	Белореченский			21	Ремонт системы горячего водоснабжения Ремонт фундамента многоквартирного дома Утепление и ремонт фасада Ремонт систем противопожарной автоматики и дымоудаления Ремонт системы теплоснабжения Ремонт крыши Ремонт системы электроснабжения Ремонт системы вентиляции Оказание услуг по проведению строительного контроля Ремонт подвальных помещений Разработка проектно-сметной документации Ремонт системы водоотведения Ремонт системы холодного водоснабжения							V			
14606	Усольское районное муниципальное образование	Белореченское муниципальное образование	рп.	Белореченский			22	Ремонт системы горячего водоснабжения Ремонт фундамента многоквартирного дома Утепление и ремонт фасада Ремонт систем противопожарной автоматики и дымоудаления Ремонт системы теплоснабжения Ремонт крыши Ремонт системы электроснабжения Ремонт системы вентиляции Оказание услуг по проведению строительного контроля Ремонт подвальных помещений Разработка проектно-сметной документации Ремонт системы водоотведения Ремонт системы холодного водоснабжения							V			
14607	Усольское районное муниципальное образование	Белореченское муниципальное образование	рп.	Белореченский			23	Ремонт системы горячего водоснабжения Ремонт фундамента многоквартирного дома Утепление и ремонт фасада Ремонт систем противопожарной автоматики и дымоудаления Ремонт системы теплоснабжения Ремонт крыши Ремонт системы электроснабжения Ремонт системы вентиляции Оказание услуг по проведению строительного контроля Ремонт подвальных помещений Разработка проектно-сметной документации Ремонт системы водоотведения Ремонт системы холодного водоснабжения		V								
14608	Усольское районное муниципальное образование	Белореченское муниципальное образование	рп.	Белореченский			24	Ремонт системы горячего водоснабжения Ремонт фундамента многоквартирного дома Утепление и ремонт фасада Ремонт систем противопожарной автоматики и дымоудаления Ремонт системы теплоснабжения Ремонт крыши Ремонт системы электроснабжения Ремонт системы вентиляции Оказание услуг по проведению строительного контроля Ремонт подвальных помещений Разработка проектно-сметной документации Ремонт системы водоотведения Ремонт системы холодного водоснабжения							V			
14609	Усольское районное муниципальное образование	Белореченское муниципальное образование	рп.	Белореченский			25	Ремонт системы горячего водоснабжения Ремонт фундамента многоквартирного дома Утепление и ремонт фасада Ремонт систем противопожарной автоматики и дымоудаления Ремонт системы теплоснабжения Ремонт крыши Ремонт системы электроснабжения Ремонт системы вентиляции Оказание услуг по проведению строительного контроля Ремонт подвальных помещений Разработка проектно-сметной документации Ремонт системы водоотведения Ремонт системы холодного водоснабжения							V			
14610	Усольское районное муниципальное образование	Белореченское муниципальное образование	рп.	Белореченский			26	Ремонт системы горячего водоснабжения Ремонт фундамента многоквартирного дома Утепление и ремонт фасада Ремонт систем противопожарной автоматики и дымоудаления Ремонт системы теплоснабжения Ремонт крыши Ремонт системы электроснабжения Ремонт системы вентиляции Оказание услуг по проведению строительного контроля Ремонт подвальных помещений Разработка проектно-сметной документации Ремонт системы водоотведения Ремонт системы холодного водоснабжения							V			
14611	Усольское районное муниципальное образование	Белореченское муниципальное образование	рп.	Белореченский			27	Ремонт системы горячего водоснабжения Ремонт фундамента многоквартирного дома Утепление и ремонт фасада Ремонт систем противопожарной автоматики и дымоудаления Ремонт системы теплоснабжения Ремонт крыши Ремонт системы электроснабжения Ремонт системы вентиляции Оказание услуг по проведению строительного контроля Ремонт подвальных помещений Разработка проектно-сметной документации Ремонт системы водоотведения Ремонт системы холодного водоснабжения							V			
14612	Усольское районное муниципальное образование	Белореченское муниципальное образование	рп.	Белореченский			28	Ремонт системы горячего водоснабжения Ремонт фундамента многоквартирного дома Утепление и ремонт фасада Ремонт систем противопожарной автоматики и дымоудаления Ремонт системы теплоснабжения Ремонт крыши Ремонт системы электроснабжения Ремонт системы вентиляции Оказание услуг по проведению строительного контроля Ремонт подвальных помещений Разработка проектно-сметной документации Ремонт системы водоотведения Ремонт системы холодного водоснабжения							V			
14613	Усольское районное муниципальное образование	Белореченское муниципальное образование	рп.	Белореченский			29	Ремонт системы горячего водоснабжения Ремонт фундамента многоквартирного дома Утепление и ремонт фасада Ремонт систем противопожарной автоматики и дымоудаления Ремонт системы теплоснабжения Ремонт крыши Ремонт системы электроснабжения Ремонт системы вентиляции Оказание услуг по проведению строительного контроля Ремонт подвальных помещений Разработка проектно-сметной документации Ремонт системы водоотведения Ремонт системы холодного водоснабжения						V				

14614	Усольское районное муниципальное образование	Белореченское муниципальное образование	рп.	Белореченский			3	Ремонт системы горячего водоснабжения Ремонт фундамента многоквартирного дома Утепление и ремонт фасада Ремонт систем противопожарной автоматики и дымоудаления Ремонт системы теплоснабжения Ремонт крыши Ремонт системы электроснабжения Ремонт системы вентиляции Оказание услуг по проведению строительного контроля Ремонт подвальных помещений Разработка проектно-сметной документации Ремонт системы водоотведения Ремонт системы холодного водоснабжения						V				
14615	Усольское районное муниципальное образование	Белореченское муниципальное образование	рп.	Белореченский			30	Ремонт системы горячего водоснабжения Ремонт фундамента многоквартирного дома Утепление и ремонт фасада Ремонт систем противопожарной автоматики и дымоудаления Ремонт системы теплоснабжения Ремонт крыши Ремонт системы электроснабжения Ремонт системы вентиляции Оказание услуг по проведению строительного контроля Ремонт подвальных помещений Разработка проектно-сметной документации Ремонт системы водоотведения Ремонт системы холодного водоснабжения					V					
14616	Усольское районное муниципальное образование	Белореченское муниципальное образование	рп.	Белореченский			307	Ремонт фундамента многоквартирного дома Утепление и ремонт фасада Ремонт систем противопожарной автоматики и дымоудаления Ремонт системы теплоснабжения Ремонт крыши Ремонт системы электроснабжения Ремонт системы вентиляции Оказание услуг по проведению строительного контроля Ремонт системы горячего водоснабжения Разработка проектно-сметной документации Ремонт системы водоотведения Ремонт системы холодного водоснабжения										V
14617	Усольское районное муниципальное образование	Белореченское муниципальное образование	рп.	Белореченский			31	Ремонт системы горячего водоснабжения Ремонт фундамента многоквартирного дома Утепление и ремонт фасада Ремонт систем противопожарной автоматики и дымоудаления Ремонт системы теплоснабжения Ремонт крыши Ремонт системы электроснабжения Ремонт системы вентиляции Оказание услуг по проведению строительного контроля Ремонт подвальных помещений Разработка проектно-сметной документации Ремонт системы водоотведения Ремонт системы холодного водоснабжения					V					
14618	Усольское районное муниципальное образование	Белореченское муниципальное образование	рп.	Белореченский			32	Ремонт системы горячего водоснабжения Ремонт фундамента многоквартирного дома Утепление и ремонт фасада Ремонт систем противопожарной автоматики и дымоудаления Ремонт системы теплоснабжения Ремонт крыши Ремонт системы электроснабжения Ремонт системы вентиляции Оказание услуг по проведению строительного контроля Ремонт подвальных помещений Разработка проектно-сметной документации Ремонт системы водоотведения Ремонт системы холодного водоснабжения	V									
14619	Усольское районное муниципальное образование	Белореченское муниципальное образование	рп.	Белореченский			33	Ремонт системы горячего водоснабжения Ремонт фундамента многоквартирного дома Утепление и ремонт фасада Ремонт систем противопожарной автоматики и дымоудаления Ремонт системы теплоснабжения Ремонт крыши Ремонт системы электроснабжения Ремонт системы вентиляции Оказание услуг по проведению строительного контроля Ремонт подвальных помещений Разработка проектно-сметной документации Ремонт системы водоотведения Ремонт системы холодного водоснабжения					V					
14620	Усольское районное муниципальное образование	Белореченское муниципальное образование	рп.	Белореченский			34	Ремонт системы горячего водоснабжения Ремонт фундамента многоквартирного дома Утепление и ремонт фасада Ремонт систем противопожарной автоматики и дымоудаления Ремонт системы теплоснабжения Ремонт крыши Ремонт системы электроснабжения Ремонт системы вентиляции Оказание услуг по проведению строительного контроля Ремонт подвальных помещений Разработка проектно-сметной документации Ремонт системы водоотведения Ремонт системы холодного водоснабжения					V					
14621	Усольское районное муниципальное образование	Белореченское муниципальное образование	рп.	Белореченский			35	Ремонт системы горячего водоснабжения Ремонт фундамента многоквартирного дома Утепление и ремонт фасада Ремонт систем противопожарной автоматики и дымоудаления Ремонт системы теплоснабжения Ремонт крыши Ремонт системы электроснабжения Ремонт системы вентиляции Оказание услуг по проведению строительного контроля Ремонт подвальных помещений Разработка проектно-сметной документации Ремонт системы водоотведения Ремонт системы холодного водоснабжения					V					
14622	Усольское районное муниципальное образование	Белореченское муниципальное образование	рп.	Белореченский			36	Ремонт системы горячего водоснабжения Ремонт фундамента многоквартирного дома Утепление и ремонт фасада Ремонт систем противопожарной автоматики и дымоудаления Ремонт системы теплоснабжения Ремонт крыши Ремонт системы электроснабжения Ремонт системы вентиляции Оказание услуг по проведению строительного контроля Ремонт подвальных помещений Разработка проектно-сметной документации Ремонт системы водоотведения Ремонт системы холодного водоснабжения					V					

14623	Усольское районное муниципальное образование	Белореченское муниципальное образование	рп.	Белореченский			37	Ремонт системы горячего водоснабжения Ремонт фундамента многоквартирного дома Утепление и ремонт фасада Ремонт систем противопожарной автоматики и дымоудаления Ремонт системы теплоснабжения Ремонт крыши Ремонт системы электроснабжения Ремонт системы вентиляции Оказание услуг по проведению строительного контроля Ремонт подвальных помещений Разработка проектно-сметной документации Ремонт системы водоотведения Ремонт системы холодного водоснабжения					V					
14624	Усольское районное муниципальное образование	Белореченское муниципальное образование	рп.	Белореченский			38	Ремонт системы горячего водоснабжения Ремонт фундамента многоквартирного дома Утепление и ремонт фасада Ремонт систем противопожарной автоматики и дымоудаления Ремонт системы теплоснабжения Ремонт крыши Ремонт системы электроснабжения Ремонт системы вентиляции Оказание услуг по проведению строительного контроля Ремонт подвальных помещений Разработка проектно-сметной документации Ремонт системы водоотведения Ремонт системы холодного водоснабжения					V					
14625	Усольское районное муниципальное образование	Белореченское муниципальное образование	рп.	Белореченский			39	Ремонт системы горячего водоснабжения Ремонт фундамента многоквартирного дома Утепление и ремонт фасада Ремонт систем противопожарной автоматики и дымоудаления Ремонт системы теплоснабжения Ремонт крыши Ремонт системы электроснабжения Ремонт системы вентиляции Оказание услуг по проведению строительного контроля Ремонт подвальных помещений Разработка проектно-сметной документации Ремонт системы водоотведения Ремонт системы холодного водоснабжения					V					
14626	Усольское районное муниципальное образование	Белореченское муниципальное образование	рп.	Белореченский			40	Ремонт системы горячего водоснабжения Ремонт фундамента многоквартирного дома Утепление и ремонт фасада Ремонт систем противопожарной автоматики и дымоудаления Ремонт системы теплоснабжения Ремонт крыши Ремонт системы электроснабжения Ремонт системы вентиляции Оказание услуг по проведению строительного контроля Ремонт подвальных помещений Разработка проектно-сметной документации Ремонт системы водоотведения Ремонт системы холодного водоснабжения					V					
14627	Усольское районное муниципальное образование	Белореченское муниципальное образование	рп.	Белореченский			41	Ремонт системы горячего водоснабжения Ремонт фундамента многоквартирного дома Утепление и ремонт фасада Ремонт систем противопожарной автоматики и дымоудаления Ремонт системы теплоснабжения Ремонт крыши Ремонт системы электроснабжения Ремонт системы вентиляции Оказание услуг по проведению строительного контроля Ремонт подвальных помещений Разработка проектно-сметной документации Ремонт системы водоотведения Ремонт системы холодного водоснабжения						V				
14628	Усольское районное муниципальное образование	Белореченское муниципальное образование	рп.	Белореченский			42	Ремонт системы горячего водоснабжения Ремонт фундамента многоквартирного дома Утепление и ремонт фасада Ремонт систем противопожарной автоматики и дымоудаления Ремонт системы теплоснабжения Ремонт крыши Ремонт системы электроснабжения Ремонт системы вентиляции Оказание услуг по проведению строительного контроля Ремонт подвальных помещений Разработка проектно-сметной документации Ремонт системы водоотведения Ремонт системы холодного водоснабжения									V	
14629	Усольское районное муниципальное образование	Белореченское муниципальное образование	рп.	Белореченский			43	Ремонт системы горячего водоснабжения Ремонт фундамента многоквартирного дома Утепление и ремонт фасада Ремонт систем противопожарной автоматики и дымоудаления Ремонт системы теплоснабжения Ремонт крыши Ремонт системы электроснабжения Ремонт системы вентиляции Оказание услуг по проведению строительного контроля Ремонт подвальных помещений Разработка проектно-сметной документации Ремонт системы водоотведения Ремонт системы холодного водоснабжения									V	
14630	Усольское районное муниципальное образование	Белореченское муниципальное образование	рп.	Белореченский			44	Ремонт системы горячего водоснабжения Ремонт фундамента многоквартирного дома Утепление и ремонт фасада Ремонт систем противопожарной автоматики и дымоудаления Ремонт системы теплоснабжения Ремонт крыши Ремонт системы электроснабжения Ремонт системы вентиляции Оказание услуг по проведению строительного контроля Ремонт подвальных помещений Разработка проектно-сметной документации Ремонт системы водоотведения Ремонт системы холодного водоснабжения						V				
14631	Усольское районное муниципальное образование	Белореченское муниципальное образование	рп.	Белореченский			44А	Ремонт системы горячего водоснабжения Ремонт фундамента многоквартирного дома Утепление и ремонт фасада Ремонт систем противопожарной автоматики и дымоудаления Ремонт системы теплоснабжения Ремонт крыши Ремонт системы электроснабжения Ремонт системы вентиляции Оказание услуг по проведению строительного контроля Ремонт подвальных помещений Разработка проектно-сметной документации Ремонт системы водоотведения Ремонт системы холодного водоснабжения						V				

14632	Усольское районное муниципальное образование	Белореченское муниципальное образование	рп.	Белореченский			45	Ремонт системы горячего водоснабжения Ремонт фундамента многоквартирного дома Утепление и ремонт фасада Ремонт систем противопожарной автоматики и дымоудаления Ремонт системы теплоснабжения Ремонт крыши Ремонт системы электроснабжения Ремонт системы вентиляции Оказание услуг по проведению строительного контроля Ремонт подвальных помещений Разработка проектно-сметной документации Ремонт системы водоотведения Ремонт системы холодного водоснабжения						V				
14633	Усольское районное муниципальное образование	Белореченское муниципальное образование	рп.	Белореченский			46	Ремонт системы горячего водоснабжения Ремонт фундамента многоквартирного дома Утепление и ремонт фасада Ремонт систем противопожарной автоматики и дымоудаления Ремонт системы теплоснабжения Ремонт крыши Ремонт системы электроснабжения Ремонт системы вентиляции Оказание услуг по проведению строительного контроля Ремонт подвальных помещений Разработка проектно-сметной документации Ремонт системы водоотведения Ремонт системы холодного водоснабжения						V				
14634	Усольское районное муниципальное образование	Белореченское муниципальное образование	рп.	Белореченский			47	Ремонт системы горячего водоснабжения Ремонт фундамента многоквартирного дома Утепление и ремонт фасада Ремонт систем противопожарной автоматики и дымоудаления Ремонт системы теплоснабжения Ремонт крыши Ремонт системы электроснабжения Ремонт системы вентиляции Оказание услуг по проведению строительного контроля Ремонт подвальных помещений Разработка проектно-сметной документации Ремонт системы водоотведения Ремонт системы холодного водоснабжения									V	
14635	Усольское районное муниципальное образование	Белореченское муниципальное образование	рп.	Белореченский			48	Ремонт системы горячего водоснабжения Ремонт фундамента многоквартирного дома Утепление и ремонт фасада Ремонт систем противопожарной автоматики и дымоудаления Ремонт системы теплоснабжения Ремонт крыши Ремонт системы электроснабжения Ремонт системы вентиляции Оказание услуг по проведению строительного контроля Ремонт подвальных помещений Разработка проектно-сметной документации Ремонт системы водоотведения Ремонт системы холодного водоснабжения								V		
14636	Усольское районное муниципальное образование	Белореченское муниципальное образование	рп.	Белореченский			49	Ремонт системы горячего водоснабжения Ремонт фундамента многоквартирного дома Утепление и ремонт фасада Ремонт систем противопожарной автоматики и дымоудаления Ремонт системы теплоснабжения Ремонт крыши Ремонт системы электроснабжения Ремонт системы вентиляции Оказание услуг по проведению строительного контроля Ремонт подвальных помещений Разработка проектно-сметной документации Ремонт системы водоотведения Ремонт системы холодного водоснабжения								V		
14637	Усольское районное муниципальное образование	Белореченское муниципальное образование	рп.	Белореченский			5	Ремонт системы горячего водоснабжения Ремонт фундамента многоквартирного дома Утепление и ремонт фасада Ремонт систем противопожарной автоматики и дымоудаления Ремонт системы теплоснабжения Ремонт крыши Ремонт системы электроснабжения Ремонт системы вентиляции Оказание услуг по проведению строительного контроля Ремонт подвальных помещений Разработка проектно-сметной документации Ремонт системы водоотведения Ремонт системы холодного водоснабжения										V
14638	Усольское районное муниципальное образование	Белореченское муниципальное образование	рп.	Белореченский			50	Ремонт системы горячего водоснабжения Ремонт фундамента многоквартирного дома Утепление и ремонт фасада Ремонт систем противопожарной автоматики и дымоудаления Ремонт системы теплоснабжения Ремонт крыши Ремонт системы электроснабжения Ремонт системы вентиляции Оказание услуг по проведению строительного контроля Ремонт подвальных помещений Разработка проектно-сметной документации Ремонт системы водоотведения Ремонт системы холодного водоснабжения								V		
14639	Усольское районное муниципальное образование	Белореченское муниципальное образование	рп.	Белореченский			60	Ремонт системы горячего водоснабжения Ремонт фундамента многоквартирного дома Утепление и ремонт фасада Ремонт систем противопожарной автоматики и дымоудаления Ремонт системы теплоснабжения Ремонт крыши Ремонт системы электроснабжения Ремонт системы вентиляции Оказание услуг по проведению строительного контроля Ремонт подвальных помещений Разработка проектно-сметной документации Ремонт системы водоотведения Ремонт системы холодного водоснабжения								V		
14640	Усольское районное муниципальное образование	Белореченское муниципальное образование	рп.	Белореченский			61	Ремонт системы горячего водоснабжения Ремонт фундамента многоквартирного дома Утепление и ремонт фасада Ремонт систем противопожарной автоматики и дымоудаления Ремонт системы теплоснабжения Ремонт крыши Ремонт системы электроснабжения Ремонт системы вентиляции Оказание услуг по проведению строительного контроля Ремонт подвальных помещений Разработка проектно-сметной документации Ремонт системы водоотведения Ремонт системы холодного водоснабжения								V		

14641	Усольское районное муниципальное образование	Белореченское муниципальное образование	рп.	Белореченский			62	Ремонт системы горячего водоснабжения Ремонт фундамента многоквартирного дома Утепление и ремонт фасада Ремонт систем противопожарной автоматики и дымоудаления Ремонт системы теплоснабжения Ремонт крыши Ремонт системы электроснабжения Ремонт системы вентиляции Оказание услуг по проведению строительного контроля Ремонт подвальных помещений Разработка проектно-сметной документации Ремонт системы водоотведения Ремонт системы холодного водоснабжения								V		
14642	Усольское районное муниципальное образование	Белореченское муниципальное образование	рп.	Белореченский			63	Ремонт системы горячего водоснабжения Ремонт фундамента многоквартирного дома Утепление и ремонт фасада Ремонт систем противопожарной автоматики и дымоудаления Ремонт системы теплоснабжения Ремонт крыши Ремонт системы электроснабжения Ремонт системы вентиляции Оказание услуг по проведению строительного контроля Ремонт подвальных помещений Разработка проектно-сметной документации Ремонт системы водоотведения Ремонт системы холодного водоснабжения									V	
14643	Усольское районное муниципальное образование	Белореченское муниципальное образование	рп.	Белореченский			64	Ремонт системы горячего водоснабжения Ремонт фундамента многоквартирного дома Утепление и ремонт фасада Ремонт систем противопожарной автоматики и дымоудаления Ремонт системы теплоснабжения Ремонт крыши Ремонт системы электроснабжения Ремонт системы вентиляции Оказание услуг по проведению строительного контроля Ремонт подвальных помещений Разработка проектно-сметной документации Ремонт системы водоотведения Ремонт системы холодного водоснабжения								V		
14644	Усольское районное муниципальное образование	Белореченское муниципальное образование	рп.	Белореченский			65	Ремонт системы горячего водоснабжения Ремонт фундамента многоквартирного дома Утепление и ремонт фасада Ремонт систем противопожарной автоматики и дымоудаления Ремонт системы теплоснабжения Ремонт крыши Ремонт системы электроснабжения Ремонт системы вентиляции Оказание услуг по проведению строительного контроля Ремонт подвальных помещений Разработка проектно-сметной документации Ремонт системы водоотведения Ремонт системы холодного водоснабжения									V	
14645	Усольское районное муниципальное образование	Белореченское муниципальное образование	рп.	Белореченский			66	Ремонт системы горячего водоснабжения Ремонт фундамента многоквартирного дома Утепление и ремонт фасада Ремонт систем противопожарной автоматики и дымоудаления Ремонт системы теплоснабжения Ремонт крыши Ремонт системы электроснабжения Ремонт системы вентиляции Оказание услуг по проведению строительного контроля Ремонт подвальных помещений Разработка проектно-сметной документации Ремонт системы водоотведения Ремонт системы холодного водоснабжения									V	
14646	Усольское районное муниципальное образование	Белореченское муниципальное образование	рп.	Белореченский			67	Ремонт системы горячего водоснабжения Ремонт фундамента многоквартирного дома Утепление и ремонт фасада Ремонт систем противопожарной автоматики и дымоудаления Ремонт системы теплоснабжения Ремонт крыши Ремонт системы электроснабжения Ремонт системы вентиляции Оказание услуг по проведению строительного контроля Ремонт подвальных помещений Разработка проектно-сметной документации Ремонт системы водоотведения Ремонт системы холодного водоснабжения									V	
14647	Усольское районное муниципальное образование	Белореченское муниципальное образование	рп.	Белореченский			81	Ремонт системы горячего водоснабжения Ремонт фундамента многоквартирного дома Утепление и ремонт фасада Ремонт систем противопожарной автоматики и дымоудаления Ремонт системы теплоснабжения Ремонт крыши Ремонт системы электроснабжения Ремонт системы вентиляции Оказание услуг по проведению строительного контроля Ремонт подвальных помещений Разработка проектно-сметной документации Ремонт системы водоотведения Ремонт системы холодного водоснабжения						V				
14648	Муниципальное образование «Усть-Илимский район»	Железнодорожное муниципальное образование	п.	Железнодорожный	ул	Береговая	1	Ремонт фундамента многоквартирного дома Утепление и ремонт фасада Ремонт систем противопожарной автоматики и дымоудаления Ремонт системы теплоснабжения Ремонт крыши Ремонт системы электроснабжения Ремонт системы вентиляции Оказание услуг по проведению строительного контроля Ремонт системы горячего водоснабжения Разработка проектно-сметной документации Ремонт системы водоотведения Ремонт системы холодного водоснабжения										V
14649	Муниципальное образование «Усть-Илимский район»	Железнодорожное муниципальное образование	п.	Железнодорожный	ул	Береговая	1А	Ремонт системы горячего водоснабжения Ремонт фундамента многоквартирного дома Утепление и ремонт фасада Ремонт систем противопожарной автоматики и дымоудаления Ремонт системы теплоснабжения Ремонт крыши Ремонт системы электроснабжения Ремонт системы вентиляции Оказание услуг по проведению строительного контроля Ремонт подвальных помещений Разработка проектно-сметной документации Ремонт системы водоотведения Ремонт системы холодного водоснабжения									V	

14650	Муниципальное образование «Усть-Илимский район»	Железнодорожное муниципальное образование	п.	Железнодорожный	ул	Береговая	5	Ремонт фундамента многоквартирного дома Утепление и ремонт фасада Ремонт систем противопожарной автоматики и дымоудаления Ремонт системы теплоснабжения Ремонт крыши Ремонт системы электроснабжения Ремонт системы вентиляции Оказание услуг по проведению строительного контроля Ремонт системы горячего водоснабжения Разработка проектно-сметной документации Ремонт системы водоотведения Ремонт системы холодного водоснабжения										V
14651	Муниципальное образование «Усть-Илимский район»	Железнодорожное муниципальное образование	п.	Железнодорожный	мкр	Вокзальный	1	Ремонт фундамента многоквартирного дома Утепление и ремонт фасада Ремонт систем противопожарной автоматики и дымоудаления Ремонт системы теплоснабжения Ремонт крыши Ремонт системы электроснабжения Ремонт системы вентиляции Оказание услуг по проведению строительного контроля Ремонт системы горячего водоснабжения Разработка проектно-сметной документации Ремонт системы водоотведения Ремонт системы холодного водоснабжения						V				
14652	Муниципальное образование «Усть-Илимский район»	Железнодорожное муниципальное образование	п.	Железнодорожный	мкр	Вокзальный	10	Ремонт фундамента многоквартирного дома Утепление и ремонт фасада Ремонт систем противопожарной автоматики и дымоудаления Ремонт системы теплоснабжения Ремонт крыши Ремонт системы электроснабжения Ремонт системы вентиляции Оказание услуг по проведению строительного контроля Ремонт системы горячего водоснабжения Разработка проектно-сметной документации Ремонт системы водоотведения Ремонт системы холодного водоснабжения						V				
14653	Муниципальное образование «Усть-Илимский район»	Железнодорожное муниципальное образование	п.	Железнодорожный	мкр	Вокзальный	11	Ремонт фундамента многоквартирного дома Утепление и ремонт фасада Ремонт систем противопожарной автоматики и дымоудаления Ремонт системы теплоснабжения Ремонт крыши Ремонт системы электроснабжения Ремонт системы вентиляции Оказание услуг по проведению строительного контроля Ремонт системы горячего водоснабжения Разработка проектно-сметной документации Ремонт системы водоотведения Ремонт системы холодного водоснабжения					V					
14654	Муниципальное образование «Усть-Илимский район»	Железнодорожное муниципальное образование	п.	Железнодорожный	мкр	Вокзальный	12	Ремонт фундамента многоквартирного дома Утепление и ремонт фасада Ремонт систем противопожарной автоматики и дымоудаления Ремонт системы теплоснабжения Ремонт крыши Ремонт системы электроснабжения Ремонт системы вентиляции Оказание услуг по проведению строительного контроля Ремонт системы горячего водоснабжения Разработка проектно-сметной документации Ремонт системы водоотведения Ремонт системы холодного водоснабжения						V				
14655	Муниципальное образование «Усть-Илимский район»	Железнодорожное муниципальное образование	п.	Железнодорожный	мкр	Вокзальный	13	Ремонт фундамента многоквартирного дома Утепление и ремонт фасада Ремонт систем противопожарной автоматики и дымоудаления Ремонт системы теплоснабжения Ремонт крыши Ремонт системы электроснабжения Ремонт системы вентиляции Оказание услуг по проведению строительного контроля Ремонт системы горячего водоснабжения Разработка проектно-сметной документации Ремонт системы водоотведения Ремонт системы холодного водоснабжения					V					
14656	Муниципальное образование «Усть-Илимский район»	Железнодорожное муниципальное образование	п.	Железнодорожный	мкр	Вокзальный	14	Ремонт фундамента многоквартирного дома Утепление и ремонт фасада Ремонт систем противопожарной автоматики и дымоудаления Ремонт системы теплоснабжения Ремонт крыши Ремонт системы электроснабжения Ремонт системы вентиляции Оказание услуг по проведению строительного контроля Ремонт системы горячего водоснабжения Разработка проектно-сметной документации Ремонт системы водоотведения Ремонт системы холодного водоснабжения						V				
14657	Муниципальное образование «Усть-Илимский район»	Железнодорожное муниципальное образование	п.	Железнодорожный	мкр	Вокзальный	15	Ремонт фундамента многоквартирного дома Утепление и ремонт фасада Ремонт систем противопожарной автоматики и дымоудаления Ремонт системы теплоснабжения Ремонт крыши Ремонт системы электроснабжения Ремонт системы вентиляции Оказание услуг по проведению строительного контроля Ремонт системы горячего водоснабжения Разработка проектно-сметной документации Ремонт системы водоотведения Ремонт системы холодного водоснабжения		V								
14658	Муниципальное образование «Усть-Илимский район»	Железнодорожное муниципальное образование	п.	Железнодорожный	мкр	Вокзальный	16	Ремонт фундамента многоквартирного дома Утепление и ремонт фасада Ремонт систем противопожарной автоматики и дымоудаления Ремонт системы теплоснабжения Ремонт крыши Ремонт системы электроснабжения Ремонт системы вентиляции Оказание услуг по проведению строительного контроля Ремонт системы горячего водоснабжения Разработка проектно-сметной документации Ремонт системы водоотведения Ремонт системы холодного водоснабжения						V				
14659	Муниципальное образование «Усть-Илимский район»	Железнодорожное муниципальное образование	п.	Железнодорожный	мкр	Вокзальный	17	Ремонт фундамента многоквартирного дома Утепление и ремонт фасада Ремонт систем противопожарной автоматики и дымоудаления Ремонт системы теплоснабжения Ремонт крыши Ремонт системы электроснабжения Ремонт системы вентиляции Оказание услуг по проведению строительного контроля Ремонт системы горячего водоснабжения Разработка проектно-сметной документации Ремонт системы водоотведения Ремонт системы холодного водоснабжения							V			

14660	Муниципальное образование «Усть-Илимский район»	Железнодорожное муниципальное образование	п.	Железнодорожный	мкр	Вокзальный	18	Ремонт фундамента многоквартирного дома Утепление и ремонт фасада Ремонт систем противопожарной автоматики и дымоудаления Ремонт системы теплоснабжения Ремонт крыши Ремонт системы электроснабжения Ремонт системы вентиляции Оказание услуг по проведению строительного контроля Ремонт системы горячего водоснабжения Разработка проектно-сметной документации Ремонт системы водоотведения Ремонт системы холодного водоснабжения							V			
14661	Муниципальное образование «Усть-Илимский район»	Железнодорожное муниципальное образование	п.	Железнодорожный	мкр	Вокзальный	19	Ремонт фундамента многоквартирного дома Утепление и ремонт фасада Ремонт систем противопожарной автоматики и дымоудаления Ремонт системы теплоснабжения Ремонт крыши Ремонт системы электроснабжения Ремонт системы вентиляции Оказание услуг по проведению строительного контроля Ремонт системы горячего водоснабжения Разработка проектно-сметной документации Ремонт системы водоотведения Ремонт системы холодного водоснабжения						V				
14662	Муниципальное образование «Усть-Илимский район»	Железнодорожное муниципальное образование	п.	Железнодорожный	мкр	Вокзальный	2	Ремонт фундамента многоквартирного дома Утепление и ремонт фасада Ремонт систем противопожарной автоматики и дымоудаления Ремонт системы теплоснабжения Ремонт крыши Ремонт системы электроснабжения Ремонт системы вентиляции Оказание услуг по проведению строительного контроля Ремонт системы горячего водоснабжения Разработка проектно-сметной документации Ремонт системы водоотведения Ремонт системы холодного водоснабжения						V				
14663	Муниципальное образование «Усть-Илимский район»	Железнодорожное муниципальное образование	п.	Железнодорожный	мкр	Вокзальный	3	Ремонт фундамента многоквартирного дома Утепление и ремонт фасада Ремонт систем противопожарной автоматики и дымоудаления Ремонт системы теплоснабжения Ремонт крыши Ремонт системы электроснабжения Ремонт системы вентиляции Оказание услуг по проведению строительного контроля Ремонт системы горячего водоснабжения Разработка проектно-сметной документации Ремонт системы водоотведения Ремонт системы холодного водоснабжения							V			
14664	Муниципальное образование «Усть-Илимский район»	Железнодорожное муниципальное образование	п.	Железнодорожный	мкр	Вокзальный	4	Ремонт фундамента многоквартирного дома Утепление и ремонт фасада Ремонт систем противопожарной автоматики и дымоудаления Ремонт системы теплоснабжения Ремонт крыши Ремонт системы электроснабжения Ремонт системы вентиляции Оказание услуг по проведению строительного контроля Ремонт системы горячего водоснабжения Разработка проектно-сметной документации Ремонт системы водоотведения Ремонт системы холодного водоснабжения					V					
14665	Муниципальное образование «Усть-Илимский район»	Железнодорожное муниципальное образование	п.	Железнодорожный	мкр	Вокзальный	5	Ремонт фундамента многоквартирного дома Утепление и ремонт фасада Ремонт систем противопожарной автоматики и дымоудаления Ремонт системы теплоснабжения Ремонт крыши Ремонт системы электроснабжения Ремонт системы вентиляции Оказание услуг по проведению строительного контроля Ремонт системы горячего водоснабжения Разработка проектно-сметной документации Ремонт системы водоотведения Ремонт системы холодного водоснабжения				V						
14666	Муниципальное образование «Усть-Илимский район»	Железнодорожное муниципальное образование	п.	Железнодорожный	мкр	Вокзальный	5А	Ремонт фундамента многоквартирного дома Утепление и ремонт фасада Ремонт систем противопожарной автоматики и дымоудаления Ремонт системы теплоснабжения Ремонт крыши Ремонт системы электроснабжения Ремонт системы вентиляции Оказание услуг по проведению строительного контроля Ремонт системы горячего водоснабжения Разработка проектно-сметной документации Ремонт системы водоотведения Ремонт системы холодного водоснабжения				V						
14667	Муниципальное образование «Усть-Илимский район»	Железнодорожное муниципальное образование	п.	Железнодорожный	мкр	Вокзальный	6	Ремонт фундамента многоквартирного дома Утепление и ремонт фасада Ремонт систем противопожарной автоматики и дымоудаления Ремонт системы теплоснабжения Ремонт крыши Ремонт системы электроснабжения Ремонт системы вентиляции Оказание услуг по проведению строительного контроля Ремонт системы горячего водоснабжения Разработка проектно-сметной документации Ремонт системы водоотведения Ремонт системы холодного водоснабжения				V						
14668	Муниципальное образование «Усть-Илимский район»	Железнодорожное муниципальное образование	п.	Железнодорожный	мкр	Вокзальный	6А	Ремонт фундамента многоквартирного дома Утепление и ремонт фасада Ремонт систем противопожарной автоматики и дымоудаления Ремонт системы теплоснабжения Ремонт крыши Ремонт системы электроснабжения Ремонт системы вентиляции Оказание услуг по проведению строительного контроля Ремонт системы горячего водоснабжения Разработка проектно-сметной документации Ремонт системы водоотведения Ремонт системы холодного водоснабжения								V		
14669	Муниципальное образование «Усть-Илимский район»	Железнодорожное муниципальное образование	п.	Железнодорожный	мкр	Вокзальный	8	Ремонт фундамента многоквартирного дома Утепление и ремонт фасада Ремонт систем противопожарной автоматики и дымоудаления Ремонт системы теплоснабжения Ремонт крыши Ремонт системы электроснабжения Ремонт системы вентиляции Оказание услуг по проведению строительного контроля Ремонт системы горячего водоснабжения Разработка проектно-сметной документации Ремонт системы водоотведения Ремонт системы холодного водоснабжения				V						

14670	Муниципальное образование «Усть-Илимский район»	Железнодорожное муниципальное образование	п.	Железнодорожный	мкр	Вокзальный	9	Ремонт фундамента многоквартирного дома Утепление и ремонт фасада Ремонт систем противопожарной автоматики и дымоудаления Ремонт системы теплоснабжения Ремонт крыши Ремонт системы электроснабжения Ремонт системы вентиляции Оказание услуг по проведению строительного контроля Ремонт системы горячего водоснабжения Разработка проектно-сметной документации Ремонт системы водоотведения Ремонт системы холодного водоснабжения				V						
14671	Муниципальное образование «Усть-Илимский район»	Железнодорожное муниципальное образование	п.	Железнодорожный	ул	Волкова	17	Ремонт фундамента многоквартирного дома Утепление и ремонт фасада Ремонт систем противопожарной автоматики и дымоудаления Ремонт системы теплоснабжения Ремонт крыши Ремонт системы электроснабжения Ремонт системы вентиляции Оказание услуг по проведению строительного контроля Ремонт системы горячего водоснабжения Разработка проектно-сметной документации Ремонт системы водоотведения Ремонт системы холодного водоснабжения		V								
14672	Муниципальное образование «Усть-Илимский район»	Железнодорожное муниципальное образование	п.	Железнодорожный	ул	Волкова	19	Ремонт фундамента многоквартирного дома Утепление и ремонт фасада Ремонт систем противопожарной автоматики и дымоудаления Ремонт системы теплоснабжения Ремонт крыши Ремонт системы электроснабжения Ремонт системы вентиляции Оказание услуг по проведению строительного контроля Ремонт системы горячего водоснабжения Разработка проектно-сметной документации Ремонт системы водоотведения Ремонт системы холодного водоснабжения		V								
14673	Муниципальное образование «Усть-Илимский район»	Железнодорожное муниципальное образование	п.	Железнодорожный	ул	Волкова	21	Ремонт фундамента многоквартирного дома Утепление и ремонт фасада Ремонт систем противопожарной автоматики и дымоудаления Ремонт системы теплоснабжения Ремонт крыши Ремонт системы электроснабжения Ремонт системы вентиляции Оказание услуг по проведению строительного контроля Ремонт системы горячего водоснабжения Разработка проектно-сметной документации Ремонт системы водоотведения Ремонт системы холодного водоснабжения		V								
14674	Муниципальное образование «Усть-Илимский район»	Железнодорожное муниципальное образование	п.	Железнодорожный	ул	Дорожная	1	Ремонт системы горячего водоснабжения Ремонт фундамента многоквартирного дома Утепление и ремонт фасада Ремонт систем противопожарной автоматики и дымоудаления Ремонт системы теплоснабжения Ремонт крыши Ремонт системы электроснабжения Ремонт системы вентиляции Оказание услуг по проведению строительного контроля Ремонт подвальных помещений Разработка проектно-сметной документации Ремонт системы водоотведения Ремонт системы холодного водоснабжения						V				
14675	Муниципальное образование «Усть-Илимский район»	Железнодорожное муниципальное образование	п.	Железнодорожный	ул	Железнодорожная	20	Ремонт системы горячего водоснабжения Ремонт фундамента многоквартирного дома Утепление и ремонт фасада Ремонт систем противопожарной автоматики и дымоудаления Ремонт системы теплоснабжения Ремонт крыши Ремонт системы электроснабжения Ремонт системы вентиляции Оказание услуг по проведению строительного контроля Ремонт подвальных помещений Разработка проектно-сметной документации Ремонт системы водоотведения Ремонт системы холодного водоснабжения										V
14676	Муниципальное образование «Усть-Илимский район»	Тубинское муниципальное образование	п.	Тубинский	кв-л	Железнодорожный	15	Ремонт фундамента многоквартирного дома Утепление и ремонт фасада Ремонт систем противопожарной автоматики и дымоудаления Ремонт системы теплоснабжения Ремонт крыши Ремонт системы электроснабжения Ремонт системы вентиляции Оказание услуг по проведению строительного контроля Ремонт системы горячего водоснабжения Разработка проектно-сметной документации Ремонт системы водоотведения Ремонт системы холодного водоснабжения		V								
14677	Муниципальное образование «Усть-Илимский район»	Тубинское муниципальное образование	п.	Тубинский	кв-л	Железнодорожный	16	Ремонт фундамента многоквартирного дома Утепление и ремонт фасада Ремонт систем противопожарной автоматики и дымоудаления Ремонт системы теплоснабжения Ремонт крыши Ремонт системы электроснабжения Ремонт системы вентиляции Оказание услуг по проведению строительного контроля Ремонт системы горячего водоснабжения Разработка проектно-сметной документации Ремонт системы водоотведения Ремонт системы холодного водоснабжения		V								
14678	Муниципальное образование «Усть-Илимский район»	Тубинское муниципальное образование	п.	Тубинский	кв-л	Железнодорожный	2	Ремонт фундамента многоквартирного дома Утепление и ремонт фасада Ремонт систем противопожарной автоматики и дымоудаления Ремонт системы теплоснабжения Ремонт крыши Ремонт системы электроснабжения Ремонт системы вентиляции Оказание услуг по проведению строительного контроля Ремонт системы горячего водоснабжения Разработка проектно-сметной документации Ремонт системы водоотведения Ремонт системы холодного водоснабжения			V							
14679	Муниципальное образование «Усть-Илимский район»	Тубинское муниципальное образование	п.	Тубинский	кв-л	Железнодорожный	3	Ремонт фундамента многоквартирного дома Утепление и ремонт фасада Ремонт систем противопожарной автоматики и дымоудаления Ремонт системы теплоснабжения Ремонт крыши Ремонт системы электроснабжения Ремонт системы вентиляции Оказание услуг по проведению строительного контроля Ремонт системы горячего водоснабжения Разработка проектно-сметной документации Ремонт системы водоотведения Ремонт системы холодного водоснабжения			V							

14680	Муниципальное образование «Усть-Илимский район»	Тубинское муниципальное образование	п.	Тубинский	кв-л	Железнодорожный	4	Ремонт фундамента многоквартирного дома Утепление и ремонт фасада Ремонт систем противопожарной автоматики и дымоудаления Ремонт системы теплоснабжения Ремонт крыши Ремонт системы электроснабжения Ремонт системы вентиляции Оказание услуг по проведению строительного контроля Ремонт системы горячего водоснабжения Разработка проектно-сметной документации Ремонт системы водоотведения Ремонт системы холодного водоснабжения			V							
14681	Муниципальное образование «Усть-Илимский район»	Тубинское муниципальное образование	п.	Тубинский	кв-л	Железнодорожный	5	Ремонт фундамента многоквартирного дома Утепление и ремонт фасада Ремонт систем противопожарной автоматики и дымоудаления Ремонт системы теплоснабжения Ремонт крыши Ремонт системы электроснабжения Ремонт системы вентиляции Оказание услуг по проведению строительного контроля Ремонт системы горячего водоснабжения Разработка проектно-сметной документации Ремонт системы водоотведения Ремонт системы холодного водоснабжения			V							
14682	Муниципальное образование «Усть-Илимский район»	Тубинское муниципальное образование	п.	Тубинский	кв-л	Железнодорожный	6	Ремонт фундамента многоквартирного дома Утепление и ремонт фасада Ремонт систем противопожарной автоматики и дымоудаления Ремонт системы теплоснабжения Ремонт крыши Ремонт системы электроснабжения Ремонт системы вентиляции Оказание услуг по проведению строительного контроля Ремонт системы горячего водоснабжения Разработка проектно-сметной документации Ремонт системы водоотведения Ремонт системы холодного водоснабжения		V								
14683	Муниципальное образование «Усть-Илимский район»	Тубинское муниципальное образование	п.	Тубинский	кв-л	Железнодорожный	7	Ремонт фундамента многоквартирного дома Утепление и ремонт фасада Ремонт систем противопожарной автоматики и дымоудаления Ремонт системы теплоснабжения Ремонт крыши Ремонт системы электроснабжения Ремонт системы вентиляции Оказание услуг по проведению строительного контроля Ремонт системы горячего водоснабжения Разработка проектно-сметной документации Ремонт системы водоотведения Ремонт системы холодного водоснабжения		V								
14684	Муниципальное образование «Усть-Илимский район»	Тубинское муниципальное образование	п.	Тубинский	кв-л	Железнодорожный	8	Ремонт фундамента многоквартирного дома Утепление и ремонт фасада Ремонт систем противопожарной автоматики и дымоудаления Ремонт системы теплоснабжения Ремонт крыши Ремонт системы электроснабжения Ремонт системы вентиляции Оказание услуг по проведению строительного контроля Ремонт системы горячего водоснабжения Разработка проектно-сметной документации Ремонт системы водоотведения Ремонт системы холодного водоснабжения		V								
14685	Муниципальное образование «Усть-Илимский район»	Железнодорожное муниципальное образование	п.	Железнодорожный	ул	Зеленая	12	Ремонт фундамента многоквартирного дома Утепление и ремонт фасада Ремонт систем противопожарной автоматики и дымоудаления Ремонт системы теплоснабжения Ремонт крыши Ремонт системы электроснабжения Ремонт системы вентиляции Оказание услуг по проведению строительного контроля Ремонт системы горячего водоснабжения Разработка проектно-сметной документации Ремонт системы водоотведения Ремонт системы холодного водоснабжения										V
14686	Муниципальное образование «Усть-Илимский район»	Железнодорожное муниципальное образование	п.	Железнодорожный	ул	Космонавтов	2	Ремонт фундамента многоквартирного дома Утепление и ремонт фасада Ремонт систем противопожарной автоматики и дымоудаления Ремонт системы теплоснабжения Ремонт крыши Ремонт системы электроснабжения Ремонт системы вентиляции Оказание услуг по проведению строительного контроля Ремонт системы горячего водоснабжения Разработка проектно-сметной документации Ремонт системы водоотведения Ремонт системы холодного водоснабжения									V	
14687	Муниципальное образование «Усть-Илимский район»	Железнодорожное муниципальное образование	п.	Железнодорожный	ул	Ленина	32	Ремонт фундамента многоквартирного дома Утепление и ремонт фасада Ремонт систем противопожарной автоматики и дымоудаления Ремонт системы теплоснабжения Ремонт крыши Ремонт системы электроснабжения Ремонт системы вентиляции Оказание услуг по проведению строительного контроля Ремонт системы горячего водоснабжения Разработка проектно-сметной документации Ремонт системы водоотведения Ремонт системы холодного водоснабжения									V	
14688	Муниципальное образование «Усть-Илимский район»	Железнодорожное муниципальное образование	п.	Железнодорожный	ул	Ленина	51	Ремонт фундамента многоквартирного дома Утепление и ремонт фасада Ремонт систем противопожарной автоматики и дымоудаления Ремонт системы теплоснабжения Ремонт крыши Ремонт системы электроснабжения Ремонт системы вентиляции Оказание услуг по проведению строительного контроля Ремонт системы горячего водоснабжения Разработка проектно-сметной документации Ремонт системы водоотведения Ремонт системы холодного водоснабжения										V
14689	Муниципальное образование «Усть-Илимский район»	Железнодорожное муниципальное образование	п.	Железнодорожный	ул	Ленина	52	Ремонт фундамента многоквартирного дома Утепление и ремонт фасада Ремонт систем противопожарной автоматики и дымоудаления Ремонт системы теплоснабжения Ремонт крыши Ремонт системы электроснабжения Ремонт системы вентиляции Оказание услуг по проведению строительного контроля Ремонт системы горячего водоснабжения Разработка проектно-сметной документации Ремонт системы водоотведения Ремонт системы холодного водоснабжения									V	

14690	Муниципальное образование «Усть-Илимский район»	Железнодорожное муниципальное образование	п.	Железнодорожный	ул	Ленина	54	Ремонт фундамента многоквартирного дома Утепление и ремонт фасада Ремонт систем противопожарной автоматики и дымоудаления Ремонт системы теплоснабжения Ремонт крыши Ремонт системы электроснабжения Ремонт системы вентиляции Оказание услуг по проведению строительного контроля Ремонт системы горячего водоснабжения Разработка проектно-сметной документации Ремонт системы водоотведения Ремонт системы холодного водоснабжения			V							
14691	Муниципальное образование «Усть-Илимский район»	Железнодорожное муниципальное образование	п.	Железнодорожный	ул	Ленина	56	Ремонт фундамента многоквартирного дома Утепление и ремонт фасада Ремонт систем противопожарной автоматики и дымоудаления Ремонт системы теплоснабжения Ремонт крыши Ремонт системы электроснабжения Ремонт системы вентиляции Оказание услуг по проведению строительного контроля Ремонт системы горячего водоснабжения Разработка проектно-сметной документации Ремонт системы водоотведения Ремонт системы холодного водоснабжения			V							
14692	Муниципальное образование «Усть-Илимский район»	Железнодорожное муниципальное образование	п.	Железнодорожный	ул	Ленина	58	Ремонт фундамента многоквартирного дома Утепление и ремонт фасада Ремонт систем противопожарной автоматики и дымоудаления Ремонт системы теплоснабжения Ремонт крыши Ремонт системы электроснабжения Ремонт системы вентиляции Оказание услуг по проведению строительного контроля Ремонт системы горячего водоснабжения Разработка проектно-сметной документации Ремонт системы водоотведения Ремонт системы холодного водоснабжения					V					
14693	Муниципальное образование «Усть-Илимский район»	Железнодорожное муниципальное образование	п.	Железнодорожный	ул	Ленина	60	Ремонт фундамента многоквартирного дома Утепление и ремонт фасада Ремонт систем противопожарной автоматики и дымоудаления Ремонт системы теплоснабжения Ремонт крыши Ремонт системы электроснабжения Ремонт системы вентиляции Оказание услуг по проведению строительного контроля Ремонт системы горячего водоснабжения Разработка проектно-сметной документации Ремонт системы водоотведения Ремонт системы холодного водоснабжения					V					
14694	Муниципальное образование «Усть-Илимский район»	Железнодорожное муниципальное образование	п.	Железнодорожный	ул	Ленина	62	Ремонт фундамента многоквартирного дома Утепление и ремонт фасада Ремонт систем противопожарной автоматики и дымоудаления Ремонт системы теплоснабжения Ремонт крыши Ремонт системы электроснабжения Ремонт системы вентиляции Оказание услуг по проведению строительного контроля Ремонт системы горячего водоснабжения Разработка проектно-сметной документации Ремонт системы водоотведения Ремонт системы холодного водоснабжения					V					
14695	Муниципальное образование «Усть-Илимский район»	Железнодорожное муниципальное образование	п.	Железнодорожный	ул	Ленина	64	Ремонт фундамента многоквартирного дома Утепление и ремонт фасада Ремонт систем противопожарной автоматики и дымоудаления Ремонт системы теплоснабжения Ремонт крыши Ремонт системы электроснабжения Ремонт системы вентиляции Оказание услуг по проведению строительного контроля Ремонт системы горячего водоснабжения Разработка проектно-сметной документации Ремонт системы водоотведения Ремонт системы холодного водоснабжения				V						
14696	Муниципальное образование «Усть-Илимский район»	Железнодорожное муниципальное образование	п.	Железнодорожный	ул	Ленина	65	Ремонт фундамента многоквартирного дома Утепление и ремонт фасада Ремонт систем противопожарной автоматики и дымоудаления Ремонт системы теплоснабжения Ремонт крыши Ремонт системы электроснабжения Ремонт системы вентиляции Оказание услуг по проведению строительного контроля Ремонт системы горячего водоснабжения Разработка проектно-сметной документации Ремонт системы водоотведения Ремонт системы холодного водоснабжения					V					
14697	Муниципальное образование «Усть-Илимский район»	Железнодорожное муниципальное образование	п.	Железнодорожный	ул	Ленина	67	Ремонт фундамента многоквартирного дома Утепление и ремонт фасада Ремонт систем противопожарной автоматики и дымоудаления Ремонт системы теплоснабжения Ремонт крыши Ремонт системы электроснабжения Ремонт системы вентиляции Оказание услуг по проведению строительного контроля Ремонт системы горячего водоснабжения Разработка проектно-сметной документации Ремонт системы водоотведения Ремонт системы холодного водоснабжения					V					
14698	Муниципальное образование «Усть-Илимский район»	Железнодорожное муниципальное образование	п.	Железнодорожный	ул	Ленина	69	Ремонт фундамента многоквартирного дома Утепление и ремонт фасада Ремонт систем противопожарной автоматики и дымоудаления Ремонт системы теплоснабжения Ремонт крыши Ремонт системы электроснабжения Ремонт системы вентиляции Оказание услуг по проведению строительного контроля Ремонт системы горячего водоснабжения Разработка проектно-сметной документации Ремонт системы водоотведения Ремонт системы холодного водоснабжения				V						
14699	Муниципальное образование «Усть-Илимский район»	Железнодорожное муниципальное образование	п.	Железнодорожный	ул	Ленина	71	Ремонт фундамента многоквартирного дома Утепление и ремонт фасада Ремонт систем противопожарной автоматики и дымоудаления Ремонт системы теплоснабжения Ремонт крыши Ремонт системы электроснабжения Ремонт системы вентиляции Оказание услуг по проведению строительного контроля Ремонт системы горячего водоснабжения Разработка проектно-сметной документации Ремонт системы водоотведения Ремонт системы холодного водоснабжения										V

14700	Муниципальное образование «Усть-Илимский район»	Железнодорожное муниципальное образование	п.	Железнодорожный	ул	Ленина	73	Ремонт фундамента многоквартирного дома Утепление и ремонт фасада Ремонт систем противопожарной автоматики и дымоудаления Ремонт системы теплоснабжения Ремонт крыши Ремонт системы электроснабжения Ремонт системы вентиляции Оказание услуг по проведению строительного контроля Ремонт системы горячего водоснабжения Разработка проектно-сметной документации Ремонт системы водоотведения Ремонт системы холодного водоснабжения								V		
14701	Муниципальное образование «Усть-Илимский район»	Железнодорожное муниципальное образование	п.	Железнодорожный	ул	Мира	1	Ремонт системы горячего водоснабжения Ремонт фундамента многоквартирного дома Утепление и ремонт фасада Ремонт систем противопожарной автоматики и дымоудаления Ремонт системы теплоснабжения Ремонт крыши Ремонт системы электроснабжения Ремонт системы вентиляции Оказание услуг по проведению строительного контроля Ремонт подвальных помещений Разработка проектно-сметной документации Ремонт системы водоотведения Ремонт системы холодного водоснабжения										V
14702	Муниципальное образование «Усть-Илимский район»	Железнодорожное муниципальное образование	п.	Железнодорожный	ул	Первопроходцев	14	Ремонт фундамента многоквартирного дома Утепление и ремонт фасада Ремонт систем противопожарной автоматики и дымоудаления Ремонт системы теплоснабжения Ремонт крыши Ремонт системы электроснабжения Ремонт системы вентиляции Оказание услуг по проведению строительного контроля Ремонт системы горячего водоснабжения Разработка проектно-сметной документации Ремонт системы водоотведения Ремонт системы холодного водоснабжения								V		
14703	Муниципальное образование «Усть-Илимский район»	Железнодорожное муниципальное образование	п.	Железнодорожный	ул	Первопроходцев	16	Ремонт фундамента многоквартирного дома Утепление и ремонт фасада Ремонт систем противопожарной автоматики и дымоудаления Ремонт системы теплоснабжения Ремонт крыши Ремонт системы электроснабжения Ремонт системы вентиляции Оказание услуг по проведению строительного контроля Ремонт системы горячего водоснабжения Разработка проектно-сметной документации Ремонт системы водоотведения Ремонт системы холодного водоснабжения							V			
14704	Муниципальное образование «Усть-Илимский район»	Железнодорожное муниципальное образование	п.	Железнодорожный	ул	Пионерская	30	Ремонт фундамента многоквартирного дома Утепление и ремонт фасада Ремонт систем противопожарной автоматики и дымоудаления Ремонт системы теплоснабжения Ремонт крыши Ремонт системы электроснабжения Ремонт системы вентиляции Оказание услуг по проведению строительного контроля Ремонт системы горячего водоснабжения Разработка проектно-сметной документации Ремонт системы водоотведения Ремонт системы холодного водоснабжения								V		
14705	Муниципальное образование «Усть-Илимский район»	Железнодорожное муниципальное образование	п.	Железнодорожный	ул	Пионерская	33	Ремонт фундамента многоквартирного дома Утепление и ремонт фасада Ремонт систем противопожарной автоматики и дымоудаления Ремонт системы теплоснабжения Ремонт крыши Ремонт системы электроснабжения Ремонт системы вентиляции Оказание услуг по проведению строительного контроля Ремонт системы горячего водоснабжения Разработка проектно-сметной документации Ремонт системы водоотведения Ремонт системы холодного водоснабжения								V		
14706	Муниципальное образование «Усть-Илимский район»	Железнодорожное муниципальное образование	п.	Железнодорожный	ул	Пионерская	35	Ремонт фундамента многоквартирного дома Утепление и ремонт фасада Ремонт систем противопожарной автоматики и дымоудаления Ремонт системы теплоснабжения Ремонт крыши Ремонт системы электроснабжения Ремонт системы вентиляции Оказание услуг по проведению строительного контроля Ремонт системы горячего водоснабжения Разработка проектно-сметной документации Ремонт системы водоотведения Ремонт системы холодного водоснабжения								V		
14707	Муниципальное образование «Усть-Илимский район»	Железнодорожное муниципальное образование	п.	Железнодорожный	ул	Строительная	10	Ремонт системы горячего водоснабжения Ремонт фундамента многоквартирного дома Утепление и ремонт фасада Ремонт систем противопожарной автоматики и дымоудаления Ремонт системы теплоснабжения Ремонт крыши Ремонт системы электроснабжения Ремонт системы вентиляции Оказание услуг по проведению строительного контроля Ремонт подвальных помещений Разработка проектно-сметной документации Ремонт системы водоотведения Ремонт системы холодного водоснабжения									V	
14708	Муниципальное образование «Усть-Илимский район»	Железнодорожное муниципальное образование	п.	Железнодорожный	ул	Строительная	11	Ремонт системы горячего водоснабжения Ремонт фундамента многоквартирного дома Утепление и ремонт фасада Ремонт систем противопожарной автоматики и дымоудаления Ремонт системы теплоснабжения Ремонт крыши Ремонт системы электроснабжения Ремонт системы вентиляции Оказание услуг по проведению строительного контроля Ремонт подвальных помещений Разработка проектно-сметной документации Ремонт системы водоотведения Ремонт системы холодного водоснабжения									V	

14709	Муниципальное образование «Усть-Илимский район»	Железнодорожное муниципальное образование	п.	Железнодорожный	ул	Строительная	12	Ремонт системы горячего водоснабжения Ремонт фундамента многоквартирного дома Утепление и ремонт фасада Ремонт систем противопожарной автоматики и дымоудаления Ремонт системы теплоснабжения Ремонт крыши Ремонт системы электроснабжения Ремонт системы вентиляции Оказание услуг по проведению строительного контроля Ремонт подвальных помещений Разработка проектно-сметной документации Ремонт системы водоотведения Ремонт системы холодного водоснабжения									V	
14710	Муниципальное образование «Усть-Илимский район»	Тубинское муниципальное образование	п.	Тубинский			1/1	Ремонт системы горячего водоснабжения Ремонт фундамента многоквартирного дома Утепление и ремонт фасада Ремонт систем противопожарной автоматики и дымоудаления Ремонт системы теплоснабжения Ремонт крыши Ремонт системы электроснабжения Ремонт системы вентиляции Оказание услуг по проведению строительного контроля Ремонт подвальных помещений Разработка проектно-сметной документации Ремонт системы водоотведения Ремонт системы холодного водоснабжения								V		
14711	Муниципальное образование «Усть-Илимский район»	Тубинское муниципальное образование	п.	Тубинский			1/3	Ремонт системы горячего водоснабжения Ремонт фундамента многоквартирного дома Утепление и ремонт фасада Ремонт систем противопожарной автоматики и дымоудаления Ремонт системы теплоснабжения Ремонт крыши Ремонт системы электроснабжения Ремонт системы вентиляции Оказание услуг по проведению строительного контроля Ремонт подвальных помещений Разработка проектно-сметной документации Ремонт системы водоотведения Ремонт системы холодного водоснабжения							V			
14712	Муниципальное образование «Усть-Илимский район»	Тубинское муниципальное образование	п.	Тубинский			1/4	Ремонт системы горячего водоснабжения Ремонт фундамента многоквартирного дома Утепление и ремонт фасада Ремонт систем противопожарной автоматики и дымоудаления Ремонт системы теплоснабжения Ремонт крыши Ремонт системы электроснабжения Ремонт системы вентиляции Оказание услуг по проведению строительного контроля Ремонт подвальных помещений Разработка проектно-сметной документации Ремонт системы водоотведения Ремонт системы холодного водоснабжения								V		
14713	Муниципальное образование «Усть-Илимский район»	Тубинское муниципальное образование	п.	Тубинский			1/6	Ремонт системы горячего водоснабжения Ремонт фундамента многоквартирного дома Утепление и ремонт фасада Ремонт систем противопожарной автоматики и дымоудаления Ремонт системы теплоснабжения Ремонт крыши Ремонт системы электроснабжения Ремонт системы вентиляции Оказание услуг по проведению строительного контроля Ремонт подвальных помещений Разработка проектно-сметной документации Ремонт системы водоотведения Ремонт системы холодного водоснабжения							V			
14714	Муниципальное образование «Усть-Илимский район»	Тубинское муниципальное образование	п.	Тубинский			2/4	Ремонт системы горячего водоснабжения Ремонт фундамента многоквартирного дома Утепление и ремонт фасада Ремонт систем противопожарной автоматики и дымоудаления Ремонт системы теплоснабжения Ремонт крыши Ремонт системы электроснабжения Ремонт системы вентиляции Оказание услуг по проведению строительного контроля Ремонт подвальных помещений Разработка проектно-сметной документации Ремонт системы водоотведения Ремонт системы холодного водоснабжения										V
14715	Усть-Кутское муниципальное образование, муниципальный район	Звёзднинское муниципальное образование	рп.	Звездный	ул	Горбунова	1	Ремонт фундамента многоквартирного дома Утепление и ремонт фасада Ремонт систем противопожарной автоматики и дымоудаления Ремонт системы теплоснабжения Ремонт крыши Ремонт системы электроснабжения Ремонт системы вентиляции Оказание услуг по проведению строительного контроля Ремонт системы горячего водоснабжения Разработка проектно-сметной документации Ремонт системы водоотведения Ремонт системы холодного водоснабжения						V				
14716	Усть-Кутское муниципальное образование, муниципальный район	Звёзднинское муниципальное образование	рп.	Звездный	ул	Горбунова	10	Ремонт фундамента многоквартирного дома Утепление и ремонт фасада Ремонт систем противопожарной автоматики и дымоудаления Ремонт системы теплоснабжения Ремонт крыши Ремонт системы электроснабжения Ремонт системы вентиляции Оказание услуг по проведению строительного контроля Ремонт системы горячего водоснабжения Разработка проектно-сметной документации Ремонт системы водоотведения Ремонт системы холодного водоснабжения								V		
14717	Усть-Кутское муниципальное образование, муниципальный район	Звёзднинское муниципальное образование	рп.	Звездный	ул	Горбунова	11	Ремонт фундамента многоквартирного дома Утепление и ремонт фасада Ремонт систем противопожарной автоматики и дымоудаления Ремонт системы теплоснабжения Ремонт крыши Ремонт системы электроснабжения Ремонт системы вентиляции Оказание услуг по проведению строительного контроля Ремонт системы горячего водоснабжения Разработка проектно-сметной документации Ремонт системы водоотведения Ремонт системы холодного водоснабжения								V		

14718	Усть-Кутское муниципальное образование, муниципальный район	Звёзднинское муниципальное образование	рп.	Звездный	ул	Горбунова	12	Ремонт фундамента многоквартирного дома Утепление и ремонт фасада Ремонт систем противопожарной автоматики и дымоудаления Ремонт системы теплоснабжения Ремонт крыши Ремонт системы электроснабжения Ремонт системы вентиляции Оказание услуг по проведению строительного контроля Ремонт системы горячего водоснабжения Разработка проектно-сметной документации Ремонт системы водоотведения Ремонт системы холодного водоснабжения								V		
14719	Усть-Кутское муниципальное образование, муниципальный район	Звёзднинское муниципальное образование	рп.	Звездный	ул	Горбунова	13	Ремонт системы горячего водоснабжения Ремонт фундамента многоквартирного дома Утепление и ремонт фасада Ремонт систем противопожарной автоматики и дымоудаления Ремонт системы теплоснабжения Ремонт крыши Ремонт системы электроснабжения Ремонт системы вентиляции Оказание услуг по проведению строительного контроля Ремонт подвальных помещений Разработка проектно-сметной документации Ремонт системы водоотведения Ремонт системы холодного водоснабжения					V					
14720	Усть-Кутское муниципальное образование, муниципальный район	Звёзднинское муниципальное образование	рп.	Звездный	ул	Горбунова	14	Ремонт фундамента многоквартирного дома Утепление и ремонт фасада Ремонт систем противопожарной автоматики и дымоудаления Ремонт системы теплоснабжения Ремонт крыши Ремонт системы электроснабжения Ремонт системы вентиляции Оказание услуг по проведению строительного контроля Ремонт системы горячего водоснабжения Разработка проектно-сметной документации Ремонт системы водоотведения Ремонт системы холодного водоснабжения						V				
14721	Усть-Кутское муниципальное образование, муниципальный район	Звёзднинское муниципальное образование	рп.	Звездный	ул	Горбунова	2	Ремонт фундамента многоквартирного дома Утепление и ремонт фасада Ремонт систем противопожарной автоматики и дымоудаления Ремонт системы теплоснабжения Ремонт крыши Ремонт системы электроснабжения Ремонт системы вентиляции Оказание услуг по проведению строительного контроля Ремонт системы горячего водоснабжения Разработка проектно-сметной документации Ремонт системы водоотведения Ремонт системы холодного водоснабжения					V					
14722	Усть-Кутское муниципальное образование, муниципальный район	Звёзднинское муниципальное образование	рп.	Звездный	ул	Горбунова	20	Ремонт фундамента многоквартирного дома Утепление и ремонт фасада Ремонт систем противопожарной автоматики и дымоудаления Ремонт системы теплоснабжения Ремонт крыши Ремонт системы электроснабжения Ремонт системы вентиляции Оказание услуг по проведению строительного контроля Ремонт системы горячего водоснабжения Разработка проектно-сметной документации Ремонт системы водоотведения Ремонт системы холодного водоснабжения										V
14723	Усть-Кутское муниципальное образование, муниципальный район	Звёзднинское муниципальное образование	рп.	Звездный	ул	Горбунова	3	Ремонт фундамента многоквартирного дома Утепление и ремонт фасада Ремонт систем противопожарной автоматики и дымоудаления Ремонт системы теплоснабжения Ремонт крыши Ремонт системы электроснабжения Ремонт системы вентиляции Оказание услуг по проведению строительного контроля Ремонт системы горячего водоснабжения Разработка проектно-сметной документации Ремонт системы водоотведения Ремонт системы холодного водоснабжения					V					
14724	Усть-Кутское муниципальное образование, муниципальный район	Звёзднинское муниципальное образование	рп.	Звездный	ул	Горбунова	4	Ремонт фундамента многоквартирного дома Утепление и ремонт фасада Ремонт систем противопожарной автоматики и дымоудаления Ремонт системы теплоснабжения Ремонт крыши Ремонт системы электроснабжения Ремонт системы вентиляции Оказание услуг по проведению строительного контроля Ремонт системы горячего водоснабжения Разработка проектно-сметной документации Ремонт системы водоотведения Ремонт системы холодного водоснабжения						V				
14725	Усть-Кутское муниципальное образование, муниципальный район	Звёзднинское муниципальное образование	рп.	Звездный	ул	Горбунова	6	Ремонт системы горячего водоснабжения Ремонт фундамента многоквартирного дома Утепление и ремонт фасада Ремонт систем противопожарной автоматики и дымоудаления Ремонт системы теплоснабжения Ремонт крыши Ремонт системы электроснабжения Ремонт системы вентиляции Оказание услуг по проведению строительного контроля Ремонт подвальных помещений Разработка проектно-сметной документации Ремонт системы водоотведения Ремонт системы холодного водоснабжения						V				
14726	Усть-Кутское муниципальное образование, муниципальный район	Звёзднинское муниципальное образование	рп.	Звездный	ул	Горбунова	7	Ремонт системы горячего водоснабжения Ремонт фундамента многоквартирного дома Утепление и ремонт фасада Ремонт систем противопожарной автоматики и дымоудаления Ремонт системы теплоснабжения Ремонт крыши Ремонт системы электроснабжения Ремонт системы вентиляции Оказание услуг по проведению строительного контроля Ремонт подвальных помещений Разработка проектно-сметной документации Ремонт системы водоотведения Ремонт системы холодного водоснабжения				V						
14727	Усть-Кутское муниципальное образование, муниципальный район	Звёзднинское муниципальное образование	рп.	Звездный	ул	Горбунова	8	Ремонт фундамента многоквартирного дома Утепление и ремонт фасада Ремонт систем противопожарной автоматики и дымоудаления Ремонт системы теплоснабжения Ремонт крыши Ремонт системы электроснабжения Ремонт системы вентиляции Оказание услуг по проведению строительного контроля Ремонт системы горячего водоснабжения Разработка проектно-сметной документации Ремонт системы водоотведения Ремонт системы холодного водоснабжения					V					

14728	Усть-Кутское муниципальное образование, муниципальный район	Звёзднинское муниципальное образование	рп.	Звездный	ул	Горбунова	9	Ремонт фундамента многоквартирного дома Утепление и ремонт фасада Ремонт систем противопожарной автоматики и дымоудаления Ремонт системы теплоснабжения Ремонт крыши Ремонт системы электроснабжения Ремонт системы вентиляции Оказание услуг по проведению строительного контроля Ремонт системы горячего водоснабжения Разработка проектно-сметной документации Ремонт системы водоотведения Ремонт системы холодного водоснабжения					V					
14729	Усть-Кутское муниципальное образование, муниципальный район	Янтальское муниципальное образование	рп.	Янталь	ул	Еловая	2	Ремонт фундамента многоквартирного дома Утепление и ремонт фасада Ремонт систем противопожарной автоматики и дымоудаления Ремонт системы теплоснабжения Ремонт крыши Ремонт системы электроснабжения Ремонт системы вентиляции Оказание услуг по проведению строительного контроля Ремонт системы горячего водоснабжения Разработка проектно-сметной документации Ремонт системы водоотведения Ремонт системы холодного водоснабжения						V				
14730	Усть-Кутское муниципальное образование, муниципальный район	Янтальское муниципальное образование	рп.	Янталь	ул	Еловая	3	Ремонт фундамента многоквартирного дома Утепление и ремонт фасада Ремонт систем противопожарной автоматики и дымоудаления Ремонт системы теплоснабжения Ремонт крыши Ремонт системы электроснабжения Ремонт системы вентиляции Оказание услуг по проведению строительного контроля Ремонт системы горячего водоснабжения Разработка проектно-сметной документации Ремонт системы водоотведения Ремонт системы холодного водоснабжения		V								
14731	Усть-Кутское муниципальное образование, муниципальный район	Янтальское муниципальное образование	рп.	Янталь	ул	Железнодорожная	1	Ремонт фундамента многоквартирного дома Утепление и ремонт фасада Ремонт систем противопожарной автоматики и дымоудаления Ремонт системы теплоснабжения Ремонт крыши Ремонт системы электроснабжения Ремонт системы вентиляции Оказание услуг по проведению строительного контроля Ремонт системы горячего водоснабжения Разработка проектно-сметной документации Ремонт системы водоотведения Ремонт системы холодного водоснабжения						V				
14732	Усть-Кутское муниципальное образование, муниципальный район	Ручейское муниципальное образование	п.	Ручей	ул	Железнодорожная	1	Ремонт фундамента многоквартирного дома Утепление и ремонт фасада Ремонт систем противопожарной автоматики и дымоудаления Ремонт системы теплоснабжения Ремонт крыши Ремонт системы электроснабжения Ремонт системы вентиляции Оказание услуг по проведению строительного контроля Разработка проектно-сметной документации										V
14733	Усть-Кутское муниципальное образование, муниципальный район	Янтальское муниципальное образование	рп.	Янталь	ул	Железнодорожная	2	Ремонт фундамента многоквартирного дома Утепление и ремонт фасада Ремонт систем противопожарной автоматики и дымоудаления Ремонт системы теплоснабжения Ремонт крыши Ремонт системы электроснабжения Ремонт системы вентиляции Оказание услуг по проведению строительного контроля Ремонт системы горячего водоснабжения Разработка проектно-сметной документации Ремонт системы водоотведения Ремонт системы холодного водоснабжения						V				
14734	Усть-Кутское муниципальное образование, муниципальный район	Нийское муниципальное образование	п.	Ния	ул	Каландарашвили	1	Ремонт фундамента многоквартирного дома Утепление и ремонт фасада Ремонт систем противопожарной автоматики и дымоудаления Ремонт системы теплоснабжения Ремонт крыши Ремонт системы электроснабжения Ремонт системы вентиляции Оказание услуг по проведению строительного контроля Ремонт системы горячего водоснабжения Разработка проектно-сметной документации Ремонт системы водоотведения Ремонт системы холодного водоснабжения						V				
14735	Усть-Кутское муниципальное образование, муниципальный район	Нийское муниципальное образование	п.	Ния	ул	Каландарашвили	2	Ремонт фундамента многоквартирного дома Утепление и ремонт фасада Ремонт систем противопожарной автоматики и дымоудаления Ремонт системы теплоснабжения Ремонт крыши Ремонт системы электроснабжения Ремонт системы вентиляции Оказание услуг по проведению строительного контроля Ремонт системы горячего водоснабжения Разработка проектно-сметной документации Ремонт системы водоотведения Ремонт системы холодного водоснабжения						V				
14736	Усть-Кутское муниципальное образование, муниципальный район	Нийское муниципальное образование	п.	Ния	ул	Каландарашвили	3	Ремонт системы горячего водоснабжения Ремонт фундамента многоквартирного дома Утепление и ремонт фасада Ремонт систем противопожарной автоматики и дымоудаления Ремонт системы теплоснабжения Ремонт крыши Ремонт системы электроснабжения Ремонт системы вентиляции Оказание услуг по проведению строительного контроля Ремонт подвальных помещений Разработка проектно-сметной документации Ремонт системы водоотведения Ремонт системы холодного водоснабжения				V						
14737	Усть-Кутское муниципальное образование, муниципальный район	Нийское муниципальное образование	п.	Ния	ул	Каландарашвили	4	Ремонт системы горячего водоснабжения Ремонт фундамента многоквартирного дома Утепление и ремонт фасада Ремонт систем противопожарной автоматики и дымоудаления Ремонт системы теплоснабжения Ремонт крыши Ремонт системы электроснабжения Ремонт системы вентиляции Оказание услуг по проведению строительного контроля Ремонт подвальных помещений Разработка проектно-сметной документации Ремонт системы водоотведения Ремонт системы холодного водоснабжения				V						

14738	Усть-Кутское муниципальное образование, муниципальный район	Нийское муниципальное образование	п.	Ния	ул	Каландарашвили	5	Ремонт системы горячего водоснабжения Ремонт фундамента многоквартирного дома Утепление и ремонт фасада Ремонт систем противопожарной автоматики и дымоудаления Ремонт системы теплоснабжения Ремонт крыши Ремонт системы электроснабжения Ремонт системы вентиляции Оказание услуг по проведению строительного контроля Ремонт подвальных помещений Разработка проектно-сметной документации Ремонт системы водоотведения Ремонт системы холодного водоснабжения				V						
14739	Усть-Кутское муниципальное образование, муниципальный район	Нийское муниципальное образование	п.	Ния	ул	Каландарашвили	6	Ремонт фундамента многоквартирного дома Утепление и ремонт фасада Ремонт систем противопожарной автоматики и дымоудаления Ремонт системы теплоснабжения Ремонт крыши Ремонт системы электроснабжения Ремонт системы вентиляции Оказание услуг по проведению строительного контроля Ремонт системы горячего водоснабжения Разработка проектно-сметной документации Ремонт системы водоотведения Ремонт системы холодного водоснабжения						V				
14740	Усть-Кутское муниципальное образование, муниципальный район	Нийское муниципальное образование	п.	Ния	ул	Каландарашвили	7	Ремонт фундамента многоквартирного дома Утепление и ремонт фасада Ремонт систем противопожарной автоматики и дымоудаления Ремонт системы теплоснабжения Ремонт крыши Ремонт системы электроснабжения Ремонт системы вентиляции Оказание услуг по проведению строительного контроля Ремонт системы горячего водоснабжения Разработка проектно-сметной документации Ремонт системы водоотведения Ремонт системы холодного водоснабжения						V				
14741	Усть-Кутское муниципальное образование, муниципальный район	Янтальское муниципальное образование	рп.	Янталь	ул	Киевская	10	Ремонт системы горячего водоснабжения Ремонт фундамента многоквартирного дома Утепление и ремонт фасада Ремонт систем противопожарной автоматики и дымоудаления Ремонт системы теплоснабжения Ремонт крыши Ремонт системы электроснабжения Ремонт системы вентиляции Оказание услуг по проведению строительного контроля Ремонт подвальных помещений Разработка проектно-сметной документации Ремонт системы водоотведения Ремонт системы холодного водоснабжения						V				
14742	Усть-Кутское муниципальное образование, муниципальный район	Янтальское муниципальное образование	рп.	Янталь	ул	Киевская	11	Ремонт системы горячего водоснабжения Ремонт фундамента многоквартирного дома Утепление и ремонт фасада Ремонт систем противопожарной автоматики и дымоудаления Ремонт системы теплоснабжения Ремонт крыши Ремонт системы электроснабжения Ремонт системы вентиляции Оказание услуг по проведению строительного контроля Ремонт подвальных помещений Разработка проектно-сметной документации Ремонт системы водоотведения Ремонт системы холодного водоснабжения									V	
14743	Усть-Кутское муниципальное образование, муниципальный район	Янтальское муниципальное образование	рп.	Янталь	ул	Киевская	11/2	Ремонт фундамента многоквартирного дома Утепление и ремонт фасада Ремонт систем противопожарной автоматики и дымоудаления Ремонт системы теплоснабжения Ремонт крыши Ремонт системы электроснабжения Ремонт системы вентиляции Оказание услуг по проведению строительного контроля Ремонт системы горячего водоснабжения Разработка проектно-сметной документации Ремонт системы водоотведения Ремонт системы холодного водоснабжения										V
14744	Усть-Кутское муниципальное образование, муниципальный район	Янтальское муниципальное образование	рп.	Янталь	ул	Киевская	8	Ремонт фундамента многоквартирного дома Утепление и ремонт фасада Ремонт систем противопожарной автоматики и дымоудаления Ремонт системы теплоснабжения Ремонт крыши Ремонт системы электроснабжения Ремонт системы вентиляции Оказание услуг по проведению строительного контроля Ремонт системы горячего водоснабжения Разработка проектно-сметной документации Ремонт системы водоотведения Ремонт системы холодного водоснабжения					V					
14745	Усть-Кутское муниципальное образование, муниципальный район	Янтальское муниципальное образование	рп.	Янталь	ул	Лесная	11	Ремонт системы горячего водоснабжения Ремонт фундамента многоквартирного дома Утепление и ремонт фасада Ремонт систем противопожарной автоматики и дымоудаления Ремонт системы теплоснабжения Ремонт крыши Ремонт системы электроснабжения Ремонт системы вентиляции Оказание услуг по проведению строительного контроля Ремонт подвальных помещений Разработка проектно-сметной документации Ремонт системы водоотведения Ремонт системы холодного водоснабжения						V				
14746	Усть-Кутское муниципальное образование, муниципальный район	Янтальское муниципальное образование	рп.	Янталь	ул	Лесная	12	Ремонт системы горячего водоснабжения Ремонт фундамента многоквартирного дома Утепление и ремонт фасада Ремонт систем противопожарной автоматики и дымоудаления Ремонт системы теплоснабжения Ремонт крыши Ремонт системы электроснабжения Ремонт системы вентиляции Оказание услуг по проведению строительного контроля Ремонт подвальных помещений Разработка проектно-сметной документации Ремонт системы водоотведения Ремонт системы холодного водоснабжения						V				

14747	Усть-Кутское муниципальное образование, муниципальный район	Янтальское муниципальное образование	рп.	Янталь	ул	Лесная	9	Ремонт системы горячего водоснабжения Ремонт фундамента многоквартирного дома Утепление и ремонт фасада Ремонт систем противопожарной автоматики и дымоудаления Ремонт системы теплоснабжения Ремонт крыши Ремонт системы электроснабжения Ремонт системы вентиляции Оказание услуг по проведению строительного контроля Ремонт подвальных помещений Разработка проектно-сметной документации Ремонт системы водоотведения Ремонт системы холодного водоснабжения				V						
14748	Усть-Кутское муниципальное образование, муниципальный район	Нийское муниципальное образование	п.	Ния	ул	Лесников	1	Ремонт системы горячего водоснабжения Ремонт фундамента многоквартирного дома Утепление и ремонт фасада Ремонт систем противопожарной автоматики и дымоудаления Ремонт системы теплоснабжения Ремонт крыши Ремонт системы электроснабжения Ремонт системы вентиляции Оказание услуг по проведению строительного контроля Ремонт подвальных помещений Разработка проектно-сметной документации Ремонт системы водоотведения Ремонт системы холодного водоснабжения									V	
14749	Усть-Кутское муниципальное образование, муниципальный район	Нийское муниципальное образование	п.	Ния	ул	Лесников	1А	Ремонт системы горячего водоснабжения Ремонт фундамента многоквартирного дома Утепление и ремонт фасада Ремонт систем противопожарной автоматики и дымоудаления Ремонт системы теплоснабжения Ремонт крыши Ремонт системы электроснабжения Ремонт системы вентиляции Оказание услуг по проведению строительного контроля Ремонт подвальных помещений Разработка проектно-сметной документации Ремонт системы водоотведения Ремонт системы холодного водоснабжения									V	
14750	Усть-Кутское муниципальное образование, муниципальный район	Нийское муниципальное образование	п.	Ния	ул	Лесников	2	Ремонт системы горячего водоснабжения Ремонт фундамента многоквартирного дома Утепление и ремонт фасада Ремонт систем противопожарной автоматики и дымоудаления Ремонт системы теплоснабжения Ремонт крыши Ремонт системы электроснабжения Ремонт системы вентиляции Оказание услуг по проведению строительного контроля Ремонт подвальных помещений Разработка проектно-сметной документации Ремонт системы водоотведения Ремонт системы холодного водоснабжения									V	
14751	Усть-Кутское муниципальное образование, муниципальный район	Янтальское муниципальное образование	рп.	Янталь	ул	Нагорная	5	Ремонт фундамента многоквартирного дома Утепление и ремонт фасада Ремонт систем противопожарной автоматики и дымоудаления Ремонт системы теплоснабжения Ремонт крыши Ремонт системы электроснабжения Ремонт системы вентиляции Оказание услуг по проведению строительного контроля Ремонт системы горячего водоснабжения Разработка проектно-сметной документации Ремонт системы водоотведения Ремонт системы холодного водоснабжения					V					
14752	Усть-Кутское муниципальное образование, муниципальный район	Янтальское муниципальное образование	рп.	Янталь	ул	Нагорная	6	Ремонт фундамента многоквартирного дома Утепление и ремонт фасада Ремонт систем противопожарной автоматики и дымоудаления Ремонт системы теплоснабжения Ремонт крыши Ремонт системы электроснабжения Ремонт системы вентиляции Оказание услуг по проведению строительного контроля Ремонт системы горячего водоснабжения Разработка проектно-сметной документации Ремонт системы водоотведения Ремонт системы холодного водоснабжения					V					
14753	Усть-Кутское муниципальное образование, муниципальный район	Янтальское муниципальное образование	рп.	Янталь	ул	Нагорная	7	Ремонт фундамента многоквартирного дома Утепление и ремонт фасада Ремонт систем противопожарной автоматики и дымоудаления Ремонт системы теплоснабжения Ремонт крыши Ремонт системы электроснабжения Ремонт системы вентиляции Оказание услуг по проведению строительного контроля Ремонт системы горячего водоснабжения Разработка проектно-сметной документации Ремонт системы водоотведения Ремонт системы холодного водоснабжения					V					
14754	Усть-Кутское муниципальное образование, муниципальный район	Янтальское муниципальное образование	рп.	Янталь	ул	Нагорная	8	Ремонт фундамента многоквартирного дома Утепление и ремонт фасада Ремонт систем противопожарной автоматики и дымоудаления Ремонт системы теплоснабжения Ремонт крыши Ремонт системы электроснабжения Ремонт системы вентиляции Оказание услуг по проведению строительного контроля Ремонт системы горячего водоснабжения Разработка проектно-сметной документации Ремонт системы водоотведения Ремонт системы холодного водоснабжения					V					
14755	Усть-Кутское муниципальное образование, муниципальный район	Нийское муниципальное образование	п.	Ния	ул	Тбилисская	2	Ремонт фундамента многоквартирного дома Утепление и ремонт фасада Ремонт систем противопожарной автоматики и дымоудаления Ремонт системы теплоснабжения Ремонт крыши Ремонт системы электроснабжения Ремонт системы вентиляции Оказание услуг по проведению строительного контроля Ремонт системы горячего водоснабжения Разработка проектно-сметной документации Ремонт системы водоотведения Ремонт системы холодного водоснабжения						V				

14756	Усть-Кутское муниципальное образование, муниципальный район	Нийское муниципальное образование	п.	Ния	ул	Тбилисская	6	Ремонт фундамента многоквартирного дома Утепление и ремонт фасада Ремонт систем противопожарной автоматики и дымоудаления Ремонт системы теплоснабжения Ремонт крыши Ремонт системы электроснабжения Ремонт системы вентиляции Оказание услуг по проведению строительного контроля Ремонт системы горячего водоснабжения Разработка проектно-сметной документации Ремонт системы водоотведения Ремонт системы холодного водоснабжения						V				
14757	Усть-Кутское муниципальное образование, муниципальный район	Ручейское муниципальное образование	п.	Ручей	ул	Трактовая	1	Ремонт фундамента многоквартирного дома Утепление и ремонт фасада Ремонт систем противопожарной автоматики и дымоудаления Ремонт системы теплоснабжения Ремонт крыши Ремонт системы электроснабжения Ремонт системы вентиляции Оказание услуг по проведению строительного контроля Разработка проектно-сметной документации Ремонт системы водоотведения Ремонт системы холодного водоснабжения							V			
14758	Усть-Кутское муниципальное образование, муниципальный район	Ручейское муниципальное образование	п.	Ручей	ул	Трактовая	3	Ремонт фундамента многоквартирного дома Утепление и ремонт фасада Ремонт систем противопожарной автоматики и дымоудаления Ремонт системы теплоснабжения Ремонт крыши Ремонт системы электроснабжения Ремонт системы вентиляции Оказание услуг по проведению строительного контроля Разработка проектно-сметной документации Ремонт системы водоотведения Ремонт системы холодного водоснабжения							V			
14759	Усть-Кутское муниципальное образование, муниципальный район	Верхнемарковское муниципальное образование	п.	Верхнемарково	ул	Школьная	14	Ремонт фундамента многоквартирного дома Утепление и ремонт фасада Ремонт систем противопожарной автоматики и дымоудаления Ремонт системы теплоснабжения Ремонт крыши Ремонт системы электроснабжения Ремонт системы вентиляции Оказание услуг по проведению строительного контроля Разработка проектно-сметной документации Ремонт системы водоотведения Ремонт системы холодного водоснабжения								V		
14760	Усть-Кутское муниципальное образование, муниципальный район	Янтальское муниципальное образование	рп.	Янталь	ул	Энтузиастов	10	Ремонт системы горячего водоснабжения Ремонт фундамента многоквартирного дома Утепление и ремонт фасада Ремонт систем противопожарной автоматики и дымоудаления Ремонт системы теплоснабжения Ремонт крыши Ремонт системы электроснабжения Ремонт системы вентиляции Оказание услуг по проведению строительного контроля Ремонт подвальных помещений Разработка проектно-сметной документации Ремонт системы водоотведения Ремонт системы холодного водоснабжения								V		
14761	Усть-Кутское муниципальное образование, муниципальный район	Янтальское муниципальное образование	рп.	Янталь	ул	Энтузиастов	3	Ремонт фундамента многоквартирного дома Утепление и ремонт фасада Ремонт систем противопожарной автоматики и дымоудаления Ремонт системы теплоснабжения Ремонт крыши Ремонт системы электроснабжения Ремонт системы вентиляции Оказание услуг по проведению строительного контроля Ремонт системы горячего водоснабжения Разработка проектно-сметной документации Ремонт системы водоотведения Ремонт системы холодного водоснабжения					V					
14762	Усть-Кутское муниципальное образование, муниципальный район	Янтальское муниципальное образование	рп.	Янталь	ул	Энтузиастов	4	Ремонт фундамента многоквартирного дома Утепление и ремонт фасада Ремонт систем противопожарной автоматики и дымоудаления Ремонт системы теплоснабжения Ремонт крыши Ремонт системы электроснабжения Ремонт системы вентиляции Оказание услуг по проведению строительного контроля Ремонт системы горячего водоснабжения Разработка проектно-сметной документации Ремонт системы водоотведения Ремонт системы холодного водоснабжения					V					
14763	Усть-Кутское муниципальное образование, муниципальный район	Янтальское муниципальное образование	рп.	Янталь	ул	Энтузиастов	5	Ремонт фундамента многоквартирного дома Утепление и ремонт фасада Ремонт систем противопожарной автоматики и дымоудаления Ремонт системы теплоснабжения Ремонт крыши Ремонт системы электроснабжения Ремонт системы вентиляции Оказание услуг по проведению строительного контроля Ремонт системы горячего водоснабжения Разработка проектно-сметной документации Ремонт системы водоотведения Ремонт системы холодного водоснабжения					V					
14764	Усть-Кутское муниципальное образование, муниципальный район	Янтальское муниципальное образование	рп.	Янталь	ул	Энтузиастов	6	Ремонт системы горячего водоснабжения Ремонт фундамента многоквартирного дома Утепление и ремонт фасада Ремонт систем противопожарной автоматики и дымоудаления Ремонт системы теплоснабжения Ремонт крыши Ремонт системы электроснабжения Ремонт системы вентиляции Оказание услуг по проведению строительного контроля Ремонт подвальных помещений Разработка проектно-сметной документации Ремонт системы водоотведения Ремонт системы холодного водоснабжения				V						
14765	Усть-Кутское муниципальное образование, муниципальный район	Янтальское муниципальное образование	рп.	Янталь	ул	Энтузиастов	8	Ремонт системы горячего водоснабжения Ремонт фундамента многоквартирного дома Утепление и ремонт фасада Ремонт систем противопожарной автоматики и дымоудаления Ремонт системы теплоснабжения Ремонт крыши Ремонт системы электроснабжения Ремонт системы вентиляции Оказание услуг по проведению строительного контроля Ремонт подвальных помещений Разработка проектно-сметной документации Ремонт системы водоотведения Ремонт системы холодного водоснабжения								V		

14766	Усть-Кутское муниципальное образование, муниципальный район	Янтальское муниципальное образование	рп.	Янталь	ул	Энтузиастов	9	Ремонт системы горячего водоснабжения										
								Ремонт фундамента многоквартирного дома										
								Утепление и ремонт фасада										
								Ремонт систем противопожарной автоматики и дымоудаления										
								Ремонт системы теплоснабжения										
								Ремонт крыши										
								Ремонт системы электроснабжения								V		
								Ремонт системы вентиляции										
								Оказание услуг по проведению строительного контроля										
								Ремонт подвальных помещений										
								Разработка проектно-сметной документации										
								Ремонт системы водоотведения										
								Ремонт системы холодного водоснабжения										
14767	Муниципальное образование «Усть-Удинский район»	Усть-Удинское муниципальное образование	рп.	Усть-Уда	ул	50 лет Октября	34а	Ремонт фундамента многоквартирного дома										
								Утепление и ремонт фасада										
								Ремонт систем противопожарной автоматики и дымоудаления										
								Ремонт системы теплоснабжения										
								Ремонт крыши										
								Ремонт системы электроснабжения				V						
								Ремонт системы вентиляции										
								Оказание услуг по проведению строительного контроля										
								Разработка проектно-сметной документации										
								Ремонт системы водоотведения										
								Ремонт системы холодного водоснабжения										
14768	Муниципальное образование «Усть-Удинский район»	Усть-Удинское муниципальное образование	рп.	Усть-Уда	ул	50 лет СССР	3	Ремонт фундамента многоквартирного дома										
								Утепление и ремонт фасада										
								Ремонт систем противопожарной автоматики и дымоудаления										
								Ремонт системы теплоснабжения										
								Ремонт крыши										
								Ремонт системы электроснабжения		V								
								Ремонт системы вентиляции										
								Оказание услуг по проведению строительного контроля										
								Разработка проектно-сметной документации										
								Ремонт системы водоотведения										
								Ремонт системы холодного водоснабжения										
14769	Муниципальное образование «Усть-Удинский район»	Усть-Удинское муниципальное образование	рп.	Усть-Уда	ул	Горького	16	Ремонт фундамента многоквартирного дома										
								Утепление и ремонт фасада										
								Ремонт систем противопожарной автоматики и дымоудаления										
								Ремонт системы теплоснабжения										
								Ремонт крыши										
								Ремонт системы электроснабжения				V						
								Ремонт системы вентиляции										
								Оказание услуг по проведению строительного контроля										
								Разработка проектно-сметной документации										
								Ремонт системы водоотведения										
								Ремонт системы холодного водоснабжения										
14770	Муниципальное образование «Усть-Удинский район»	Усть-Удинское муниципальное образование	рп.	Усть-Уда	ул	Горького	18	Ремонт фундамента многоквартирного дома										
								Утепление и ремонт фасада										
								Ремонт систем противопожарной автоматики и дымоудаления										
								Ремонт системы теплоснабжения										
								Ремонт крыши										
								Ремонт системы электроснабжения			V							
								Ремонт системы вентиляции										
								Оказание услуг по проведению строительного контроля										
								Разработка проектно-сметной документации										
								Ремонт системы водоотведения										
								Ремонт системы холодного водоснабжения										
14771	Муниципальное образование «Усть-Удинский район»	Усть-Удинское муниципальное образование	рп.	Усть-Уда	ул	Мира	22	Ремонт фундамента многоквартирного дома										
								Утепление и ремонт фасада										
								Ремонт систем противопожарной автоматики и дымоудаления										
								Ремонт системы теплоснабжения										
								Ремонт крыши										
								Ремонт системы электроснабжения			V							
								Ремонт системы вентиляции										
								Оказание услуг по проведению строительного контроля										
								Разработка проектно-сметной документации										
								Ремонт системы водоотведения										
								Ремонт системы холодного водоснабжения										
14772	Муниципальное образование «Усть-Удинский район»	Усть-Удинское муниципальное образование	рп.	Усть-Уда	ул	Мира	22А	Ремонт фундамента многоквартирного дома										
								Утепление и ремонт фасада										
								Ремонт систем противопожарной автоматики и дымоудаления										
								Ремонт системы теплоснабжения										
								Ремонт крыши										
								Ремонт системы электроснабжения		V								
								Ремонт системы вентиляции										
								Оказание услуг по проведению строительного контроля										
								Разработка проектно-сметной документации										
								Ремонт системы водоотведения										
								Ремонт системы холодного водоснабжения										
14773	Муниципальное образование «Усть-Удинский район»	Усть-Удинское муниципальное образование	рп.	Усть-Уда	ул	Набережная	23	Ремонт фундамента многоквартирного дома										
								Утепление и ремонт фасада										
								Ремонт систем противопожарной автоматики и дымоудаления										
								Ремонт системы теплоснабжения										
								Ремонт крыши										
								Ремонт системы электроснабжения		V								
								Ремонт системы вентиляции										
								Оказание услуг по проведению строительного контроля										
								Разработка проектно-сметной документации										
								Ремонт системы водоотведения										
								Ремонт системы холодного водоснабжения										
14774	Муниципальное образование «Усть-Удинский район»	Усть-Удинское муниципальное образование	рп.	Усть-Уда	ул	Набережная	23А	Ремонт фундамента многоквартирного дома										
								Утепление и ремонт фасада										
								Ремонт систем противопожарной автоматики и дымоудаления										
								Ремонт системы теплоснабжения										
								Ремонт крыши										
								Ремонт системы электроснабжения			V							
								Ремонт системы вентиляции										
								Оказание услуг по проведению строительного контроля										
								Разработка проектно-сметной документации										
								Ремонт системы водоотведения										
								Ремонт системы холодного водоснабжения										
14775	Муниципальное образование «Усть-Удинский район»	Усть-Удинское муниципальное образование	рп.	Усть-Уда	ул	Свердлова	51	Ремонт фундамента многоквартирного дома										
								Утепление и ремонт фасада										
								Ремонт систем противопожарной автоматики и дымоудаления										
								Ремонт системы теплоснабжения										
								Ремонт крыши										
								Ремонт системы электроснабжения				V						
								Ремонт системы вентиляции										
								Оказание услуг по проведению строительного контроля										
								Ремонт системы горячего водоснабжения										
								Разработка проектно-сметной документации										
								Ремонт системы водоотведения										
								Ремонт системы холодного водоснабжения										

14776	Черемховское районное муниципальное образование	Михайловское муниципальное образование	рп.	Михайловка	кв-л	1-й	1	Ремонт системы горячего водоснабжения Ремонт фундамента многоквартирного дома Утепление и ремонт фасада Ремонт систем противопожарной автоматики и дымоудаления Ремонт системы теплоснабжения Ремонт крыши Ремонт системы электроснабжения Ремонт системы вентиляции Оказание услуг по проведению строительного контроля Ремонт подвальных помещений Разработка проектно-сметной документации Ремонт системы водоотведения Ремонт системы холодного водоснабжения			V							
14777	Черемховское районное муниципальное образование	Михайловское муниципальное образование	рп.	Михайловка	кв-л	1-й	10	Ремонт системы горячего водоснабжения Ремонт фундамента многоквартирного дома Утепление и ремонт фасада Ремонт систем противопожарной автоматики и дымоудаления Ремонт системы теплоснабжения Ремонт крыши Ремонт системы электроснабжения Ремонт системы вентиляции Оказание услуг по проведению строительного контроля Ремонт подвальных помещений Разработка проектно-сметной документации Ремонт системы водоотведения Ремонт системы холодного водоснабжения	V	V								
14778	Черемховское районное муниципальное образование	Михайловское муниципальное образование	рп.	Михайловка	кв-л	1-й	15	Ремонт системы горячего водоснабжения Ремонт фундамента многоквартирного дома Утепление и ремонт фасада Ремонт систем противопожарной автоматики и дымоудаления Ремонт системы теплоснабжения Ремонт крыши Ремонт системы электроснабжения Ремонт системы вентиляции Оказание услуг по проведению строительного контроля Ремонт подвальных помещений Разработка проектно-сметной документации Ремонт системы водоотведения Ремонт системы холодного водоснабжения		V								
14779	Черемховское районное муниципальное образование	Михайловское муниципальное образование	рп.	Михайловка	кв-л	1-й	16	Ремонт системы горячего водоснабжения Ремонт фундамента многоквартирного дома Утепление и ремонт фасада Ремонт систем противопожарной автоматики и дымоудаления Ремонт системы теплоснабжения Ремонт крыши Ремонт системы электроснабжения Ремонт системы вентиляции Оказание услуг по проведению строительного контроля Ремонт подвальных помещений Разработка проектно-сметной документации Ремонт системы водоотведения Ремонт системы холодного водоснабжения		V								
14780	Черемховское районное муниципальное образование	Михайловское муниципальное образование	рп.	Михайловка	кв-л	1-й	17	Ремонт системы горячего водоснабжения Ремонт фундамента многоквартирного дома Утепление и ремонт фасада Ремонт систем противопожарной автоматики и дымоудаления Ремонт системы теплоснабжения Ремонт крыши Ремонт системы электроснабжения Ремонт системы вентиляции Оказание услуг по проведению строительного контроля Ремонт подвальных помещений Разработка проектно-сметной документации Ремонт системы водоотведения Ремонт системы холодного водоснабжения					V					
14781	Черемховское районное муниципальное образование	Михайловское муниципальное образование	рп.	Михайловка	кв-л	1-й	18	Ремонт системы горячего водоснабжения Ремонт фундамента многоквартирного дома Утепление и ремонт фасада Ремонт систем противопожарной автоматики и дымоудаления Ремонт системы теплоснабжения Ремонт крыши Ремонт системы электроснабжения Ремонт системы вентиляции Оказание услуг по проведению строительного контроля Ремонт подвальных помещений Разработка проектно-сметной документации Ремонт системы водоотведения Ремонт системы холодного водоснабжения					V					
14782	Черемховское районное муниципальное образование	Михайловское муниципальное образование	рп.	Михайловка	кв-л	1-й	19	Ремонт системы горячего водоснабжения Ремонт фундамента многоквартирного дома Утепление и ремонт фасада Ремонт систем противопожарной автоматики и дымоудаления Ремонт системы теплоснабжения Ремонт крыши Ремонт системы электроснабжения Ремонт системы вентиляции Оказание услуг по проведению строительного контроля Ремонт подвальных помещений Разработка проектно-сметной документации Ремонт системы водоотведения Ремонт системы холодного водоснабжения				V						
14783	Черемховское районное муниципальное образование	Михайловское муниципальное образование	рп.	Михайловка	кв-л	1-й	1А	Ремонт системы горячего водоснабжения Ремонт фундамента многоквартирного дома Утепление и ремонт фасада Ремонт систем противопожарной автоматики и дымоудаления Ремонт системы теплоснабжения Ремонт крыши Ремонт системы электроснабжения Ремонт системы вентиляции Оказание услуг по проведению строительного контроля Ремонт подвальных помещений Разработка проектно-сметной документации Ремонт системы водоотведения Ремонт системы холодного водоснабжения				V						
14784	Черемховское районное муниципальное образование	Михайловское муниципальное образование	рп.	Михайловка	кв-л	1-й	20	Ремонт системы горячего водоснабжения Ремонт фундамента многоквартирного дома Утепление и ремонт фасада Ремонт систем противопожарной автоматики и дымоудаления Ремонт системы теплоснабжения Ремонт крыши Ремонт системы электроснабжения Ремонт системы вентиляции Оказание услуг по проведению строительного контроля Ремонт подвальных помещений Разработка проектно-сметной документации Ремонт системы водоотведения Ремонт системы холодного водоснабжения						V				

14785	Черемховское районное муниципальное образование	Михайловское муниципальное образование	рп.	Михайловка	кв-л	1-й	26	Ремонт системы горячего водоснабжения Ремонт фундамента многоквартирного дома Утепление и ремонт фасада Ремонт систем противопожарной автоматики и дымоудаления Ремонт системы теплоснабжения Ремонт крыши Ремонт системы электроснабжения Ремонт системы вентиляции Оказание услуг по проведению строительного контроля Ремонт подвальных помещений Разработка проектно-сметной документации Ремонт системы водоотведения Ремонт системы холодного водоснабжения							V			
14786	Черемховское районное муниципальное образование	Михайловское муниципальное образование	рп.	Михайловка	кв-л	1-й	27	Ремонт системы горячего водоснабжения Ремонт фундамента многоквартирного дома Утепление и ремонт фасада Ремонт систем противопожарной автоматики и дымоудаления Ремонт системы теплоснабжения Ремонт крыши Ремонт системы электроснабжения Ремонт системы вентиляции Оказание услуг по проведению строительного контроля Ремонт подвальных помещений Разработка проектно-сметной документации Ремонт системы водоотведения Ремонт системы холодного водоснабжения							V			
14787	Черемховское районное муниципальное образование	Михайловское муниципальное образование	рп.	Михайловка	кв-л	1-й	3	Ремонт системы горячего водоснабжения Ремонт фундамента многоквартирного дома Утепление и ремонт фасада Ремонт систем противопожарной автоматики и дымоудаления Ремонт системы теплоснабжения Ремонт крыши Ремонт системы электроснабжения Ремонт системы вентиляции Оказание услуг по проведению строительного контроля Ремонт подвальных помещений Разработка проектно-сметной документации Ремонт системы водоотведения Ремонт системы холодного водоснабжения		V								
14788	Черемховское районное муниципальное образование	Михайловское муниципальное образование	рп.	Михайловка	кв-л	1-й	3А	Ремонт системы горячего водоснабжения Ремонт фундамента многоквартирного дома Утепление и ремонт фасада Ремонт систем противопожарной автоматики и дымоудаления Ремонт системы теплоснабжения Ремонт крыши Ремонт системы электроснабжения Ремонт системы вентиляции Оказание услуг по проведению строительного контроля Ремонт подвальных помещений Разработка проектно-сметной документации Ремонт системы водоотведения Ремонт системы холодного водоснабжения			V							
14789	Черемховское районное муниципальное образование	Михайловское муниципальное образование	рп.	Михайловка	кв-л	1-й	5	Ремонт системы горячего водоснабжения Ремонт фундамента многоквартирного дома Утепление и ремонт фасада Ремонт систем противопожарной автоматики и дымоудаления Ремонт системы теплоснабжения Ремонт крыши Ремонт системы электроснабжения Ремонт системы вентиляции Оказание услуг по проведению строительного контроля Ремонт подвальных помещений Разработка проектно-сметной документации Ремонт системы водоотведения Ремонт системы холодного водоснабжения		V								
14790	Черемховское районное муниципальное образование	Михайловское муниципальное образование	рп.	Михайловка	кв-л	1-й	5А	Ремонт системы горячего водоснабжения Ремонт фундамента многоквартирного дома Утепление и ремонт фасада Ремонт систем противопожарной автоматики и дымоудаления Ремонт системы теплоснабжения Ремонт крыши Ремонт системы электроснабжения Ремонт системы вентиляции Оказание услуг по проведению строительного контроля Ремонт подвальных помещений Разработка проектно-сметной документации Ремонт системы водоотведения Ремонт системы холодного водоснабжения		V								
14791	Черемховское районное муниципальное образование	Михайловское муниципальное образование	рп.	Михайловка	кв-л	1-й	8	Ремонт системы горячего водоснабжения Ремонт фундамента многоквартирного дома Утепление и ремонт фасада Ремонт систем противопожарной автоматики и дымоудаления Ремонт системы теплоснабжения Ремонт крыши Ремонт системы электроснабжения Ремонт системы вентиляции Оказание услуг по проведению строительного контроля Ремонт подвальных помещений Разработка проектно-сметной документации Ремонт системы водоотведения Ремонт системы холодного водоснабжения			V							
14792	Черемховское районное муниципальное образование	Михайловское муниципальное образование	рп.	Михайловка	кв-л	1-й	9	Ремонт системы горячего водоснабжения Ремонт фундамента многоквартирного дома Утепление и ремонт фасада Ремонт систем противопожарной автоматики и дымоудаления Ремонт системы теплоснабжения Ремонт крыши Ремонт системы электроснабжения Ремонт системы вентиляции Оказание услуг по проведению строительного контроля Ремонт подвальных помещений Разработка проектно-сметной документации Ремонт системы водоотведения Ремонт системы холодного водоснабжения		V								
14793	Черемховское районное муниципальное образование	Михайловское муниципальное образование	рп.	Михайловка	кв-л	2-й	12	Ремонт системы горячего водоснабжения Ремонт фундамента многоквартирного дома Утепление и ремонт фасада Ремонт систем противопожарной автоматики и дымоудаления Ремонт системы теплоснабжения Ремонт крыши Ремонт системы электроснабжения Ремонт системы вентиляции Оказание услуг по проведению строительного контроля Ремонт подвальных помещений Разработка проектно-сметной документации Ремонт системы водоотведения Ремонт системы холодного водоснабжения								V		

14794	Черемховское районное муниципальное образование	Михайловское муниципальное образование	рп.	Михайловка	кв-л	2-й	28	Ремонт системы горячего водоснабжения Ремонт фундамента многоквартирного дома Утепление и ремонт фасада Ремонт систем противопожарной автоматики и дымоудаления Ремонт системы теплоснабжения Ремонт крыши Ремонт системы электроснабжения Ремонт системы вентиляции Оказание услуг по проведению строительного контроля Ремонт подвальных помещений Разработка проектно-сметной документации Ремонт системы водоотведения Ремонт системы холодного водоснабжения				V						
14795	Черемховское районное муниципальное образование	Михайловское муниципальное образование	рп.	Михайловка	кв-л	2-й	29	Ремонт системы горячего водоснабжения Ремонт фундамента многоквартирного дома Утепление и ремонт фасада Ремонт систем противопожарной автоматики и дымоудаления Ремонт системы теплоснабжения Ремонт крыши Ремонт системы электроснабжения Ремонт системы вентиляции Оказание услуг по проведению строительного контроля Ремонт подвальных помещений Разработка проектно-сметной документации Ремонт системы водоотведения Ремонт системы холодного водоснабжения				V						
14796	Черемховское районное муниципальное образование	Михайловское муниципальное образование	рп.	Михайловка	кв-л	2-й	30	Ремонт системы горячего водоснабжения Ремонт фундамента многоквартирного дома Утепление и ремонт фасада Ремонт систем противопожарной автоматики и дымоудаления Ремонт системы теплоснабжения Ремонт крыши Ремонт системы электроснабжения Ремонт системы вентиляции Оказание услуг по проведению строительного контроля Ремонт подвальных помещений Разработка проектно-сметной документации Ремонт системы водоотведения Ремонт системы холодного водоснабжения					V					
14797	Черемховское районное муниципальное образование	Михайловское муниципальное образование	рп.	Михайловка	кв-л	2-й	31	Ремонт системы горячего водоснабжения Ремонт фундамента многоквартирного дома Утепление и ремонт фасада Ремонт систем противопожарной автоматики и дымоудаления Ремонт системы теплоснабжения Ремонт крыши Ремонт системы электроснабжения Ремонт системы вентиляции Оказание услуг по проведению строительного контроля Ремонт подвальных помещений Разработка проектно-сметной документации Ремонт системы водоотведения Ремонт системы холодного водоснабжения							V			
14798	Черемховское районное муниципальное образование	Михайловское муниципальное образование	рп.	Михайловка	кв-л	2-й	32	Ремонт системы горячего водоснабжения Ремонт фундамента многоквартирного дома Утепление и ремонт фасада Ремонт систем противопожарной автоматики и дымоудаления Ремонт системы теплоснабжения Ремонт крыши Ремонт системы электроснабжения Ремонт системы вентиляции Оказание услуг по проведению строительного контроля Ремонт подвальных помещений Разработка проектно-сметной документации Ремонт системы водоотведения Ремонт системы холодного водоснабжения				V						
14799	Черемховское районное муниципальное образование	Михайловское муниципальное образование	рп.	Михайловка	кв-л	2-й	33	Ремонт системы горячего водоснабжения Ремонт фундамента многоквартирного дома Утепление и ремонт фасада Ремонт систем противопожарной автоматики и дымоудаления Ремонт системы теплоснабжения Ремонт крыши Ремонт системы электроснабжения Ремонт системы вентиляции Оказание услуг по проведению строительного контроля Ремонт подвальных помещений Разработка проектно-сметной документации Ремонт системы водоотведения Ремонт системы холодного водоснабжения							V			
14800	Черемховское районное муниципальное образование	Михайловское муниципальное образование	рп.	Михайловка	кв-л	2-й	38	Ремонт системы горячего водоснабжения Ремонт фундамента многоквартирного дома Утепление и ремонт фасада Ремонт систем противопожарной автоматики и дымоудаления Ремонт системы теплоснабжения Ремонт крыши Ремонт системы электроснабжения Ремонт системы вентиляции Оказание услуг по проведению строительного контроля Ремонт подвальных помещений Разработка проектно-сметной документации Ремонт системы водоотведения Ремонт системы холодного водоснабжения					V					
14801	Черемховское районное муниципальное образование	Михайловское муниципальное образование	рп.	Михайловка	кв-л	2-й	39	Ремонт системы горячего водоснабжения Ремонт фундамента многоквартирного дома Утепление и ремонт фасада Ремонт систем противопожарной автоматики и дымоудаления Ремонт системы теплоснабжения Ремонт крыши Ремонт системы электроснабжения Ремонт системы вентиляции Оказание услуг по проведению строительного контроля Ремонт подвальных помещений Разработка проектно-сметной документации Ремонт системы водоотведения Ремонт системы холодного водоснабжения								V		
14802	Черемховское районное муниципальное образование	Михайловское муниципальное образование	рп.	Михайловка	кв-л	2-й	40	Ремонт системы горячего водоснабжения Ремонт фундамента многоквартирного дома Утепление и ремонт фасада Ремонт систем противопожарной автоматики и дымоудаления Ремонт системы теплоснабжения Ремонт крыши Ремонт системы электроснабжения Ремонт системы вентиляции Оказание услуг по проведению строительного контроля Ремонт подвальных помещений Разработка проектно-сметной документации Ремонт системы водоотведения Ремонт системы холодного водоснабжения								V		

14803	Черемховское районное муниципальное образование	Михайловское муниципальное образование	рп.	Михайловка	кв-л	2-й	48	Ремонт системы горячего водоснабжения Ремонт фундамента многоквартирного дома Утепление и ремонт фасада Ремонт систем противопожарной автоматики и дымоудаления Ремонт системы теплоснабжения Ремонт крыши Ремонт системы электроснабжения Ремонт системы вентиляции Оказание услуг по проведению строительного контроля Ремонт подвальных помещений Разработка проектно-сметной документации Ремонт системы водоотведения Ремонт системы холодного водоснабжения						V				
14804	Черемховское районное муниципальное образование	Михайловское муниципальное образование	рп.	Михайловка	кв-л	2-й	58	Ремонт системы горячего водоснабжения Ремонт фундамента многоквартирного дома Утепление и ремонт фасада Ремонт систем противопожарной автоматики и дымоудаления Ремонт системы теплоснабжения Ремонт крыши Ремонт системы электроснабжения Ремонт системы вентиляции Оказание услуг по проведению строительного контроля Ремонт подвальных помещений Разработка проектно-сметной документации Ремонт системы водоотведения Ремонт системы холодного водоснабжения							V			
14805	Черемховское районное муниципальное образование	Михайловское муниципальное образование	рп.	Михайловка	кв-л	2-й	59	Ремонт системы горячего водоснабжения Ремонт фундамента многоквартирного дома Утепление и ремонт фасада Ремонт систем противопожарной автоматики и дымоудаления Ремонт системы теплоснабжения Ремонт крыши Ремонт системы электроснабжения Ремонт системы вентиляции Оказание услуг по проведению строительного контроля Ремонт подвальных помещений Разработка проектно-сметной документации Ремонт системы водоотведения Ремонт системы холодного водоснабжения						V				
14806	Черемховское районное муниципальное образование	Михайловское муниципальное образование	рп.	Михайловка	кв-л	2-й	59А	Ремонт системы горячего водоснабжения Ремонт фундамента многоквартирного дома Утепление и ремонт фасада Ремонт систем противопожарной автоматики и дымоудаления Ремонт системы теплоснабжения Ремонт крыши Ремонт системы электроснабжения Ремонт системы вентиляции Оказание услуг по проведению строительного контроля Ремонт подвальных помещений Разработка проектно-сметной документации Ремонт системы водоотведения Ремонт системы холодного водоснабжения					V					
14807	Черемховское районное муниципальное образование	Михайловское муниципальное образование	рп.	Михайловка	кв-л	2-й	60	Ремонт системы горячего водоснабжения Ремонт фундамента многоквартирного дома Утепление и ремонт фасада Ремонт систем противопожарной автоматики и дымоудаления Ремонт системы теплоснабжения Ремонт крыши Ремонт системы электроснабжения Ремонт системы вентиляции Оказание услуг по проведению строительного контроля Ремонт подвальных помещений Разработка проектно-сметной документации Ремонт системы водоотведения Ремонт системы холодного водоснабжения										V
14808	Черемховское районное муниципальное образование	Михайловское муниципальное образование	рп.	Михайловка	кв-л	3-й	21	Ремонт системы горячего водоснабжения Ремонт фундамента многоквартирного дома Утепление и ремонт фасада Ремонт систем противопожарной автоматики и дымоудаления Ремонт системы теплоснабжения Ремонт крыши Ремонт системы электроснабжения Ремонт системы вентиляции Оказание услуг по проведению строительного контроля Ремонт подвальных помещений Разработка проектно-сметной документации Ремонт системы водоотведения Ремонт системы холодного водоснабжения									V	
14809	Черемховское районное муниципальное образование	Михайловское муниципальное образование	рп.	Михайловка	кв-л	3-й	22	Ремонт системы горячего водоснабжения Ремонт фундамента многоквартирного дома Утепление и ремонт фасада Ремонт систем противопожарной автоматики и дымоудаления Ремонт системы теплоснабжения Ремонт крыши Ремонт системы электроснабжения Ремонт системы вентиляции Оказание услуг по проведению строительного контроля Ремонт подвальных помещений Разработка проектно-сметной документации Ремонт системы водоотведения Ремонт системы холодного водоснабжения									V	
14810	Черемховское районное муниципальное образование	Михайловское муниципальное образование	рп.	Михайловка	кв-л	3-й	23	Ремонт системы горячего водоснабжения Ремонт фундамента многоквартирного дома Утепление и ремонт фасада Ремонт систем противопожарной автоматики и дымоудаления Ремонт системы теплоснабжения Ремонт крыши Ремонт системы электроснабжения Ремонт системы вентиляции Оказание услуг по проведению строительного контроля Ремонт подвальных помещений Разработка проектно-сметной документации Ремонт системы водоотведения Ремонт системы холодного водоснабжения									V	
14811	Черемховское районное муниципальное образование	Михайловское муниципальное образование	рп.	Михайловка	кв-л	3-й	24	Ремонт системы горячего водоснабжения Ремонт фундамента многоквартирного дома Утепление и ремонт фасада Ремонт систем противопожарной автоматики и дымоудаления Ремонт системы теплоснабжения Ремонт крыши Ремонт системы электроснабжения Ремонт системы вентиляции Оказание услуг по проведению строительного контроля Ремонт подвальных помещений Разработка проектно-сметной документации Ремонт системы водоотведения Ремонт системы холодного водоснабжения									V	

14812	Черемховское районное муниципальное образование	Михайловское муниципальное образование	рп.	Михайловка	кв-л	3-й	34	Ремонт системы горячего водоснабжения Ремонт фундамента многоквартирного дома Утепление и ремонт фасада Ремонт систем противопожарной автоматики и дымоудаления Ремонт системы теплоснабжения Ремонт крыши Ремонт системы электроснабжения Ремонт системы вентиляции Оказание услуг по проведению строительного контроля Ремонт подвальных помещений Разработка проектно-сметной документации Ремонт системы водоотведения Ремонт системы холодного водоснабжения										V
14813	Черемховское районное муниципальное образование	Михайловское муниципальное образование	рп.	Михайловка	кв-л	3-й	35	Ремонт системы горячего водоснабжения Ремонт фундамента многоквартирного дома Утепление и ремонт фасада Ремонт систем противопожарной автоматики и дымоудаления Ремонт системы теплоснабжения Ремонт крыши Ремонт системы электроснабжения Ремонт системы вентиляции Оказание услуг по проведению строительного контроля Ремонт подвальных помещений Разработка проектно-сметной документации Ремонт системы водоотведения Ремонт системы холодного водоснабжения										V
14814	Черемховское районное муниципальное образование	Михайловское муниципальное образование	рп.	Михайловка	кв-л	3-й	36	Ремонт системы горячего водоснабжения Ремонт фундамента многоквартирного дома Утепление и ремонт фасада Ремонт систем противопожарной автоматики и дымоудаления Ремонт системы теплоснабжения Ремонт крыши Ремонт системы электроснабжения Ремонт системы вентиляции Оказание услуг по проведению строительного контроля Ремонт подвальных помещений Разработка проектно-сметной документации Ремонт системы водоотведения Ремонт системы холодного водоснабжения										V
14815	Черемховское районное муниципальное образование	Михайловское муниципальное образование	рп.	Михайловка	кв-л	3-й	37	Ремонт системы горячего водоснабжения Ремонт фундамента многоквартирного дома Утепление и ремонт фасада Ремонт систем противопожарной автоматики и дымоудаления Ремонт системы теплоснабжения Ремонт крыши Ремонт системы электроснабжения Ремонт системы вентиляции Оказание услуг по проведению строительного контроля Ремонт подвальных помещений Разработка проектно-сметной документации Ремонт системы водоотведения Ремонт системы холодного водоснабжения										V
14816	Черемховское районное муниципальное образование	Михайловское муниципальное образование	рп.	Михайловка	ул	Вокзальная	12	Ремонт фундамента многоквартирного дома Утепление и ремонт фасада Ремонт систем противопожарной автоматики и дымоудаления Ремонт системы теплоснабжения Ремонт крыши Ремонт системы электроснабжения Ремонт системы вентиляции Оказание услуг по проведению строительного контроля Ремонт системы горячего водоснабжения Разработка проектно-сметной документации Ремонт системы водоотведения Ремонт системы холодного водоснабжения		V								
14817	Черемховское районное муниципальное образование	Михайловское муниципальное образование	рп.	Михайловка	ул	Вокзальная	13	Ремонт фундамента многоквартирного дома Утепление и ремонт фасада Ремонт систем противопожарной автоматики и дымоудаления Ремонт системы теплоснабжения Ремонт крыши Ремонт системы электроснабжения Ремонт системы вентиляции Оказание услуг по проведению строительного контроля Ремонт системы горячего водоснабжения Разработка проектно-сметной документации Ремонт системы водоотведения Ремонт системы холодного водоснабжения		V								
14818	Черемховское районное муниципальное образование	Алехинское муниципальное образование	с.	Алехино	ул	Городская	3	Ремонт системы горячего водоснабжения Ремонт фундамента многоквартирного дома Утепление и ремонт фасада Ремонт систем противопожарной автоматики и дымоудаления Ремонт системы теплоснабжения Ремонт крыши Ремонт системы электроснабжения Ремонт системы вентиляции Оказание услуг по проведению строительного контроля Ремонт подвальных помещений Разработка проектно-сметной документации Ремонт системы водоотведения Ремонт системы холодного водоснабжения			V							
14819	Черемховское районное муниципальное образование	Алехинское муниципальное образование	с.	Алехино	ул	Городская	4	Ремонт системы горячего водоснабжения Ремонт фундамента многоквартирного дома Утепление и ремонт фасада Ремонт систем противопожарной автоматики и дымоудаления Ремонт системы теплоснабжения Ремонт крыши Ремонт системы электроснабжения Ремонт системы вентиляции Оказание услуг по проведению строительного контроля Ремонт подвальных помещений Разработка проектно-сметной документации Ремонт системы водоотведения Ремонт системы холодного водоснабжения						V				
14820	Черемховское районное муниципальное образование	Голуметское муниципальное образование	с.	Голуметь	ул	Кирова	20	Ремонт фундамента многоквартирного дома Утепление и ремонт фасада Ремонт систем противопожарной автоматики и дымоудаления Ремонт системы теплоснабжения Ремонт крыши Ремонт системы электроснабжения Ремонт системы вентиляции Оказание услуг по проведению строительного контроля Разработка проектно-сметной документации Ремонт системы водоотведения Ремонт системы холодного водоснабжения						V				

14821	Черемховское районное муниципальное образование	Михайловское муниципальное образование	рп.	Михайловка	ул	Ленина	25	Ремонт системы горячего водоснабжения Ремонт фундамента многоквартирного дома Утепление и ремонт фасада Ремонт систем противопожарной автоматики и дымоудаления Ремонт системы теплоснабжения Ремонт крыши Ремонт системы электроснабжения Ремонт системы вентиляции Оказание услуг по проведению строительного контроля Ремонт подвальных помещений Разработка проектно-сметной документации Ремонт системы водоотведения Ремонт системы холодного водоснабжения									V	
14822	Черемховское районное муниципальное образование	Михайловское муниципальное образование	рп.	Михайловка	ул	Ленина	25А	Ремонт системы горячего водоснабжения Ремонт фундамента многоквартирного дома Утепление и ремонт фасада Ремонт систем противопожарной автоматики и дымоудаления Ремонт системы теплоснабжения Ремонт крыши Ремонт системы электроснабжения Ремонт системы вентиляции Оказание услуг по проведению строительного контроля Ремонт подвальных помещений Разработка проектно-сметной документации Ремонт системы водоотведения Ремонт системы холодного водоснабжения										V
14823	Черемховское районное муниципальное образование	Парфеновское муниципальное образование	с.	Парфеново	ул	Молодежная	2	Ремонт фундамента многоквартирного дома Утепление и ремонт фасада Ремонт систем противопожарной автоматики и дымоудаления Ремонт системы теплоснабжения Ремонт крыши Ремонт системы электроснабжения Ремонт системы вентиляции Оказание услуг по проведению строительного контроля Разработка проектно-сметной документации Ремонт системы водоотведения Ремонт системы холодного водоснабжения								V		
14824	Черемховское районное муниципальное образование	Михайловское муниципальное образование	рп.	Михайловка	ул	Советская	21	Ремонт фундамента многоквартирного дома Утепление и ремонт фасада Ремонт систем противопожарной автоматики и дымоудаления Ремонт системы теплоснабжения Ремонт крыши Ремонт системы электроснабжения Ремонт системы вентиляции Оказание услуг по проведению строительного контроля Ремонт системы горячего водоснабжения Разработка проектно-сметной документации Ремонт системы водоотведения Ремонт системы холодного водоснабжения								V		
14825	Чунское районное муниципальное образование	Лесогорское муниципальное образование	рп.	Лесогорск	ул	Комсомольская	2	Ремонт системы горячего водоснабжения Ремонт фундамента многоквартирного дома Утепление и ремонт фасада Ремонт систем противопожарной автоматики и дымоудаления Ремонт системы теплоснабжения Ремонт крыши Ремонт системы электроснабжения Ремонт системы вентиляции Оказание услуг по проведению строительного контроля Ремонт подвальных помещений Разработка проектно-сметной документации Ремонт системы водоотведения Ремонт системы холодного водоснабжения								V		
14826	Чунское районное муниципальное образование	Лесогорское муниципальное образование	рп.	Лесогорск	ул	Комсомольская	4	Ремонт системы горячего водоснабжения Ремонт фундамента многоквартирного дома Утепление и ремонт фасада Ремонт систем противопожарной автоматики и дымоудаления Ремонт системы теплоснабжения Ремонт крыши Ремонт системы электроснабжения Ремонт системы вентиляции Оказание услуг по проведению строительного контроля Ремонт подвальных помещений Разработка проектно-сметной документации Ремонт системы водоотведения Ремонт системы холодного водоснабжения				V						
14827	Чунское районное муниципальное образование	Лесогорское муниципальное образование	рп.	Лесогорск	ул	Ленина	1	Ремонт системы горячего водоснабжения Ремонт фундамента многоквартирного дома Утепление и ремонт фасада Ремонт систем противопожарной автоматики и дымоудаления Ремонт системы теплоснабжения Ремонт крыши Ремонт системы электроснабжения Ремонт системы вентиляции Оказание услуг по проведению строительного контроля Ремонт подвальных помещений Разработка проектно-сметной документации Ремонт системы водоотведения Ремонт системы холодного водоснабжения							V			
14828	Чунское районное муниципальное образование	Лесогорское муниципальное образование	рп.	Лесогорск	ул	Ленина	11	Ремонт системы горячего водоснабжения Ремонт фундамента многоквартирного дома Утепление и ремонт фасада Ремонт систем противопожарной автоматики и дымоудаления Ремонт системы теплоснабжения Ремонт крыши Ремонт системы электроснабжения Ремонт системы вентиляции Оказание услуг по проведению строительного контроля Ремонт подвальных помещений Разработка проектно-сметной документации Ремонт системы водоотведения Ремонт системы холодного водоснабжения					V					
14829	Чунское районное муниципальное образование	Лесогорское муниципальное образование	рп.	Лесогорск	ул	Ленина	12	Ремонт системы горячего водоснабжения Ремонт фундамента многоквартирного дома Утепление и ремонт фасада Ремонт систем противопожарной автоматики и дымоудаления Ремонт системы теплоснабжения Ремонт крыши Ремонт системы электроснабжения Ремонт системы вентиляции Оказание услуг по проведению строительного контроля Ремонт подвальных помещений Разработка проектно-сметной документации Ремонт системы водоотведения Ремонт системы холодного водоснабжения								V		

14830	Чунское районное муниципальное образование	Лесогорское муниципальное образование	рп.	Лесогорск	ул	Ленина	13	Ремонт системы горячего водоснабжения Ремонт фундамента многоквартирного дома Утепление и ремонт фасада Ремонт систем противопожарной автоматики и дымоудаления Ремонт системы теплоснабжения Ремонт крыши Ремонт системы электроснабжения Ремонт системы вентиляции Оказание услуг по проведению строительного контроля Ремонт подвальных помещений Разработка проектно-сметной документации Ремонт системы водоотведения Ремонт системы холодного водоснабжения					V					
14831	Чунское районное муниципальное образование	Лесогорское муниципальное образование	рп.	Лесогорск	ул	Ленина	14	Ремонт системы горячего водоснабжения Ремонт фундамента многоквартирного дома Утепление и ремонт фасада Ремонт систем противопожарной автоматики и дымоудаления Ремонт системы теплоснабжения Ремонт крыши Ремонт системы электроснабжения Ремонт системы вентиляции Оказание услуг по проведению строительного контроля Ремонт подвальных помещений Разработка проектно-сметной документации Ремонт системы водоотведения Ремонт системы холодного водоснабжения					V					
14832	Чунское районное муниципальное образование	Лесогорское муниципальное образование	рп.	Лесогорск	ул	Ленина	15	Ремонт системы горячего водоснабжения Ремонт фундамента многоквартирного дома Утепление и ремонт фасада Ремонт систем противопожарной автоматики и дымоудаления Ремонт системы теплоснабжения Ремонт крыши Ремонт системы электроснабжения Ремонт системы вентиляции Оказание услуг по проведению строительного контроля Ремонт подвальных помещений Разработка проектно-сметной документации Ремонт системы водоотведения Ремонт системы холодного водоснабжения					V					
14833	Чунское районное муниципальное образование	Лесогорское муниципальное образование	рп.	Лесогорск	ул	Ленина	16	Ремонт системы горячего водоснабжения Ремонт фундамента многоквартирного дома Утепление и ремонт фасада Ремонт систем противопожарной автоматики и дымоудаления Ремонт системы теплоснабжения Ремонт крыши Ремонт системы электроснабжения Ремонт системы вентиляции Оказание услуг по проведению строительного контроля Ремонт подвальных помещений Разработка проектно-сметной документации Ремонт системы водоотведения Ремонт системы холодного водоснабжения								V		
14834	Чунское районное муниципальное образование	Лесогорское муниципальное образование	рп.	Лесогорск	ул	Ленина	17	Ремонт системы горячего водоснабжения Ремонт фундамента многоквартирного дома Утепление и ремонт фасада Ремонт систем противопожарной автоматики и дымоудаления Ремонт системы теплоснабжения Ремонт крыши Ремонт системы электроснабжения Ремонт системы вентиляции Оказание услуг по проведению строительного контроля Ремонт подвальных помещений Разработка проектно-сметной документации Ремонт системы водоотведения Ремонт системы холодного водоснабжения								V		
14835	Чунское районное муниципальное образование	Лесогорское муниципальное образование	рп.	Лесогорск	ул	Ленина	19	Ремонт системы горячего водоснабжения Ремонт фундамента многоквартирного дома Утепление и ремонт фасада Ремонт систем противопожарной автоматики и дымоудаления Ремонт системы теплоснабжения Ремонт крыши Ремонт системы электроснабжения Ремонт системы вентиляции Оказание услуг по проведению строительного контроля Ремонт подвальных помещений Разработка проектно-сметной документации Ремонт системы водоотведения Ремонт системы холодного водоснабжения		V								
14836	Чунское районное муниципальное образование	Лесогорское муниципальное образование	рп.	Лесогорск	ул	Ленина	21	Ремонт системы горячего водоснабжения Ремонт фундамента многоквартирного дома Утепление и ремонт фасада Ремонт систем противопожарной автоматики и дымоудаления Ремонт системы теплоснабжения Ремонт крыши Ремонт системы электроснабжения Ремонт системы вентиляции Оказание услуг по проведению строительного контроля Ремонт подвальных помещений Разработка проектно-сметной документации Ремонт системы водоотведения Ремонт системы холодного водоснабжения					V					
14837	Чунское районное муниципальное образование	Лесогорское муниципальное образование	рп.	Лесогорск	ул	Ленина	25	Ремонт системы горячего водоснабжения Ремонт фундамента многоквартирного дома Утепление и ремонт фасада Ремонт систем противопожарной автоматики и дымоудаления Ремонт системы теплоснабжения Ремонт крыши Ремонт системы электроснабжения Ремонт системы вентиляции Оказание услуг по проведению строительного контроля Ремонт подвальных помещений Разработка проектно-сметной документации Ремонт системы водоотведения Ремонт системы холодного водоснабжения				V						
14838	Чунское районное муниципальное образование	Лесогорское муниципальное образование	рп.	Лесогорск	ул	Ленина	27	Ремонт системы горячего водоснабжения Ремонт фундамента многоквартирного дома Утепление и ремонт фасада Ремонт систем противопожарной автоматики и дымоудаления Ремонт системы теплоснабжения Ремонт крыши Ремонт системы электроснабжения Ремонт системы вентиляции Оказание услуг по проведению строительного контроля Ремонт подвальных помещений Разработка проектно-сметной документации Ремонт системы водоотведения Ремонт системы холодного водоснабжения		V								

14839	Чунское районное муниципальное образование	Лесогорское муниципальное образование	рп.	Лесогорск	ул	Ленина	29	Ремонт системы горячего водоснабжения Ремонт фундамента многоквартирного дома Утепление и ремонт фасада Ремонт систем противопожарной автоматики и дымоудаления Ремонт системы теплоснабжения Ремонт крыши Ремонт системы электроснабжения Ремонт системы вентиляции Оказание услуг по проведению строительного контроля Ремонт подвальных помещений Разработка проектно-сметной документации Ремонт системы водоотведения Ремонт системы холодного водоснабжения										V
14840	Чунское районное муниципальное образование	Лесогорское муниципальное образование	рп.	Лесогорск	ул	Ленина	29А	Ремонт системы горячего водоснабжения Ремонт фундамента многоквартирного дома Утепление и ремонт фасада Ремонт систем противопожарной автоматики и дымоудаления Ремонт системы теплоснабжения Ремонт крыши Ремонт системы электроснабжения Ремонт системы вентиляции Оказание услуг по проведению строительного контроля Ремонт подвальных помещений Разработка проектно-сметной документации Ремонт системы водоотведения Ремонт системы холодного водоснабжения								V		
14841	Чунское районное муниципальное образование	Лесогорское муниципальное образование	рп.	Лесогорск	ул	Ленина	3	Ремонт системы горячего водоснабжения Ремонт фундамента многоквартирного дома Утепление и ремонт фасада Ремонт систем противопожарной автоматики и дымоудаления Ремонт системы теплоснабжения Ремонт крыши Ремонт системы электроснабжения Ремонт системы вентиляции Оказание услуг по проведению строительного контроля Ремонт подвальных помещений Разработка проектно-сметной документации Ремонт системы водоотведения Ремонт системы холодного водоснабжения								V		
14842	Чунское районное муниципальное образование	Лесогорское муниципальное образование	рп.	Лесогорск	ул	Ленина	5	Ремонт системы горячего водоснабжения Ремонт фундамента многоквартирного дома Утепление и ремонт фасада Ремонт систем противопожарной автоматики и дымоудаления Ремонт системы теплоснабжения Ремонт крыши Ремонт системы электроснабжения Ремонт системы вентиляции Оказание услуг по проведению строительного контроля Ремонт подвальных помещений Разработка проектно-сметной документации Ремонт системы водоотведения Ремонт системы холодного водоснабжения									V	
14843	Чунское районное муниципальное образование	Лесогорское муниципальное образование	рп.	Лесогорск	ул	Ленина	7	Ремонт системы горячего водоснабжения Ремонт фундамента многоквартирного дома Утепление и ремонт фасада Ремонт систем противопожарной автоматики и дымоудаления Ремонт системы теплоснабжения Ремонт крыши Ремонт системы электроснабжения Ремонт системы вентиляции Оказание услуг по проведению строительного контроля Ремонт подвальных помещений Разработка проектно-сметной документации Ремонт системы водоотведения Ремонт системы холодного водоснабжения							V			
14844	Чунское районное муниципальное образование	Лесогорское муниципальное образование	рп.	Лесогорск	ул	Ленина	8	Ремонт системы горячего водоснабжения Ремонт фундамента многоквартирного дома Утепление и ремонт фасада Ремонт систем противопожарной автоматики и дымоудаления Ремонт системы теплоснабжения Ремонт крыши Ремонт системы электроснабжения Ремонт системы вентиляции Оказание услуг по проведению строительного контроля Ремонт подвальных помещений Разработка проектно-сметной документации Ремонт системы водоотведения Ремонт системы холодного водоснабжения							V			
14845	Чунское районное муниципальное образование	Лесогорское муниципальное образование	рп.	Лесогорск	ул	Ленина	9	Ремонт системы горячего водоснабжения Ремонт фундамента многоквартирного дома Утепление и ремонт фасада Ремонт систем противопожарной автоматики и дымоудаления Ремонт системы теплоснабжения Ремонт крыши Ремонт системы электроснабжения Ремонт системы вентиляции Оказание услуг по проведению строительного контроля Ремонт подвальных помещений Разработка проектно-сметной документации Ремонт системы водоотведения Ремонт системы холодного водоснабжения				V						
14846	Чунское районное муниципальное образование	Лесогорское муниципальное образование	рп.	Лесогорск	ул	Шастина	33	Ремонт системы горячего водоснабжения Ремонт фундамента многоквартирного дома Утепление и ремонт фасада Ремонт систем противопожарной автоматики и дымоудаления Ремонт системы теплоснабжения Ремонт крыши Ремонт системы электроснабжения Ремонт системы вентиляции Оказание услуг по проведению строительного контроля Ремонт подвальных помещений Разработка проектно-сметной документации Ремонт системы водоотведения Ремонт системы холодного водоснабжения				V						
14847	Чунское районное муниципальное образование	Лесогорское муниципальное образование	рп.	Лесогорск	ул	Шастина	33А	Ремонт системы горячего водоснабжения Ремонт фундамента многоквартирного дома Утепление и ремонт фасада Ремонт систем противопожарной автоматики и дымоудаления Ремонт системы теплоснабжения Ремонт крыши Ремонт системы электроснабжения Ремонт системы вентиляции Оказание услуг по проведению строительного контроля Ремонт подвальных помещений Разработка проектно-сметной документации Ремонт системы водоотведения Ремонт системы холодного водоснабжения								V		

14848	Чунское районное муниципальное образование	Лесогорское муниципальное образование	рп.	Лесогорск	ул	Шастина	35А	Ремонт системы горячего водоснабжения Ремонт фундамента многоквартирного дома Утепление и ремонт фасада Ремонт систем противопожарной автоматики и дымоудаления Ремонт системы теплоснабжения Ремонт крыши Ремонт системы электроснабжения Ремонт системы вентиляции Оказание услуг по проведению строительного контроля Ремонт подвальных помещений Разработка проектно-сметной документации Ремонт системы водоотведения Ремонт системы холодного водоснабжения							V			
14849	Чунское районное муниципальное образование	Лесогорское муниципальное образование	рп.	Лесогорск	ул	Шастина	37	Ремонт системы горячего водоснабжения Ремонт фундамента многоквартирного дома Утепление и ремонт фасада Ремонт систем противопожарной автоматики и дымоудаления Ремонт системы теплоснабжения Ремонт крыши Ремонт системы электроснабжения Ремонт системы вентиляции Оказание услуг по проведению строительного контроля Ремонт подвальных помещений Разработка проектно-сметной документации Ремонт системы водоотведения Ремонт системы холодного водоснабжения								V		
14850	Чунское районное муниципальное образование	Чунское муниципальное образование	рп.	Чунский	ул	40 лет Победы	11	Ремонт системы горячего водоснабжения Ремонт фундамента многоквартирного дома Утепление и ремонт фасада Ремонт систем противопожарной автоматики и дымоудаления Ремонт системы теплоснабжения Ремонт крыши Ремонт системы электроснабжения Ремонт системы вентиляции Оказание услуг по проведению строительного контроля Ремонт подвальных помещений Разработка проектно-сметной документации Ремонт системы водоотведения Ремонт системы холодного водоснабжения									V	
14851	Чунское районное муниципальное образование	Чунское муниципальное образование	рп.	Чунский	ул	40 лет Победы	3	Ремонт системы горячего водоснабжения Ремонт фундамента многоквартирного дома Утепление и ремонт фасада Ремонт систем противопожарной автоматики и дымоудаления Ремонт системы теплоснабжения Ремонт крыши Ремонт системы электроснабжения Ремонт системы вентиляции Оказание услуг по проведению строительного контроля Ремонт подвальных помещений Разработка проектно-сметной документации Ремонт системы водоотведения Ремонт системы холодного водоснабжения									V	
14852	Чунское районное муниципальное образование	Чунское муниципальное образование	рп.	Чунский	ул	40 лет Победы	5	Ремонт системы горячего водоснабжения Ремонт фундамента многоквартирного дома Утепление и ремонт фасада Ремонт систем противопожарной автоматики и дымоудаления Ремонт системы теплоснабжения Ремонт крыши Ремонт системы электроснабжения Ремонт системы вентиляции Оказание услуг по проведению строительного контроля Ремонт подвальных помещений Разработка проектно-сметной документации Ремонт системы водоотведения Ремонт системы холодного водоснабжения									V	
14853	Чунское районное муниципальное образование	Чунское муниципальное образование	рп.	Чунский	ул	40 лет Победы	7	Ремонт системы горячего водоснабжения Ремонт фундамента многоквартирного дома Утепление и ремонт фасада Ремонт систем противопожарной автоматики и дымоудаления Ремонт системы теплоснабжения Ремонт крыши Ремонт системы электроснабжения Ремонт системы вентиляции Оказание услуг по проведению строительного контроля Ремонт подвальных помещений Разработка проектно-сметной документации Ремонт системы водоотведения Ремонт системы холодного водоснабжения									V	
14854	Чунское районное муниципальное образование	Чунское муниципальное образование	рп.	Чунский	ул	40 лет Победы	9	Ремонт системы горячего водоснабжения Ремонт фундамента многоквартирного дома Утепление и ремонт фасада Ремонт систем противопожарной автоматики и дымоудаления Ремонт системы теплоснабжения Ремонт крыши Ремонт системы электроснабжения Ремонт системы вентиляции Оказание услуг по проведению строительного контроля Ремонт подвальных помещений Разработка проектно-сметной документации Ремонт системы водоотведения Ремонт системы холодного водоснабжения							V			
14855	Чунское районное муниципальное образование	Чунское муниципальное образование	рп.	Чунский	ул	50 лет Октября	1	Ремонт системы горячего водоснабжения Ремонт фундамента многоквартирного дома Утепление и ремонт фасада Ремонт систем противопожарной автоматики и дымоудаления Ремонт системы теплоснабжения Ремонт крыши Ремонт системы электроснабжения Ремонт системы вентиляции Оказание услуг по проведению строительного контроля Ремонт подвальных помещений Разработка проектно-сметной документации Ремонт системы водоотведения Ремонт системы холодного водоснабжения			V							
14856	Чунское районное муниципальное образование	Чунское муниципальное образование	рп.	Чунский	ул	50 лет Октября	10	Ремонт системы горячего водоснабжения Ремонт фундамента многоквартирного дома Утепление и ремонт фасада Ремонт систем противопожарной автоматики и дымоудаления Ремонт системы теплоснабжения Ремонт крыши Ремонт системы электроснабжения Ремонт системы вентиляции Оказание услуг по проведению строительного контроля Ремонт подвальных помещений Разработка проектно-сметной документации Ремонт системы водоотведения Ремонт системы холодного водоснабжения			V							

14857	Чунское районное муниципальное образование	Чунское муниципальное образование	рп.	Чунский	ул	50 лет Октября	102	Ремонт системы горячего водоснабжения Ремонт фундамента многоквартирного дома Утепление и ремонт фасада Ремонт систем противопожарной автоматики и дымоудаления Ремонт системы теплоснабжения Ремонт крыши Ремонт системы электроснабжения Ремонт системы вентиляции Оказание услуг по проведению строительного контроля Ремонт подвальных помещений Разработка проектно-сметной документации Ремонт системы водоотведения Ремонт системы холодного водоснабжения										V
14858	Чунское районное муниципальное образование	Чунское муниципальное образование	рп.	Чунский	ул	50 лет Октября	103	Ремонт системы горячего водоснабжения Ремонт фундамента многоквартирного дома Утепление и ремонт фасада Ремонт систем противопожарной автоматики и дымоудаления Ремонт системы теплоснабжения Ремонт крыши Ремонт системы электроснабжения Ремонт системы вентиляции Оказание услуг по проведению строительного контроля Ремонт подвальных помещений Разработка проектно-сметной документации Ремонт системы водоотведения Ремонт системы холодного водоснабжения										V
14859	Чунское районное муниципальное образование	Чунское муниципальное образование	рп.	Чунский	ул	50 лет Октября	104	Ремонт системы горячего водоснабжения Ремонт фундамента многоквартирного дома Утепление и ремонт фасада Ремонт систем противопожарной автоматики и дымоудаления Ремонт системы теплоснабжения Ремонт крыши Ремонт системы электроснабжения Ремонт системы вентиляции Оказание услуг по проведению строительного контроля Ремонт подвальных помещений Разработка проектно-сметной документации Ремонт системы водоотведения Ремонт системы холодного водоснабжения						V				
14860	Чунское районное муниципальное образование	Чунское муниципальное образование	рп.	Чунский	ул	50 лет Октября	105	Ремонт системы горячего водоснабжения Ремонт фундамента многоквартирного дома Утепление и ремонт фасада Ремонт систем противопожарной автоматики и дымоудаления Ремонт системы теплоснабжения Ремонт крыши Ремонт системы электроснабжения Ремонт системы вентиляции Оказание услуг по проведению строительного контроля Ремонт подвальных помещений Разработка проектно-сметной документации Ремонт системы водоотведения Ремонт системы холодного водоснабжения						V				
14861	Чунское районное муниципальное образование	Чунское муниципальное образование	рп.	Чунский	ул	50 лет Октября	108	Ремонт системы горячего водоснабжения Ремонт фундамента многоквартирного дома Утепление и ремонт фасада Ремонт систем противопожарной автоматики и дымоудаления Ремонт системы теплоснабжения Ремонт крыши Ремонт системы электроснабжения Ремонт системы вентиляции Оказание услуг по проведению строительного контроля Ремонт подвальных помещений Разработка проектно-сметной документации Ремонт системы водоотведения Ремонт системы холодного водоснабжения						V				
14862	Чунское районное муниципальное образование	Чунское муниципальное образование	рп.	Чунский	ул	50 лет Октября	109	Ремонт системы горячего водоснабжения Ремонт фундамента многоквартирного дома Утепление и ремонт фасада Ремонт систем противопожарной автоматики и дымоудаления Ремонт системы теплоснабжения Ремонт крыши Ремонт системы электроснабжения Ремонт системы вентиляции Оказание услуг по проведению строительного контроля Ремонт подвальных помещений Разработка проектно-сметной документации Ремонт системы водоотведения Ремонт системы холодного водоснабжения						V				
14863	Чунское районное муниципальное образование	Чунское муниципальное образование	рп.	Чунский	ул	50 лет Октября	11	Ремонт системы горячего водоснабжения Ремонт фундамента многоквартирного дома Утепление и ремонт фасада Ремонт систем противопожарной автоматики и дымоудаления Ремонт системы теплоснабжения Ремонт крыши Ремонт системы электроснабжения Ремонт системы вентиляции Оказание услуг по проведению строительного контроля Ремонт подвальных помещений Разработка проектно-сметной документации Ремонт системы водоотведения Ремонт системы холодного водоснабжения			V							
14864	Чунское районное муниципальное образование	Чунское муниципальное образование	рп.	Чунский	ул	50 лет Октября	12	Ремонт системы горячего водоснабжения Ремонт фундамента многоквартирного дома Утепление и ремонт фасада Ремонт систем противопожарной автоматики и дымоудаления Ремонт системы теплоснабжения Ремонт крыши Ремонт системы электроснабжения Ремонт системы вентиляции Оказание услуг по проведению строительного контроля Ремонт подвальных помещений Разработка проектно-сметной документации Ремонт системы водоотведения Ремонт системы холодного водоснабжения			V							
14865	Чунское районное муниципальное образование	Чунское муниципальное образование	рп.	Чунский	ул	50 лет Октября	13	Ремонт системы горячего водоснабжения Ремонт фундамента многоквартирного дома Утепление и ремонт фасада Ремонт систем противопожарной автоматики и дымоудаления Ремонт системы теплоснабжения Ремонт крыши Ремонт системы электроснабжения Ремонт системы вентиляции Оказание услуг по проведению строительного контроля Ремонт подвальных помещений Разработка проектно-сметной документации Ремонт системы водоотведения Ремонт системы холодного водоснабжения			V							

14866	Чунское районное муниципальное образование	Чунское муниципальное образование	рп.	Чунский	ул	50 лет Октября	14	Ремонт системы горячего водоснабжения Ремонт фундамента многоквартирного дома Утепление и ремонт фасада Ремонт систем противопожарной автоматики и дымоудаления Ремонт системы теплоснабжения Ремонт крыши Ремонт системы электроснабжения Ремонт системы вентиляции Оказание услуг по проведению строительного контроля Ремонт подвальных помещений Разработка проектно-сметной документации Ремонт системы водоотведения Ремонт системы холодного водоснабжения			V							
14867	Чунское районное муниципальное образование	Чунское муниципальное образование	рп.	Чунский	ул	50 лет Октября	15	Ремонт системы горячего водоснабжения Ремонт фундамента многоквартирного дома Утепление и ремонт фасада Ремонт систем противопожарной автоматики и дымоудаления Ремонт системы теплоснабжения Ремонт крыши Ремонт системы электроснабжения Ремонт системы вентиляции Оказание услуг по проведению строительного контроля Ремонт подвальных помещений Разработка проектно-сметной документации Ремонт системы водоотведения Ремонт системы холодного водоснабжения			V							
14868	Чунское районное муниципальное образование	Чунское муниципальное образование	рп.	Чунский	ул	50 лет Октября	16	Ремонт системы горячего водоснабжения Ремонт фундамента многоквартирного дома Утепление и ремонт фасада Ремонт систем противопожарной автоматики и дымоудаления Ремонт системы теплоснабжения Ремонт крыши Ремонт системы электроснабжения Ремонт системы вентиляции Оказание услуг по проведению строительного контроля Ремонт подвальных помещений Разработка проектно-сметной документации Ремонт системы водоотведения Ремонт системы холодного водоснабжения			V							
14869	Чунское районное муниципальное образование	Чунское муниципальное образование	рп.	Чунский	ул	50 лет Октября	17	Ремонт системы горячего водоснабжения Ремонт фундамента многоквартирного дома Утепление и ремонт фасада Ремонт систем противопожарной автоматики и дымоудаления Ремонт системы теплоснабжения Ремонт крыши Ремонт системы электроснабжения Ремонт системы вентиляции Оказание услуг по проведению строительного контроля Ремонт подвальных помещений Разработка проектно-сметной документации Ремонт системы водоотведения Ремонт системы холодного водоснабжения						V				
14870	Чунское районное муниципальное образование	Чунское муниципальное образование	рп.	Чунский	ул	50 лет Октября	19	Ремонт системы горячего водоснабжения Ремонт фундамента многоквартирного дома Утепление и ремонт фасада Ремонт систем противопожарной автоматики и дымоудаления Ремонт системы теплоснабжения Ремонт крыши Ремонт системы электроснабжения Ремонт системы вентиляции Оказание услуг по проведению строительного контроля Ремонт подвальных помещений Разработка проектно-сметной документации Ремонт системы водоотведения Ремонт системы холодного водоснабжения			V							
14871	Чунское районное муниципальное образование	Чунское муниципальное образование	рп.	Чунский	ул	50 лет Октября	19А	Ремонт системы горячего водоснабжения Ремонт фундамента многоквартирного дома Утепление и ремонт фасада Ремонт систем противопожарной автоматики и дымоудаления Ремонт системы теплоснабжения Ремонт крыши Ремонт системы электроснабжения Ремонт системы вентиляции Оказание услуг по проведению строительного контроля Ремонт подвальных помещений Разработка проектно-сметной документации Ремонт системы водоотведения Ремонт системы холодного водоснабжения							V			
14872	Чунское районное муниципальное образование	Чунское муниципальное образование	рп.	Чунский	ул	50 лет Октября	2	Ремонт системы горячего водоснабжения Ремонт фундамента многоквартирного дома Утепление и ремонт фасада Ремонт систем противопожарной автоматики и дымоудаления Ремонт системы теплоснабжения Ремонт крыши Ремонт системы электроснабжения Ремонт системы вентиляции Оказание услуг по проведению строительного контроля Ремонт подвальных помещений Разработка проектно-сметной документации Ремонт системы водоотведения Ремонт системы холодного водоснабжения			V							
14873	Чунское районное муниципальное образование	Чунское муниципальное образование	рп.	Чунский	ул	50 лет Октября	20	Ремонт системы горячего водоснабжения Ремонт фундамента многоквартирного дома Утепление и ремонт фасада Ремонт систем противопожарной автоматики и дымоудаления Ремонт системы теплоснабжения Ремонт крыши Ремонт системы электроснабжения Ремонт системы вентиляции Оказание услуг по проведению строительного контроля Ремонт подвальных помещений Разработка проектно-сметной документации Ремонт системы водоотведения Ремонт системы холодного водоснабжения						V				
14874	Чунское районное муниципальное образование	Чунское муниципальное образование	рп.	Чунский	ул	50 лет Октября	21	Ремонт системы горячего водоснабжения Ремонт фундамента многоквартирного дома Утепление и ремонт фасада Ремонт систем противопожарной автоматики и дымоудаления Ремонт системы теплоснабжения Ремонт крыши Ремонт системы электроснабжения Ремонт системы вентиляции Оказание услуг по проведению строительного контроля Ремонт подвальных помещений Разработка проектно-сметной документации Ремонт системы водоотведения Ремонт системы холодного водоснабжения			V							

14875	Чунское районное муниципальное образование	Чунское муниципальное образование	рп.	Чунский	ул	50 лет Октября	21А	Ремонт системы горячего водоснабжения Ремонт фундамента многоквартирного дома Утепление и ремонт фасада Ремонт систем противопожарной автоматики и дымоудаления Ремонт системы теплоснабжения Ремонт крыши Ремонт системы электроснабжения Ремонт системы вентиляции Оказание услуг по проведению строительного контроля Ремонт подвальных помещений Разработка проектно-сметной документации Ремонт системы водоотведения Ремонт системы холодного водоснабжения		V								
14876	Чунское районное муниципальное образование	Чунское муниципальное образование	рп.	Чунский	ул	50 лет Октября	22	Ремонт системы горячего водоснабжения Ремонт фундамента многоквартирного дома Утепление и ремонт фасада Ремонт систем противопожарной автоматики и дымоудаления Ремонт системы теплоснабжения Ремонт крыши Ремонт системы электроснабжения Ремонт системы вентиляции Оказание услуг по проведению строительного контроля Ремонт подвальных помещений Разработка проектно-сметной документации Ремонт системы водоотведения Ремонт системы холодного водоснабжения		V								
14877	Чунское районное муниципальное образование	Чунское муниципальное образование	рп.	Чунский	ул	50 лет Октября	24А	Ремонт системы горячего водоснабжения Ремонт фундамента многоквартирного дома Утепление и ремонт фасада Ремонт систем противопожарной автоматики и дымоудаления Ремонт системы теплоснабжения Ремонт крыши Ремонт системы электроснабжения Ремонт системы вентиляции Оказание услуг по проведению строительного контроля Ремонт подвальных помещений Разработка проектно-сметной документации Ремонт системы водоотведения Ремонт системы холодного водоснабжения		V								
14878	Чунское районное муниципальное образование	Чунское муниципальное образование	рп.	Чунский	ул	50 лет Октября	25	Ремонт системы горячего водоснабжения Ремонт фундамента многоквартирного дома Утепление и ремонт фасада Ремонт систем противопожарной автоматики и дымоудаления Ремонт системы теплоснабжения Ремонт крыши Ремонт системы электроснабжения Ремонт системы вентиляции Оказание услуг по проведению строительного контроля Ремонт подвальных помещений Разработка проектно-сметной документации Ремонт системы водоотведения Ремонт системы холодного водоснабжения						V				
14879	Чунское районное муниципальное образование	Чунское муниципальное образование	рп.	Чунский	ул	50 лет Октября	26	Ремонт системы горячего водоснабжения Ремонт фундамента многоквартирного дома Утепление и ремонт фасада Ремонт систем противопожарной автоматики и дымоудаления Ремонт системы теплоснабжения Ремонт крыши Ремонт системы электроснабжения Ремонт системы вентиляции Оказание услуг по проведению строительного контроля Ремонт подвальных помещений Разработка проектно-сметной документации Ремонт системы водоотведения Ремонт системы холодного водоснабжения						V				
14880	Чунское районное муниципальное образование	Чунское муниципальное образование	рп.	Чунский	ул	50 лет Октября	27	Ремонт системы горячего водоснабжения Ремонт фундамента многоквартирного дома Утепление и ремонт фасада Ремонт систем противопожарной автоматики и дымоудаления Ремонт системы теплоснабжения Ремонт крыши Ремонт системы электроснабжения Ремонт системы вентиляции Оказание услуг по проведению строительного контроля Ремонт подвальных помещений Разработка проектно-сметной документации Ремонт системы водоотведения Ремонт системы холодного водоснабжения					V					
14881	Чунское районное муниципальное образование	Чунское муниципальное образование	рп.	Чунский	ул	50 лет Октября	3	Ремонт системы горячего водоснабжения Ремонт фундамента многоквартирного дома Утепление и ремонт фасада Ремонт систем противопожарной автоматики и дымоудаления Ремонт системы теплоснабжения Ремонт крыши Ремонт системы электроснабжения Ремонт системы вентиляции Оказание услуг по проведению строительного контроля Ремонт подвальных помещений Разработка проектно-сметной документации Ремонт системы водоотведения Ремонт системы холодного водоснабжения					V					
14882	Чунское районное муниципальное образование	Чунское муниципальное образование	рп.	Чунский	ул	50 лет Октября	4	Ремонт системы горячего водоснабжения Ремонт фундамента многоквартирного дома Утепление и ремонт фасада Ремонт систем противопожарной автоматики и дымоудаления Ремонт системы теплоснабжения Ремонт крыши Ремонт системы электроснабжения Ремонт системы вентиляции Оказание услуг по проведению строительного контроля Ремонт подвальных помещений Разработка проектно-сметной документации Ремонт системы водоотведения Ремонт системы холодного водоснабжения		V								
14883	Чунское районное муниципальное образование	Чунское муниципальное образование	рп.	Чунский	ул	50 лет Октября	5	Ремонт системы горячего водоснабжения Ремонт фундамента многоквартирного дома Утепление и ремонт фасада Ремонт систем противопожарной автоматики и дымоудаления Ремонт системы теплоснабжения Ремонт крыши Ремонт системы электроснабжения Ремонт системы вентиляции Оказание услуг по проведению строительного контроля Ремонт подвальных помещений Разработка проектно-сметной документации Ремонт системы водоотведения Ремонт системы холодного водоснабжения					V					

14884	Чунское районное муниципальное образование	Чунское муниципальное образование	рп.	Чунский	ул	50 лет Октября	5А	Ремонт системы горячего водоснабжения Ремонт фундамента многоквартирного дома Утепление и ремонт фасада Ремонт систем противопожарной автоматики и дымоудаления Ремонт системы теплоснабжения Ремонт крыши Ремонт системы электроснабжения Ремонт системы вентиляции Оказание услуг по проведению строительного контроля Ремонт подвальных помещений Разработка проектно-сметной документации Ремонт системы водоотведения Ремонт системы холодного водоснабжения						V				
14885	Чунское районное муниципальное образование	Чунское муниципальное образование	рп.	Чунский	ул	50 лет Октября	6	Ремонт системы горячего водоснабжения Ремонт фундамента многоквартирного дома Утепление и ремонт фасада Ремонт систем противопожарной автоматики и дымоудаления Ремонт системы теплоснабжения Ремонт крыши Ремонт системы электроснабжения Ремонт системы вентиляции Оказание услуг по проведению строительного контроля Ремонт подвальных помещений Разработка проектно-сметной документации Ремонт системы водоотведения Ремонт системы холодного водоснабжения					V					
14886	Чунское районное муниципальное образование	Чунское муниципальное образование	рп.	Чунский	ул	50 лет Октября	7	Ремонт системы горячего водоснабжения Ремонт фундамента многоквартирного дома Утепление и ремонт фасада Ремонт систем противопожарной автоматики и дымоудаления Ремонт системы теплоснабжения Ремонт крыши Ремонт системы электроснабжения Ремонт системы вентиляции Оказание услуг по проведению строительного контроля Ремонт подвальных помещений Разработка проектно-сметной документации Ремонт системы водоотведения Ремонт системы холодного водоснабжения		V								
14887	Чунское районное муниципальное образование	Чунское муниципальное образование	рп.	Чунский	ул	50 лет Октября	8	Ремонт системы горячего водоснабжения Ремонт фундамента многоквартирного дома Утепление и ремонт фасада Ремонт систем противопожарной автоматики и дымоудаления Ремонт системы теплоснабжения Ремонт крыши Ремонт системы электроснабжения Ремонт системы вентиляции Оказание услуг по проведению строительного контроля Ремонт подвальных помещений Разработка проектно-сметной документации Ремонт системы водоотведения Ремонт системы холодного водоснабжения		V								
14888	Чунское районное муниципальное образование	Чунское муниципальное образование	рп.	Чунский	ул	50 лет Октября	9	Ремонт системы горячего водоснабжения Ремонт фундамента многоквартирного дома Утепление и ремонт фасада Ремонт систем противопожарной автоматики и дымоудаления Ремонт системы теплоснабжения Ремонт крыши Ремонт системы электроснабжения Ремонт системы вентиляции Оказание услуг по проведению строительного контроля Ремонт подвальных помещений Разработка проектно-сметной документации Ремонт системы водоотведения Ремонт системы холодного водоснабжения			V							
14889	Чунское районное муниципальное образование	Чунское муниципальное образование	рп.	Чунский	ул	Вокзальная	11	Ремонт фундамента многоквартирного дома Утепление и ремонт фасада Ремонт систем противопожарной автоматики и дымоудаления Ремонт системы теплоснабжения Ремонт крыши Ремонт системы электроснабжения Ремонт системы вентиляции Оказание услуг по проведению строительного контроля Разработка проектно-сметной документации									V	
14890	Чунское районное муниципальное образование	Чунское муниципальное образование	рп.	Чунский	ул	Вокзальная	13	Ремонт фундамента многоквартирного дома Утепление и ремонт фасада Ремонт систем противопожарной автоматики и дымоудаления Ремонт системы теплоснабжения Ремонт крыши Ремонт системы электроснабжения Ремонт системы вентиляции Оказание услуг по проведению строительного контроля Разработка проектно-сметной документации									V	
14891	Чунское районное муниципальное образование	Чунское муниципальное образование	рп.	Чунский	ул	Дальняя	13	Ремонт фундамента многоквартирного дома Утепление и ремонт фасада Ремонт систем противопожарной автоматики и дымоудаления Ремонт системы теплоснабжения Ремонт крыши Ремонт системы электроснабжения Ремонт системы вентиляции Оказание услуг по проведению строительного контроля Ремонт системы горячего водоснабжения Разработка проектно-сметной документации Ремонт системы водоотведения Ремонт системы холодного водоснабжения										V
14892	Чунское районное муниципальное образование	Чунское муниципальное образование	рп.	Чунский	ул	Комарова	15	Ремонт системы горячего водоснабжения Ремонт фундамента многоквартирного дома Утепление и ремонт фасада Ремонт систем противопожарной автоматики и дымоудаления Ремонт системы теплоснабжения Ремонт крыши Ремонт системы электроснабжения Ремонт системы вентиляции Оказание услуг по проведению строительного контроля Ремонт подвальных помещений Разработка проектно-сметной документации Ремонт системы водоотведения Ремонт системы холодного водоснабжения							V			
14893	Чунское районное муниципальное образование	Чунское муниципальное образование	рп.	Чунский	ул	Комарова	2	Ремонт системы горячего водоснабжения Ремонт фундамента многоквартирного дома Утепление и ремонт фасада Ремонт систем противопожарной автоматики и дымоудаления Ремонт системы теплоснабжения Ремонт крыши Ремонт системы электроснабжения Ремонт системы вентиляции Оказание услуг по проведению строительного контроля Ремонт подвальных помещений Разработка проектно-сметной документации Ремонт системы водоотведения Ремонт системы холодного водоснабжения				V						

14894	Чунское районное муниципальное образование	Чунское муниципальное образование	рп.	Чунский	ул	Комарова	4	Ремонт системы горячего водоснабжения Ремонт фундамента многоквартирного дома Утепление и ремонт фасада Ремонт систем противопожарной автоматики и дымоудаления Ремонт системы теплоснабжения Ремонт крыши Ремонт системы электроснабжения Ремонт системы вентиляции Оказание услуг по проведению строительного контроля Ремонт подвальных помещений Разработка проектно-сметной документации Ремонт системы водоотведения Ремонт системы холодного водоснабжения				V						
14895	Чунское районное муниципальное образование	Чунское муниципальное образование	рп.	Чунский	ул	Комарова	6	Ремонт системы горячего водоснабжения Ремонт фундамента многоквартирного дома Утепление и ремонт фасада Ремонт систем противопожарной автоматики и дымоудаления Ремонт системы теплоснабжения Ремонт крыши Ремонт системы электроснабжения Ремонт системы вентиляции Оказание услуг по проведению строительного контроля Ремонт подвальных помещений Разработка проектно-сметной документации Ремонт системы водоотведения Ремонт системы холодного водоснабжения									V	
14896	Чунское районное муниципальное образование	Чунское муниципальное образование	рп.	Чунский	ул	Комарова	9	Ремонт фундамента многоквартирного дома Утепление и ремонт фасада Ремонт систем противопожарной автоматики и дымоудаления Ремонт системы теплоснабжения Ремонт крыши Ремонт системы электроснабжения Ремонт системы вентиляции Оказание услуг по проведению строительного контроля Ремонт системы горячего водоснабжения Разработка проектно-сметной документации Ремонт системы водоотведения Ремонт системы холодного водоснабжения							V			
14897	Чунское районное муниципальное образование	Чунское муниципальное образование	рп.	Чунский	ул	Ленина	1	Ремонт системы горячего водоснабжения Ремонт фундамента многоквартирного дома Утепление и ремонт фасада Ремонт систем противопожарной автоматики и дымоудаления Ремонт системы теплоснабжения Ремонт крыши Ремонт системы электроснабжения Ремонт системы вентиляции Оказание услуг по проведению строительного контроля Ремонт подвальных помещений Разработка проектно-сметной документации Ремонт системы водоотведения Ремонт системы холодного водоснабжения							V			
14898	Чунское районное муниципальное образование	Чунское муниципальное образование	рп.	Чунский	ул	Ленина	5	Ремонт системы горячего водоснабжения Ремонт фундамента многоквартирного дома Утепление и ремонт фасада Ремонт систем противопожарной автоматики и дымоудаления Ремонт системы теплоснабжения Ремонт крыши Ремонт системы электроснабжения Ремонт системы вентиляции Оказание услуг по проведению строительного контроля Ремонт подвальных помещений Разработка проектно-сметной документации Ремонт системы водоотведения Ремонт системы холодного водоснабжения										V
14899	Чунское районное муниципальное образование	Чунское муниципальное образование	рп.	Чунский	ул	Ленина	53	Ремонт фундамента многоквартирного дома Утепление и ремонт фасада Ремонт систем противопожарной автоматики и дымоудаления Ремонт системы теплоснабжения Ремонт крыши Ремонт системы электроснабжения Ремонт системы вентиляции Оказание услуг по проведению строительного контроля Ремонт системы горячего водоснабжения Разработка проектно-сметной документации Ремонт системы водоотведения Ремонт системы холодного водоснабжения										V
14900	Чунское районное муниципальное образование	Чунское муниципальное образование	рп.	Чунский	ул	Ленина	60	Ремонт системы горячего водоснабжения Ремонт фундамента многоквартирного дома Утепление и ремонт фасада Ремонт систем противопожарной автоматики и дымоудаления Ремонт системы теплоснабжения Ремонт крыши Ремонт системы электроснабжения Ремонт системы вентиляции Оказание услуг по проведению строительного контроля Ремонт подвальных помещений Разработка проектно-сметной документации Ремонт системы водоотведения Ремонт системы холодного водоснабжения							V			
14901	Чунское районное муниципальное образование	Чунское муниципальное образование	рп.	Чунский	ул	Ленина	73	Ремонт системы горячего водоснабжения Ремонт фундамента многоквартирного дома Утепление и ремонт фасада Ремонт систем противопожарной автоматики и дымоудаления Ремонт системы теплоснабжения Ремонт крыши Ремонт системы электроснабжения Ремонт системы вентиляции Оказание услуг по проведению строительного контроля Ремонт подвальных помещений Разработка проектно-сметной документации Ремонт системы водоотведения Ремонт системы холодного водоснабжения						V				
14902	Чунское районное муниципальное образование	Чунское муниципальное образование	рп.	Чунский	ул	Ленина	75	Ремонт системы горячего водоснабжения Ремонт фундамента многоквартирного дома Утепление и ремонт фасада Ремонт систем противопожарной автоматики и дымоудаления Ремонт системы теплоснабжения Ремонт крыши Ремонт системы электроснабжения Ремонт системы вентиляции Оказание услуг по проведению строительного контроля Ремонт подвальных помещений Разработка проектно-сметной документации Ремонт системы водоотведения Ремонт системы холодного водоснабжения						V				

14903	Чунское районное муниципальное образование	Чунское муниципальное образование	рп.	Чунский	ул	Ленина	77	Ремонт системы горячего водоснабжения Ремонт фундамента многоквартирного дома Утепление и ремонт фасада Ремонт систем противопожарной автоматики и дымоудаления Ремонт системы теплоснабжения Ремонт крыши Ремонт системы электроснабжения Ремонт системы вентиляции Оказание услуг по проведению строительного контроля Ремонт подвальных помещений Разработка проектно-сметной документации Ремонт системы водоотведения Ремонт системы холодного водоснабжения								V		
14904	Чунское районное муниципальное образование	Чунское муниципальное образование	рп.	Чунский	ул	Луначарского	22	Ремонт фундамента многоквартирного дома Утепление и ремонт фасада Ремонт систем противопожарной автоматики и дымоудаления Ремонт системы теплоснабжения Ремонт крыши Ремонт системы электроснабжения Ремонт системы вентиляции Оказание услуг по проведению строительного контроля Ремонт системы горячего водоснабжения Разработка проектно-сметной документации Ремонт системы водоотведения Ремонт системы холодного водоснабжения					V					
14905	Чунское районное муниципальное образование	Чунское муниципальное образование	рп.	Чунский	ул	Луначарского	24	Ремонт фундамента многоквартирного дома Утепление и ремонт фасада Ремонт систем противопожарной автоматики и дымоудаления Ремонт системы теплоснабжения Ремонт крыши Ремонт системы электроснабжения Ремонт системы вентиляции Оказание услуг по проведению строительного контроля Ремонт системы горячего водоснабжения Разработка проектно-сметной документации Ремонт системы водоотведения Ремонт системы холодного водоснабжения										V
14906	Чунское районное муниципальное образование	Чунское муниципальное образование	рп.	Чунский	ул	Мира	12	Ремонт фундамента многоквартирного дома Утепление и ремонт фасада Ремонт систем противопожарной автоматики и дымоудаления Ремонт крыши Ремонт системы электроснабжения Ремонт системы вентиляции Оказание услуг по проведению строительного контроля Разработка проектно-сметной документации									V	
14907	Чунское районное муниципальное образование	Чунское муниципальное образование	рп.	Чунский	ул	Мира	30	Ремонт системы горячего водоснабжения Ремонт фундамента многоквартирного дома Утепление и ремонт фасада Ремонт систем противопожарной автоматики и дымоудаления Ремонт системы теплоснабжения Ремонт крыши Ремонт системы электроснабжения Ремонт системы вентиляции Оказание услуг по проведению строительного контроля Ремонт подвальных помещений Разработка проектно-сметной документации Ремонт системы водоотведения Ремонт системы холодного водоснабжения		V								
14908	Чунское районное муниципальное образование	Чунское муниципальное образование	рп.	Чунский	ул	Мира	32	Ремонт системы горячего водоснабжения Ремонт фундамента многоквартирного дома Утепление и ремонт фасада Ремонт систем противопожарной автоматики и дымоудаления Ремонт системы теплоснабжения Ремонт крыши Ремонт системы электроснабжения Ремонт системы вентиляции Оказание услуг по проведению строительного контроля Ремонт подвальных помещений Разработка проектно-сметной документации Ремонт системы водоотведения Ремонт системы холодного водоснабжения		V								
14909	Чунское районное муниципальное образование	Чунское муниципальное образование	рп.	Чунский	ул	Мира	34	Ремонт системы горячего водоснабжения Ремонт фундамента многоквартирного дома Утепление и ремонт фасада Ремонт систем противопожарной автоматики и дымоудаления Ремонт системы теплоснабжения Ремонт крыши Ремонт системы электроснабжения Ремонт системы вентиляции Оказание услуг по проведению строительного контроля Ремонт подвальных помещений Разработка проектно-сметной документации Ремонт системы водоотведения Ремонт системы холодного водоснабжения		V								
14910	Чунское районное муниципальное образование	Чунское муниципальное образование	рп.	Чунский	ул	Мира	36	Ремонт системы горячего водоснабжения Ремонт фундамента многоквартирного дома Утепление и ремонт фасада Ремонт систем противопожарной автоматики и дымоудаления Ремонт системы теплоснабжения Ремонт крыши Ремонт системы электроснабжения Ремонт системы вентиляции Оказание услуг по проведению строительного контроля Ремонт подвальных помещений Разработка проектно-сметной документации Ремонт системы водоотведения Ремонт системы холодного водоснабжения		V								
14911	Чунское районное муниципальное образование	Чунское муниципальное образование	рп.	Чунский	ул	Октябрьская	1	Ремонт фундамента многоквартирного дома Утепление и ремонт фасада Ремонт систем противопожарной автоматики и дымоудаления Ремонт системы теплоснабжения Ремонт крыши Ремонт системы электроснабжения Ремонт системы вентиляции Оказание услуг по проведению строительного контроля Ремонт системы горячего водоснабжения Разработка проектно-сметной документации Ремонт системы водоотведения Ремонт системы холодного водоснабжения										V
14912	Чунское районное муниципальное образование	Чунское муниципальное образование	рп.	Чунский	ул	Парковая	1	Ремонт системы горячего водоснабжения Ремонт фундамента многоквартирного дома Утепление и ремонт фасада Ремонт систем противопожарной автоматики и дымоудаления Ремонт системы теплоснабжения Ремонт крыши Ремонт системы электроснабжения Ремонт системы вентиляции Оказание услуг по проведению строительного контроля Ремонт подвальных помещений Разработка проектно-сметной документации Ремонт системы водоотведения Ремонт системы холодного водоснабжения									V	

14913	Чунское районное муниципальное образование	Чунское муниципальное образование	рп.	Чунский	ул	Парковая	3	Ремонт системы горячего водоснабжения Ремонт фундамента многоквартирного дома Утепление и ремонт фасада Ремонт систем противопожарной автоматики и дымоудаления Ремонт системы теплоснабжения Ремонт крыши Ремонт системы электроснабжения Ремонт системы вентиляции Оказание услуг по проведению строительного контроля Ремонт подвальных помещений Разработка проектно-сметной документации Ремонт системы водоотведения Ремонт системы холодного водоснабжения									V	
14914	Чунское районное муниципальное образование	Чунское муниципальное образование	рп.	Чунский	ул	Парковая	5	Ремонт системы горячего водоснабжения Ремонт фундамента многоквартирного дома Утепление и ремонт фасада Ремонт систем противопожарной автоматики и дымоудаления Ремонт системы теплоснабжения Ремонт крыши Ремонт системы электроснабжения Ремонт системы вентиляции Оказание услуг по проведению строительного контроля Ремонт подвальных помещений Разработка проектно-сметной документации Ремонт системы водоотведения Ремонт системы холодного водоснабжения										V
14915	Чунское районное муниципальное образование	Чунское муниципальное образование	рп.	Чунский	ул	Свердлова	14	Ремонт фундамента многоквартирного дома Утепление и ремонт фасада Ремонт систем противопожарной автоматики и дымоудаления Ремонт системы теплоснабжения Ремонт крыши Ремонт системы электроснабжения Ремонт системы вентиляции Оказание услуг по проведению строительного контроля Разработка проектно-сметной документации Ремонт системы водоотведения Ремонт системы холодного водоснабжения				V						
14916	Чунское районное муниципальное образование	Чунское муниципальное образование	рп.	Чунский	ул	Свердлова	5	Ремонт фундамента многоквартирного дома Утепление и ремонт фасада Ремонт систем противопожарной автоматики и дымоудаления Ремонт системы теплоснабжения Ремонт крыши Ремонт системы электроснабжения Ремонт системы вентиляции Оказание услуг по проведению строительного контроля Разработка проектно-сметной документации Ремонт системы водоотведения Ремонт системы холодного водоснабжения				V						
14917	Чунское районное муниципальное образование	Чунское муниципальное образование	рп.	Чунский	ул	Свердлова	6	Ремонт фундамента многоквартирного дома Утепление и ремонт фасада Ремонт систем противопожарной автоматики и дымоудаления Ремонт системы теплоснабжения Ремонт крыши Ремонт системы электроснабжения Ремонт системы вентиляции Оказание услуг по проведению строительного контроля Разработка проектно-сметной документации Ремонт системы водоотведения Ремонт системы холодного водоснабжения				V						
14918	Чунское районное муниципальное образование	Чунское муниципальное образование	рп.	Чунский	ул	Свердлова	7	Ремонт фундамента многоквартирного дома Утепление и ремонт фасада Ремонт систем противопожарной автоматики и дымоудаления Ремонт системы теплоснабжения Ремонт крыши Ремонт системы электроснабжения Ремонт системы вентиляции Оказание услуг по проведению строительного контроля Разработка проектно-сметной документации Ремонт системы водоотведения Ремонт системы холодного водоснабжения				V						
14919	Чунское районное муниципальное образование	Чунское муниципальное образование	рп.	Чунский	ул	Свердлова	8	Ремонт фундамента многоквартирного дома Утепление и ремонт фасада Ремонт систем противопожарной автоматики и дымоудаления Ремонт системы теплоснабжения Ремонт крыши Ремонт системы электроснабжения Ремонт системы вентиляции Оказание услуг по проведению строительного контроля Разработка проектно-сметной документации Ремонт системы водоотведения Ремонт системы холодного водоснабжения				V						
14920	Чунское районное муниципальное образование	Чунское муниципальное образование	рп.	Чунский	ул	Свердлова	9	Ремонт фундамента многоквартирного дома Утепление и ремонт фасада Ремонт систем противопожарной автоматики и дымоудаления Ремонт системы теплоснабжения Ремонт крыши Ремонт системы электроснабжения Ремонт системы вентиляции Оказание услуг по проведению строительного контроля Разработка проектно-сметной документации Ремонт системы водоотведения Ремонт системы холодного водоснабжения				V						
14921	Чунское районное муниципальное образование	Чунское муниципальное образование	рп.	Чунский	мкр	Северный	1	Ремонт системы горячего водоснабжения Ремонт фундамента многоквартирного дома Утепление и ремонт фасада Ремонт систем противопожарной автоматики и дымоудаления Ремонт системы теплоснабжения Ремонт крыши Ремонт системы электроснабжения Ремонт системы вентиляции Оказание услуг по проведению строительного контроля Ремонт подвальных помещений Разработка проектно-сметной документации Ремонт системы водоотведения Ремонт системы холодного водоснабжения								V		
14922	Чунское районное муниципальное образование	Чунское муниципальное образование	рп.	Чунский	мкр	Северный	2	Ремонт системы горячего водоснабжения Ремонт фундамента многоквартирного дома Утепление и ремонт фасада Ремонт систем противопожарной автоматики и дымоудаления Ремонт системы теплоснабжения Ремонт крыши Ремонт системы электроснабжения Ремонт системы вентиляции Оказание услуг по проведению строительного контроля Ремонт подвальных помещений Разработка проектно-сметной документации Ремонт системы водоотведения Ремонт системы холодного водоснабжения								V		

14923	Чунское районное муниципальное образование	Чунское муниципальное образование	рп.	Чунский	мкр	Северный	3	Ремонт системы горячего водоснабжения Ремонт фундамента многоквартирного дома Утепление и ремонт фасада Ремонт систем противопожарной автоматики и дымоудаления Ремонт системы теплоснабжения Ремонт крыши Ремонт системы электроснабжения Ремонт системы вентиляции Оказание услуг по проведению строительного контроля Ремонт подвальных помещений Разработка проектно-сметной документации Ремонт системы водоотведения Ремонт системы холодного водоснабжения								V		
14924	Чунское районное муниципальное образование	Чунское муниципальное образование	рп.	Чунский	мкр	Северный	4	Ремонт системы горячего водоснабжения Ремонт фундамента многоквартирного дома Утепление и ремонт фасада Ремонт систем противопожарной автоматики и дымоудаления Ремонт системы теплоснабжения Ремонт крыши Ремонт системы электроснабжения Ремонт системы вентиляции Оказание услуг по проведению строительного контроля Ремонт подвальных помещений Разработка проектно-сметной документации Ремонт системы водоотведения Ремонт системы холодного водоснабжения									V	
14925	Чунское районное муниципальное образование	Чунское муниципальное образование	рп.	Чунский	мкр	Северный	5	Ремонт системы горячего водоснабжения Ремонт фундамента многоквартирного дома Утепление и ремонт фасада Ремонт систем противопожарной автоматики и дымоудаления Ремонт системы теплоснабжения Ремонт крыши Ремонт системы электроснабжения Ремонт системы вентиляции Оказание услуг по проведению строительного контроля Ремонт подвальных помещений Разработка проектно-сметной документации Ремонт системы водоотведения Ремонт системы холодного водоснабжения										V
14926	Чунское районное муниципальное образование	Чунское муниципальное образование	рп.	Чунский	пер	Транспортный	5	Ремонт фундамента многоквартирного дома Утепление и ремонт фасада Ремонт систем противопожарной автоматики и дымоудаления Ремонт системы теплоснабжения Ремонт крыши Ремонт системы электроснабжения Ремонт системы вентиляции Оказание услуг по проведению строительного контроля Ремонт системы горячего водоснабжения Разработка проектно-сметной документации Ремонт системы водоотведения Ремонт системы холодного водоснабжения										V
14927	Чунское районное муниципальное образование	Чунское муниципальное образование	рп.	Чунский	ул	Фрунзе	2	Ремонт системы горячего водоснабжения Ремонт фундамента многоквартирного дома Утепление и ремонт фасада Ремонт систем противопожарной автоматики и дымоудаления Ремонт системы теплоснабжения Ремонт крыши Ремонт системы электроснабжения Ремонт системы вентиляции Оказание услуг по проведению строительного контроля Ремонт подвальных помещений Разработка проектно-сметной документации Ремонт системы водоотведения Ремонт системы холодного водоснабжения							V			
14928	Чунское районное муниципальное образование	Чунское муниципальное образование	рп.	Чунский	ул	Фрунзе	4	Ремонт системы горячего водоснабжения Ремонт фундамента многоквартирного дома Утепление и ремонт фасада Ремонт систем противопожарной автоматики и дымоудаления Ремонт системы теплоснабжения Ремонт крыши Ремонт системы электроснабжения Ремонт системы вентиляции Оказание услуг по проведению строительного контроля Ремонт подвальных помещений Разработка проектно-сметной документации Ремонт системы водоотведения Ремонт системы холодного водоснабжения	V									
14929	Чунское районное муниципальное образование	Чунское муниципальное образование	рп.	Чунский	ул	Фрунзе	6	Ремонт системы горячего водоснабжения Ремонт фундамента многоквартирного дома Утепление и ремонт фасада Ремонт систем противопожарной автоматики и дымоудаления Ремонт системы теплоснабжения Ремонт крыши Ремонт системы электроснабжения Ремонт системы вентиляции Оказание услуг по проведению строительного контроля Ремонт подвальных помещений Разработка проектно-сметной документации Ремонт системы водоотведения Ремонт системы холодного водоснабжения					V					
14930	Чунское районное муниципальное образование	Чунское муниципальное образование	рп.	Чунский	ул	Фрунзе	8	Ремонт системы горячего водоснабжения Ремонт фундамента многоквартирного дома Утепление и ремонт фасада Ремонт систем противопожарной автоматики и дымоудаления Ремонт системы теплоснабжения Ремонт крыши Ремонт системы электроснабжения Ремонт системы вентиляции Оказание услуг по проведению строительного контроля Ремонт подвальных помещений Разработка проектно-сметной документации Ремонт системы водоотведения Ремонт системы холодного водоснабжения					V					
14931	Чунское районное муниципальное образование	Чунское муниципальное образование	рп.	Чунский	ул	Щорса	3	Ремонт системы горячего водоснабжения Ремонт фундамента многоквартирного дома Утепление и ремонт фасада Ремонт систем противопожарной автоматики и дымоудаления Ремонт системы теплоснабжения Ремонт крыши Ремонт системы электроснабжения Ремонт системы вентиляции Оказание услуг по проведению строительного контроля Ремонт подвальных помещений Разработка проектно-сметной документации Ремонт системы водоотведения Ремонт системы холодного водоснабжения										V

14932	Шелеховский муниципальный район	Баклашинское муниципальное образование	с.	Баклаши	ул	8 Марта	3	Ремонт фундамента многоквартирного дома Утепление и ремонт фасада Ремонт систем противопожарной автоматики и дымоудаления Ремонт системы теплоснабжения Ремонт крыши Ремонт системы электроснабжения Ремонт системы вентиляции Оказание услуг по проведению строительного контроля Разработка проектно-сметной документации							V			
14933	Шелеховский муниципальный район	Баклашинское муниципальное образование	с.	Баклаши	ул	8 Марта	4	Ремонт фундамента многоквартирного дома Утепление и ремонт фасада Ремонт систем противопожарной автоматики и дымоудаления Ремонт системы теплоснабжения Ремонт крыши Ремонт системы электроснабжения Ремонт системы вентиляции Оказание услуг по проведению строительного контроля Разработка проектно-сметной документации						V				
14934	Шелеховский муниципальный район	Баклашинское муниципальное образование	с.	Баклаши	ул	Ангарская	102	Ремонт фундамента многоквартирного дома Утепление и ремонт фасада Ремонт систем противопожарной автоматики и дымоудаления Ремонт системы теплоснабжения Ремонт крыши Ремонт системы электроснабжения Ремонт системы вентиляции Оказание услуг по проведению строительного контроля Разработка проектно-сметной документации Ремонт системы водоотведения Ремонт системы холодного водоснабжения						V				
14935	Шелеховский муниципальный район	Баклашинское муниципальное образование	с.	Баклаши	ул	Ангарская	102А	Ремонт фундамента многоквартирного дома Утепление и ремонт фасада Ремонт систем противопожарной автоматики и дымоудаления Ремонт системы теплоснабжения Ремонт крыши Ремонт системы электроснабжения Ремонт системы вентиляции Оказание услуг по проведению строительного контроля Разработка проектно-сметной документации Ремонт системы водоотведения Ремонт системы холодного водоснабжения						V				
14936	Шелеховский муниципальный район	Подкаменское муниципальное образование	п.	Подкаменная	ул	Вокзальная	7А	Ремонт фундамента многоквартирного дома Утепление и ремонт фасада Ремонт систем противопожарной автоматики и дымоудаления Ремонт системы теплоснабжения Ремонт крыши Ремонт системы электроснабжения Ремонт системы вентиляции Оказание услуг по проведению строительного контроля Ремонт системы горячего водоснабжения Разработка проектно-сметной документации Ремонт системы водоотведения Ремонт системы холодного водоснабжения					V					
14937	Шелеховский муниципальный район	Подкаменское муниципальное образование	п.	Подкаменная	ул	Железнодорожная	1	Ремонт фундамента многоквартирного дома Утепление и ремонт фасада Ремонт систем противопожарной автоматики и дымоудаления Ремонт системы теплоснабжения Ремонт крыши Ремонт системы электроснабжения Ремонт системы вентиляции Оказание услуг по проведению строительного контроля Разработка проектно-сметной документации Ремонт системы водоотведения Ремонт системы холодного водоснабжения								V		
14938	Шелеховский муниципальный район	Подкаменское муниципальное образование	п.	Подкаменная	ул	Железнодорожная	1А	Ремонт фундамента многоквартирного дома Утепление и ремонт фасада Ремонт систем противопожарной автоматики и дымоудаления Ремонт системы теплоснабжения Ремонт крыши Ремонт системы электроснабжения Ремонт системы вентиляции Оказание услуг по проведению строительного контроля Разработка проектно-сметной документации Ремонт системы водоотведения Ремонт системы холодного водоснабжения								V		
14939	Шелеховский муниципальный район	Подкаменское муниципальное образование	п.	Подкаменная	ул	Железнодорожная	27	Ремонт фундамента многоквартирного дома Утепление и ремонт фасада Ремонт систем противопожарной автоматики и дымоудаления Ремонт системы теплоснабжения Ремонт крыши Ремонт системы электроснабжения Ремонт системы вентиляции Оказание услуг по проведению строительного контроля Ремонт системы горячего водоснабжения Разработка проектно-сметной документации Ремонт системы водоотведения Ремонт системы холодного водоснабжения									V	
14940	Шелеховский муниципальный район	Подкаменское муниципальное образование	п.	Подкаменная	ул	Железнодорожная	33	Ремонт фундамента многоквартирного дома Утепление и ремонт фасада Ремонт систем противопожарной автоматики и дымоудаления Ремонт системы теплоснабжения Ремонт крыши Ремонт системы электроснабжения Ремонт системы вентиляции Оказание услуг по проведению строительного контроля Разработка проектно-сметной документации						V				
14941	Шелеховский муниципальный район	Подкаменское муниципальное образование	п.	Подкаменная	ул	Железнодорожная	5	Ремонт фундамента многоквартирного дома Утепление и ремонт фасада Ремонт систем противопожарной автоматики и дымоудаления Ремонт системы теплоснабжения Ремонт крыши Ремонт системы электроснабжения Ремонт системы вентиляции Оказание услуг по проведению строительного контроля Разработка проектно-сметной документации Ремонт системы водоотведения Ремонт системы холодного водоснабжения						V				
14942	Шелеховский муниципальный район	Подкаменское муниципальное образование	п.	Подкаменная	ул	Железнодорожная	7	Ремонт фундамента многоквартирного дома Утепление и ремонт фасада Ремонт систем противопожарной автоматики и дымоудаления Ремонт системы теплоснабжения Ремонт крыши Ремонт системы электроснабжения Ремонт системы вентиляции Оказание услуг по проведению строительного контроля Разработка проектно-сметной документации Ремонт системы водоотведения Ремонт системы холодного водоснабжения						V				

14943	Шелеховский муниципальный район	Большелугское муниципальное образование	рп.	Большой Луг	ул	2-я Железнодорожная	6	Ремонт фундамента многоквартирного дома										
								Утепление и ремонт фасада										
								Ремонт систем противопожарной автоматики и дымоудаления										
								Ремонт системы теплоснабжения										
								Ремонт крыши										
								Ремонт системы электроснабжения								V		
								Ремонт системы вентиляции										
								Оказание услуг по проведению строительного контроля										
								Разработка проектно-сметной документации										
								Ремонт системы водоотведения										
								Ремонт системы холодного водоснабжения										
14944	Шелеховский муниципальный район	Большелугское муниципальное образование	рп.	Большой Луг	ул	2-я Железнодорожная	8	Ремонт фундамента многоквартирного дома										
								Утепление и ремонт фасада										
								Ремонт систем противопожарной автоматики и дымоудаления										
								Ремонт системы теплоснабжения										
								Ремонт крыши							V			
								Ремонт системы электроснабжения										
								Ремонт системы вентиляции										
								Оказание услуг по проведению строительного контроля										
								Разработка проектно-сметной документации										
14945	Шелеховский муниципальный район	Большелугское муниципальное образование	рп.	Большой Луг	ул	Ленинская	23	Ремонт фундамента многоквартирного дома										
								Утепление и ремонт фасада										
								Ремонт систем противопожарной автоматики и дымоудаления										
								Ремонт системы теплоснабжения										
								Ремонт крыши					V					
								Ремонт системы электроснабжения										
								Ремонт системы вентиляции										
								Оказание услуг по проведению строительного контроля										
								Разработка проектно-сметной документации										
14946	Шелеховский муниципальный район	Большелугское муниципальное образование	рп.	Большой Луг	ул	Ленинская	25	Ремонт фундамента многоквартирного дома										
								Утепление и ремонт фасада										
								Ремонт систем противопожарной автоматики и дымоудаления										
								Ремонт системы теплоснабжения										
								Ремонт крыши				V						
								Ремонт системы электроснабжения										
								Ремонт системы вентиляции										
								Оказание услуг по проведению строительного контроля										
								Разработка проектно-сметной документации										
14947	Шелеховский муниципальный район	Баклашинское муниципальное образование	с.	Баклаши	пер	Майский	17	Ремонт фундамента многоквартирного дома										
								Утепление и ремонт фасада										
								Ремонт систем противопожарной автоматики и дымоудаления										
								Ремонт крыши										
								Ремонт системы электроснабжения										V
								Ремонт системы вентиляции										
								Оказание услуг по проведению строительного контроля										
								Разработка проектно-сметной документации										
14948	Шелеховский муниципальный район	Большелугское муниципальное образование	рп.	Большой Луг	ул	Привокзальная	1	Ремонт фундамента многоквартирного дома										
								Утепление и ремонт фасада										
								Ремонт систем противопожарной автоматики и дымоудаления										
								Ремонт системы теплоснабжения										
								Ремонт крыши				V						
								Ремонт системы электроснабжения										
								Ремонт системы вентиляции										
								Оказание услуг по проведению строительного контроля										
								Разработка проектно-сметной документации										
14949	Муниципальное образование «Аларский район»	Муниципальное образование «Кутулик»	п.	Кутулик	кв-л	А	2	Ремонт фундамента многоквартирного дома										
								Утепление и ремонт фасада										
								Ремонт систем противопожарной автоматики и дымоудаления										
								Ремонт системы теплоснабжения										
								Ремонт крыши										
								Ремонт системы электроснабжения		V								
								Ремонт системы вентиляции										
								Оказание услуг по проведению строительного контроля										
								Разработка проектно-сметной документации										
								Ремонт системы водоотведения										
								Ремонт системы холодного водоснабжения										
14950	Муниципальное образование «Аларский район»	Муниципальное образование «Кутулик»	п.	Кутулик	кв-л	А	2А	Ремонт фундамента многоквартирного дома										
								Утепление и ремонт фасада										
								Ремонт систем противопожарной автоматики и дымоудаления										
								Ремонт системы теплоснабжения										
								Ремонт крыши										
								Ремонт системы электроснабжения			V							
								Ремонт системы вентиляции										
								Оказание услуг по проведению строительного контроля										
								Разработка проектно-сметной документации										
								Ремонт системы водоотведения										
								Ремонт системы холодного водоснабжения										
14951	Муниципальное образование «Аларский район»	Муниципальное образование «Забитуй»	п.	Забитуй	ул	Кирова	4	Ремонт фундамента многоквартирного дома										
								Утепление и ремонт фасада										
								Ремонт систем противопожарной автоматики и дымоудаления										
								Ремонт крыши										
								Ремонт системы электроснабжения				V						
								Ремонт системы вентиляции										
								Оказание услуг по проведению строительного контроля										
								Разработка проектно-сметной документации										
14952	Муниципальное образование «Аларский район»	Муниципальное образование «Забитуй»	п.	Забитуй	ул	Кирова	6	Ремонт фундамента многоквартирного дома										
								Утепление и ремонт фасада										
								Ремонт систем противопожарной автоматики и дымоудаления										
								Ремонт крыши										
								Ремонт системы электроснабжения				V						
								Ремонт системы вентиляции										
								Оказание услуг по проведению строительного контроля										
								Разработка проектно-сметной документации										
14953	Муниципальное образование «Аларский район»	Муниципальное образование «Кутулик»	п.	Кутулик	кв-л	Нефтяников	1	Ремонт фундамента многоквартирного дома										
								Утепление и ремонт фасада										
								Ремонт систем противопожарной автоматики и дымоудаления										
								Ремонт системы теплоснабжения										
								Ремонт крыши										
								Ремонт системы электроснабжения			V							
								Ремонт системы вентиляции										
								Оказание услуг по проведению строительного контроля										
								Разработка проектно-сметной документации										
								Ремонт системы водоотведения										
								Ремонт системы холодного водоснабжения										
14954	Муниципальное образование «Аларский район»	Муниципальное образование «Кутулик»	п.	Кутулик	кв-л	Нефтяников	2	Ремонт фундамента многоквартирного дома										
								Утепление и ремонт фасада										
								Ремонт систем противопожарной автоматики и дымоудаления										
								Ремонт системы теплоснабжения										
								Ремонт крыши										
								Ремонт системы электроснабжения			V							
								Ремонт системы вентиляции										
								Оказание услуг по проведению строительного контроля										
								Разработка проектно-сметной документации										
								Ремонт системы водоотведения										
								Ремонт системы холодного водоснабжения										

14955	Муниципальное образование «Аларский район»	Муниципальное образование «Кутулик»	п.	Кутулик	кв-л	Нефтяников	3	Ремонт фундамента многоквартирного дома Утепление и ремонт фасада Ремонт систем противопожарной автоматики и дымоудаления Ремонт системы теплоснабжения Ремонт крыши Ремонт системы электроснабжения Ремонт системы вентиляции Оказание услуг по проведению строительного контроля Разработка проектно-сметной документации Ремонт системы водоотведения Ремонт системы холодного водоснабжения		V								
14956	Муниципальное образование «Аларский район»	Муниципальное образование «Кутулик»	п.	Кутулик	кв-л	Нефтяников	4	Ремонт фундамента многоквартирного дома Утепление и ремонт фасада Ремонт систем противопожарной автоматики и дымоудаления Ремонт системы теплоснабжения Ремонт крыши Ремонт системы электроснабжения Ремонт системы вентиляции Оказание услуг по проведению строительного контроля Разработка проектно-сметной документации Ремонт системы водоотведения Ремонт системы холодного водоснабжения			V							
14957	Муниципальное образование «Аларский район»	Муниципальное образование «Кутулик»	п.	Кутулик	кв-л	Нефтяников	5	Ремонт фундамента многоквартирного дома Утепление и ремонт фасада Ремонт систем противопожарной автоматики и дымоудаления Ремонт системы теплоснабжения Ремонт крыши Ремонт системы электроснабжения Ремонт системы вентиляции Оказание услуг по проведению строительного контроля Разработка проектно-сметной документации Ремонт системы водоотведения Ремонт системы холодного водоснабжения		V								
14958	Муниципальное образование «Аларский район»	Муниципальное образование «Кутулик»	п.	Кутулик	кв-л	Нефтяников	6	Ремонт фундамента многоквартирного дома Утепление и ремонт фасада Ремонт систем противопожарной автоматики и дымоудаления Ремонт системы теплоснабжения Ремонт крыши Ремонт системы электроснабжения Ремонт системы вентиляции Оказание услуг по проведению строительного контроля Разработка проектно-сметной документации Ремонт системы водоотведения Ремонт системы холодного водоснабжения				V						
14959	Муниципальное образование «Боханский район»	Муниципальное образование «Бохан»	п.	Бохан	ул	Балтахинова	1	Ремонт фундамента многоквартирного дома Утепление и ремонт фасада Ремонт систем противопожарной автоматики и дымоудаления Ремонт системы теплоснабжения Ремонт крыши Ремонт системы электроснабжения Ремонт системы вентиляции Оказание услуг по проведению строительного контроля Разработка проектно-сметной документации		V								
14960	Муниципальное образование «Боханский район»	Муниципальное образование «Бохан»	п.	Бохан	ул	Балтахинова	10	Ремонт фундамента многоквартирного дома Утепление и ремонт фасада Ремонт систем противопожарной автоматики и дымоудаления Ремонт системы теплоснабжения Ремонт крыши Ремонт системы электроснабжения Ремонт системы вентиляции Оказание услуг по проведению строительного контроля Разработка проектно-сметной документации								V		
14961	Муниципальное образование «Боханский район»	Муниципальное образование «Бохан»	п.	Бохан	ул	Балтахинова	12	Ремонт фундамента многоквартирного дома Утепление и ремонт фасада Ремонт систем противопожарной автоматики и дымоудаления Ремонт системы теплоснабжения Ремонт крыши Ремонт системы электроснабжения Ремонт системы вентиляции Оказание услуг по проведению строительного контроля Разработка проектно-сметной документации							V			
14962	Муниципальное образование «Боханский район»	Муниципальное образование «Бохан»	п.	Бохан	ул	Балтахинова	14	Ремонт фундамента многоквартирного дома Утепление и ремонт фасада Ремонт систем противопожарной автоматики и дымоудаления Ремонт системы теплоснабжения Ремонт крыши Ремонт системы электроснабжения Ремонт системы вентиляции Оказание услуг по проведению строительного контроля Разработка проектно-сметной документации								V		
14963	Муниципальное образование «Боханский район»	Муниципальное образование «Бохан»	п.	Бохан	ул	Балтахинова	2	Ремонт фундамента многоквартирного дома Утепление и ремонт фасада Ремонт систем противопожарной автоматики и дымоудаления Ремонт системы теплоснабжения Ремонт крыши Ремонт системы электроснабжения Ремонт системы вентиляции Оказание услуг по проведению строительного контроля Разработка проектно-сметной документации			V							
14964	Муниципальное образование «Боханский район»	Муниципальное образование «Бохан»	п.	Бохан	ул	Балтахинова	3	Ремонт фундамента многоквартирного дома Утепление и ремонт фасада Ремонт систем противопожарной автоматики и дымоудаления Ремонт системы теплоснабжения Ремонт крыши Ремонт системы электроснабжения Ремонт системы вентиляции Оказание услуг по проведению строительного контроля Разработка проектно-сметной документации			V							
14965	Муниципальное образование «Боханский район»	Муниципальное образование «Бохан»	п.	Бохан	ул	Балтахинова	4	Ремонт фундамента многоквартирного дома Утепление и ремонт фасада Ремонт систем противопожарной автоматики и дымоудаления Ремонт системы теплоснабжения Ремонт крыши Ремонт системы электроснабжения Ремонт системы вентиляции Оказание услуг по проведению строительного контроля Разработка проектно-сметной документации		V								
14966	Муниципальное образование «Боханский район»	Муниципальное образование «Бохан»	п.	Бохан	ул	Балтахинова	6	Ремонт фундамента многоквартирного дома Утепление и ремонт фасада Ремонт систем противопожарной автоматики и дымоудаления Ремонт системы теплоснабжения Ремонт крыши Ремонт системы электроснабжения Ремонт системы вентиляции Оказание услуг по проведению строительного контроля Разработка проектно-сметной документации								V		

14967	Муниципальное образование «Боханский район»	Муниципальное образование «Бохан»	п.	Бохан	ул	Карла Маркса	30	Ремонт фундамента многоквартирного дома					V					
								Утепление и ремонт фасада										
								Ремонт систем противопожарной автоматики и дымоудаления										
								Ремонт системы теплоснабжения										
								Ремонт крыши										
								Ремонт системы электроснабжения										
								Ремонт системы вентиляции										
								Оказание услуг по проведению строительного контроля										
								Разработка проектно-сметной документации										
								Ремонт системы водоотведения										
								Ремонт системы холодного водоснабжения										
14968	Муниципальное образование «Боханский район»	Муниципальное образование «Бохан»	п.	Бохан	ул	Карла Маркса	9	Ремонт фундамента многоквартирного дома					V					
								Утепление и ремонт фасада										
								Ремонт систем противопожарной автоматики и дымоудаления										
								Ремонт системы теплоснабжения										
								Ремонт крыши										
								Ремонт системы электроснабжения										
								Ремонт системы вентиляции										
								Оказание услуг по проведению строительного контроля										
								Разработка проектно-сметной документации										
								Ремонт системы водоотведения										
								Ремонт системы холодного водоснабжения										
14969	Муниципальное образование «Боханский район»	Муниципальное образование «Бохан»	п.	Бохан	ул	Ленина	44	Ремонт фундамента многоквартирного дома										
								Утепление и ремонт фасада										
								Ремонт систем противопожарной автоматики и дымоудаления										
								Ремонт системы теплоснабжения										
								Ремонт крыши										V
								Ремонт системы электроснабжения										
								Ремонт системы вентиляции										
								Оказание услуг по проведению строительного контроля										
								Разработка проектно-сметной документации										
14970	Муниципальное образование «Боханский район»	Муниципальное образование «Бохан»	п.	Бохан	ул	Лихачева	1	Ремонт фундамента многоквартирного дома										
								Утепление и ремонт фасада										
								Ремонт систем противопожарной автоматики и дымоудаления										
								Ремонт системы теплоснабжения										
								Ремонт крыши									V	
								Ремонт системы электроснабжения										
								Ремонт системы вентиляции										
								Оказание услуг по проведению строительного контроля										
								Разработка проектно-сметной документации										
14971	Муниципальное образование «Боханский район»	Муниципальное образование «Бохан»	п.	Бохан	ул	Ремесленная	10	Ремонт фундамента многоквартирного дома										
								Утепление и ремонт фасада										
								Ремонт систем противопожарной автоматики и дымоудаления										
								Ремонт системы теплоснабжения										
								Ремонт крыши							V			
								Ремонт системы электроснабжения										
								Ремонт системы вентиляции										
								Оказание услуг по проведению строительного контроля										
								Разработка проектно-сметной документации										
14972	Муниципальное образование «Боханский район»	Муниципальное образование «Бохан»	п.	Бохан	ул	Ремесленная	8	Ремонт фундамента многоквартирного дома										
								Утепление и ремонт фасада										
								Ремонт систем противопожарной автоматики и дымоудаления										
								Ремонт системы теплоснабжения										
								Ремонт крыши						V				
								Ремонт системы электроснабжения										
								Ремонт системы вентиляции										
								Оказание услуг по проведению строительного контроля										
								Разработка проектно-сметной документации										
14973	Муниципальное образование «Боханский район»	Муниципальное образование «Бохан»	п.	Бохан	ул	Советская	1	Ремонт фундамента многоквартирного дома										
								Утепление и ремонт фасада										
								Ремонт систем противопожарной автоматики и дымоудаления										
								Ремонт системы теплоснабжения										
								Ремонт крыши					V					
								Ремонт системы электроснабжения										
								Ремонт системы вентиляции										
								Оказание услуг по проведению строительного контроля										
								Разработка проектно-сметной документации										
14974	Муниципальное образование «Боханский район»	Муниципальное образование «Бохан»	п.	Бохан	ул	Советская	11	Ремонт фундамента многоквартирного дома										
								Утепление и ремонт фасада										
								Ремонт систем противопожарной автоматики и дымоудаления										
								Ремонт системы теплоснабжения										
								Ремонт крыши									V	
								Ремонт системы электроснабжения										
								Ремонт системы вентиляции										
								Оказание услуг по проведению строительного контроля										
								Разработка проектно-сметной документации										
								Ремонт системы водоотведения										
								Ремонт системы холодного водоснабжения										
14975	Муниципальное образование «Боханский район»	Муниципальное образование «Бохан»	п.	Бохан	ул	Советская	5	Ремонт фундамента многоквартирного дома										
								Утепление и ремонт фасада										
								Ремонт систем противопожарной автоматики и дымоудаления										
								Ремонт системы теплоснабжения										
								Ремонт крыши										V
								Ремонт системы электроснабжения										
								Ремонт системы вентиляции										
								Оказание услуг по проведению строительного контроля										
								Разработка проектно-сметной документации										
14976	Муниципальное образование «Боханский район»	Муниципальное образование «Бохан»	п.	Бохан	ул	Советская	9	Ремонт фундамента многоквартирного дома										
								Утепление и ремонт фасада										
								Ремонт систем противопожарной автоматики и дымоудаления										
								Ремонт системы теплоснабжения										
								Ремонт крыши										
								Ремонт системы электроснабжения									V	
								Ремонт системы вентиляции										
								Оказание услуг по проведению строительного контроля										
								Разработка проектно-сметной документации										
								Ремонт системы водоотведения										
								Ремонт системы холодного водоснабжения										
14977	Муниципальное образование «Боханский район»	Муниципальное образование «Бохан»	п.	Бохан	ул	Циолковского	1	Ремонт фундамента многоквартирного дома										
								Утепление и ремонт фасада										
								Ремонт систем противопожарной автоматики и дымоудаления										
								Ремонт системы теплоснабжения										
								Ремонт крыши										
								Ремонт системы электроснабжения				V						
								Ремонт системы вентиляции										
								Оказание услуг по проведению строительного контроля										
								Разработка проектно-сметной документации										
								Ремонт системы водоотведения										
								Ремонт системы холодного водоснабжения										
14978	Муниципальное образование «Боханский район»	Муниципальное образование «Бохан»	п.	Бохан	ул	Циолковского	3	Ремонт фундамента многоквартирного дома										
								Утепление и ремонт фасада										
								Ремонт систем противопожарной автоматики и дымоудаления										
								Ремонт системы теплоснабжения										
								Ремонт крыши										
								Ремонт системы электроснабжения				V						
								Ремонт системы вентиляции										
								Оказание услуг по проведению строительного контроля										
								Разработка проектно-сметной документации										
								Ремонт системы водоотведения										
								Ремонт системы холодного водоснабжения										

14979	Муниципальное образование «Боханский район»	Муниципальное образование «Бохан»	п.	Бохан	ул	Циолковского	5	Ремонт фундамента многоквартирного дома Утепление и ремонт фасада Ремонт систем противопожарной автоматики и дымоудаления Ремонт системы теплоснабжения Ремонт крыши Ремонт системы электроснабжения Ремонт системы вентиляции Оказание услуг по проведению строительного контроля Разработка проектно-сметной документации Ремонт системы водоотведения Ремонт системы холодного водоснабжения			V							
14980	Муниципальное образование «Боханский район»	Муниципальное образование «Бохан»	п.	Бохан	ул	Циолковского	7	Ремонт фундамента многоквартирного дома Утепление и ремонт фасада Ремонт систем противопожарной автоматики и дымоудаления Ремонт системы теплоснабжения Ремонт крыши Ремонт системы электроснабжения Ремонт системы вентиляции Оказание услуг по проведению строительного контроля Разработка проектно-сметной документации Ремонт системы водоотведения Ремонт системы холодного водоснабжения				V						
14981	Муниципальное образование «Боханский район»	Муниципальное образование «Казачье»	с.	Казачье	ул	Школьная	1	Ремонт фундамента многоквартирного дома Утепление и ремонт фасада Ремонт систем противопожарной автоматики и дымоудаления Ремонт системы теплоснабжения Ремонт крыши Ремонт системы электроснабжения Ремонт системы вентиляции Оказание услуг по проведению строительного контроля Разработка проектно-сметной документации						V				
14982	Муниципальное образование «Боханский район»	Муниципальное образование «Казачье»	с.	Казачье	ул	Школьная	2	Ремонт фундамента многоквартирного дома Утепление и ремонт фасада Ремонт систем противопожарной автоматики и дымоудаления Ремонт системы теплоснабжения Ремонт крыши Ремонт системы электроснабжения Ремонт системы вентиляции Оказание услуг по проведению строительного контроля Разработка проектно-сметной документации						V				
14983	Муниципальное образование «Боханский район»	Муниципальное образование «Казачье»	с.	Казачье	ул	Школьная	3	Ремонт фундамента многоквартирного дома Утепление и ремонт фасада Ремонт систем противопожарной автоматики и дымоудаления Ремонт системы теплоснабжения Ремонт крыши Ремонт системы электроснабжения Ремонт системы вентиляции Оказание услуг по проведению строительного контроля Разработка проектно-сметной документации							V			
14984	Муниципальное образование «Боханский район»	Муниципальное образование «Казачье»	с.	Казачье	ул	Школьная	4	Ремонт фундамента многоквартирного дома Утепление и ремонт фасада Ремонт систем противопожарной автоматики и дымоудаления Ремонт системы теплоснабжения Ремонт крыши Ремонт системы электроснабжения Ремонт системы вентиляции Оказание услуг по проведению строительного контроля Разработка проектно-сметной документации		V								
14985	Муниципальное образование «Нукутский район»	Муниципальное образование «Новонукутское»	п.	Новонукутский	ул	Баторова	2	Ремонт фундамента многоквартирного дома Утепление и ремонт фасада Ремонт систем противопожарной автоматики и дымоудаления Ремонт системы теплоснабжения Ремонт крыши Ремонт системы электроснабжения Ремонт системы вентиляции Оказание услуг по проведению строительного контроля Разработка проектно-сметной документации Ремонт системы водоотведения Ремонт системы холодного водоснабжения									V	
14986	Муниципальное образование «Нукутский район»	Муниципальное образование «Новонукутское»	п.	Новонукутский	ул	Гагарина	6	Ремонт фундамента многоквартирного дома Утепление и ремонт фасада Ремонт систем противопожарной автоматики и дымоудаления Ремонт системы теплоснабжения Ремонт крыши Ремонт системы электроснабжения Ремонт системы вентиляции Оказание услуг по проведению строительного контроля Разработка проектно-сметной документации Ремонт системы водоотведения Ремонт системы холодного водоснабжения								V		
14987	Муниципальное образование «Нукутский район»	Муниципальное образование «Новонукутское»	п.	Новонукутский	ул	Ленина	23	Ремонт фундамента многоквартирного дома Утепление и ремонт фасада Ремонт систем противопожарной автоматики и дымоудаления Ремонт системы теплоснабжения Ремонт крыши Ремонт системы электроснабжения Ремонт системы вентиляции Оказание услуг по проведению строительного контроля Разработка проектно-сметной документации Ремонт системы водоотведения Ремонт системы холодного водоснабжения		V								
14988	Муниципальное образование «Нукутский район»	Муниципальное образование «Новонукутское»	п.	Новонукутский	ул	Ленина	25	Ремонт фундамента многоквартирного дома Утепление и ремонт фасада Ремонт систем противопожарной автоматики и дымоудаления Ремонт системы теплоснабжения Ремонт крыши Ремонт системы электроснабжения Ремонт системы вентиляции Оказание услуг по проведению строительного контроля Разработка проектно-сметной документации Ремонт системы водоотведения Ремонт системы холодного водоснабжения			V							
14989	Муниципальное образование «Нукутский район»	Муниципальное образование «Новонукутское»	п.	Новонукутский	ул	Ленина	29	Ремонт фундамента многоквартирного дома Утепление и ремонт фасада Ремонт систем противопожарной автоматики и дымоудаления Ремонт системы теплоснабжения Ремонт крыши Ремонт системы электроснабжения Ремонт системы вентиляции Оказание услуг по проведению строительного контроля Разработка проектно-сметной документации Ремонт системы водоотведения Ремонт системы холодного водоснабжения		V								

14990	Муниципальное образование «Нукутский район»	Муниципальное образование «Новонукутское»	п.	Новонукутский	ул	Ленина	33	Ремонт фундамента многоквартирного дома										
								Утепление и ремонт фасада										
								Ремонт систем противопожарной автоматики и дымоудаления										
								Ремонт системы теплоснабжения										
								Ремонт крыши										
								Ремонт системы электроснабжения						V				
								Ремонт системы вентиляции										
								Оказание услуг по проведению строительного контроля										
								Разработка проектно-сметной документации										
								Ремонт системы водоотведения										
								Ремонт системы холодного водоснабжения										
14991	Муниципальное образование «Нукутский район»	Муниципальное образование «Новонукутское»	п.	Новонукутский	ул	Ленина	36	Ремонт фундамента многоквартирного дома										
								Утепление и ремонт фасада										
								Ремонт систем противопожарной автоматики и дымоудаления										
								Ремонт системы теплоснабжения										
								Ремонт крыши										
								Ремонт системы электроснабжения				V						
								Ремонт системы вентиляции										
								Оказание услуг по проведению строительного контроля										
								Разработка проектно-сметной документации										
								Ремонт системы водоотведения										
								Ремонт системы холодного водоснабжения										
14992	Муниципальное образование «Нукутский район»	Муниципальное образование «Новонукутское»	п.	Новонукутский	ул	Ленина	38	Ремонт фундамента многоквартирного дома										
								Утепление и ремонт фасада										
								Ремонт систем противопожарной автоматики и дымоудаления										
								Ремонт системы теплоснабжения										
								Ремонт крыши										
								Ремонт системы электроснабжения					V					
								Ремонт системы вентиляции										
								Оказание услуг по проведению строительного контроля										
								Разработка проектно-сметной документации										
								Ремонт системы водоотведения										
								Ремонт системы холодного водоснабжения										
14993	Муниципальное образование «Нукутский район»	Муниципальное образование «Новонукутское»	п.	Новонукутский	ул	Ленина	40	Ремонт фундамента многоквартирного дома										
								Утепление и ремонт фасада										
								Ремонт систем противопожарной автоматики и дымоудаления										
								Ремонт системы теплоснабжения										
								Ремонт крыши										
								Ремонт системы электроснабжения				V						
								Ремонт системы вентиляции										
								Оказание услуг по проведению строительного контроля										
								Разработка проектно-сметной документации										
								Ремонт системы водоотведения										
								Ремонт системы холодного водоснабжения										
14994	Муниципальное образование «Нукутский район»	Муниципальное образование «Новонукутское»	п.	Новонукутский	ул	Майская	6	Ремонт фундамента многоквартирного дома										
								Утепление и ремонт фасада										
								Ремонт систем противопожарной автоматики и дымоудаления										
								Ремонт системы теплоснабжения										
								Ремонт крыши										
								Ремонт системы электроснабжения							V			
								Ремонт системы вентиляции										
								Оказание услуг по проведению строительного контроля										
								Разработка проектно-сметной документации										
								Ремонт системы водоотведения										
								Ремонт системы холодного водоснабжения										
14995	Муниципальное образование «Нукутский район»	Муниципальное образование «Новонукутское»	п.	Новонукутский	ул	Советская	2	Ремонт фундамента многоквартирного дома										
								Утепление и ремонт фасада										
								Ремонт систем противопожарной автоматики и дымоудаления										
								Ремонт системы теплоснабжения										
								Ремонт крыши										
								Ремонт системы электроснабжения			V							
								Ремонт системы вентиляции										
								Оказание услуг по проведению строительного контроля										
								Разработка проектно-сметной документации										
								Ремонт системы водоотведения										
								Ремонт системы холодного водоснабжения										
14996	Муниципальное образование «Нукутский район»	Муниципальное образование «Новонукутское»	п.	Новонукутский	ул	Советская	4	Ремонт фундамента многоквартирного дома										
								Утепление и ремонт фасада										
								Ремонт систем противопожарной автоматики и дымоудаления										
								Ремонт системы теплоснабжения										
								Ремонт крыши										
								Ремонт системы электроснабжения					V					
								Ремонт системы вентиляции										
								Оказание услуг по проведению строительного контроля										
								Разработка проектно-сметной документации										
								Ремонт системы водоотведения										
								Ремонт системы холодного водоснабжения										
14997	Муниципальное образование «Нукутский район»	Муниципальное образование «Новонукутское»	п.	Новонукутский	пер	Школьный	3	Ремонт фундамента многоквартирного дома										
								Утепление и ремонт фасада										
								Ремонт систем противопожарной автоматики и дымоудаления										
								Ремонт системы теплоснабжения										
								Ремонт крыши										
								Ремонт системы электроснабжения						V				
								Ремонт системы вентиляции										
								Оказание услуг по проведению строительного контроля										
								Разработка проектно-сметной документации										
								Ремонт системы водоотведения										
								Ремонт системы холодного водоснабжения										
14998	Муниципальное образование «Нукутский район»	Муниципальное образование «Новонукутское»	п.	Новонукутский	пер	Школьный	5	Ремонт фундамента многоквартирного дома										
								Утепление и ремонт фасада										
								Ремонт систем противопожарной автоматики и дымоудаления										
								Ремонт системы теплоснабжения										
								Ремонт крыши										
								Ремонт системы электроснабжения										V
								Ремонт системы вентиляции										
								Оказание услуг по проведению строительного контроля										
								Разработка проектно-сметной документации										
								Ремонт системы водоотведения										
								Ремонт системы холодного водоснабжения										
14999	Муниципальное образование «Осинский район»	Муниципальное образование «Оса»	с.	Оса	ул	Нагорная	5	Ремонт фундамента многоквартирного дома										
								Утепление и ремонт фасада										
								Ремонт систем противопожарной автоматики и дымоудаления										
								Ремонт системы теплоснабжения										
								Ремонт крыши		V								
								Ремонт системы электроснабжения										
								Ремонт системы вентиляции										
								Оказание услуг по проведению строительного контроля										
								Разработка проектно-сметной документации										
15000	Муниципальное образование «Осинский район»	Муниципальное образование «Оса»	с.	Оса	ул	Некрасова	12	Ремонт фундамента многоквартирного дома										
								Утепление и ремонт фасада										
								Ремонт систем противопожарной автоматики и дымоудаления										
								Ремонт крыши										
								Ремонт системы электроснабжения										
								Ремонт системы вентиляции		V								
								Оказание услуг по проведению строительного контроля										
								Ремонт системы горячего водоснабжения										
								Разработка проектно-сметной документации										
								Ремонт системы водоотведения										
								Ремонт системы холодного водоснабжения										

15001	Муниципальное образование «Эхирит-Булагатский район»	Муниципальное образование «Усть-Ордынское»	п.	Усть-Ордынский	ул	8 Марта	41	Ремонт системы горячего водоснабжения Ремонт фундамента многоквартирного дома Утепление и ремонт фасада Ремонт систем противопожарной автоматики и дымоудаления Ремонт системы теплоснабжения Ремонт крыши Ремонт системы электроснабжения Ремонт системы вентиляции Оказание услуг по проведению строительного контроля Ремонт подвальных помещений Разработка проектно-сметной документации Ремонт системы водоотведения Ремонт системы холодного водоснабжения						V				
15002	Муниципальное образование «Эхирит-Булагатский район»	Муниципальное образование «Усть-Ордынское»	п.	Усть-Ордынский	ул	Балтахинова	17	Ремонт системы горячего водоснабжения Ремонт фундамента многоквартирного дома Утепление и ремонт фасада Ремонт систем противопожарной автоматики и дымоудаления Ремонт системы теплоснабжения Ремонт крыши Ремонт системы электроснабжения Ремонт системы вентиляции Оказание услуг по проведению строительного контроля Ремонт подвальных помещений Разработка проектно-сметной документации Ремонт системы водоотведения Ремонт системы холодного водоснабжения									V	
15003	Муниципальное образование «Эхирит-Булагатский район»	Муниципальное образование «Усть-Ордынское»	п.	Усть-Ордынский	ул	Ватутина	60	Ремонт фундамента многоквартирного дома Утепление и ремонт фасада Ремонт систем противопожарной автоматики и дымоудаления Ремонт системы теплоснабжения Ремонт крыши Ремонт системы электроснабжения Ремонт системы вентиляции Оказание услуг по проведению строительного контроля Ремонт системы горячего водоснабжения Разработка проектно-сметной документации Ремонт системы водоотведения Ремонт системы холодного водоснабжения				V						
15004	Муниципальное образование «Эхирит-Булагатский район»	Муниципальное образование «Усть-Ордынское»	п.	Усть-Ордынский	ул	Ватутина	62	Ремонт фундамента многоквартирного дома Утепление и ремонт фасада Ремонт систем противопожарной автоматики и дымоудаления Ремонт системы теплоснабжения Ремонт крыши Ремонт системы электроснабжения Ремонт системы вентиляции Оказание услуг по проведению строительного контроля Ремонт системы горячего водоснабжения Разработка проектно-сметной документации Ремонт системы водоотведения Ремонт системы холодного водоснабжения			V							
15005	Муниципальное образование «Эхирит-Булагатский район»	Муниципальное образование «Усть-Ордынское»	п.	Усть-Ордынский	ул	Ватутина	64	Ремонт фундамента многоквартирного дома Утепление и ремонт фасада Ремонт систем противопожарной автоматики и дымоудаления Ремонт системы теплоснабжения Ремонт крыши Ремонт системы электроснабжения Ремонт системы вентиляции Оказание услуг по проведению строительного контроля Ремонт системы горячего водоснабжения Разработка проектно-сметной документации Ремонт системы водоотведения Ремонт системы холодного водоснабжения				V						
15006	Муниципальное образование «Эхирит-Булагатский район»	Муниципальное образование «Усть-Ордынское»	п.	Усть-Ордынский	ул	Ватутина	66	Ремонт фундамента многоквартирного дома Утепление и ремонт фасада Ремонт систем противопожарной автоматики и дымоудаления Ремонт системы теплоснабжения Ремонт крыши Ремонт системы электроснабжения Ремонт системы вентиляции Оказание услуг по проведению строительного контроля Ремонт системы горячего водоснабжения Разработка проектно-сметной документации Ремонт системы водоотведения Ремонт системы холодного водоснабжения				V						
15007	Муниципальное образование «Эхирит-Булагатский район»	Муниципальное образование «Усть-Ордынское»	п.	Усть-Ордынский	ул	Ватутина	68	Ремонт фундамента многоквартирного дома Утепление и ремонт фасада Ремонт систем противопожарной автоматики и дымоудаления Ремонт системы теплоснабжения Ремонт крыши Ремонт системы электроснабжения Ремонт системы вентиляции Оказание услуг по проведению строительного контроля Ремонт системы горячего водоснабжения Разработка проектно-сметной документации Ремонт системы водоотведения Ремонт системы холодного водоснабжения				V						
15008	Муниципальное образование «Эхирит-Булагатский район»	Муниципальное образование «Усть-Ордынское»	п.	Усть-Ордынский	ул	Ватутина	70	Ремонт фундамента многоквартирного дома Утепление и ремонт фасада Ремонт систем противопожарной автоматики и дымоудаления Ремонт системы теплоснабжения Ремонт крыши Ремонт системы электроснабжения Ремонт системы вентиляции Оказание услуг по проведению строительного контроля Ремонт системы горячего водоснабжения Разработка проектно-сметной документации Ремонт системы водоотведения Ремонт системы холодного водоснабжения			V							
15009	Муниципальное образование «Эхирит-Булагатский район»	Муниципальное образование «Усть-Ордынское»	п.	Усть-Ордынский	ул	Доржи Банзарова	63	Ремонт системы горячего водоснабжения Ремонт фундамента многоквартирного дома Утепление и ремонт фасада Ремонт систем противопожарной автоматики и дымоудаления Ремонт системы теплоснабжения Ремонт крыши Ремонт системы электроснабжения Ремонт системы вентиляции Оказание услуг по проведению строительного контроля Ремонт подвальных помещений Разработка проектно-сметной документации Ремонт системы водоотведения Ремонт системы холодного водоснабжения									V	
15010	Муниципальное образование «Эхирит-Булагатский район»	Муниципальное образование «Усть-Ордынское»	п.	Усть-Ордынский	ул	Ербанова	11А	Ремонт фундамента многоквартирного дома Утепление и ремонт фасада Ремонт систем противопожарной автоматики и дымоудаления Ремонт системы теплоснабжения Ремонт крыши Ремонт системы электроснабжения Ремонт системы вентиляции Оказание услуг по проведению строительного контроля Ремонт системы горячего водоснабжения Разработка проектно-сметной документации Ремонт системы водоотведения Ремонт системы холодного водоснабжения							V			

15011	Муниципальное образование «Эхирит-Булагатский район»	Муниципальное образование «Усть-Ордынское»	п.	Усть-Ордынский	ул	Ербанова	13А	Ремонт фундамента многоквартирного дома Утепление и ремонт фасада Ремонт систем противопожарной автоматики и дымоудаления Ремонт системы теплоснабжения Ремонт крыши Ремонт системы электроснабжения Ремонт системы вентиляции Оказание услуг по проведению строительного контроля Ремонт системы горячего водоснабжения Разработка проектно-сметной документации Ремонт системы водоотведения Ремонт системы холодного водоснабжения						V				
15012	Муниципальное образование «Эхирит-Булагатский район»	Муниципальное образование «Усть-Ордынское»	п.	Усть-Ордынский	ул	Ербанова	2	Ремонт системы горячего водоснабжения Ремонт фундамента многоквартирного дома Утепление и ремонт фасада Ремонт систем противопожарной автоматики и дымоудаления Ремонт системы теплоснабжения Ремонт крыши Ремонт системы электроснабжения Ремонт системы вентиляции Оказание услуг по проведению строительного контроля Ремонт подвальных помещений Разработка проектно-сметной документации Ремонт системы водоотведения Ремонт системы холодного водоснабжения						V				
15013	Муниципальное образование «Эхирит-Булагатский район»	Муниципальное образование «Усть-Ордынское»	п.	Усть-Ордынский	ул	Ербанова	28	Ремонт фундамента многоквартирного дома Утепление и ремонт фасада Ремонт систем противопожарной автоматики и дымоудаления Ремонт системы теплоснабжения Ремонт крыши Ремонт системы электроснабжения Ремонт системы вентиляции Оказание услуг по проведению строительного контроля Ремонт системы горячего водоснабжения Разработка проектно-сметной документации Ремонт системы водоотведения Ремонт системы холодного водоснабжения										V
15014	Муниципальное образование «Эхирит-Булагатский район»	Муниципальное образование «Усть-Ордынское»	п.	Усть-Ордынский	ул	Ербанова	30	Ремонт фундамента многоквартирного дома Утепление и ремонт фасада Ремонт систем противопожарной автоматики и дымоудаления Ремонт системы теплоснабжения Ремонт крыши Ремонт системы электроснабжения Ремонт системы вентиляции Оказание услуг по проведению строительного контроля Ремонт системы горячего водоснабжения Разработка проектно-сметной документации Ремонт системы водоотведения Ремонт системы холодного водоснабжения										V
15015	Муниципальное образование «Эхирит-Булагатский район»	Муниципальное образование «Усть-Ордынское»	п.	Усть-Ордынский	ул	Кирова	56	Ремонт системы горячего водоснабжения Ремонт фундамента многоквартирного дома Утепление и ремонт фасада Ремонт систем противопожарной автоматики и дымоудаления Ремонт системы теплоснабжения Ремонт крыши Ремонт системы электроснабжения Ремонт системы вентиляции Оказание услуг по проведению строительного контроля Ремонт подвальных помещений Разработка проектно-сметной документации Ремонт системы водоотведения Ремонт системы холодного водоснабжения								V		
15016	Муниципальное образование «Эхирит-Булагатский район»	Муниципальное образование «Усть-Ордынское»	п.	Усть-Ордынский	ул	Кирова	58	Ремонт системы горячего водоснабжения Ремонт фундамента многоквартирного дома Утепление и ремонт фасада Ремонт систем противопожарной автоматики и дымоудаления Ремонт системы теплоснабжения Ремонт крыши Ремонт системы электроснабжения Ремонт системы вентиляции Оказание услуг по проведению строительного контроля Ремонт подвальных помещений Разработка проектно-сметной документации Ремонт системы водоотведения Ремонт системы холодного водоснабжения					V					
15017	Муниципальное образование «Эхирит-Булагатский район»	Муниципальное образование «Усть-Ордынское»	п.	Усть-Ордынский	ул	Кирова	66	Ремонт фундамента многоквартирного дома Утепление и ремонт фасада Ремонт систем противопожарной автоматики и дымоудаления Ремонт системы теплоснабжения Ремонт крыши Ремонт системы электроснабжения Ремонт системы вентиляции Оказание услуг по проведению строительного контроля Разработка проектно-сметной документации Ремонт системы водоотведения Ремонт системы холодного водоснабжения								V		
15018	Муниципальное образование «Эхирит-Булагатский район»	Муниципальное образование «Усть-Ордынское»	п.	Усть-Ордынский	пер	Коммунальный	22	Ремонт фундамента многоквартирного дома Утепление и ремонт фасада Ремонт систем противопожарной автоматики и дымоудаления Ремонт системы теплоснабжения Ремонт крыши Ремонт системы электроснабжения Ремонт системы вентиляции Оказание услуг по проведению строительного контроля Ремонт системы горячего водоснабжения Разработка проектно-сметной документации Ремонт системы водоотведения Ремонт системы холодного водоснабжения										V
15019	Муниципальное образование «Эхирит-Булагатский район»	Муниципальное образование «Усть-Ордынское»	п.	Усть-Ордынский	ул	Ленина	19	Ремонт системы горячего водоснабжения Ремонт фундамента многоквартирного дома Утепление и ремонт фасада Ремонт систем противопожарной автоматики и дымоудаления Ремонт системы теплоснабжения Ремонт крыши Ремонт системы электроснабжения Ремонт системы вентиляции Оказание услуг по проведению строительного контроля Ремонт подвальных помещений Разработка проектно-сметной документации Ремонт системы водоотведения Ремонт системы холодного водоснабжения							V			
15020	Муниципальное образование «Эхирит-Булагатский район»	Муниципальное образование «Усть-Ордынское»	п.	Усть-Ордынский	ул	Ленина	21	Ремонт фундамента многоквартирного дома Утепление и ремонт фасада Ремонт систем противопожарной автоматики и дымоудаления Ремонт системы теплоснабжения Ремонт крыши Ремонт системы электроснабжения Ремонт системы вентиляции Оказание услуг по проведению строительного контроля Ремонт системы горячего водоснабжения Разработка проектно-сметной документации Ремонт системы водоотведения Ремонт системы холодного водоснабжения		V								

15021	Муниципальное образование «Эхирит-Булагатский район»	Муниципальное образование «Усть-Ордынское»	п.	Усть-Ордынский	ул	Ленина	23	Ремонт фундамента многоквартирного дома Утепление и ремонт фасада Ремонт систем противопожарной автоматики и дымоудаления Ремонт системы теплоснабжения Ремонт крыши Ремонт системы электроснабжения Ремонт системы вентиляции Оказание услуг по проведению строительного контроля Ремонт системы горячего водоснабжения Разработка проектно-сметной документации Ремонт системы водоотведения Ремонт системы холодного водоснабжения		V								
15022	Муниципальное образование «Эхирит-Булагатский район»	Муниципальное образование «Усть-Ордынское»	п.	Усть-Ордынский	ул	Ленина	28	Ремонт фундамента многоквартирного дома Утепление и ремонт фасада Ремонт систем противопожарной автоматики и дымоудаления Ремонт системы теплоснабжения Ремонт крыши Ремонт системы электроснабжения Ремонт системы вентиляции Оказание услуг по проведению строительного контроля Ремонт системы горячего водоснабжения Разработка проектно-сметной документации Ремонт системы водоотведения Ремонт системы холодного водоснабжения			V							
15023	Муниципальное образование «Эхирит-Булагатский район»	Муниципальное образование «Усть-Ордынское»	п.	Усть-Ордынский	ул	Ленина	30	Ремонт фундамента многоквартирного дома Утепление и ремонт фасада Ремонт систем противопожарной автоматики и дымоудаления Ремонт системы теплоснабжения Ремонт крыши Ремонт системы электроснабжения Ремонт системы вентиляции Оказание услуг по проведению строительного контроля Ремонт системы горячего водоснабжения Разработка проектно-сметной документации Ремонт системы водоотведения Ремонт системы холодного водоснабжения			V							
15024	Муниципальное образование «Эхирит-Булагатский район»	Муниципальное образование «Усть-Ордынское»	п.	Усть-Ордынский	ул	Ленина	33	Ремонт системы горячего водоснабжения Ремонт фундамента многоквартирного дома Утепление и ремонт фасада Ремонт систем противопожарной автоматики и дымоудаления Ремонт системы теплоснабжения Ремонт крыши Ремонт системы электроснабжения Ремонт системы вентиляции Оказание услуг по проведению строительного контроля Ремонт подвальных помещений Разработка проектно-сметной документации Ремонт системы водоотведения Ремонт системы холодного водоснабжения					V					
15025	Муниципальное образование «Эхирит-Булагатский район»	Муниципальное образование «Усть-Ордынское»	п.	Усть-Ордынский	ул	Ленина	36	Ремонт системы горячего водоснабжения Ремонт фундамента многоквартирного дома Утепление и ремонт фасада Ремонт систем противопожарной автоматики и дымоудаления Ремонт системы теплоснабжения Ремонт крыши Ремонт системы электроснабжения Ремонт системы вентиляции Оказание услуг по проведению строительного контроля Ремонт подвальных помещений Разработка проектно-сметной документации Ремонт системы водоотведения Ремонт системы холодного водоснабжения										V
15026	Муниципальное образование «Эхирит-Булагатский район»	Муниципальное образование «Усть-Ордынское»	п.	Усть-Ордынский	ул	Ленина	37	Ремонт фундамента многоквартирного дома Утепление и ремонт фасада Ремонт систем противопожарной автоматики и дымоудаления Ремонт системы теплоснабжения Ремонт крыши Ремонт системы электроснабжения Ремонт системы вентиляции Оказание услуг по проведению строительного контроля Ремонт системы горячего водоснабжения Разработка проектно-сметной документации Ремонт системы водоотведения Ремонт системы холодного водоснабжения										V
15027	Муниципальное образование «Эхирит-Булагатский район»	Муниципальное образование «Усть-Ордынское»	п.	Усть-Ордынский	ул	Ленина	38	Ремонт фундамента многоквартирного дома Утепление и ремонт фасада Ремонт систем противопожарной автоматики и дымоудаления Ремонт системы теплоснабжения Ремонт крыши Ремонт системы электроснабжения Ремонт системы вентиляции Оказание услуг по проведению строительного контроля Ремонт системы горячего водоснабжения Разработка проектно-сметной документации Ремонт системы водоотведения Ремонт системы холодного водоснабжения						V				
15028	Муниципальное образование «Эхирит-Булагатский район»	Муниципальное образование «Усть-Ордынское»	п.	Усть-Ордынский	ул	Ленина	39	Ремонт фундамента многоквартирного дома Утепление и ремонт фасада Ремонт систем противопожарной автоматики и дымоудаления Ремонт системы теплоснабжения Ремонт крыши Ремонт системы электроснабжения Ремонт системы вентиляции Оказание услуг по проведению строительного контроля Ремонт системы горячего водоснабжения Разработка проектно-сметной документации Ремонт системы водоотведения Ремонт системы холодного водоснабжения									V	
15029	Муниципальное образование «Эхирит-Булагатский район»	Муниципальное образование «Усть-Ордынское»	п.	Усть-Ордынский	ул	Ленина	39А	Ремонт фундамента многоквартирного дома Утепление и ремонт фасада Ремонт систем противопожарной автоматики и дымоудаления Ремонт системы теплоснабжения Ремонт крыши Ремонт системы электроснабжения Ремонт системы вентиляции Оказание услуг по проведению строительного контроля Ремонт системы горячего водоснабжения Разработка проектно-сметной документации Ремонт системы водоотведения Ремонт системы холодного водоснабжения									V	
15030	Муниципальное образование «Эхирит-Булагатский район»	Муниципальное образование «Усть-Ордынское»	п.	Усть-Ордынский	ул	Ленина	41	Ремонт фундамента многоквартирного дома Утепление и ремонт фасада Ремонт систем противопожарной автоматики и дымоудаления Ремонт системы теплоснабжения Ремонт крыши Ремонт системы электроснабжения Ремонт системы вентиляции Оказание услуг по проведению строительного контроля Ремонт системы горячего водоснабжения Разработка проектно-сметной документации Ремонт системы водоотведения Ремонт системы холодного водоснабжения								V		
15031	Муниципальное образование «Эхирит-Булагатский район»	Муниципальное образование «Усть-Ордынское»	п.	Усть-Ордынский	ул	Ленина	44	Ремонт системы горячего водоснабжения Ремонт фундамента многоквартирного дома Утепление и ремонт фасада Ремонт систем противопожарной автоматики и дымоудаления Ремонт системы теплоснабжения Ремонт крыши Ремонт системы электроснабжения Ремонт системы вентиляции Оказание услуг по проведению строительного контроля Ремонт подвальных помещений Разработка проектно-сметной документации Ремонт системы водоотведения Ремонт системы холодного водоснабжения					V					

15032	Муниципальное образование «Эхирит-Булагатский район»	Муниципальное образование «Усть-Ордынское»	п.	Усть-Ордынский	ул	Ленина	46	Ремонт фундамента многоквартирного дома Утепление и ремонт фасада Ремонт систем противопожарной автоматики и дымоудаления Ремонт системы теплоснабжения Ремонт крыши Ремонт системы электроснабжения Ремонт системы вентиляции Оказание услуг по проведению строительного контроля Ремонт системы горячего водоснабжения Разработка проектно-сметной документации Ремонт системы водоотведения Ремонт системы холодного водоснабжения		V								
15033	Муниципальное образование «Эхирит-Булагатский район»	Муниципальное образование «Усть-Ордынское»	п.	Усть-Ордынский	ул	Ленина	48	Ремонт системы горячего водоснабжения Ремонт фундамента многоквартирного дома Утепление и ремонт фасада Ремонт систем противопожарной автоматики и дымоудаления Ремонт системы теплоснабжения Ремонт крыши Ремонт системы электроснабжения Ремонт системы вентиляции Оказание услуг по проведению строительного контроля Ремонт подвальных помещений Разработка проектно-сметной документации Ремонт системы водоотведения Ремонт системы холодного водоснабжения		V								
15034	Муниципальное образование «Эхирит-Булагатский район»	Муниципальное образование «Усть-Ордынское»	п.	Усть-Ордынский	ул	Ленина	50	Ремонт фундамента многоквартирного дома Утепление и ремонт фасада Ремонт систем противопожарной автоматики и дымоудаления Ремонт системы теплоснабжения Ремонт крыши Ремонт системы электроснабжения Ремонт системы вентиляции Оказание услуг по проведению строительного контроля Ремонт системы горячего водоснабжения Разработка проектно-сметной документации Ремонт системы водоотведения Ремонт системы холодного водоснабжения						V				
15035	Муниципальное образование «Эхирит-Булагатский район»	Муниципальное образование «Усть-Ордынское»	п.	Усть-Ордынский	ул	Ленина	8А	Ремонт системы горячего водоснабжения Ремонт фундамента многоквартирного дома Утепление и ремонт фасада Ремонт систем противопожарной автоматики и дымоудаления Ремонт системы теплоснабжения Ремонт крыши Ремонт системы электроснабжения Ремонт системы вентиляции Оказание услуг по проведению строительного контроля Ремонт подвальных помещений Разработка проектно-сметной документации Ремонт системы водоотведения Ремонт системы холодного водоснабжения							V			
15036	Муниципальное образование «Эхирит-Булагатский район»	Муниципальное образование «Усть-Ордынское»	п.	Усть-Ордынский	ул	Микрорайон	12	Ремонт фундамента многоквартирного дома Утепление и ремонт фасада Ремонт систем противопожарной автоматики и дымоудаления Ремонт системы теплоснабжения Ремонт крыши Ремонт системы электроснабжения Ремонт системы вентиляции Оказание услуг по проведению строительного контроля Ремонт системы горячего водоснабжения Разработка проектно-сметной документации Ремонт системы водоотведения Ремонт системы холодного водоснабжения					V					
15037	Муниципальное образование «Эхирит-Булагатский район»	Муниципальное образование «Усть-Ордынское»	п.	Усть-Ордынский	ул	Микрорайон	2	Ремонт фундамента многоквартирного дома Утепление и ремонт фасада Ремонт систем противопожарной автоматики и дымоудаления Ремонт системы теплоснабжения Ремонт крыши Ремонт системы электроснабжения Ремонт системы вентиляции Оказание услуг по проведению строительного контроля Ремонт системы горячего водоснабжения Разработка проектно-сметной документации Ремонт системы водоотведения Ремонт системы холодного водоснабжения							V			
15038	Муниципальное образование «Эхирит-Булагатский район»	Муниципальное образование «Усть-Ордынское»	п.	Усть-Ордынский	ул	Микрорайон	4	Ремонт фундамента многоквартирного дома Утепление и ремонт фасада Ремонт систем противопожарной автоматики и дымоудаления Ремонт системы теплоснабжения Ремонт крыши Ремонт системы электроснабжения Ремонт системы вентиляции Оказание услуг по проведению строительного контроля Ремонт системы горячего водоснабжения Разработка проектно-сметной документации Ремонт системы водоотведения Ремонт системы холодного водоснабжения								V		
15039	Муниципальное образование «Эхирит-Булагатский район»	Муниципальное образование «Усть-Ордынское»	п.	Усть-Ордынский	ул	Микрорайон	6	Ремонт фундамента многоквартирного дома Утепление и ремонт фасада Ремонт систем противопожарной автоматики и дымоудаления Ремонт системы теплоснабжения Ремонт крыши Ремонт системы электроснабжения Ремонт системы вентиляции Оказание услуг по проведению строительного контроля Ремонт системы горячего водоснабжения Разработка проектно-сметной документации Ремонт системы водоотведения Ремонт системы холодного водоснабжения				V						
15040	Муниципальное образование «Эхирит-Булагатский район»	Муниципальное образование «Усть-Ордынское»	п.	Усть-Ордынский	ул	Хангалова	61	Ремонт фундамента многоквартирного дома Утепление и ремонт фасада Ремонт систем противопожарной автоматики и дымоудаления Ремонт системы теплоснабжения Ремонт крыши Ремонт системы электроснабжения Ремонт системы вентиляции Оказание услуг по проведению строительного контроля Разработка проектно-сметной документации Ремонт системы водоотведения Ремонт системы холодного водоснабжения								V		

* - Виды услуг и (или) работ, не отображенные в графе «Перечень услуг и (или) работ по капитальному ремонту», но утвержденные статьей 4 Закона Иркутской области от 27 декабря 2013 года № 167-ОЗ «Об организации проведения капитального ремонта общего имущества в многоквартирных домах на территории Иркутской области», будут предусмотрены в краткосрочных планах проведения капитального ремонта общего имущества многоквартирного дома после обследования общего имущества в многоквартирном доме и принятия соответствующего решения.».

З А К О Н
ИРКУТСКОЙ ОБЛАСТИ

О ПРЕОБРАЗОВАНИИ БЕЛОРЕЧЕНСКОГО И МАЛЬТИНСКОГО МУНИЦИПАЛЬНЫХ ОБРАЗОВАНИЙ УСОЛЬСКОГО РАЙОНА ИРКУТСКОЙ ОБЛАСТИ И О ВНЕСЕНИИ ИЗМЕНЕНИЙ В ЗАКОН ИРКУТСКОЙ ОБЛАСТИ «О СТАТУСЕ И ГРАНИЦАХ МУНИЦИПАЛЬНЫХ ОБРАЗОВАНИЙ УСОЛЬСКОГО РАЙОНА ИРКУТСКОЙ ОБЛАСТИ»

Статья 1. Преобразование Белореченского муниципального образования, Мальтинского муниципального образования

1. В соответствии с частью 3 статьи 13 Федерального закона от 6 октября 2003 года № 131-ФЗ «Об общих принципах организации местного самоуправления в Российской Федерации» (далее – Федеральный закон «Об общих принципах организации местного самоуправления в Российской Федерации») преобразовать Белореченское муниципальное образование и Мальтинское муниципальное образование путем их объединения без изменения границ иных муниципальных образований с созданием вновь образованного муниципального образования – Белореченское городское муниципальное образование.

2. Считать вновь образованное Белореченское городское муниципальное образование созданным с 10 июня 2017 года.

3. Преобразование муниципальных образований, предусмотренное настоящим Законом, осуществляется в целях ускорения социально-экономического развития поселений и повышения уровня жизни проживающего в них населения.

Статья 2. Статус и наименование вновь образованного муниципального образования

1. В соответствии с частью 1.1 статьи 10 Федерального закона «Об общих принципах организации местного самоуправления в Российской Федерации» наделить вновь образованное Белореченское городское муниципальное образование статусом городского поселения.

2. Предусмотренное настоящим Законом наименование Белореченское городское муниципальное образование устанавливается для вновь образованного муниципального образования на период до вступления в силу устава вновь образованного муниципального образования. В дальнейшем наименование вновь образованного муниципального образования определяется его уставом.

Статья 3. Территория и границы Белореченского городского муниципального образования

В соответствии с частью 2 статьи 10 Федерального закона «Об общих принципах организации местного самоуправления в Российской Федерации» установить границы вновь образованного Белореченского городского муниципального образования с картографическим описанием согласно приложению 9 к Закону Иркутской области от 16 декабря 2004 года № 84-оз «О статусе и границах муниципальных образований Усольского района Иркутской области» в редакции настоящего Закона.

Статья 4. Формирование органов местного самоуправления Белореченского городского муниципального образования и начало их работы

1. Формирование органов местного самоуправления Белореченского городского муниципального образования осуществляется в соответствии с федеральным законодательством и законодательством Иркутской области.

Выборы в органы местного самоуправления Белореченского городского муниципального образования должны быть проведены не позднее чем через шесть месяцев со дня создания Белореченского городского муниципального образования.

Материально-техническое обеспечение проведения выборов в представительный орган Белореченского городского муниципального образования первого созыва и выборов главы Белореченского городского муниципального образования осуществляется за счет средств областного бюджета.

2. Представительный орган Белореченского городского муниципального образования состоит из 15 депутатов, избираемых по мажоритарной избирательной системе по многомандатным избирательным округам на основе всеобщего равного и прямого избирательного права при тайном голосовании сроком на пять лет.

Вновь избранный представительный орган Белореченского городского муниципального образования первого созыва собирается на первое заседание не позднее 30 дней со дня его избрания в правомочном составе. Первое заседание представительного органа Белореченского городского муниципального образования первого созыва правомочно, если на нем присутствует не менее 50 процентов от числа избранных депутатов.

Председатель избирательной комиссии Белореченского городского муниципального образования (территориальной избирательной комиссии, на которую возложены полномочия избирательной комиссии Белореченского городского муниципального образования) назначает первое заседание представительного органа Белореченского городского муниципального образования первого созыва, открывает и ведет его до избрания председателя представительного органа Белореченского городского муниципального образования первого созыва.

Председатель представительного органа Белореченского городского муниципального образования первого созыва считается избранным, если за его избрание проголосовало более половины от установленной численности депутатов представительного органа Белореченского городского муниципального образования первого созыва.

3. Глава Белореченского городского муниципального образования, впервые избираемый после дня создания Белореченского городского муниципального образования, избирается на муниципальных выборах на основе всеобщего равного и прямого избирательного права при тайном голосовании сроком на пять лет и возглавляет местную администрацию.

Впервые избранный глава Белореченского городского муниципального образования вступает в должность в день, следующий за днем принятия избирательной комиссией Белореченского городского муниципального образования (территориальной избирательной комиссией, на которую возложены полномочия избирательной комиссии Белореченского городского муниципального образования) решения о регистрации впервые избранного главы Белореченского городского муниципального образования.

Статья 5. Правопреемство при создании Белореченского городского муниципального образования

Органы местного самоуправления Белореченского городского муниципального образования в отношениях с государственными органами, органами местного самоуправления, физическими и юридическими лицами в соответствии с законодательством Российской Федерации и законодательством Иркутской области являются правопреемниками органов местного самоуправления Белореченского муниципального образования, Мальтинского муниципального образования, образованных Законом Иркутской области от 16 декабря 2004 года № 84-оз «О статусе и границах муниципальных образований Усольского района Иркутской области».

Статья 6. Полномочия органов местного самоуправления Белореченского муниципального образования, Мальтинского муниципального образования после дня создания вновь образованного Белореченского городского муниципального образования

1. До формирования органов местного самоуправления вновь образованного Белореченского городского муниципального образования полномочия по решению вопросов местного значения Белореченского городского муниципального образования на соответствующих территориях осуществляют органы местного самоуправления, которые на день создания вновь образованного Белореченского городского муниципального образования осуществляли полномочия по решению вопросов местного значения на этих территориях.

2. Полномочия представительных органов Белореченского муниципального образования и Мальтинского муниципального образования прекращаются со дня создания вновь образованного Белореченского городского муниципального образования.

3. Полномочия глав Белореченского муниципального образования, Мальтинского муниципального образования прекращаются со дня создания вновь образованного Белореченского городского муниципального образования.

Главы Белореченского муниципального образования, Мальтинского муниципального образования осуществляют полномочия по решению вопросов местного значения до дня вступления в должность главы Белореченского городского муниципального образования.

4. До формирования органов местного самоуправления вновь образованного Белореченского городского муниципального образования органы местного самоуправления Белореченского муниципального образования, Мальтинского муниципального образования в пределах своей компетенции в установленном порядке принимают муниципальные правовые акты.

Статья 7. Действие на территории вновь образованного Белореченского городского муниципального образования муниципальных правовых актов Белореченского муниципального образования, Мальтинского муниципального образования

Муниципальные правовые акты, принятые органами местного самоуправления Белореченского муниципального образования, Мальтинского муниципального образования до дня создания вновь образованного Белореченского городского муниципального образования, а также в период до формирования органов местного самоуправления вновь образованного Белореченского городского муниципального образования, действуют на соответствующей территории до дня признания их утратившими силу (отмены) в части, не противоречащей федеральным законам и иным нормативным правовым актам Российской Федерации, Уставу Иркутской области, законам и иным нормативным правовым актам Иркутской области, а также уставу и иным муниципальным правовым актам вновь образованного Белореченского городского муниципального образования.

Статья 8. Исполнение бюджетов Белореченского муниципального образования, Мальтинского муниципального образования на 2017 год

Исполнение бюджетов Белореченского муниципального образования, Мальтинского муниципального образования на 2017 год до вступления в должность впервые избранного главы вновь образованного Белореченского городского муниципального образования осуществляется органами местного самоуправления Белореченского муниципального образования, Мальтинского муниципального образования в пределах их полномочий, а после вступления в должность впервые избранного главы вновь образованного Белореченского городского муниципального образования – впервые избранным главой вновь образованного Белореченского городского муниципального образования.

Статья 9. Внесение изменений в Закон Иркутской области «О статусе и границах муниципальных образований Усольского района Иркутской области»

Внести в Закон Иркутской области от 16 декабря 2004 года № 84-оз «О статусе и границах муниципальных образований Усольского района Иркутской области» (Ведомости Законодательного собрания Иркутской области, 2004, № 3, т. 2; Ведомости Законодательного Собрания Иркутской области, 2013, № 2, т. 1; 2014, № 14; 2016, № 43) (далее – Закон № 84-оз) следующие изменения:

1) пункт 3 части 1 статьи 1 признать утратившим силу;

2) пункт 1 части 1 статьи 2 после слова «Белореченское» дополнить словом «городское»;

3) приложение 3 к Закону № 84-оз признать утратившим силу;

4) приложение 9 к Закону № 84-оз изложить в следующей редакции:

«Приложение 9
к Закону Иркутской области
«О статусе и границах муниципальных
образований Усольского района
Иркутской области»
от 16 декабря 2004 года № 84-оз

КАРТОГРАФИЧЕСКОЕ ОПИСАНИЕ
границ Белореченского городского муниципального образования

В состав территории Белореченского городского муниципального образования входят земли следующих населенных пунктов:

рабочий поселок Белореченский;

село Мальта.

От переправы в районе поселка Тайтурка граница Белореченского городского муниципального образования идет по южной границе Тайтурского муниципального образования, пересекает реку Белая и идет на северо-восток, восток по левому берегу реки Белая до железнодорожного моста через реку Белая, далее по юго-восточной границе Тайтурского муниципального образования, по юго-западной границе Новомальтинского муниципального образования, до северной границы города Усолье-Сибирское, далее идет по северо-западной границе города Усолье-Сибирское до восточной стороны полосы отвода ВСЖД, затем проходит вдоль западной границы города Усолье-Сибирское до северной стороны полосы отвода автомобильной дороги Усолье – Сапиновка, поворачивает на запад и идет по северной стороне полосы отвода автомобильной дороги Усолье – Сапиновка до пересечения с ЛЭП-500, поворачивает на северо-запад и идет по северо-восточной границе Сосновского муниципального образования до пересечения ЛЭП-500 с автомобильной дорогой Усолье – Белореченск – Мишелевка – Михайловка в 5 км западнее рабочего поселка Белореченский, на север, восток по восточной границе Сосновского муниципального образования, поворачивает на северо-восток и идет до южной границы Тайтурского муниципального образования.»;

5) в приложении 14 к Закону № 84-оз:

абзац четвертый признать утратившим силу;

абзац десятый после слова «Белореченское» дополнить словом «городское».

Статья 10. Заключительные положения

Настоящий Закон вступает в силу с 10 июня 2017 года, но не ранее чем через десять календарных дней после дня его официального опубликования, за исключением абзаца первого части 2, абзаца первого части 3 статьи 4 настоящего Закона, которые вступают в силу через один месяц после вступления в силу настоящего Закона в случае отсутствия инициативы граждан о проведении местного референдума по вопросу определения структуры органов местного самоуправления Белореченского городского муниципального образования.

Губернатор Иркутской области
С.Г. Левченко

г. Иркутск
25 мая 2017 года
№ 31-ОЗ

З А К О Н
ИРКУТСКОЙ ОБЛАСТИ

О ВНЕСЕНИИ ИЗМЕНЕНИЙ В ПРИЛОЖЕНИЯ 3 И 4 К ЗАКОНУ ИРКУТСКОЙ ОБЛАСТИ «О СТАТУСЕ И ГРАНИЦАХ МУНИЦИПАЛЬНЫХ ОБРАЗОВАНИЙ УСТЬ-УДИНСКОГО РАЙОНА ИРКУТСКОЙ ОБЛАСТИ»

Статья 1

Внести в Закон Иркутской области от 2 декабря 2004 года № 73-оз «О статусе и границах муниципальных образований Усть-Удинского района Иркутской области» (Ведомости Законодательного собрания Иркутской области, 2004, № 2, т. 1; Ведомости Законодательного Собрания Иркутской области, 2012, № 48) (далее – Закон) следующие изменения:

1) абзац второй приложения 3 к Закону изложить в следующей редакции:

«Граница Балаганкинского муниципального образования начинается в 6 км юго-западнее деревни Кижа, идет в восточном направлении, пересекает реку Балаганка, идет по горе Балаганская Сопка, пересекает автодорогу «Залари – Жигалово» в южном направлении, далее поворачивает на юго-восток, пересекая реку Бирка, идет по пади Черемуховая, поворачивает на запад, проходит в северо-западном направлении вдоль пади Петуховская, пересекает автодорогу «Иркутск – Оса – Усть-Уда» и идет вдоль автодороги до пади Дабан, огибает падь Дабан, поворачивает на север, пересекает автодорогу «Залари – Жигалово», проходит по лесному массиву на протяжении 10 км до границы с землями бывшего СХПК «Игжейский», проходит в восточном направлении 900 м, поворачивает на северо-восток и проходит до исходной точки.»;

2) абзац второй приложения 4 к Закону изложить в следующей редакции:

«Граница Игжейского муниципального образования начинается в 2,5 км от паромной переправы «Усть-Уда – Балаганск», проходит в северо-восточном направлении по урочищу Шеверские Поля, пересекает автодорогу «Иркутск – Оса – Усть-Уда», поворачивает на северо-запад, проходит по лесному массиву на протяжении 10,4 км до границы с землями бывшего СХПК «Игжейский», пересекает автодорогу «Залари – Жигалово», поворачивает на юг, огибает падь Дабан, идет вдоль автодороги, поворачивает на юг, далее проходит по урочищу Санкирово, выходит к Братскому водохранилищу, идет в северном направлении по Братскому водохранилищу до исходной точки.».

Статья 2

Настоящий Закон вступает в силу через десять календарных дней после дня его официального опубликования.

Губернатор Иркутской области
С.Г. Левченко

г. Иркутск
25 мая 2017 года
№ 33-ОЗ

СЛУЖБА ПОТРЕБИТЕЛЬСКОГО РЫНКА И ЛИЦЕНЗИРОВАНИЯ ИРКУТСКОЙ ОБЛАСТИ

П Р И К А З

15 мая 2017 года **№ 11-спр**

Иркутск

О внесении изменений в приказ службы потребительского рынка и лицензирования Иркутской области от 30 мая 2016 года № 18-спр

В соответствии с постановлением Правительства Российской Федерации от 3 марта 2017 года № 256 «О федеральной государственной информационной системе «Единая информационная система управления кадровым составом государственной гражданской службы Российской Федерации», руководствуясь Положением о службе потребительского рынка и лицензирования Иркутской области, утвержденным постановлением Правительства Иркутской области от 18 мая 2010 года № 111-пп, статьей 21 Устава Иркутской области,

П Р И К А З Ы В А Ю:

1. Внести в приказ службы потребительского рынка и лицензирования Иркутской области от 30 мая 2016 года № 18-спр «Об утверждении Положения о сроках и порядке работы конкурсной комиссии и методике проведения конкурса на замещение должностей государственной гражданской службы Иркутской области в службе потребительского рынка и лицензирования Иркутской области» (далее - приказ) следующие изменения:

1) в пункте 25 Положения о сроках и порядке работы конкурсной комиссии для проведения конкурса на замещение должностей государственной гражданской службы Иркутской области в службе потребительского рынка и лицензирования Иркутской области, утвержденного приказом, слова «Федеральный портал государственной службы и управленческих кадров» заменить словами «Единая информационная система управления кадровым составом государственной гражданской службы Российской Федерации»;

2) в пункте 11 Методики проведения конкурса на замещение должностей государственной гражданской службы Иркутской области в службе потребительского рынка и лицензирования Иркутской области, утвержденной приказом, слова «Федеральный портал государственной службы и управленческих кадров» (далее - Портал)» заменить словами «Единая информационная система управления кадровым составом государственной гражданской службы Российской Федерации».

2. Настоящий приказ подлежит официальному опубликованию в общественно-политической газете «Областная» и размещению на официальном сайте службы потребительского рынка и лицензирования Иркутской области в информационно-телекоммуникационной сети «Интернет».

3. Настоящий приказ вступает в силу через десять календарных дней после дня его официального опубликования.

Руководитель службы С.Б. Петров

ЗАКОН
ИРКУТСКОЙ ОБЛАСТИ

О ПРЕОБРАЗОВАНИИ ТАРАСОВСКОГО И УЛЬКАНСКОГО МУНИЦИПАЛЬНЫХ ОБРАЗОВАНИЙ КАЗАЧИНСКО-ЛЕНСКОГО РАЙОНА ИРКУТСКОЙ ОБЛАСТИ И О ВНЕСЕНИИ ИЗМЕНЕНИЙ В ЗАКОН ИРКУТСКОЙ ОБЛАСТИ «О СТАТУСЕ И ГРАНИЦАХ МУНИЦИПАЛЬНЫХ ОБРАЗОВАНИЙ КАЗАЧИНСКО-ЛЕНСКОГО РАЙОНА ИРКУТСКОЙ ОБЛАСТИ»

Статья 1. Преобразование Тарасовского муниципального образования, Ульканского муниципального образования

1. В соответствии с частью 3 статьи 13 Федерального закона от 6 октября 2003 года № 131-ФЗ «Об общих принципах организации местного самоуправления в Российской Федерации» (далее – Федеральный закон «Об общих принципах организации местного самоуправления в Российской Федерации») преобразовать Тарасовское муниципальное образование и Ульканское муниципальное образование путем их объединения без изменения границ иных муниципальных образований с созданием вновь образованного муниципального образования – Ульканское городское муниципальное образование.

2. Считать вновь образованное Ульканское городское муниципальное образование созданным с 10 июня 2017 года.

3. Преобразование муниципальных образований, предусмотренное настоящим Законом, осуществляется в целях ускорения социально-экономического развития поселений и повышения уровня жизни проживающего в них населения.

Статья 2. Статус и наименование вновь образованного муниципального образования

1. В соответствии с частью 1.1 статьи 10 Федерального закона «Об общих принципах организации местного самоуправления в Российской Федерации» наделить вновь образованное Ульканское городское муниципальное образование статусом городского поселения.

2. Предусмотренное настоящим Законом наименование Ульканское городское муниципальное образование устанавливается для вновь образованного муниципального образования на период до вступления в силу устава вновь образованного муниципального образования. В дальнейшем наименование вновь образованного муниципального образования определяется его уставом.

Статья 3. Территория и границы Ульканского городского муниципального образования

В соответствии с частью 2 статьи 10 Федерального закона «Об общих принципах организации местного самоуправления в Российской Федерации» установить границы вновь образованного Ульканского городского муниципального образования с картографическим описанием согласно приложению 10 к Закону Иркутской области от 16 декабря 2004 года № 90-оз «О статусе и границах муниципальных образований Казачинско-Ленского района Иркутской области» в редакции настоящего Закона.

Статья 4. Формирование органов местного самоуправления Ульканского городского муниципального образования и начало их работы

1. Формирование органов местного самоуправления Ульканского городского муниципального образования осуществляется в соответствии с федеральным законодательством и законодательством Иркутской области.

Выборы в органы местного самоуправления Ульканского городского муниципального образования должны быть проведены не позднее чем через шесть месяцев со дня создания Ульканского городского муниципального образования.

Материально-техническое обеспечение проведения выборов в представительный орган Ульканского городского муниципального образования первого созыва и выборов главы Ульканского городского муниципального образования осуществляется за счет средств областного бюджета.

2. Представительный орган Ульканского городского муниципального образования состоит из десяти депутатов, избираемых по мажоритарной избирательной системе по многомандатным избирательным округам на основе всеобщего равного и прямого избирательного права при тайном голосовании сроком на пять лет.

Вновь избранный представительный орган Ульканского городского муниципального образования первого созыва собирается на первое заседание не позднее 30 дней со дня его избрания в правомочном составе. Первое заседание представительного органа Ульканского городского муниципального образования первого созыва правомочно, если на нем присутствует не менее 50 процентов от числа избранных депутатов.

Председатель избирательной комиссии Ульканского городского муниципального образования (территориальной избирательной комиссии, на которую возложены полномочия избирательной комиссии Ульканского городского муниципального образования) назначает первое заседание представительного органа Ульканского городского муниципального образования первого созыва, открывает и ведет его до избрания председателя представительного органа Ульканского городского муниципального образования первого созыва.

Председатель представительного органа Ульканского городского муниципального образования первого созыва считается избранным, если за его избрание проголосовало более половины от установленной численности депутатов представительного органа Ульканского городского муниципального образования первого созыва.

3. Глава Ульканского городского муниципального образования, впервые избираемый после дня создания Ульканского городского муниципального образования, избирается на муниципальных выборах на основе всеобщего равного и прямого избирательного права при тайном голосовании сроком на пять лет и возглавляет местную администрацию.

Впервые избранный глава Ульканского городского муниципального образования вступает в должность в день, следующий за днем принятия избирательной комиссией Ульканского городского муниципального образования (территориальной избирательной комиссией, на которую возложены полномочия избирательной комиссии Ульканского городского муниципального образования) решения о регистрации впервые избранного главы Ульканского городского муниципального образования.

Статья 5. Правопреемство при создании Ульканского городского муниципального образования

Органы местного самоуправления Ульканского городского муниципального образования в отношениях с государственными органами, органами местного самоуправления, физическими и юридическими лицами в соответствии с законодательством Российской Федерации и законодательством Иркутской области являются правопреемниками органов местного самоуправления Тарасовского муниципального образования, Ульканского муниципального образования, образованных Законом Иркутской области от 16 декабря 2004 года № 90-оз «О статусе и границах муниципальных образований Казачинско-Ленского района Иркутской области».

Статья 6. Полномочия органов местного самоуправления Тарасовского муниципального образования, Ульканского муниципального образования после дня создания вновь образованного Ульканского городского муниципального образования

1. До формирования органов местного самоуправления вновь образованного Ульканского городского муниципального образования полномочия по решению вопросов местного значения Ульканского городского муниципального образования на соответствующих территориях осуществляют органы местного самоуправления, которые на день создания Ульканского городского муниципального образования осуществляли полномочия по решению вопросов местного значения на этих территориях.

2. Полномочия представительных органов Тарасовского муниципального образования и Ульканского муниципального образования прекращаются со дня создания вновь образованного Ульканского городского муниципального образования.

3. Полномочия глав Тарасовского муниципального образования, Ульканского муниципального образования прекращаются со дня создания вновь образованного Ульканского городского муниципального образования.

Главы Тарасовского муниципального образования, Ульканского муниципального образования осуществляют полномочия по решению вопросов местного значения до дня вступления в должность главы Ульканского городского муниципального образования.

4. До формирования органов местного самоуправления вновь образованного Ульканского городского муниципального образования органы местного самоуправления Тарасовского муниципального образования, Ульканского муниципального образования в пределах своей компетенции в установленном порядке принимают муниципальные правовые акты.

Статья 7. Действие на территории вновь образованного Ульканского городского муниципального образования муниципальных правовых актов Тарасовского муниципального образования, Ульканского муниципального образования

Муниципальные правовые акты, принятые органами местного самоуправления Тарасовского муниципального образования, Ульканского муниципального образования до дня создания вновь образованного Ульканского городского муниципального образования, а также в период до формирования органов местного самоуправления вновь образованного Ульканского городского муниципального образования, действуют на соответствующей территории до дня признания их утратившими силу (отмены) в части, не противоречащей федеральным законам и иным нормативным правовым актам Российской Федерации, Уставу Иркутской области, законам и иным нормативным правовым актам Иркутской области, а также уставу и иным муниципальным правовым актам вновь образованного Ульканского городского муниципального образования.

Статья 8. Исполнение бюджетов Тарасовского муниципального образования, Ульканского муниципального образования на 2017 год

Исполнение бюджетов Тарасовского муниципального образования, Ульканского муниципального образования на 2017 год до вступления в должность впервые избранного главы вновь образованного Ульканского городского муниципального образования осуществляется органами местного самоуправления Тарасовского муниципального образования, Ульканского муниципального образования в пределах их полномочий, а после вступления в должность впервые избранного главы вновь образованного Ульканского городского муниципального образования – впервые избранным главой вновь образованного Ульканского городского муниципального образования.

Статья 9. Внесение изменений в Закон Иркутской области «О статусе и границах муниципальных образований Казачинско-Ленского района Иркутской области»

Внести в Закон Иркутской области от 16 декабря 2004 года № 90-оз «О статусе и границах муниципальных образований Казачинско-Ленского района Иркутской области» (Ведомости Законодательного собрания Иркутской области, 2004, № 3, т. 2; Ведомости Законодательного Собрания Иркутской области, 2011, № 34, т. 2) (далее – Закон № 90-оз) следующие изменения:

1) в статье 1:

пункт 7 части 1 признать утратившим силу;

в части 2 цифры «1 – 7» заменить цифрами «1 – 6»;

2) пункт 3 части 1 статьи 2 после слова «Ульканское» дополнить словом «городское»;

3) абзац пятый приложения 6 к Закону № 90-оз изложить в следующей редакции:

«Граница муниципального образования начинается от устья р. Чепода в квартале 161 Казачинско-Ленского лесхоза Казачинско-Ленского лесничества, затем идет, включая кварталы 162, 163 Казачинско-Ленского лесхоза Казачинско-Ленского лесничества, 2, 3, 4, 5, 13, 27, 46, 65 Ульканского лесхоза Верхне-Ульканского лесничества, далее следует по смежеству с Ульканским городским муниципальным образованием по границе кварталов 64, 63, 62 Ульканского лесхоза Верхне-Ульканского лесничества, пересекает р. Киренга, по границе кварталов 183, 182, 181, 180, 179, 153 и 129 Магистрального лесхоза Магистрального лесничества и далее идет по смежеству с Магистральнинским муниципальным образованием по границе кварталов 106, 85 Магистрального лесхоза Магистрального лесничества, пересекает железную дорогу, затем пересекает р. Киренга и выходит на исходную точку.»;

4) приложение 7 к Закону № 90-оз признать утратившим силу;

5) приложение 10 к Закону № 90-оз изложить в следующей редакции:

«Приложение 10
к Закону Иркутской области
«О статусе и границах муниципальных
образований Казачинско-Ленского района
Иркутской области»
от 16 декабря 2004 года № 90-оз

КАРТОГРАФИЧЕСКОЕ ОПИСАНИЕ
границ Ульканского городского муниципального образования

В состав территории Ульканского городского муниципального образования входят земли следующих населенных пунктов:

рабочий поселок Улькан;

деревня Юхта;

село Тарасово.

Граница начинается на пересечении кварталов 82, 62 Ульканского лесхоза Ульканского лесничества. Далее идет по границе кварталов 83, 84, 85, 86, 87, 88, 89, 90, 91, 103, 117, 116, 115, 100, 99, 98, 111, 122 Ульканского лесхоза Ульканского лесничества, включая квартал 122 идет по границе кварталов 125, 139, 138, 137, 136, 135 Ульканского лесхоза Верхне-Ульканского лесничества, пересекает р. Киренга, выходит на границу квартала 151 и идет по границе кварталов 149, 148, 147, 146, 145, 111, 80, 53, 25, 26, 27 Магистрального лесхоза Новоселовского лесничества, по смежеству с Новоселовским муниципальным образованием – по границе квартала 28 Магистрального лесхоза Новоселовского лесничества, затем пересекает р. Киренга и идет до исходной точки.»;

6) в приложении 11 к Закону № 90-оз:

пункт 7 «Тарасовское муниципальное образование» признать утратившим силу;

пункт 10 после слова «Ульканское» дополнить словом «городское».

Статья 10. Заключительные положения

Настоящий Закон вступает в силу с 10 июня 2017 года, но не ранее чем через десять календарных дней после дня его официального опубликования, за исключением абзаца первого части 2, абзаца первого части 3 статьи 4 настоящего Закона, которые вступают в силу через один месяц после вступления в силу настоящего Закона в случае отсутствия инициативы граждан о проведении местного референдума по вопросу определения структуры органов местного самоуправления Ульканского городского муниципального образования.

Губернатор
Иркутской области
С.Г. Левченко

г. Иркутск
25 мая 2017 года
№ 32-ОЗ

ЗАКОН
ИРКУТСКОЙ ОБЛАСТИ

О ВНЕСЕНИИ ИЗМЕНЕНИЙ В ПРИЛОЖЕНИЕ 1 К ЗАКОНУ ИРКУТСКОЙ ОБЛАСТИ «О СТАТУСЕ И ГРАНИЦАХ МУНИЦИПАЛЬНЫХ ОБРАЗОВАНИЙ КАЗАЧИНСКО-ЛЕНСКОГО РАЙОНА ИРКУТСКОЙ ОБЛАСТИ»

Статья 1

Внести в приложение 1 к Закону Иркутской области от 16 декабря 2004 года № 90-оз «О статусе и границах муниципальных образований Казачинско-Ленского района Иркутской области» (Ведомости Законодательного собрания Иркутской области, 2004, № 3, т. 2; Ведомости Законодательного Собрания Иркутской области, 2011, № 34, т. 2) следующие изменения:

1) абзац первый изложить в следующей редакции:

«В состав территории Казачинского муниципального образования входят земли населенного пункта село Казачинское.»;

2) абзацы второй – шестой признать утратившими силу.

Статья 2

Настоящий Закон вступает в силу через десять календарных дней после дня его официального опубликования.

Губернатор Иркутской области
С.Г. Левченко

г. Иркутск
25 мая 2017 г.
№ 34-ОЗ

СЛУЖБА ПОТРЕБИТЕЛЬСКОГО РЫНКА И ЛИЦЕНЗИРОВАНИЯ ИРКУТСКОЙ ОБЛАСТИ

ПРИКАЗ

18 мая 2017 года **№ 16-спр**

Иркутск

О внесении изменений в Служебный распорядок службы потребительского рынка и лицензирования Иркутской области

Руководствуясь Положением о службе потребительского рынка и лицензирования Иркутской области, утвержденным постановлением Правительства Иркутской области от 18 мая 2010 года № 111-пп, статьей 21 Устава Иркутской области,

П Р И К А З Ы В А Ю:

1. Внести в Служебный распорядок службы потребительского рынка и лицензирования Иркутской области, утвержденный приказом службы потребительского рынка и лицензирования Иркутской области от 9 февраля 2016 года № 4-спр (далее – Служебный распорядок), следующие изменения:

1) абзац четвертый пункта 19 исключить;

2) абзац первый пункта 22 изложить в следующей редакции:

«22. Служебное время, фактически отработанное каждым областным гражданским служащим, подлежит ежедневному учету и оформляется табелем учета служебного времени (далее - табель). Для ведения табеля применяется унифицированная форма, утвержденная приказом Министерства финансов Российской Федерации от 30 марта 2015 года № 52н «Об утверждении форм первичных учетных документов и регистров бухгалтерского учета, применяемых органами государственной власти (государственными органами), органами местного самоуправления, органами управления государственными внебюджетными фондами, государственными (муниципальными) учреждениями, и Методических указаний по их применению.»;

3) пункт 29 исключить;

4) пункт 38 дополнить абзацем следующего содержания:

«Областным гражданским служащим устанавливается ежегодный дополнительный оплачиваемый отпуск в связи со службой в местностях с особыми климатическими условиями продолжительностью 8 календарных дней.»;

5) абзац первый пункта 40 изложить в следующей редакции:

«40. Минимальная продолжительность ежегодного оплачиваемого отпуска, используемого гражданским служащим в служебном году, за который предоставляется ежегодный оплачиваемый отпуск, не может быть менее 28 календарных дней. Ежегодный оплачиваемый отпуск по желанию областного гражданского служащего может предоставляться по частям, при этом хотя бы одна из частей ежегодного оплачиваемого отпуска должна составлять не менее 14 календарных дней. Предоставление отпусков оформляется распоряжением руководителя Службы.»;

6) пункт 43 изложить в следующей редакции:

«43. Очередность предоставления областным гражданским служащим ежегодных отпусков устанавливается графиком отпусков, утверждаемым руководителем Службы не позднее, чем за две недели до наступления календарного года.

При составлении графика отпусков учитываются взаимозаменяемость, состояние здоровья областных гражданских служащих, время предоставления отпусков в предыдущие периоды, гарантии и льготы, предусмотренные законодательством.

График отпусков формируется специалистом по кадрам по форме № Т-7 «График отпусков», утвержденной постановлением Госкомстата Российской Федерации от 5 января 2004 года № 1 «Об утверждении унифицированных форм первичной учетной документации по учету труда и его оплаты», и утверждается руководителем Службы.»;

7) пункт 44 изложить в следующей редакции:

«44. По семейным обстоятельствам и иным уважительным причинам областному гражданскому служащему по его письменному заявлению решением руководителя Службы может предоставляться отпуск без сохранения денежного содержания продолжительностью не более одного года. Продолжительность такого отпуска, порядок и условия его предоставления областному гражданскому служащему определяются руководителем Службы с учетом конкретных обстоятельств. В предоставлении указанного отпуска может быть отказано, если в заявлении областного гражданского служащего не указана причина, вызвавшая необходимость в таком отпуске, и (или) если указанная причина не является уважительной.»;

8) пункт 49 изложить в следующей редакции:

«49. По согласованию с руководителем Службы, а в его отсутствие с первым заместителем руководителя Службы явка на службу в день выезда в служебную командировку не обязательна, если время отправления транспортного средства совпадает со временем служебного дня областного гражданского служащего, за исключением случая, когда присутствие областного гражданского служащего на служебном месте является необходимостью.»;

9) пункт 77 изложить в следующей редакции:

«77. Перечисление областным гражданским служащим денежного содержания на банковские лицевые счета производится два раза в месяц в следующие сроки: 16 числа – заработная плата за первую половину месяца, 2 числа следующего месяца - окончательный расчет за отработанный месяц.».

2. Настоящий приказ подлежит официальному опубликованию в общественно-политической газете «Областная» и размещению на официальном сайте службы потребительского рынка и лицензирования Иркутской области в информационно-телекоммуникационной сети «Интернет».

Руководитель службы
С.Б. Петров

МИНИСТЕРСТВО ПО МОЛОДЕЖНОЙ ПОЛИТИКЕ ИРКУТСКОЙ ОБЛАСТИ

П Р И К А З

5 мая 2017 года **№ 45-мпр**

Иркутск

О Координационном совете по вопросам социальной реабилитации и ресоциализации лиц, незаконно употребляющих наркотические средства, токсические и психотропные вещества, в Иркутской области

В целях привлечения руководителей общественных (в том числе молодежных) объединений и некоммерческих организаций, оказывающих услуги по социальной реабилитации и ресоциализации наркопотребителей, к участию в решении вопросов, связанных с противодействием распространению наркомании среди населения Иркутской области, сокращения масштабов немедицинского потребления наркотиков в Иркутской области, развития региональной системы социальной реабилитации и ресоциализации наркозависимых лиц, в соответствии с Положением о министерстве по молодежной политике Иркутской области, утвержденным постановлением Правительства Иркутской области от 16 марта 2016 года № 131-пп, руководствуясь статьей 21 Устава Иркутской области,

П Р И К А З Ы В А Ю:

1. Образовать Координационный совет по вопросам социальной реабилитации и ресоциализации лиц, незаконно употребляющих наркотические средства, токсические и психотропные вещества, в Иркутской области.

2. Утвердить прилагаемое Положение о Координационном совете по вопросам социальной реабилитации и ресоциализации лиц, незаконно употребляющих наркотические средства, токсические и психотропные вещества, в Иркутской области.

3. Настоящий приказ подлежит официальному опубликованию.

Министр А.К. Попов

УТВЕРЖДЕНО
приказом министерства по
молодежной политике Иркутской области
от 5 мая 2017 г. № 45-мпр

ПОЛОЖЕНИЕ О КООРДИНАЦИОННОМ СОВЕТЕ ПО ВОПРОСАМ СОЦИАЛЬНОЙ РЕАБИЛИТАЦИИ И РЕСОЦИАЛИЗАЦИИ ЛИЦ, НЕЗАКОННО УПОТРЕБЛЯЮЩИХ НАРКОТИЧЕСКИЕ СРЕДСТВА, ТОКСИЧЕСКИЕ И ПСИХОТРОПНЫЕ ВЕЩЕСТВА, В ИРКУТСКОЙ ОБЛАСТИ

Глава 1. ОБЩИЕ ПОЛОЖЕНИЯ

1. Координационный совет по вопросам социальной реабилитации и ресоциализации лиц, незаконно употребляющих наркотические средства, токсические и психотропные вещества, в Иркутской области (далее -Координационный совет) является постоянно действующим совещательным органом, осуществляющим обсуждение, анализ и подготовку предложений в сфере комплексной реабилитации и ресоциализации лиц, незаконно употребляющих наркотические средства, токсические и психотропные вещества, в Иркутской области.

2. Координационный совет в своей деятельности руководствуется действующим законодательством, а также настоящим Положением.

Глава 2. ЗАДАЧИ КООРДИНАЦИОННОГО СОВЕТА

3. Задачами Координационного совета являются:

1) рассмотрение вопросов комплексной реабилитации и социализации лиц, незаконно употребляющих наркотические средства, токсические и психотропные вещества на территории Иркутской области, включению наркопотребителей в программы реабилитации, постреабилитационное сопровождение;

2) подготовка предложений, имеющих рекомендательный характер, по формированию работы в сфере комплексной реабилитации и ресоциализации лиц, незаконно употребляюших наркотические средства, токсические и психотропные вещества;

3) мониторинг, анализ, оценка состояния дел в сфере комплексной реабилитации и ресоциализации лиц, незаконно употребляющих наркотические средства, токсические и психотропные вещества, в Иркутской области;

4) формирование сегментов региональной системы социальной реабилитации и ресоциализации лиц, незаконно употребляющих наркотические средства, токсические и психотропные вещества.

4. Координационный совет в соответствии с возложенными на него задачами обеспечивает в установленном порядке:

1) подготовку предложений в проекты правовых актов Иркутской области в сфере противодействия распространению наркомании среди населения Иркутской области;

2) оказание поддержки и содействия исполнению приоритетных направлений программ реабилитации и ресоциализации в Иркутской области.

Глава 3. ПРАВА КООРДИНАЦИОННОГО СОВЕТА

5. Координационный совет для осуществления возложенных на него задач в установленном порядке имеет право:

1) запрашивать и получать от органов государственной власти Иркутской области и органов местного самоуправления муниципальных образований Иркутской области, организаций необходимые материалы и информацию по вопросам, входящим в его компетенцию;

2) приглашать на свои заседания должностных лиц органов государственной власти Иркутской области, органов местного самоуправления муниципальных образований Иркутской области, представителей общественных объединений, средств массовой информации и иных организаций;

3) направлять своих представителей для участия в совещаниях, конференциях, семинарах и других мероприятиях по разработке и реализации государственной политики в сфере реабилитации и ресоциализации лиц, незаконно употребляющих наркотические средства, токсические и психотропные вещества.

Глава 4. СТРУКТУРА И СОСТАВ КООРДИНАЦИОННОГО СОВЕТА

6. Состав Координационного совета формируется из числа представителей органов государственной власти Иркутской области, некоммерческих организаций, работающих в сфере социальной реабилитации и ресоциализации лиц, незаконно употребляющих наркотические средства, токсические и психотропные вещества, в Иркутской области.

Персональный состав Координационного совета утверждается правовым актом министерства по молодежной политике Иркутской области (далее – министерство).

Координационный совет состоит из председателя, который возглавляет Координационный совет, заместителя председателя, секретаря и членов Координационного совета, которые принимают участие в его работе на общественных началах.

7. Председатель:

1) руководит деятельностью Координационного совета;

2) определяет круг вопросов, подлежащих рассмотрению на заседаниях Координационного совета;

3) дает поручения секретарю;

4) осуществляет иные полномочия, предусмотренные настоящим Положением.

8. Секретарь:

1) обеспечивает подготовку и проведение заседаний Координационного совета;

2) по указанию председателя формирует повестку дня и список лиц, приглашенных на заседание Координационного совета;

3) осуществляет подготовку документов, необходимых для деятельности Координационного совета.

Глава 5. ОРГАНИЗАЦИЯ ДЕЯТЕЛЬНОСТИ КООРДИНАЦИОННОГО СОВЕТА

9. Координационный совет осуществляет свою деятельность в соответствии с планом работы, который принимается на заседании Координационного совета и утверждается его председателем.

10. Организационно - техническое обеспечение деятельности Координационного совета осуществляет областное государственное казенное учреждение «Центр профилактики наркомании», подведомственное министерству.

11. Основной формой деятельности Координационного совета являются заседания, которые проводятся по мере необходимости, но не менее одного раза в полугодие.

Заседания Координационного совета проводит его председатель. В случае отсутствия председателя, заседание проводит заместитель председателя.

Члены Координационногосовета участвуют в его заседаниях без права замены. В случае отсутствия члена Координационного совета на заседании, он имеет право представить свое мнение по рассматриваемым вопросам в письменной форме.

12. Решения Координационного совета принимаются большинством голосов присутствующих на заседании.

В случае равенства голосов решающим является голос председателя.

Решения, принимаемые на заседаниях Координационного совета, оформляются протоколами, которые подписывает председатель Координационного совета.

Член Координационного совета, не согласный с решением, вправе изложить свое особое мнение в письменной форме, которое должно быть приложено к решению Координационного совета.

13. Решения Координационного совета, не связанные с организацией его деятельности, носят рекомендательный характер.

14. Координационный совет формируется на неопределенный срок.

Заместитель министра по молодежной политике Иркутской области
Т.А. Шеметова

ПРАВИТЕЛЬСТВО ИРКУТСКОЙ ОБЛАСТИ

П О С Т А Н О В Л Е Н И Е

12 мая 2017 года **№ 307-пп**

Иркутск

О внесении изменений в постановление Правительства Иркутской области от 18 марта 2013 года № 83-пп

В соответствии с постановлениями Правительства Российской Федерации от 6 сентября 2016 года № 887 «Об общих требованиях к нормативным правовым актам, муниципальным правовым актам, регулирующим предоставление субсидий юридическим лицам (за исключением субсидий государственным (муниципальным) учреждениям), индивидуальным предпринимателям, а также физическим лицам – производителям товаров, работ, услуг», от 31 марта 2017 года № 396 «О внесении изменений в Государственную программу развития сельского хозяйства и регулирования рынков сельскохозяйственной продукции, сырья и продовольствия на 2013 – 2020 годы», руководствуясь частью 4 статьи 66, статьей 67 Устава Иркутской области, Правительство Иркутской области

П О С Т А Н О В Л Я Е Т:

1. Внести в постановление Правительства Иркутской области от 18 марта 2013 года № 83-пп «Об утверждении Положения о предоставлении субсидий в целях возмещения части затрат в связи с производством и (или) переработкой (в том числе на арендованных основных средствах) сельскохозяйственной продукции, выполнением работ и оказанием услуг в области сельского хозяйства на уплату процентов по кредитам, полученным в российских кредитных организациях, и займам, полученным в сельскохозяйственных кредитных потребительских кооперативах» (далее – постановление) следующие изменения:

1) в преамбуле слова «постановлением Правительства Российской Федерации от 28 декабря 2012 года № 1460 «Об утверждении Правил предоставления и распределения субсидий из федерального бюджета бюджетам субъектов Российской Федерации на возмещение части затрат на уплату процентов по кредитам, полученным в российских кредитных организациях, и займам, полученным в сельскохозяйственных кредитных потребительских кооперативах»,» заменить словами «Государственной программой развития сельского хозяйства и регулирования рынков сельскохозяйственной продукции, сырья и продовольствия на 2013 – 2020 годы, утвержденной постановлением Правительства Российской Федерации от 14 июля 2012 года № 717,»;

2) в пункте 1^1 слова «финансового обеспечения (возмещения)» заменить словом «возмещения»;

3) в Положении о предоставлении субсидий в целях возмещения части затрат в связи с производством и (или) переработкой (в том числе на арендованных основных средствах) сельскохозяйственной продукции, выполнением работ и оказанием услуг в области сельского хозяйства на уплату процентов по кредитам, полученным в российских кредитных организациях, и займам, полученным в сельскохозяйственных кредитных потребительских кооперативах, утвержденном постановлением:

дополнить пунктом 7^1 следующего содержания:

«7^1. Субсидии предоставляются по кредитным договорам (договорам займов), заключенным по 31 декабря 2016 года включительно, до момента полного погашения обязательств заемщика в соответствии с кредитным договором (договором займа).»;

пункт 8^1 признать утратившим силу;

дополнить пунктом 10^2 следующего содержания:

«10^2. Субсидии предоставляются заемщикам при отсутствии факта получения средств из соответствующего бюджета бюджетной системы Российской Федерации в соответствии с иными нормативными правовыми актами, муниципальными правовыми актами на цели, указанные в пункте 1 настоящего Положения, на первое число месяца, предшествующего месяцу, в котором планируется заключение Соглашения.»;

в пункте 12:

абзац первый дополнить словами «, представленных заемщиком в министерство единовременно после получения кредита (займа)»;

подпункт «а» дополнить словами «, содержащего информацию о том, что заемщик не получал средства из соответствующего бюджета бюджетной системы Российской Федерации в соответствии с иными нормативными правовыми актами, муниципальными правовыми актами на цели, указанные в пункте 1 настоящего Положения, на первое число месяца, предшествующего месяцу, в котором планируется заключение Соглашения, по форме, утверждаемой правовым актом министерства (далее – заявление о предоставлении субсидии)»;

подпункт «в» изложить в следующей редакции:

«в) заверенных кредитной организацией копий кредитного договора (договора займа), платежного поручения (иных банковских документов) и выписки из ссудного счета заемщика о получении кредита (займа) или документа, подтверждающего получение кредита (займа), а также графика погашения кредита (займа) и уплаты процентов по нему;»;

в подпункте «г» слово «российской» исключить;

подпункт «д» признать утратившим силу;

абзац четырнадцатый признать утратившим силу;

пункты 13^1 – 14^2 изложить в следующей редакции:

«13^1. Предоставление субсидий, предусмотренных подпунктами «в» – «$д^1$» пункта 5 настоящего Положения, осуществляется на основании следующих документов, представленных заемщиком в министерство единовременно в течение 30 календарных дней после направления министерством письменного уведомления о принятом решении Министерства сельского хозяйства Российской Федерации по результатам процедуры отбора инвестиционных проектов:

а) заявления о предоставлении субсидии;

б) заверенных кредитной организацией копий кредитного договора (договора займа), платежного поручения (иных банковских документов) и выписки из ссудного счета заемщика о получении кредита (займа) или документа, подтверждающего получение кредита (займа), а также графика погашения кредита (займа) и уплаты процентов по нему;

в) документа с указанием номера счета заемщика, открытого ему в кредитной организации для перечисления субсидии;

г) письменного согласия на проведение министерством и органом государственного финансового контроля в установленном законодательством порядке проверок соблюдения условий, целей и порядка предоставления субсидий;

д) документов, подтверждающих распределение долей в уставном капитале (для акционерных обществ). Указанные документы представляются с соблюдением требований Федерального закона от 27 июля 2006 года № 152-ФЗ «О персональных данных».

14. Министерство регистрирует заявления о предоставлении субсидий в порядке их поступления в журнале регистрации, который нумеруется, прошнуровывается и скрепляется печатью министерства.

14^1. Министерство в течение 10 рабочих дней со дня представления документов, предусмотренных пунктами 12, 13^1 настоящего Положения (далее – документы), рассматривает документы, осуществляет их проверку и принимает решение о заключении Соглашения или об отказе в заключении Соглашения.

В случае отказа в заключении Соглашения министерство делает соответствующую запись в журнале регистрации, при этом заемщику в течение 10 рабочих дней со дня принятия решения об отказе в заключении Соглашения направляется соответствующее письменное уведомление.

14^2. Основаниями для отказа в заключении Соглашения являются:

а) несоответствие заемщика категории лиц, установленной пунктом 4 настоящего Положения;

б) несоответствие заключенных заемщиками кредитных договоров (договоров займа) пунктам 5, 71 настоящего Положения;

в) несоблюдение условий, установленных пунктами 10 – 10^2 настоящего Положения;

г) непредставление (представление не в полном объеме) документов, за исключением документов, предусмотренных подпунктом «б» пункта 12 настоящего Положения;

д) представление документов по истечении сроков, установленных соответственно пунктами 12, 13^1 настоящего Положения;

е) непрохождение процедуры отбора инвестиционных проектов в Министерстве сельского хозяйства Российской Федерации при предоставлении субсидий по кредитам (займам), предусмотренным подпунктами «в» – «$д^1$» пункта 5 настоящего Положения;

ж) недостоверность представленной заемщиком информации.»;

дополнить пунктами 14^3 – 14^6 следующего содержания:

«14^3. Предоставление субсидий осуществляется на основании Соглашения, заключаемого по форме, утверждаемой правовым актом министерства в соответствии с типовой формой, установленной правовым актом министерства финансов Иркутской области.

14^4. После погашения процентов по кредиту (займу) не позднее 15 числа месяца, следующего за месяцем погашения процентов по кредиту (займу), а в декабре – не позднее 15 декабря текущего года в министерство представляются:

а) заявка на перечисление субсидии в произвольной форме (далее – заявка);

б) заверенные кредитной организацией копии платежных поручений (иных банковских документов), подтверждающих уплату процентов по кредиту (займу) за период, указанный в заявке;

в) заверенные заемщиком копии документов, подтверждающих целевое использование кредита (займа), по мере использования кредита (займа). Перечень документов, подтверждающих целевое использование кредита (займа), утверждается правовым актом министерства;

г) подписанный заемщиком и кредитной организацией расчет размера субсидий (далее – расчет размера субсидий) за период, указанный в заявке, по формам, утверждаемым правовым актом министерства (за исключением граждан, ведущих личное подсобное хозяйство);

д) уведомления об остатке ссудной задолженности и о начисленных и уплаченных процентах по кредиту (займу), оформленные кредитной организацией, на основании которых министерство оформляет расчет причитающихся субсидий гражданам, ведущим личное подсобное хозяйство, по форме, определенной кредитной организацией и согласованной с министерством (для граждан, ведущих личное подсобное хозяйство) (далее – расчет размера причитающихся субсидий).

14^5. Министерство в течение 10 рабочих дней со дня представления документов, предусмотренных пунктом 14^4 настоящего Положения (далее – документы для предоставления субсидий), рассматривает документы для предоставления субсидий, осуществляет их проверку и принимает решение о предоставлении субсидий или об отказе в предоставлении субсидий.

В случае отказа в предоставлении субсидий министерство делает соответствующую запись в журнале регистрации, при этом заемщику в течение 10 рабочих дней со дня принятия решения об отказе в предоставлении субсидий направляется соответствующее письменное уведомление.

14^6. Основаниями для отказа в предоставлении субсидий являются:

а) непредставление (представление не в полном объеме) документов для предоставления субсидий;

б) представление документов для предоставления субсидий по истечении срока, установленного пунктом 14^4 настоящего Положения;

в) нецелевое использование средств, полученных по кредитному договору (договору займа);

г) несоответствие заключенных заемщиком соглашений о продлении срока пользования кредитами (займами) по кредитным договорам (договорам займа) соглашениям, указанным в пунктах 6 – 7 настоящего Положения;

д) недостоверность представленной заемщиком информации.»;

в пункте 15:

в абзаце первом слово «российские» исключить;

в абзаце втором слово «российской» исключить;

пункт 16 изложить в следующей редакции:

«16. Расчет размера субсидий осуществляется по ставке рефинансирования (учетной ставке) Центрального банка Российской Федерации или ключевой ставке Центрального банка Российской Федерации по состоянию на дату заключения кредитного договора (договора займа), а в случае наличия дополнительного соглашения, банковского уведомления либо иного документа к кредитному договору (договору займа), связанного с изменением размера платы за пользование кредитом (займом), – на дату составления соответствующего документа к кредитному договору (договору займа).»;

в пункте 17 слова «30 календарных дней со дня представления расчета размера субсидий (оформления расчета размера причитающихся субсидий)» заменить словами «10 рабочих дней со дня принятия решения о предоставлении субсидий»;

пункт 18 признать утратившим силу;

абзац первый пункта 19 изложить в следующей редакции:

«19. В случае нарушения заемщиком условий, установленных настоящим Положением, выявленного по фактам проверок, проведенных министерством, а также органами государственного финансового контроля, министерство направляет ему требование о возврате полученных субсидий в течение 20 рабочих дней со дня утверждения документа, подтверждающего выявление факта данного нарушения. Субсидии подлежат возврату в течение 20 рабочих дней со дня направления министерством указанного требования.».

2. Настоящее постановление подлежит официальному опубликованию в общественно-политической газете «Областная», а также на «Официальном интернет-портале правовой информации» (www.pravo.gov.ru).

3. Настоящее постановление вступает в силу через десять календарных дней после дня его официального опубликования.

Первый заместитель Губернатора Иркутской области –
Председатель Правительства Иркутской области
А.С. Битаров

СЛУЖБА ВЕТЕРИНАРИИ ИРКУТСКОЙ ОБЛАСТИ

ПРИКАЗ

от 27 апреля 2017 года Иркутск № 22-спр

Об установлении ограничительных мероприятий (карантина) по случной болезни лошадей на территории Иркутской области

В целях ликвидации очага и недопущения распространения на территории Иркутской области случной болезни, выявленной у лошадей, принадлежащих владельцу Жабоедову Петру Петровичу, проживающему по адресу: Иркутская область, Аларский район, с. Табарсук, ул. Лесная, 7-1, в соответствии со статьей 17 Закона Российской Федерации от 14 мая 1993 года № 4979-1 «О ветеринарии», на основании экспертизы ветеринарной лаборатории областного государственного бюджетного учреждения «Черемховская станция по борьбе с болезнями животных» № 673 от 21 апреля 2017 года, руководствуясь подпунктом 11 пункта 7 Положения о службе ветеринарии Иркутской области, утвержденного Постановлением Правительства Иркутской области № 395/174-пп от 29 декабря 2009 года,

ПРИКАЗЫВАЮ:

1. Установить ограничительные мероприятия (карантин) по случной болезни лошадей на территории земельного участка, расположенного по адресу: Иркутская область, Аларский район, с. Табарсук, ул. Лесная, 7-1, на срок до 1 мая 2019 года.

2. На период действия ограничительных мероприятий (карантина) по случной болезни лошадей запретить на территории земельного участка, расположенного по адресу, указанному в пункте 1 настоящего приказа:

а) ввод и вывод лошадей, ослов, мулов для племенных и пользовательских целей;

б) перегруппировку лошадей, ослов, мулов.

3. Начальнику ОГБУ «Черемховская СББЖ» (Белобородову А.В.):

3.1. Разработать и осуществить комплекс специальных мероприятий, направленных на ликвидацию очага случной болезни лошадей и недопущение распространения данного заболевания на территории Иркутской области.

3.2. Довести настоящий приказ до Жабоедова Петра Петровича.

Временно замещающий должность руководителя службы –
главного государственного ветеринарного инспектора Иркутской области
Н.А. Лазарев

МИНИСТЕРСТВО СЕЛЬСКОГО ХОЗЯЙСТВА ИРКУТСКОЙ ОБЛАСТИ

П Р И К А З

12 мая 2017 года Иркутск № 47-мпр

О внесении изменений в приказ министерства сельского хозяйства Иркутской области от 19 сентября 2014 года № 99-мпр

В целях развития семейных животноводческих ферм в Иркутской области, в соответствии с Положением о предоставлении крестьянским (фермерским) хозяйствам грантов в форме субсидий на развитие семейных животноводческих ферм в Иркутской области в случае производства и (или) переработки (в том числе на арендованных основных средствах) сельскохозяйственной продукции, выполнения работ и оказания услуг в области сельского хозяйства, утвержденным постановлением Правительства Иркутской области от 11 июля 2013 года № 254-пп, руководствуясь статьей 21 Устава Иркутской области,

П Р И К А З Ы В А Ю:

1. Внести в приказ министерства сельского хозяйства Иркутской области от 19 сентября 2014 года № 99-мпр «О реализации Положения о предоставлении крестьянским (фермерским) хозяйствам грантов на развитие семейных животноводческих ферм в Иркутской области в случае производства и (или) переработки (в том числе на арендованных основных средствах) сельскохозяйственной продукции, выполнения работ и оказания услуг в области сельского хозяйства» (далее - приказ) следующие изменения:

в индивидуализированном заголовке слово «ГРАНТОВ» заменить словами «ГРАНТОВ В ФОРМЕ СУБСИДИЙ»;

в преамбуле слово «грантов» заменить словами «грантов в форме субсидий»;

в подпункте «а» пункта 1 слово «гранта» заменить словами «гранта в форме субсидии»;

форму соглашения о предоставлении крестьянскому (фермерскому) хозяйству гранта на развитие семейной животноводческой фермы в Иркутской области, утвержденную приказом, изложить в следующей редакции (прилагается);

форму отчета о целевом использовании Гранта, утвержденную приказом, изложить в следующей редакции (прилагается);

форму отчета о реализации плана по созданию и развитию семейной животноводческой фермы с высокопродуктивным скотом и высокотехнологическим оборудованием по направлению деятельности (отрасли) животноводства, которое предусмотрено подпрограммой «Развитие семейных животноводческих ферм на базе крестьянских (фермерских) хозяйств в Иркутской области» на 2014 - 2020 годы государственной программы Иркутской области «Развитие сельского хозяйства и регулирование рынков сельскохозяйственной продукции, сырья и продовольствия» на 2014 - 2020 годы, утвержденной постановлением Правительства Иркутской области от 9 декабря 2013 года № 568-пп (далее - Подпрограмма), увеличению объема реализуемой животноводческой продукции, обоснованию строительства, реконструкции или модернизации семейной животноводческой фермы со сроком окупаемости не более 8 лет, утвержденную приказом, изложить в следующей редакции (прилагается);

в перечне документов, подтверждающих целевое использование гранта, утвержденном приказом:

абзац первый пункта 3 изложить в следующей редакции:

«3. Документы, подтверждающие затраты на комплектацию семейных животноводческих ферм и объектов по переработке животноводческой продукции сельскохозяйственной техникой, грузовым автомобильным транспортом, оборудованием для производства и переработки сельскохозяйственной продукции, год выпуска которых должен быть не ранее года проведения конкурсного отбора, а также их монтаж:»;

пункт 4 изложить в следующей редакции:

«4. Документы, подтверждающие затраты на покупку племенных сельскохозяйственных животных:

копии договора (договоров) на приобретение племенных сельскохозяйственных животных;

копии платежных документов, подтверждающих оплату по договору (договорам) на приобретение племенных сельскохозяйственных животных;

копии товарных накладных, товарно-транспортных накладных;

копии счетов, счетов-фактур (при наличии);

копии актов приема-передачи племенных сельскохозяйственных животных;

копия свидетельства о регистрации в государственном племенном регистре племенного стада продавца племенных сельскохозяйственных животных;

копии племенных свидетельств сельскохозяйственных животных;

фотографии племенных сельскохозяйственных животных.

В случае непредставления документа, указанного в абзаце седьмом пункта 4 настоящего перечня, соответствующие сведения запрашиваются министерством сельского хозяйства Иркутской области самостоятельно в Министерстве сельского хозяйства Российской Федерации.».

2. Настоящий приказ подлежит официальному опубликованию в общественно-политической газете «Областная».

3. Настоящий приказ вступает в силу через десять календарных дней после дня его официального опубликования.

Министр сельского хозяйства Иркутской области
И.П. Сумароков

ФОРМА СОГЛАШЕНИЯ О ПРЕДОСТАВЛЕНИИ КРЕСТЬЯНСКОМУ (ФЕРМЕРСКОМУ) ХОЗЯЙСТВУ ГРАНТА В ФОРМЕ СУБСИДИИ НА РАЗВИТИЕ СЕМЕЙНОЙ ЖИВОТНОВОДЧЕСКОЙ ФЕРМЫ В ИРКУТСКОЙ ОБЛАСТИ

г. Иркутск «___» _____ 201 г.

Министерство сельского хозяйства Иркутской области, именуемое в дальнейшем «Министерство», в лице _____, действующей(-его) на основании_____, с одной стороны, и _____, именуемый в дальнейшем «Получатель» в лице _____, действующий на основании свидетельства о государственной регистрации, с другой стороны, в соответствии с Положением о предоставлении крестьянским (фермерским) хозяйствам грантов в форме субсидии на развитие семейных животноводческих ферм в Иркутской области в случае производства и (или) переработки (в том числе на арендованных основных средствах) сельскохозяйственной продукции, выполнения работ и оказания услуг в области сельского хозяйства, утвержденным постановлением Правительства Иркутской области от 11 июля 2013 года № 254-пп (далее - Положение), на основании протокола заседания комиссии по проведению конкурсного отбора среди крестьянских (фермерских) хозяйств на право получения грантов в форме субсидий на развитие семейных животноводческих ферм в Иркутской области (далее – конкурсный отбор) от _____ года, заключили настоящее Соглашение о нижеследующем:

1. ПРЕДМЕТ СОГЛАШЕНИЯ

1. По настоящему Соглашению Министерство обязуется предоставить Получателю грант в форме субсидии в целях возмещения затрат на развитие семейной животноводческой фермы (далее - Грант), а Получатель обязуется принять Грант и распорядиться им исключительно в соответствии с целями, предусмотренными настоящим Соглашением.

2. Размер Гранта составляет _____, в том числе:

- за счет средств областного бюджета _____;
- за счет средств федерального бюджета _____;

_____;

3. Развитие семейной животноводческой фермы осуществляется Получателем в соответствии с планом по созданию и развитию семейной животноводческой фермы с высокопродуктивным скотом и высокотехнологическим оборудованием по направлению деятельности (отрасли) животноводства, которое предусмотрено подпрограммой «Развитие семейных животноводческих ферм на базе крестьянских (фермерских) хозяйств в Иркутской области» на 2014 - 2020 годы государственной программы Иркутской области «Развитие сельского хозяйства и регулирование рынков сельскохозяйственной продукции, сырья и продовольствия» на 2014 - 2020 годы, утвержденной постановлением Правительства Иркутской области от 9 декабря 2013 года № 568-пп (далее - Подпрограмма), увеличению объема реализуемой животноводческой продукции, обоснованию строительства, реконструкции или модернизации семейной животноводческой фермы со сроком окупаемости не более 8 лет (далее - бизнес-план).

4. Бизнес-план реализуется Получателем в соответствии с планом расходов с указанием наименований приобретаемого имущества, выполняемых работ, оказываемых услуг, их количества, цены, источников финансирования (далее - план расходов), а также календарным планом работ по реализации бизнес-плана, являющимся приложением к настоящему Соглашению.

2. ПРАВА И ОБЯЗАННОСТИ СТОРОН

5. Министерство обязуется:

1) предоставить Получателю Грант из областного бюджета, в том числе за счет средств федерального бюджета в размере, определенном в пункте 2 настоящего Соглашения, в течение трех месяцев со дня представления в министерство заверенной Получателем копии справки (извещения) российской кредитной организации об открытии расчетного счета, указанного в подпункте 1 пункта 7 настоящего Соглашения, путем перечисления Гранта в установленном порядке с лицевого счета Министерства, открытого в Управлении Федерального казначейства по Иркутской области, и с лицевого счета Министерства, открытого в министерстве финансов Иркутской области, на счет Получателя;

2) осуществлять проверку представленных Получателем копий договоров, а также в предусмотренных договором случаях копий актов приема-передачи, счетов, счетов-фактур (далее - копии документов на оплату) на предмет соответствия указанных в них сведений о мероприятиях сведениям о мероприятиях, содержащимся в плане расходов, а также соблюдения условий, предусмотренных Положением, в течение 5 рабочих дней со дня представления документов на оплату;

3) в случае соответствия сведений о мероприятиях, указанных в копиях документов на оплату, сведениям о мероприятиях, содержащимся в плане расходов, а также соблюдения Получателем условий, предусмотренных Положением, в течение 5 рабочих дней со дня предоставления копий документов на оплату направлять в российскую кредитную организацию разрешение на перечисление денежных средств с расчетного счета крестьянского (фермерского) хозяйства на расчетный (лицевой) счет физического или юридического лица, указанного в таком разрешении (далее - разрешения Министерства на перечисление денежных средств);

4) в случае несоответствия сведений о мероприятиях, указанных в копиях документов на оплату, сведениям о мероприятиях, содержащимся в плане расходов, а также несоблюдения условий, установленных Положением, направлять Получателю уведомления об отказе в перечислении денежных средств с указанием причин отказа в течение 2 рабочих дней с момента принятия Министерством такого решения.

6. Министерство принимает в отношении Получателя меры, предусмотренные законодательством Российской Федерации и настоящим Соглашением, направленные на устранение нарушений и обеспечение выполнения условий настоящего Соглашения.

7. Получатель обязан:

1) представить сертификат участника государственной программы Иркутской области «Развитие сельского хозяйства и регулирование рынков сельскохозяйственной продукции, сырья и продовольствия» на 2014 – 2020 годы, утвержденной постановлением Правительства Иркутской области от 9 декабря 2013 года № 568-пп, выданный Министерством, в российскую кредитную организацию для открытия расчетного счета, предназначенного для перечисления Гранта (далее - расчетный счет), в течение 10 рабочих дней со дня заключения Соглашения;

2) для получения разрешения на перечисление денежных средств представить в Министерство заверенные им копии договоров с указанием полного наименования юридического лица или фамилии, имени, отчества физического лица, почтового и юридического адресов, идентификационного номера налогоплательщика, расчетного (лицевого) счета, открытого физическим или юридическим лицом в российской кредитной организации, копии документов, подтверждающих оплату не менее 40% стоимости товаров, работ, услуг по договору, а также в предусмотренных договором случаях копии актов приема-передачи, счетов, счетов-фактур (далее - документы на оплату);

3) представлять копии документов на оплату (заверенные либо в отсканированной форме по адресу электронной почты, определенному приказом Министерства) для проведения проверки, предусмотренной в подпункте 2 пункта 5 настоящего Соглашения;

4) оплачивать не менее 40% стоимости каждого наименования приобретений, указанных в плане расходов, в том числе непосредственно за счет собственных средств не менее 10% от стоимости каждого наименования приобретений;

5) использовать Грант в течение 24 месяцев со дня поступления средств на счет главы крестьянского (фермерского) хозяйства и использовать имущество, приобретенное за счет гранта, исключительно на развитие и деятельность семейной животноводческой фермы;

6) осуществлять деятельность не менее восьми лет после получения Гранта;

7) создать не более одной семейной животноводческой фермы по одному направлению деятельности, предусмотренному подпрограммой «Развитие семейных животноводческих ферм на базе крестьянских (фермерских) хозяйств в Иркутской области» на 2014 – 2020 годы Программы, или реконструировать не более одной семейной животноводческой фермы;

8) организовать не менее трех постоянных рабочих мест в году получения Гранта;

9) зарегистрировать имущество, приобретенное за счет Гранта, на главу крестьянского (фермерского) хозяйства;

10) постоянно проживать в муниципальном образовании Иркутской области по месту нахождения и (или) регистрации крестьянского (фермерского) хозяйства;

11) представлять в Министерство следующие отчеты и документы:

- один раз в полгода - отчет о целевом использовании средств Гранта, отчет о реализации бизнес-плана (по формам и в сроки, утвержденные правовым актом министерства);

- в течение одного месяца по истечении двадцати четырех месяцев со дня поступления Гранта на расчетный счет Получателя - отчет о целевом использовании средств Гранта, отчет о реализации бизнес-плана (по форме и в сроки, утвержденные правовым актом министерства);

- в течение десяти рабочих дней по истечении двадцати четырех месяцев со дня поступления Гранта на расчетный счет Получателя - заверенные копии документов на оплату (в случае если ранее в министерство были направлены незаверенные копии документов на оплату в отсканированной форме в соответствии с подпунктом 4 настоящего пункта);

12) обеспечить нахождение, содержание и выпас племенных сельскохозяйственных животных по месту нахождения крестьянского (фермерского) хозяйства по истечении двух месяцев с момента их покупки (в случае использования средств Гранта на покупку племенных сельскохозяйственных животных);

13) не продавать, не дарить, не передавать в аренду, пользование другим лицам, не обменивать, не делать взнос в виде пая, вклада или не отчуждать иным образом имущество, приобретенное за счет Гранта, в течение восьми лет со дня получения Гранта.

14) зарегистрировать сельскохозяйственную технику, грузовой автомобильный транспорт в случаях и сроки, предусмотренные законодательством Российской Федерации (в случае использования средств Гранта на комплектацию семейных животноводческих ферм и объектов по переработке животноводческой продукции);

15) зарегистрировать имущество, приобретенное за счет Гранта, на главу крестьянского (фермерского) хозяйства;

16) не приобретать за счет средств Гранта иностранную валюту (за исключением операций, осуществляемых в соответствии с валютным законодательством Российской Федерации при закупке (поставке) высокотехнологичного импортного оборудования, сырья и комплектующих изделий).

8. Получатель соглашается на осуществление Министерством, а также органами государственного финансового контроля проверок соблюдения Получателем условий, целей и порядка предоставления грантов в соответствии с законодательством Российской Федерации.

3. ОТВЕТСТВЕННОСТЬ СТОРОН

9. Стороны несут ответственность за неисполнение или ненадлежащее выполнение своих обязанностей по настоящему Соглашению в соответствии с законодательством Российской Федерации.

10. В случае нецелевого использования Получателем Гранта, невыполнения условий Соглашения, неисполнения либо ненадлежащего исполнения обязательств, установленных пунктом 7 настоящего Соглашения, а также в случае несоответствия сведений, содержащихся в незаверенных копиях документов на оплату (направляемых в министерство в отсканированной форме для перечисления гранта с расчетного счета Получателя на расчетные счета физических или юридических лиц в целях оплаты товаров, работ, услуг), сведениям, содержащимся в заверенных копиях указанных документов, представленных в соответствии с абзацем четвертым подпункта 11 пункта 7 настоящего Соглашения, министерство в течение 10 рабочих дней со дня выявления указанных фактов направляет Получателю требование о возврате полученного Гранта.

Грант подлежит возврату на лицевой счет министерства в течение 20 рабочих дней со дня направления соответствующего требования.

11. В случае экономии неиспользованные остатки Гранта подлежат возврату Получателем на лицевой счет министерства не позднее второго квартала года, следующего за годом, в котором истекает срок, указанный в подпункте 3 пункта 7 настоящего Соглашения.

12. В случае представления для получения Гранта недостоверных сведений и документов Получатель несет ответственность в соответствии с законодательством Российской Федерации.

4. РАСТОРЖЕНИЕ, ИЗМЕНЕНИЕ СОГЛАШЕНИЯ

13. Соглашение может быть расторгнуто:

по соглашению сторон;

по решению суда.

14. Внесение изменений и дополнений в настоящее Соглашение допускается в случае, если они не противоречат действующему законодательству либо осуществляются в соответствии с действующим законодательством, по соглашению сторон путем заключения в письменной форме дополнительного соглашения.

5. ЗАКЛЮЧИТЕЛЬНЫЕ ПОЛОЖЕНИЯ

15. Настоящее Соглашение вступает в силу с момента его подписания и действует до полного исполнения сторонами своих обязательств.

16. Взаимоотношения сторон, не урегулированные настоящим Соглашением, регулируются действующим законодательством Российской Федерации.

17. Получатель соглашается на передачу и обработку его персональных данных в соответствии с законодательством Российской Федерации.

18. Настоящее Соглашение составлено в двух экземплярах, имеющих одинаковую юридическую силу.

6. ЮРИДИЧЕСКИЕ АДРЕСА И БАНКОВСКИЕ РЕКВИЗИТЫ СТОРОН

Министерство:	Получатель:
664011, г. Иркутск, ул. Горького, 31	Место нахождения:
ИНН 3808172221, КПП 380801001	ИНН
УФК по Иркутской области (Министерство финансов Иркутской области, министерство сельского хозяйства Иркутской области, л/с 02342000010) БИК 042520001 р/сч. 40201810100000100006 ОТДЕЛЕНИЕ ИРКУТСК Г. ИРКУТСК ОКТМО 25701000	Платежные реквизиты / ОГРН / ОКТМО
_____(_____) МП	_ _ _ _ _ _ _ _ _ _ _ _ _ _ _ _ _ _ (_____) МП (при наличии)

Предоставляется
один раз в полгода, в срок до 15 числа месяца, следующего за отчетным полугодием (до 15 января, до 15 июля), а также в течение одного месяца по истечении двадцати четырех месяцев со дня поступления гранта в форме субсидии на расчетный счет

ОТЧЕТ О ЦЕЛЕВОМ ИСПОЛЬЗОВАНИИ СРЕДСТВ ГРАНТА В ФОРМЕ СУБСИДИИ

«_____»
наименование проекта

_____
получатель

Размер (сумма) гранта в форме субсидии _____ _____ _____
(цифрами) (прописью)

Сроки реализации проекта _____ Отчетный период _____

Наименование мероприятия	Срок исполнения		Расходы, руб.					
	По календарному плану работ по реализации бизнес-плана	По факту	По плану расходов			Фактические		
			Всего	В том числе		Всего	В том числе	
				Средства гранта в форме субсидии	Собственные, заемные средства		Средства гранта в форме субсидии	Собственные, заемные средства
Итого:								

К отчету о целевом использовании средств гранта в форме субсидии прилагаются документы, предусмотренные Перечнем документов, подтверждающих целевое использование средств гранта в форме субсидии, утвержденным настоящим приказом. Если срок исполнения договора не истек, то к отчету прилагаются те документы, которые имеются на дату текущего отчета. Документы, не представленные на дату текущего отчета, представляются в течение 10 рабочих дней по истечении срока исполнения договора, но не позднее одного месяца по истечении двадцати четырех месяцев со дня поступления гранта в форме субсидии на расчетный счет Получателя.

Получатель:
_____
«___» _____ 20___ года Подпись _____ Ф.И.О.: _____

Представляется один раз в полгода,
в срок до 15 числа месяца, следующего за отчетным полугодием (до 15 января, до 15 июля), а также в течение одного месяца по истечении двадцати четырех месяцев со дня поступления гранта в форме субсидии на расчетный счет

ОТЧЕТ О РЕАЛИЗАЦИИ ПЛАНА ПО СОЗДАНИЮ И РАЗВИТИЮ СЕМЕЙНОЙ ЖИВОТНОВОДЧЕСКОЙ ФЕРМЫ С ВЫСОКОПРОДУКТИВНЫМ СКОТОМ И ВЫСОКОТЕХНОЛОГИЧЕСКИМ ОБОРУДОВАНИЕМ

по направлению деятельности (отрасли) животноводства, которое предусмотрено подпрограммой «Развитие семейных животноводческих ферм на базе крестьянских (фермерских) хозяйств в Иркутской области» на 2014-2020 годы государственной программы Иркутской области «Развитие сельского хозяйства и регулирование рынков сельскохозяйственной продукции, сырья и продовольствия» на 2014 - 2020 годы», утвержденной постановлением Правительства Иркутской области от 9 декабря 2013 года № 568-пп (далее – Подпрограмма), увеличению объема реализуемой животноводческой продукции, обоснованию строительства, реконструкции или модернизации семейной животноводческой фермы со сроком окупаемости не более 8 лет (далее - бизнес-план)

«_____»
наименование проекта

_____
получатель

Размер (сумма) гранта в форме субсидии _____
(цифрами) (прописью)

Сроки реализации проекта _____ Отчетный период _____

Таблица 1

Наименование продукции	Объём произведённой продукции,		Объём реализованной продукции,		Затраты на произведённую и реализованную продукцию, тыс. руб.	Выручка от реализации продукции, тыс. рублей	Рентабель-ность, %	Уплачено налогов, сборов и иных обязательных платежей
	тонн	тыс. руб.	тонн	тыс. руб.				
1	2	3	4	5	6	7	8	9
Молоко								*
Мясо**, в том числе:								*
крупный рогатый скот								
свиньи								
овцы								
лошади								
Зерновые, зернобобовые культуры								*
Кормовые культуры								*
Овощи								*
ВСЕГО								

* Информация не указывается (указывается только в графе «ВСЕГО»)
** Производство мяса скота на убой в живом весе, тонн

Получатель: _____
«___» _____ 20___ года Подпись _____ Ф.И.О.: _____

Продолжение отчёта

Таблица 2

Каналы реализации продукции

Наименование продукции	В потребительские кооперативы		Перерабатывающим организациям		На рынок, в организации общественного питания	
	тонн	тыс. руб.	тонн	тыс. руб.	тонн	тыс. руб.
1	2	3	4	5	6	7
Молоко						
Мясо, в том числе:						
крупный рогатый скот						
свиньи						
овцы						
лошади						
Зерновые, зернобобовые культуры						
Кормовые культуры						
Овощи						
Всего						

Примечание: сумма граф 2, 4 и 6 Таблицы 2 должна быть равной показателю в графе 4 таблицы 1 настоящего отчета; сумма граф 3, 5 и 7 таблицы 2 настоящего отчета должна быть равной показателю в графе 5 Таблицы 1.

Получатель: _____
Подпись _____ Ф.И.О.: _____

«___» _____ 20___ года

Таблица 3

Отчёт о численности и заработной плате работников крестьянского (фермерского) хозяйства

№ п.п.	Наименование показателя	На начало реализации бизнес-плана	На 31 декабря года проведения конкурсного отбора	На отчетную дату	Прирост, %
1.	Численность работников занятых по трудовому договору, чел.				
	в том числе:				
а)	в животноводстве				
б)	в растениеводстве				
в)	в других отраслях				
2.	Фонд оплаты труда, тыс. руб.				
3.	Среднемесячная заработная плата, рублей				

Продолжение отчёта

Таблица 4

Отчёт о площади земельного участка, используемого крестьянским (фермерским) хозяйством

№ п.п.	Наименование показателя	На начало реализации проекта, га	На отчетную дату, га	Сумма арендной платы, руб. за 1 га
1.	Общая площадь используемого земельного участка (участков)			
2.	Правовое основание использования:			
а)	на праве собственности			
б)	на основании договора аренды, заключенного с муниципальным образованием			
в)	на основании договора аренды, заключенного с юридическими лицами, физическими лицами			
г)	на ином праве (указать)			
3.	Структура используемого земельного участка (участков):			
а)	Пашня (посевная площадь)			
б)	Сенокосные угодья			
в)	Пастбище			
г)	Залежи			
д)	Другое (указать):			

Получатель: _____
Подпись _____ Ф.И.О.: _____

«___» _____ 201__ года

Таблица 5

Отчёт о наличии сельскохозяйственных животных в крестьянском (фермерском) хозяйстве

№ п.п.	Наименование показателя	На начало реализации проекта	На отчетную дату	Прирост, %
1.	Количество сельскохозяйственных животных (в том числе племенных):			
1)	Поголовье крупного рогатого скота,			
	в том числе коров			
2)	Поголовье свиней			
3)	Поголовье овец			
4)	Поголовье лошадей			
2.	Производство продукции :			
1).	Валовой надой			
2).	Произведено скота на убой в ж.м.			
3).	Молоко сырое			
4).	Шерсть животных			
а)	валовый настриг шерсти в год, тонн			
б)	настриг шерсти с одной овцы, кг			
3.	Продуктивность:			
1).	Надой на 1 корову, кг/год			
2).	Среднесуточный привес:			
а)	крупного рогатого скота на откорме			
б)	свиней на откорме			
4.	Количество созданных скотомест с указанием стоимости создания одного скотоместа			
а)	крупный рогатый скот			
б)	свиньи			
в)	овцы			
г)	лошади			

Получатель: _____
Подпись _____ Ф.И.О.: _____

«___» _____ 20____ года

Продолжение отчёта

Таблица 6

Созданные (реконструированные, модернизированные) объекты по переработке продукции животноводства в крестьянском (фермерском) хозяйстве

Количество созданных (реконструированных, модернизированных) объектов по переработке			Мощность	
Всего	в том числе		кг молока/сутки	кг мяса/сутки
	Молокоперерабатывающие объекты, единиц	Мясоперерабатывающие объекты, единиц		
1	2	3	4	5

Продолжение отчета

Таблица 7

Оценка эффективности использования гранта в форме субсидии

Что позволил сделать грант в форме субсидии по оценке главы крестьянского (фермерского) хозяйства	Как налажена переработка и сбыт сельхоз продукции	Какую социальную ответственность несет крестьянское (фермерское) хозяйство*	Какие проблемы, вопросы возникают у крестьянского (фермерского) хозяйства	Перспективы развития крестьянского (фермерского) хозяйства на следующий отчетный период

* социальная ответственность: создание рабочих мест, безвозмездная помощь пенсионерам, детским садам, школам и т.п.

Получатель: _____
«___» _____ 20___ года
Подпись _____ Ф.И.О.:_____

МИНИСТЕРСТВО ЗДРАВООХРАНЕНИЯ ИРКУТСКОЙ ОБЛАСТИ

П Р И К А З

16 мая 2017 г. **№ 35-мпр**

Иркутск

О внесении изменения в приказ министерства здравоохранения Иркутской области от 30 сентября 2013 года № 165-мпр

В целях приведения в соответствие с законодательством, руководствуясь пунктом 9 Положения о министерстве здравоохранения Иркутской области, утвержденного постановлением Правительства Иркутской области от 16 июля 2010 года № 174 – пп,

П Р И К А З Ы В А Ю:

1. Внести в Стандарт качества оказания государственной услуги «Специализированная медицинская помощь в круглосуточных стационарах», утвержденный приказом министерства здравоохранения Иркутской области от 30 сентября 2013 года № 165-мпр, изменение, изложив Приложение 1 в следующей редакции (прилагается).

2. Настоящий приказ вступает в силу через десять дней после дня его официального опубликования.

3. Настоящий приказ подлежит размещению на официальном сайте министерства здравоохранения Иркутской области в информационно-телекоммуникационной сети «Интернет».

Министр О.Н. Ярошенко

Приложение
к приказу министерства здравоохранения Иркутской области
от 16 мая 2017 № 35-мпр
«Приложение 1
к Стандарту качества оказания государственной услуги «Специализированная медицинская помощь в круглосуточных стационарах»

Перечень
организаций, оказывающих государственную услугу

N п/п	Наименование Организации	Адрес
1	Областное государственное бюджетное учреждение здравоохранения «Ангарская областная психиатрическая больница»	665806, г. Ангарск, квартал 120, д. 15
2	Областное государственное бюджетное учреждение здравоохранения «Иркутская областная клиническая туберкулезная больница»	664039, г. Иркутск, ул. Терешковой, 59
3	Государственное бюджетное учреждение здравоохранения «Областной гериатрический центр»	664025, г. Иркутск, ул. Ленина, 20
4	Государственное бюджетное учреждение здравоохранения «Областной кожно-венерологический диспансер»	664003, г. Иркутск, ул. Фурье, 2
5	Государственное бюджетное учреждение здравоохранения «Областной онкологический диспансер»	664035, г. Иркутск, ул. Фрунзе, 32
6	Государственное бюджетное учреждение здравоохранения Иркутская ордена «Знак Почета» областная клиническая больница	664079, г. Иркутск, мкр. Юбилейный, 100
7	Областное государственное бюджетное учреждение здравоохранения «Иркутская областная инфекционная клиническая больница»	664043, г. Иркутск, ул. Маршала Конева, 90
8	Областное государственное бюджетное учреждение здравоохранения «Иркутский областной психоневрологический диспансер»	664002, г. Иркутск, пер. Сударева, 6
9	Областное государственное казенное учреждение здравоохранения «Иркутская областная клиническая психиатрическая больница № 1»	664049, г. Иркутск, мкр. Юбилейный, 11а
10	Областное государственное бюджетное учреждение здравоохранения «Иркутская районная больница»	664510, Иркутский район, п. Дзержинского, ул. Центральная, д. 7
11	Областное государственное казенное учреждение здравоохранения «Иркутская областная психиатрическая больница № 2»	664527, Иркутский район, д. Сосновый Бор, ул. Мелехова, 8а
12	Областное государственное бюджетное учреждение здравоохранения «Тулунская городская больница»	665259, г.Тулун, ул. Угольщиков, 35
13	Областное государственное бюджетное учреждение здравоохранения «Тулунский областной психоневрологический диспансер»	665268, г. Тулун, ул. Павлова, 2а
14	Областное государственное бюджетное учреждение здравоохранения «Аларская районная больница»	669452, Аларский район, р.п. Кутулик, ул. Матросова, 5
15	Областное государственное бюджетное учреждение здравоохранения «Баяндаевская районная больница»	669120, Баяндаевский район, с. Баяндай, ул. Гагарина, 4
16	Областное государственное бюджетное учреждение здравоохранения «Боханская районная больница»	669311, Боханский район, п. Бохан, ул. Инкижинова, 17
17	Областное государственное бюджетное учреждение здравоохранения «Братская районная больница»	665717, г.Братск, ул. Курчатова, 2
18	Областное государственное бюджетное учреждение здравоохранения «Саянская городская больница»	666304, г.Саянск, мкр. Благовещенский, 5а
19	Областное государственное бюджетное учреждение здравоохранения «Черемховская городская больница № 1»	665413, г. Черемхово, ул. Парковая, 21
20	Областное государственное автономное учреждение здравоохранения «Братский перинатальный центр»	665717, г. Братск, жилой район Центральный, ул. Рябикова, 2
21	Областное государственное бюджетное учреждение здравоохранения «Черемховская областная психиатрическая больница»	665408, г. Черемхово, ул. Чехова, 25
22	Областное государственное бюджетное учреждение здравоохранения «Жигаловская районная больница»	666402, Иркутская область, п. Жигалово, ул. Ленина, 18
23	Областное государственное бюджетное учреждение здравоохранения «Заларинская районная больница»	666322, Иркутская область, п. Залари, ул. Рокоссовского, 14а
24	Областное государственное бюджетное учреждение здравоохранения «Качугская районная больница»	666203, Иркутская область, п. Качуг, пер. Больничный, 1
25	Областное государственное бюджетное учреждение здравоохранения «Железногорская районная больница»	665653, Нижнеилимский район, г. Железногорск-Илимский, квартал 9, д. 7а
26	Областное государственное бюджетное учреждение здравоохранения «Нижнеудинская районная больница»	665102, г. Нижнеудинск, ул. Гоголя, 79
27	Областное государственное бюджетное учреждение здравоохранения «Тайшетская районная больница»	665008, г. Тайшет, ул. Шевченко, 10
28	Областное государственное бюджетное учреждение здравоохранения «Тайшетский областной кожно-венерологический диспансер»	665000, г. Тайшет, ул. Кирова, 17
29	Областное государственное бюджетное учреждение здравоохранения «Усть-Ордынский областной противотуберкулезный диспансер»	669001, Эхирит-Булагатский район, п. Усть-Ордынский, ул. Ербанова, 26
30	Областное государственное бюджетное учреждение здравоохранения «Балаганская районная больница»	666391, п. Балаганск, ул. Ангарская, 2
31	Областное государственное бюджетное учреждение здравоохранения «Усть-Илимская городская больница»	666673, г. Усть-Илимск, Лечебная зона
32	Областное государственное бюджетное учреждение здравоохранения «Усть-Илимский областной психоневрологический диспансер»	666673, г. Усть-Илимск, ул. Наймушина, д. 34/2
33	Областное государственное бюджетное учреждение здравоохранения «Районная больница г. Бодайбо»	666904, г. Бодайбо, ул. 30 лет Победы, д. 6
34	Областное государственное бюджетное учреждение здравоохранения «Братский областной кожно-венерологический диспансер»	665717, г. Братск, ж.р. Центральный, ул. Рябикова, д. 5
35	Областное государственное автономное учреждение здравоохранения «Братская городская больница № 1»	665717, г. Братск, ул. Подбельского, 42
36	Областное государственное автономное учреждение здравоохранения «Братская городская больница № 3»	665714, г. Братск, ул. Сосновая, 10
37	Областное государственное автономное учреждение здравоохранения «Братская городская больница № 5»	665732, г. Братск, ул. Курчатова, 3
38	Областное государственное бюджетное учреждение здравоохранения «Братская городская больница № 2»	665717, г. Братск, ул. Погодаева, 1
39	Областное государственное бюджетное учреждение здравоохранения «Братский областной психоневрологический диспансер»	665714, г. Братск, ул. Краснодарская, 5а
40	Областное государственное бюджетное учреждение здравоохранения «Усольская областная психоневрологическая больница»	665453, г. Усолье-Сибирское, ул. Крестьянина, 2
41	Областное государственное бюджетное учреждение здравоохранения «Казачинско-Ленская районная больница»	666504, Казачинско-Ленский район, п. Магистральный, ул. Российская, 6
42	Областное государственное бюджетное учреждение здравоохранения «Киренская районная больница»	666703, г. Киренск, ул. Алексеева, 6
43	Областное государственное бюджетное учреждение здравоохранения «Куйтунская районная больница»	665302, р.п. Куйтун, ул. Киевская, 34
44	Областное государственное бюджетное учреждение здравоохранения «Районная больница п. Мама»	666810, п. Мама, ул. Октябрьская, 54
45	Областное государственное бюджетное учреждение здравоохранения «Слюдянская районная больница»	665900, г. Слюдянка, ул. Гранитная, 3
46	Областное государственное бюджетное учреждение здравоохранения «Ольхонская районная больница»	666130, Ольхонский район, с. Еланцы, ул. Советская, 18
47	Областное государственное бюджетное учреждение здравоохранения «Усть-Удинская районная больница»	665352, г. Усть-Уда, ул. Народная, 1
48	Областное государственное бюджетное учреждение здравоохранения «Усть-Кутская районная больница»	666781, г. Усть-Кут, ул. Высоцкого, 22
49	Областное государственное бюджетное учреждение здравоохранения «Чунская районная больница»	665514, п. Чунский, ул. Советская, 24
50	Областное государственное бюджетное учреждение здравоохранения «Шелеховская районная больница»	666034, г.Шелехов, Больничный городок, ул. Ленина, 24
51	Областное государственное автономное учреждение здравоохранения «Иркутский городской перинатальный центр»	664025, г. Иркутск, ул. Сурикова, 16
52	Областное государственное автономное учреждение здравоохранения «Ангарский перинатальный центр»	665827, г. Ангарск, мкр.22, д.22

».

МИНИСТЕРСТВО ПО МОЛОДЕЖНОЙ ПОЛИТИКЕ ИРКУТСКОЙ ОБЛАСТИ

П Р И К А З

28 апреля 2017 года **№ 42-мпр**

Иркутск

Об осуществлении внутреннего финансового контроля и внутреннего финансового аудита министерством по молодежной политике Иркутской области

В соответствии с постановлением Правительства Иркутской области от 11 декабря 2015 года № 641-пп «О Порядке осуществления внутреннего финансового контроля и внутреннего финансового аудита главными распорядителями (распорядителями) средств областного бюджета, главными администраторами (администраторами) доходов областного бюджета, главными администраторами (администраторами) источников финансирования дефицита областного бюджета», руководствуясь Положением о министерстве по молодежной политике Иркутской области, утвержденным постановлением Правительства Иркутской области от 16 марта 2016 года № 131-пп, статьей 21 Устава Иркутской области,

П Р И К А З Ы В А Ю:

1. Установить:

1) Порядок формирования, утверждения и актуализации карт внутреннего финансового контроля, применяемых при осуществлении внутреннего финансового контроля министерством по молодежной политике Иркутской области (прилагается);

2) Порядок учета и хранения журналов внутреннего финансового контроля министерством по молодежной политике Иркутской области (прилагается);

3) Порядок составления ежеквартальной и годовой отчетности о результатах внутреннего финансового контроля министерством по молодежной политике Иркутской области (прилагается).

2. Утвердить:

1) Регламент осуществления ведомственного финансового контроля министерством по молодежной политике Иркутской области (прилагается);

2) Регламент осуществления внутреннего финансового аудита министерством по молодежной политике Иркутской области (прилагается).

3. Настоящий приказ подлежит официальному опубликованию.

Министр А.К. Попов

Установлен
приказом министерства по молодежной
политике Иркутской области
от 28 апреля 2017 года № 42-мпр

ПОРЯДОК ФОРМИРОВАНИЯ, УТВЕРЖДЕНИЯ И АКТУАЛИЗАЦИИ КАРТ ВНУТРЕННЕГО ФИНАНСОВОГО КОНТРОЛЯ, ПРИМЕНЯЕМЫХ ПРИ ОСУЩЕСТВЛЕНИИ ВНУТРЕННЕГО ФИНАНСОВОГО КОНТРОЛЯ МИНИСТЕРСТВОМ ПО МОЛОДЕЖНОЙ ПОЛИТИКЕ ИРКУТСКОЙ ОБЛАСТИ

1. Настоящий Порядок разработан в соответствии с пунктом 12 Порядка осуществления внутреннего финансового контроля и внутреннего финансового аудита главными распорядителями (распорядителями) средств областного бюджета, главными администраторами (администраторами) доходов областного бюджета, главными администраторами (администраторами) источников финансирования дефицита областного бюджета, установленного постановлением Правительства Иркутской области от 11 декабря 2015 года № 641-пп (далее - Порядок), и определяет порядок формирования, утверждения и актуализации карт внутреннего финансового контроля, применяемых при осуществлении внутреннего финансового контроля министерством по молодежной политике Иркутской области (далее - Министерство).

2. Формирование (актуализация) карт внутреннего финансового контроля осуществляется в целях подготовки и осуществления внутреннего финансового контроля в Министерстве.

3. Карты внутреннего финансового контроля формируются в финансово-хозяйственном отделе Министерства по форме согласно Приложению № 1 к Порядку (далее - карта внутреннего финансового контроля).

4. Процесс формирования (актуализации) карты внутреннего финансового контроля включает следующие этапы:

1) анализ предмета внутреннего финансового контроля в целях определения применяемых к нему методов контроля и контрольных действий (далее - процедуры внутреннего финансового контроля);

2) формирование перечня операций (действий по составлению, утверждению и ведению документов, необходимых для выполнения внутренней бюджетной процедуры) с указанием необходимости или отсутствия необходимости проведения контрольных действий в отношении отдельных операций.

5. При формировании перечня операций в карты внутреннего финансового контроля включаются операции, невыполнение которых может оказать негативное влияние на осуществление внутренних бюджетных процедур, операций, подготовку документов, предусмотренных при выполнении внутренних бюджетных процедур (далее - бюджетные риски).

6. Перед формированием карты внутреннего финансового контроля, уполномоченные должностные лица Министерства формируют перечень операций (действий по составлению, утверждению и ведению документов, необходимых для выполнения внутренней бюджетной процедуры), оценивают бюджетные риски, связанные с проведением операций.

7. Оценка бюджетных рисков, связанных с проведением операций, состоит в идентификации рисков по каждой указанной в перечне операции и определении уровня риска.

8. Идентификация рисков проводится путем проведения анализа информации, указанной в представлениях и предписаниях органов государственного финансового контроля, рекомендациях (предложениях) по результатам проведения в Министерстве внутреннего финансового аудита, иной информации о нарушениях бюджетного законодательства, выявленных в деятельности Министерства, в том числе содержащейся в отчетах ведомственного финансового контроля, их причинах и условиях.

Идентификация рисков заключается в определении по каждой операции возможных событий, наступление которых негативно повлияет на результат внутренней бюджетной процедуры (например, несвоевременность выполнения операции, ошибки, допущенные в ходе выполнения операции).

9. К методам осуществления контрольных действий, указываемым в графе 6 карты внутреннего финансового контроля, относятся: самоконтроль, контроль по уровню подчиненности, контроль по уровню подведомственности.

10. К контрольным действиям, указываемым в графе 7 карты внутреннего финансового контроля, относятся:

1) проверка оформления документов на соответствие требованиям нормативных правовых актов, регулирующих бюджетные правоотношения;

2) правомерность совершения действий по формированию документов, необходимых для выполнения бюджетных процедур (авторизация операций);

3) сверка данных.

В карте внутреннего финансового контроля указывается одно или несколько из таких контрольных действий.

11. В графе 8 карты внутреннего финансового контроля указывается периодичность осуществления и срок выполнения контрольного действия.

12. Карты внутреннего финансового контроля в Министерстве утверждаются курирующим финансово-хозяйственный отдел заместителем министра по молодежной политике Иркутской области, при отсутствии курирующего заместителя министра - министром по молодежной политике Иркутской области.

13. Актуализация карт внутреннего финансового контроля проводится:

1) до начала очередного финансового года;

2) при принятии курирующим финансово-хозяйственный отдел заместителем министра по молодежной политике Иркутской области, при отсутствии курирующего заместителя министра - министром по молодежной политике Иркутской области, решения о внесении изменений в карты внутреннего финансового контроля;

3) в случае внесения изменений в нормативные правовые акты, регулирующие бюджетные правоотношения, определяющие необходимость изменения внутренних бюджетных процедур.

14. Актуализация (формирование) карт внутреннего финансового контроля проводится не реже одного раза в год.

15. Актуализация карт внутреннего финансового контроля проводится:

1) до начала очередного финансового года;

2) при принятии курирующим финансово-хозяйственный отдел заместителем министра по молодежной политике Иркутской области, при отсутствии курирующего заместителя министра - министром по молодежной политике Иркутской области, решения о внесении изменений в карты внутреннего финансового контроля;

3) в случае внесения изменений в нормативные правовые акты, регулирующие бюджетные правоотношения, определяющие необходимость изменения внутренних бюджетных процедур.

Заместитель министра
А.Ф. Ахмадулин

Приложение
к Порядку формирования, утверждения и
актуализации карт внутреннего финансового
контроля в министерстве по молодежной
политике Иркутской области

Утверждаю
министр по молодежной политике
Иркутской области
_____/_____
«___» _____ _____ год

КАРТА ВНУТРЕННЕГО ФИНАНСОВОГО КОНТРОЛЯ НА _____ ГОД

Министерство по молодежной политике Иркутской области
Финансово-хозяйственный отдел

№	Наименование операции	Должностное лицо, ответственное за выполнение операции	Периодичность выполнения операции	Должностное лицо, осуществляющее контрольное мероприятие	Характеристики контрольного действия		
					Метод контроля	Контрольное действие	Периодичность/ Срок выполнения контрольных действий
1	2	3	4	5	6	7	8
1	наименование бюджетной процедуры						

Подготовил:
Начальник финансово-хозяйственного
отдела - главный бухгалтер _____ _____
(подпись) (расшифровка подписи)

Согласовано:
Заместитель министра по
молодежной политике
Иркутской области _____ _____
(подпись) (расшифровка подписи)

Установлен
приказом министерства по молодежной
политике Иркутской области
от 28 апреля 2017 года № 42-мпр

ПОРЯДОК УЧЕТА И ХРАНЕНИЯ ЖУРНАЛОВ ВНУТРЕННЕГО ФИНАНСОВОГО КОНТРОЛЯ МИНИСТЕРСТВОМ ПО МОЛОДЕЖНОЙ ПОЛИТИКЕ ИРКУТСКОЙ ОБЛАСТИ

1. Настоящий Порядок разработан в соответствии с пунктом 13 Порядка осуществления внутреннего финансового контроля и внутреннего финансового аудита главными распорядителями (распорядителями) средств областного бюджета, главными администраторами (администраторами) доходов областного бюджета, главными администраторами (администраторами) источников финансирования дефицита областного бюджета, установленного постановлением Правительства Иркутской области от 11 декабря 2015 года № 641-пп (далее - Порядок), и определяет оформление результатов внутреннего финансового контроля, осуществляемого министерством по молодежной политике Иркутской области (далее - Министерство), и определяет порядок учета и хранения журналов внутреннего финансового контроля в Министерстве.

2. Информация о результатах внутреннего финансового контроля отражается в журналах внутреннего финансового контроля по форме согласно Приложению к настоящему Порядку (далее - журналы).

3. Ведение, учет и хранение журналов осуществляется в финансово-хозяйственном отделе Министерства (далее - уполномоченное структурное подразделение Министерства).

Ведение журнала предполагает наличие непрерывного занесения государственным гражданским служащим уполномоченного структурного подразделения Министерства записей в журнал на основании информации от должностных лиц, осуществляющих контрольные действия, путем записи в них информации о результатах контрольных действий по внутренним бюджетным процедурам, включенным в карты внутреннего финансового контроля.

4. Записи в журналы вносятся по мере совершения контрольных действий в хронологическом порядке.

5. Журнал может вестись как на бумажных носителях, так и в электронном виде. При ведении журнала в электронном виде по окончании текущего финансового года обязательно выведение его на бумажном носителе. Журнал внутреннего финансового контроля должен быть прошнурован, пронумерован и скреплен подписью руководителя уполномоченного структурного подразделения Министерства.

На каждый очередной финансовый год открывается новый журнал.

6. Хранение журналов осуществляется государственным гражданским служащим уполномоченного структурного подразделения Министерства, ответственным за их формирование, способами, обеспечивающими их сохранность, защиту от несанкционированных исправлений, утраты целостности информации в течение сроков, устанавливаемых в соответствии с правилами организации государственного архивного дела, но не менее пяти лет после отчетного года.

Заместитель министра
А.Ф. Ахмадулин

Приложение
к Порядку учета и хранения журналов
внутреннего финансового контроля
министерством по молодежной политике
Иркутской области

ЖУРНАЛ ВНУТРЕННЕГО ФИНАНСОВОГО КОНТРОЛЯ ЗА _____ ГОД

Министерство по молодежной политике Иркутской области
Финансово-хозяйственный отдел

Дата	Наименование операций в соответствии с картой внутреннего финансового контроля	Должностное лицо, ответственное за выполнение операции	Должностное лицо, осуществляющее контрольное действие	Характеристики контрольного действия	Результаты контрольного действия	Причины возникновения нарушений, недостатков	Предлагаемые меры по устранению недостатков, нарушений и причин их возникновения
1	2	3	4	5	6	7	8

В настоящем Журнале пронумеровано и прошнуровано _____ листов.

Министр (заместитель министра)
по молодежной политике
Иркутской области _____ _____ _____
(должность) (подпись) (расшифровка подписи)

Начальник финансово-хозяйственного
отдела – главный бухгалтер _____ _____
(подпись) (расшифровка подписи)

«____» _____ 20___ г.

Установлен
приказом министерства по молодежной
политике Иркутской области
от 28 апреля 2017 года № 42-мпр

ПОРЯДОК СОСТАВЛЕНИЯ ЕЖЕКВАРТАЛЬНОЙ И ГОДОВОЙ ОТЧЕТНОСТИ О РЕЗУЛЬТАТАХ ВНУТРЕННЕГО ФИНАНСОВОГО КОНТРОЛЯ МИНИСТЕРСТВОМ ПО МОЛОДЕЖНОЙ ПОЛИТИКЕ ИРКУТСКОЙ ОБЛАСТИ

1. Настоящий Порядок разработан в соответствии с пунктом 15 Порядка осуществления внутреннего финансового контроля и внутреннего финансового аудита главными распорядителями (распорядителями) средств областного бюджета, главными администраторами (администраторами) доходов областного бюджета, главными администраторами (администраторами) источников финансирования дефицита областного бюджета, установленного постановлением Правительства Иркутской области от 11 декабря 2015 года № 641-пп (далее - Порядок), и определяет составление и применение министерством по молодежной политике Иркутской области (далее - Министерство) ежеквартальной и годовой отчетности при оформлении результатов внутреннего финансового контроля Министерством.

2. Отчеты о результатах внутреннего финансового контроля (далее - отчеты) составляются по форме согласно приложению к настоящему Порядку начальником финансово-хозяйственного отдела, нарастающим итогом с начала текущего года на основе данных журналов внутреннего финансового контроля в срок:

1) до 25 числа месяца, следующего за отчетным кварталом - ежеквартальные отчеты;

2) до 25 января года, следующего за отчетным годом - годовые отчеты.

3. К Отчету прилагается пояснительная записка, содержащая дополнительную информацию о:

результатах проведенных проверок (ревизий);

количестве должностных лиц, осуществляющих внутренний финансовый контроль, и мерах по повышению их квалификации;

передаче материалов проверки в органы государственного финансового контроля Иркутской области и в правоохранительные органы;

об иных решениях о привлечении виновных в выявленных нарушениях лиц к ответственности;

ходе реализации мер по устранению нарушений и недостатков, причин их возникновения.

4. Отчет о результатах внутреннего финансового контроля за соответствующий период представляется на рассмотрение министру по молодежной политике Иркутской области или лицу, его замещающему.

Заместитель министра
А.Ф. Ахмадулин

Приложение
к Порядку составления ежеквартальной
и годовой отчетности о результатах
внутреннего финансового контроля
министерством по молодежной политике
Иркутской области

ОТЧЕТ О РЕЗУЛЬТАТАХ ВНУТРЕННЕГО ФИНАНСОВОГО КОНТРОЛЯ ПО СОСТОЯНИЮ НА «__» _____ 20__ ГОДА

Финансово-хозяйственный отдел

N п/п	Методы контроля	Количество контрольных действий, проведенных проверок (ревизий)	Количество выявленных нарушений (недостатков)	Сумма бюджетных средств, подлежащая восстановлению (руб.)	Количество предложенных мер по устранению выявленных нарушений (недостатков)	Количество принятых мер	Количество материалов, направленных в органы государственного финансового контроля Иркутской области, правоохранительные органы
1	2	3	4	5	6	7	8
1.	Самоконтроль						
2.	Контроль по уровню подчиненности						
3.	Контроль по уровню подведомственности в соответствии с картой внутреннего контроля						

4.	Контроль по уровню подведомственности в соответствии с Регламентом осуществления ведомственного финансового контроля министерством по молодежной политике Иркутской области						
	Итого						

Начальник финансово-хозяйственного
отдела – главный бухгалтер _____ _____
(подпись) (расшифровка подписи)

«____» _____ 20___ г.

Установлен
приказом министерства по молодежной
политике Иркутской области
от 28 апреля 2017 года № 42-мпр

РЕГЛАМЕНТ
ОСУЩЕСТВЛЕНИЯ ВЕДОМСТВЕННОГО ФИНАНСОВОГО КОНТРОЛЯ МИНИСТЕРСТВОМ ПО МОЛОДЕЖНОЙ ПОЛИТИКЕ ИРКУТСКОЙ ОБЛАСТИ

Глава 1. ОБЩИЕ ПОЛОЖЕНИЯ

1. Настоящий Регламент разработан в соответствии с пунктом 8 Порядка осуществления внутреннего финансового контроля и внутреннего финансового аудита главными распорядителями (распорядителями) средств областного бюджета, главными администраторами (администраторами) доходов областного бюджета, главными администраторами (администраторами) источников финансирования дефицита областного бюджета, установленного постановлением Правительства Иркутской области от 11 декабря 2015 года № 641-пп, и определяет порядок осуществления министерством по молодежной политике Иркутской области (далее - Министерство) ведомственного финансового контроля путем проведения проверок (ревизий) или путем сбора и анализа информации о своевременности составления и представления документов, необходимых для выполнения внутренних бюджетных процедур, точности и обоснованности информации, отраженной в указанных документах, а также законности совершения операций по выполнению внутренних бюджетных процедур.

2. Объектами ведомственного финансового контроля являются получатели бюджетных средств, получатели средств субсидий (далее - объекты проверки (объекты ревизии), ответственные за результаты выполнения внутренних бюджетных процедур.

3. Субъектом ведомственного финансового контроля является финансово-хозяйственный отдел Министерства.

4. Настоящий Регламент определяет форму проведения ведомственного финансового контроля, методы (выездная, документарная, плановая, внеплановая проверки) и способы (сплошной, выборочный) организации и проведения ведомственного финансового контроля.

5. Предметом ведомственного финансового контроля является соблюдение объектом проверки требований законодательства в части обеспечения правомерного, целевого и эффективного использования бюджетных средств, формирования достоверной и полной информации о результатах финансово-хозяйственной деятельности.

Глава 2. ФОРМЫ И МЕТОДЫ ПРОВЕДЕНИЯ ПРОВЕРОК

6. Форма проведения ведомственного финансового контроля носит последующий характер.

7. Методами ведомственного финансового контроля являются выездная, документарная, плановая, внеплановая проверки.

8. Под выездной проверкой понимается совершение по месту нахождения объекта проверки контрольных действий по документальному и фактическому изучению законности отдельных операций в сфере бюджетных правоотношений, достоверности бухгалтерского учета и бухгалтерской (финансовой) отчетности в отношении деятельности объектов проверки за определенный период.

9. Под документарной проверкой понимается совершение по месту нахождения финансово-хозяйственного отдела Министерства контрольных мероприятий по документальному и фактическому изучению законности отдельных операций в сфере бюджетных правоотношений, достоверности бухгалтерского учета и бюджетной (финансовой) отчетности в отношении деятельности объекта проверки за определенный период.

10. Под ревизией понимается комплексная проверка деятельности объекта ревизии, которая выражается в проведении контрольных действий по документальному и фактическому изучению законности всей совокупности совершенных финансовых и хозяйственных операций, достоверности и правильности их отражения в бюджетной (финансовой) отчетности.

11. Проверки (ревизии) подразделяются на плановые и внеплановые.

Глава 3. ПЛАНИРОВАНИЕ КОНТРОЛЬНОЙ ДЕЯТЕЛЬНОСТИ

12. Плановые проверки осуществляются в соответствии с Планом ведомственного финансового контроля (далее - План), который формируется на соответствующий финансовый год.

13. В Плане указывается тема проверки, объект и вид проверки, проверяемый период, месяц, в котором планируется проведение проверки, ответственные исполнители.

14. Критерии отбора контрольных мероприятий устанавливаются исходя из необходимости достижения наилучших результатов ведомственного финансового контроля с привлечением наименьшего объема ресурсов (трудовых, материальных, финансовых) с учетом оценки рисков.

15. План Министерства на следующий финансовый год утверждается министром по молодежной политике Иркутской области (далее - министр) не позднее 25 декабря текущего календарного года.

16. Проведение мероприятий ведомственного финансового контроля может осуществляться одновременно с проведением мероприятий:

1) ведомственного контроля в сфере закупок товаров, работ, услуг;

2) проверки соблюдения трудового законодательства и иных нормативных правовых актов, содержащих нормы трудового права, в соответствии с Законом Иркутской области от 30 марта 2012 года № 20-ОЗ «О ведомственном контроле за соблюдением трудового законодательства и иных нормативных правовых актов, содержащих нормы трудового права»;

3) проверки в соответствии с Положением о порядке осуществления контроля за деятельностью областных государственных бюджетных учреждений и областных государственных казенных учреждений, утвержденным постановлением Правительства Иркутской области от 31 октября 2014 года № 552-пп.

17. Внеплановые проверки (ревизии) проводятся в случаях:

поступления обращений граждан и организаций;

запросов правоохранительных и надзорных органов;

получения должностными лицами Министерства в ходе исполнения должностных обязанностей информации о признаках нарушений бюджетного законодательства, недостатках в сфере бюджетных правоотношений, в том числе информации на основании результатов мониторинга, проводимого в соответствии с главой 9 настоящего Регламента.

18. Плановые и внеплановые проверки (ревизии) проводятся на основании распоряжения Министерства.

19. Материалы по результатам ведомственного финансового контроля хранятся субъектом ведомственного финансового контроля не менее 5 лет.

20. Утилизация материалов ведомственного финансового контроля осуществляется в соответствии с законодательством.

Глава 4. ОРГАНИЗАЦИЯ ПОДГОТОВКИ К ПРОВЕДЕНИЮ ВЫЕЗДНОЙ ПРОВЕРКИ (РЕВИЗИИ)

21. Подготовка к проведению выездной проверки (ревизии) организуется начальником финансово-хозяйственного отдела Министерства или лицом, его замещающим.

22. В ходе подготовки к проведению выездной проверки (ревизии) начальник финансово-хозяйственного отдела Министерства или лицо, его замещающее:

организует работу по сбору информации об объекте проверки (ревизии), достаточной для подготовки программы проведения проверки (ревизии);

определяет объем выездной проверки (ревизии);

разрабатывает программу проверки (ревизии);

формирует группу выездной проверки (ревизии), распределяет обязанности между ее участниками либо определяет лицо, уполномоченное на проведение выездной проверки (ревизии);

в случае необходимости подготавливает запрос на представление объектом проверки (объектом ревизии) копий документов соответствующих баз данных прикладного программного обеспечения, в котором осуществляется ведение бюджетного учета, кадрового учета, учета основных средств и материальных запасов и иных документов, входящих в программу проверки;

готовит проект распоряжения о проведении проверки (ревизии).

23. Персональный состав контрольной группы устанавливается исходя из темы проверки, предполагаемого объема и вида проверки.

В случаях необходимости при проведении выездных проверок (ревизий) в состав контрольной группы могут быть включены государственные гражданские служащие структурных подразделений Министерства, в компетенцию которых входят тема и вопросы проверки (ревизии).

24. Контрольная группа либо лицо, уполномоченное на проведение выездной проверки (ревизии), обеспечивает доведение до руководителя объекта проверки (объекта ревизии) копии распоряжения о проведении выездной проверки (ревизии) не позднее чем за 1 рабочий день до начала проверки (ревизии).

25. Обязательным условием проведения выездной проверки (ревизии) является наличие программы проверки (ревизии).

26. Программа проверки должна содержать:

полное наименование объекта проверки (объекта ревизии);

тему проверки (ревизии);

персональный состав контрольной группы, состоящей из должностных лиц, уполномоченных на осуществление проверки (ревизии) либо лицо, уполномоченное на проведение выездной проверки (ревизии);

проверяемый период;

сведения о методе, форме и способе проверки (ревизии);

срок проведения проверки (ревизии);

перечень вопросов, подлежащих проверке (ревизии).

27. Программа проверки не позднее 2 рабочих дней до начала проверки (ревизии) представляется на утверждение министру или лицу его замещающему.

28. Решение о проведении проверки (ревизии) оформляется распоряжением Министерства на основании Плана.

29. Распоряжение о проведении проверки (ревизии) содержит следующую информацию:

об объекте проверки (ревизии);

теме проверки (ревизии);

виду проверки (ревизии) - выездная, документарная или комплексная;

о государственных гражданских служащих, уполномоченных на осуществление проверки;

о проверяемом периоде;

дате начала и окончания проверки (ревизии).

Глава 5. ПОРЯДОК ПРОВЕДЕНИЯ ВЫЕЗДНОЙ ПРОВЕРКИ (РЕВИЗИИ)

30. Должностные лица (лицо), уполномоченные на проведение проверки (ревизии), при прибытии на объект проверки (ревизии) информирует руководителя объекта проверки (ревизии) о теме проверки (ревизии) и проверяемом периоде, сроке и порядке ее проведения, знакомит его с Программой проверки (ревизии), (при необходимости представляет участников контрольной группы).

31. Руководитель объекта проверки (ревизии) обеспечивает:

условия работы для должностных лиц (лица), уполномоченных на проведение проверки (ревизии), (предоставляет служебное помещение, гарантирующее сохранность документов);

предоставление документов и сведений, необходимых для проведения проверки (ревизии), а также справок и объяснений в устной и письменной форме по вопросам, относящимся к проверке (ревизии);

доступ должностных лиц (лица), уполномоченных на проведение проверки (ревизии), к базам данных в режиме просмотра (исключающего возможность утраты данных информационных баз) по проверяемым направлениям деятельности объекта проверки (ревизии) в соответствии с вопросами Программы проверки.

32. Проведение выездной проверки (ревизии) включает осуществление контрольных действий по документальному и фактическому изучению вопросов Программы проверки.

33. В процессе выездной проверки (ревизии) осуществляются контрольные действия:

по изучению финансовых, бухгалтерских, отчетных и иных документов объекта проверки (ревизии) путем анализа и оценки полученной из них информации с учетом устных и письменных объяснений должностных, материально- ответственных и иных лиц объекта проверки (ревизии);

по фактическому изучению путем осмотра, инвентаризации, наблюдения, пересчета, контрольных замеров и проведению других контрольных действий.

34. Контрольные действия могут проводиться сплошным или выборочным способом.

35. Сплошной способ заключается в проведении контрольного действия в отношении всей совокупности финансовых, бухгалтерских, отчетных и иных документов, относящихся к одному вопросу Программы проверки (ревизии).

36. Выборочный способ заключается в проведении контрольного действия в отношении части финансовых, бухгалтерских, отчетных и иных документов, относящихся к одному вопросу Программы проверки (ревизии).

При этом объем выборки и ее состав определяется начальником финансово-хозяйственного отдела Министерства или лицом его замещающим, таким образом, чтобы обеспечить возможность оценки изучаемого вопроса Программы проверки (ревизии).

37. Решение об использовании сплошного или выборочного способа проведения контрольных действий по каждому вопросу Программы проверки (ревизии) принимает начальник финансово-хозяйственного отдела Министерства или лицо, его замещающее, исходя из объема финансовых, бухгалтерских, отчетных и иных документов, относящихся к этому вопросу, состояния бухгалтерского учета и системы внутреннего контроля на объекте проверки (ревизии), срока проверки (ревизии).

38. При проведении выездной проверки (ревизии) кассовые операции, полнота оприходования наличных денежных средств проверяются сплошным способом.

Операции по лицевому счету получателя бюджетных средств могут проверяться выборочным порядком в зависимости от объема и периода проверки (ревизии).

39. В ходе проверки (ревизии) формируются достаточные и надежные доказательства, фактические данные и достоверная информация, основанные на учетной документации и подтверждающие наличие выявленных нарушений и недостатков в осуществлении внутренних бюджетных процедур объектами проверки (ревизии), а также являющиеся основанием для выводов и предложений в акте по результатам проверки (ревизии).

40. В случае отказа должностных лиц объекта проверки (ревизии) в допуске контрольной группы либо лица, уполномоченного на проведение выездной проверки (ревизии), на объект проверки (ревизии), создания неблагоприятных условий для работы или непредставления информации, документов и материалов по запросу, должностными лицами (лицом), уполномоченными на проведение проверки (ревизии), оформляется служебная записка по фактам создания препятствий в проведении проверки (ревизии), которая в течение суток с момента ее составления, направляется министру.

41. Проведение выездной проверки (ревизии) может быть приостановлено министром на основании мотивированного обращения объекта или субъекта проверки (ревизии).

В случае принятия решения о приостановлении проведения выездной проверки (ревизии) объект проверки (ревизии) письменно уведомляется о ее приостановлении и о причинах приостановления.

42. Должностные лица (лицо), уполномоченные на проведение проверки (ревизии), обязаны:

своевременно и в полной мере исполнять действия по выявлению, устранению и пресечению нарушений (недостатков);

проводить контрольные мероприятия в соответствии с Программой проверки (ревизии);

знакомить руководителя или уполномоченное должностное лицо объекта проверки (ревизии) с результатами контрольных мероприятий.

43. Должностные лица (лицо), уполномоченные на проведение проверки (ревизии), имеют право:

запрашивать и получать информацию, документы, материалы и объяснения, необходимые для проведения проверки (ревизии), в том числе информацию о результатах проведения внутреннего контроля;

при осуществлении выездных проверок (ревизий) беспрепятственно посещать помещения и территории, которые занимают лица, в отношении которых осуществляется проверка (ревизия), требовать предъявления товаров, результатов выполненных работ, оказанных услуг в целях подтверждения законности соответствующих операций в сфере бюджетных правоотношений;

вносить предложения по устранению выявленных нарушений (недостатков), возмещению ущерба, причиненного такими нарушениями, в установленный срок.

44. Для проведения выездной проверки (ревизии) определяется реально необходимый срок, но не более 30 рабочих дней. Продление этого срока допускается с разрешения министра, назначившего проверку (ревизию).

45. Решение о продлении выездной проверки (ревизии) оформляется распоряжением. Срок проведения выездной проверки (ревизии) может продлеваться не более чем на 15 рабочих дней.

Глава 6. ОФОРМЛЕНИЕ РЕЗУЛЬТАТОВ ВЫЕЗДНОЙ ПРОВЕРКИ (РЕВИЗИИ)

46. По результатам выездной проверки должностные лица (лицо), уполномоченные на проведение проверки (ревизии) оформляют акт, который содержит следующую информацию:

тему проверки (ревизии);

номер акта проверки (ревизии);

дату и место составления акта проверки (ревизии);

основание для проведения контрольного мероприятия;

фамилии, имена, отчества должностных лиц, проводивших проверку (ревизию), а также должностных лиц, ответственных за соблюдение действующего законодательства при выполнении бюджетных процедур и операций;

срок проведения контрольного мероприятия;

проверяемый период;

вид и способ проведения контрольного мероприятия;

о сроках, результатах проверок, проведенных органами государственного контроля Иркутской области и устраненных, в случае установления, нарушениях;

результаты контрольных действий по каждому вопросу Программы проверки;

выводы по результатам контрольного мероприятия, содержащие характеристику выявленных нарушений и недостатков в использовании бюджетных средств объектом проверки (ревизии), а также размер ущерба.

47. При составлении акта обеспечивается объективность, обоснованность, системность, четкость, доступность и лаконичность изложения без ущерба для содержания.

48. Выявленные недостатки, факты нарушений и причинения ущерба (убытков) отражаются в акте с указанием:

пунктов, статей, наименований законов, иных нормативных правовых актов, требования которых нарушены;

вида и размера выявленных нарушений, при этом суммы указываются раздельно по годам (бюджетным периодам) с расшифровкой их по кодам бюджетной классификации расходов, а в случае отнесения произведенных расходов на несоответствующие коды бюджетной классификации расходов указываются коды бюджетной классификации расходов, на которые следовало их отнести;

причин допущенных нарушений и недостатков;

вида и размера выявленного и возмещенного в ходе контрольного мероприятия ущерба;

конкретных должностных, материально ответственных или иных лиц, допустивших нарушения, если такие могут быть установлены в ходе выездной проверки (ревизии);

принятых в период проведения контрольного мероприятия мер по устранению выявленных нарушений и их результатов.

49. Акт проверки (ревизии) составляется в двух экземплярах и подписывается должностными лицами (лицом), уполномоченными на проведение проверки (ревизии).

Один экземпляр акта проверки (ревизии) согласовывается с начальником финансово-хозяйственного отдела Министерства и заместителем министра, курирующим данное направление деятельности Министерства, второй экземпляр акта проверки (ревизии) направляется в адрес объекта проверки (объекта ревизии) для ознакомления в течение 5 рабочих дней со дня окончания проверки.

50. К акту прилагаются составленные и подписанные должностными лицами, проводившими проверку (ревизию), справки, таблицы и копии надлежаще заверенных документов, подлинные письменные объяснения должностных лиц, подтверждающие наличие выявленных нарушений и недостатков в использовании бюджетных средств и деятельности объекта проверки (объекта ревизии).

51. Объект проверки (объект ревизии) вправе представить мотивированные письменные возражения на акт проверки (ревизии) в течение 5 рабочих дней с момента получения акта проверки (ревизии), которые прилагаются к материалам проверки (ревизии).

52. Должностные лица (лицо), уполномоченные на проведение проверки (ревизии), вправе предоставить объекту проверки разногласия на возражения на акт проверки (ревизии).

53. Окончательный вариант акта проверки (ревизии) с прилагающими к нему документами объекту проверки (объекту ревизии) направляется в Министерство.

Глава 7. ПРОВЕДЕНИЕ ДОКУМЕНТАРНОЙ ПРОВЕРКИ

54. Документарная проверка проводится должностными лицами (лицом), уполномоченными на проведение документарной проверки в течение 35 календарных дней со дня получения от объекта проверки информации, документов и материалов, представленных по запросу должностных лиц (лица), уполномоченных на проведение проверки.

55. По результатам документарной проверки оформляется акт (справка) документарной проверки в двух экземплярах, который(ая) подписывается должностными лицами (лицом), уполномоченными на проведение проверки, не позднее последнего дня срока проведения документарной проверки.

Один экземпляр акта (справки) документарной проверки согласовывается с начальником финансово-хозяйственного отдела Министерства и заместителем министра, курирующим данное направление деятельности Министерства, второй экземпляр акта проверки (ревизии) направляется в адрес объекта проверки (объекта ревизии) для ознакомления в течение 5 рабочих дней со дня окончания проверки.

56. Объект проверки вправе представлять письменные возражения на акт (справку) документарной проверки в течение 5 рабочих дней со дня его получения. Письменные возражения объекта проверки прилагаются к материалам проверки.

57. По результатам рассмотрения акта (справки) начальник финансово-хозяйственного отдела Министерства принимает следующее решение:

о направлении объекту проверки заключения, содержащего план устранения выявленных нарушений и недостатков, меры по возмещению ущерба, причиненного установленными нарушениями;

о представлении министру акта (справки, информации, документов и материалов), подтверждающих наличие нарушений (недостатков), а также отражающих информацию о принятии мер по их устранению и (или) предложения по их пресечению.

Глава 8. РЕАЛИЗАЦИЯ МАТЕРИАЛОВ КОНТРОЛЬНОГО МЕРОПРИЯТИЯ

58. Начальник финансово-хозяйственного отдела Министерства оценивает правильность выводов, указанных в акте (справке) и принимает решение о подготовке проекта распоряжения об устранении нарушений.

В случаях устранения недостатков в ходе контрольного мероприятия в акте (справке) делается запись: «Устранено в ходе проверки» с указанием суммы возмещенного ущерба.

59. Должностные лица (лицо), уполномоченные на проведение проверки (ревизии), по результатам проверки (ревизии) готовят в течение 10 рабочих дней проект распоряжения об устранении нарушений.

60. Проект распоряжения об устранении нарушений с приложением акта (справки) проверки (ревизии), разногласий к нему (при их наличии) в течение 3 рабочих дней согласовывается с уполномоченными структурными подразделениями Министерства и представляется министру для подписания.

61. Распоряжение об устранении нарушений в течение 2 рабочих дней со дня подписания доводится до руководителя объекта проверки (объекта ревизии).

62. Руководитель объекта проверки (объекта ревизии) обязан в установленный распоряжением об устранении нарушений срок представить в финансово-хозяйственный отдел Министерства отчет о результатах проведенных им мероприятий по устранению выявленных нарушений и недостатков по акту (справке) контрольного мероприятия с приложением подтверждающих документов.

63. Контроль за устранением выявленных проверкой (ревизией) нарушений и недостатков, принятых мерах по возмещению материального ущерба, привлечению виновных лиц к ответственности возложена на финансово-хозяйственный отдел Министерства.

64. В случае, когда в действиях должностных лиц усматриваются признаки уголовно наказуемого деяния, должностные лица (лицо), уполномоченные на проведение проверки (ревизии), информируют об этом начальника финансово-хозяйственного отдела Министерства.

Начальник финансово-хозяйственного отдела Министерства оценивает правильность выводов, указанных в акте (справке), и информирует о результатах заместителя министра, курирующего данное направление деятельности, который для принятия решения о передаче материалов контрольного мероприятия в правоохранительные органы информирует министра.

Глава 9. ПРОВЕДЕНИЕ МОНИТОРИНГА

65. В ходе мониторинга осуществляется сбор и анализ сведений, необходимых для расчета показателей, характеризующих результаты выполнения внутренних бюджетных процедур объектами проверок (объектами ревизий) (далее - показатели качества финансового менеджмента).

66. Мониторинг проводится ежеквартально.

67. К показателям качества финансового менеджмента по состоянию на отчетную дату относятся:

объем изменений в бюджетную роспись, бюджетные сметы в количественном и суммовом выражении;

показатели, отражающие своевременность представления объектами ведомственного финансового контроля плановых документов, необходимых для составления бюджета по расходам, а также полноту и обоснованность указанных документов;

показатели, отражающие равномерность кассовых расходов с учетом требований бюджетного законодательства;

показатели, отражающие динамику принятия бюджетных обязательств (в разбивке по видам расходов);

показатели, отражающие своевременность представления объектами проверок (объектами ревизии) документов, необходимых для составления кассовых прогнозов (планов), прогнозов поступлений в бюджет, внесения изменений в сводную бюджетную роспись, а также точность и (или) обоснованность указанных документов;

объем (динамика) дебиторской (кредиторской) задолженности по расчетам с поставщиками и подрядчиками, в том числе нереальной к взысканию (исполнению) задолженности;

объем (динамика) кредиторской задолженности по оплате труда и начислениям на выплаты по оплате труда;

объем дебиторской задолженности по доходам бюджета;

наличие (доля) нарушений и недостатков, фиксируемых органами государственного финансового контроля в ходе осуществления ими бюджетных полномочий, предусмотренных статьей 269.1 Бюджетного кодекса Российской Федерации;

наличие (доля) нарушений и недостатков, выявленных органами государственного финансового контроля Иркутской области, а также результаты исполнения соответствующих представлений и предписаний;

показатели, отражающие своевременность и объем исполнения судебных актов;

показатели, отражающие темп роста (снижения) объема материальных запасов;

показатели, отражающие кадровый потенциал объектов ведомственного финансового контроля;

иные показатели, необходимые для оценки качества финансового менеджмента.

68. Информация, указанная в пункте 66 настоящего Регламента предоставляется объектами проверок (объектами ревизий) в финансово-хозяйственный отдел Министерства по запросу.

69. По результатам проведения мониторинга должностными лицами, уполномоченными на проведение мониторинга, составляется отчет, содержащий анализ причин отклонений рассчитанных показателей качества финансового менеджмента от целевых значений указанных показателей, который представляется заместителю министра, курирующему данное направление.

70. Вопросы осуществления ведомственного финансового контроля, не урегулированные настоящим регламентом, разрешаются в соответствии с действующим законодательством.

Заместитель министра
А.Ф. Ахмадулин

Установлен
приказом министерства по молодежной
политике Иркутской области
от 28 апреля 2017 года № 42-мпр

**РЕГЛАМЕНТ
ОСУЩЕСТВЛЕНИЯ ВНУТРЕННЕГО ФИНАНСОВОГО АУДИТА
МИНИСТЕРСТВОМ ПО МОЛОДЕЖНОЙ ПОЛИТИКЕ ИРКУТСКОЙ ОБЛАСТИ**

Глава 1. ОБЩИЕ ПОЛОЖЕНИЯ

1. Настоящий Регламент разработан в соответствии с пунктами 17, 30, 33 Порядка осуществления внутреннего финансового контроля и внутреннего финансового аудита главными распорядителями (распорядителями) средств областного бюджета, главными администраторами (администраторами) доходов областного бюджета, главными администраторами (администраторами) источников финансирования дефицита областного бюджета, установленного постановлением Правительства Иркутской области от 11 декабря 2015 года № 641-пп, и определяет порядок осуществления министерством по молодежной политике Иркутской области (далее - Министерство) внутреннего финансового аудита путем проведения аудиторских проверок.

2. Внутренний финансовый аудит в министерстве осуществляется должностным(ми) лицом(ами) министерства, наделенным(и) полномочиями по осуществлению внутреннего финансового аудита в соответствии с правовым актом министерства (далее – субъект финансового аудита).

3. Объектами внутреннего финансового аудита являются получатели средств областного бюджета (далее - объекты внутреннего финансового аудита).

4. Деятельность субъекта внутреннего финансового аудита основывается на принципах законности, объективности, эффективности, независимости, профессиональной компетентности и системности.

Принцип законности выражается в строгом и полном выполнении правовых норм, регулирующих процесс внутреннего финансового аудита.

Принцип объективности и профессиональной компетентности выражается в применении соответствующими должностными лицами и работниками совокупности профессиональных аудиторских знаний, навыков и других компетенций, позволяющих субъекту внутреннего финансового аудита осуществлять внутренний финансовый аудит беспристрастно, качественно и с недопущением конфликта интересов любого рода для выполнения стоящих перед субъектом внутреннего финансового аудита целей и задач.

Принцип эффективности означает, что внутренний финансовый аудит должен исходить из необходимости достижения наилучших (заданных) результатов аудита с использованием наименьшего объема затрачиваемых на него ресурсов (финансовых, трудовых и материальных).

Принцип независимости означает отсутствие условий, которые создают угрозу способности субъекта внутреннего финансового аудита беспристрастно и объективно выполнять свои обязанности.

Принцип системности заключается в том, что при осуществлении внутреннего финансового аудита выявленные риски (неопределенности) и нарушения анализируются в целях оценки надежности системы контроля в отношении внутренних бюджетных процедур.

5. Целями внутреннего финансового аудита являются:

1) оценка надежности внутреннего финансового контроля и подготовка рекомендаций по повышению его эффективности;

2) подтверждение достоверности бюджетной отчетности и соответствия порядка ведения бюджетного учета методологии и стандартам бюджетного учета, установленным Министерством финансов Российской Федерации;

3) подготовка предложений о повышении экономности и результативности использования бюджетных средств.

Глава 2. ПЛАНИРОВАНИЕ ВНУТРЕННЕГО ФИНАНСОВОГО АУДИТА

6. Внутренний финансовый аудит осуществляется посредством проведения плановых и внеплановых аудиторских проверок.

Плановые проверки осуществляются на основании годового плана внутреннего финансового контроля и внутреннего финансового аудита, утверждаемого министром по молодежной политике Иркутской области (далее - План).

Внеплановые аудиторские проверки осуществляются по распоряжению министра по молодежной политике Иркутской области по всем направлениям финансово-хозяйственной деятельности или отдельным вопросам использования бюджетных средств, выделяемых на содержание объектов внутреннего финансового аудита.

7. Министерством составляется, утверждается и ведется годовой план внутреннего финансового аудита (далее - план).

8. План составляется начальником финансово-хозяйственного отдела. Ведется субъектом внутреннего финансового аудита.

9. В плане указывается перечень аудиторских проверок, которые планируется провести в очередном финансовом году.

По каждой аудиторской проверке в плане указываются:

тема аудиторской проверки (проверяемая внутренняя бюджетная процедура);

объекты внутреннего финансового аудита;

срок проведения аудиторской проверки;

ответственные исполнители.

10. Составление плана осуществляется с учетом результатов проведения субъектом внутреннего финансового аудита предварительного анализа данных об объектах внутреннего финансового аудита, в том числе сведений о результатах:

1) осуществления внутреннего финансового контроля за период, подлежащий аудиторской проверке;

2) проведения в текущем и (или) отчетном финансовом году контрольных мероприятий контрольно-счетным органом Иркутской области и (или) органом государственного финансового контроля, являющегося соответственно органом (должностными лицами) исполнительной власти Иркутской области в отношении финансово-хозяйственной деятельности объектов аудита.

11. При планировании аудиторских проверок (составлении плана и программы аудиторской проверки) учитываются:

1) значимость операций, групп однотипных операций, которые могут оказать значительное влияние на годовую и (или) квартальную бюджетную отчетность главного администратора бюджетных средств, администратора бюджетных средств в случае неправомерного исполнения этих операций;

2) факторы, влияющие на объем выборки проверяемых операций для тестирования эффективности (надежности) внутреннего финансового контроля, к которым в том числе относятся частота выполнения визуальных контрольных действий, существенность процедур внутреннего финансового контроля и уровень автоматизации процедур внутреннего финансового контроля;

3) наличие бюджетных рисков после проведения бюджетных процедур внутреннего финансового контроля;

4) степень обеспеченности субъекта аудита трудовыми, материальными и финансовыми ресурсами;

5) возможность проведения аудиторских проверок в установленные сроки;

6) наличие резерва времени для выполнения внеплановых аудиторских проверок.

12. Проект Плана на очередной финансовый год представляется начальником финансово-хозяйственного отдела на утверждение министру по молодежной политике Иркутской области не позднее 25 декабря текущего года.

13. В плане предусматриваются аудиторские проверки (перечень аудиторских проверок), которые могут осуществляться по следующим направлениям:

аудит эффективности системы внутреннего финансового контроля в отношении формирования (ведения) и исполнения бюджетных смет подведомственных Министерству областных казенных учреждений;

аудит эффективности системы внутреннего финансового контроля при осуществлении полномочий главного администратора (администратора) доходов бюджета;

аудит эффективности системы внутреннего финансового контроля в отношении бюджетных инвестиций;

аудит эффективности системы внутреннего финансового контроля в отношении исполнения судебных актов по искам к Российской Федерации, а также судебных актов, предусматривающих обращение взыскания на средства областного бюджета по денежным обязательствам подведомственных казенных учреждений;

аудит эффективности системы внутреннего финансового контроля в отношении осуществления предусмотренных правовыми актами о предоставлении межбюджетных субсидий, субвенций и иных межбюджетных трансфертов, имеющих целевое назначение, а также иных субсидий действий, направленных на обеспечение соблюдения их получателями условий, целей и порядка их предоставления;

аудит эффективности системы внутреннего финансового контроля в отношении предоставления межбюджетных трансфертов и обеспечения соблюдения получателями указанных трансфертов, целей и порядка, установленных при их предоставлении;

аудит эффективности системы внутреннего финансового контроля в отношении предоставления субсидий юридическим и физическим лицам (за исключением бюджетных и автономных учреждений) и обеспечения соблюдения получателями указанных субсидий целей и порядка, установленных при их предоставлении;

аудит достоверности и полноты бюджетной отчетности главного администратора средств областного бюджета.

14. Тема аудиторской проверки формируется путем детализации соответствующего направления аудиторской проверки, указанного в пункте 13 настоящего Порядка, по конкретным видам и (или) направлениям расходов, доходов и источников финансирования дефицита областного бюджета.

15. Копия утвержденного Плана на очередной финансовый год не позднее 2 рабочих дней со дня его утверждения министром по молодежной политике Иркутской области размещается на сайте Министерства в информационно-телекоммуникационной сети «Интернет».

16. Изменения в план вносятся в соответствии с решением министра по молодежной политике Иркутской области на основании мотивированного обращения субъектом внутреннего финансового аудита.

17. План и изменения в него размещаются субъектом внутреннего финансового аудита на официальном сайте Министерства в информационно-телекоммуникационной сети «Интернет».

Глава 3. ОРГАНИЗАЦИЯ ПОДГОТОВКИ К ПРОВЕДЕНИЮ ВНУТРЕННЕГО ФИНАНСОВОГО АУДИТА

18. Аудиторские проверки в зависимости от их характера, объема, а также сложности и специфики деятельности объектов аудита проводятся:

должностным лицом субъекта аудита;

группой должностных лиц субъекта аудита, обладающих необходимыми профессиональными знаниями и навыками (далее - аудиторская группа), под руководством должностного лица субъекта, ответственного за проведение аудиторской проверки, назначенного распоряжением Министерства о проведении аудиторской проверки (далее - руководитель аудиторской группы).

19. Должностные лица субъекта внутреннего финансового аудита при проведении аудиторских проверок имеют право:

запрашивать и получать на основании мотивированного запроса (далее - запрос) документы, материалы и информацию, необходимые для проведения аудиторской проверки, в том числе информацию об организации и о результатах проведения внутреннего финансового контроля объектами внутреннего финансового аудита;

посещать помещения и территории, которые занимают объекты внутреннего финансового аудита, в отношении которых осуществляется аудиторская проверка;

привлекать независимых экспертов.

20. Запрос направляется объекту внутреннего финансового аудита или вручается руководителю (уполномоченному им лицу) объекта внутреннего финансового аудита до начала аудиторской проверки либо в ходе проведения аудиторской проверки по мере необходимости уточнения вопросов, касающихся темы аудиторской проверки, но не позднее 3 рабочих дней до окончания срока проведения аудиторской проверки.

Исполнение объектами внутреннего финансового аудита запросов осуществляется в срок, указанный в запросе. Документы, материалы и информация, необходимые для проведения аудиторской проверки, представляются в подлиннике или копиях, заверенных объектами внутреннего финансового аудита, в сроки, указанные в запросе. В случае если срок представления не указан в запросе, документы, материалы и информация представляются в течение трех рабочих дней со дня поступления запроса в адрес объекта внутреннего финансового аудита.

По фактам непредставления или несвоевременного представления объектом внутреннего финансового аудита информации, документов и материалов, запрошенных при проведении аудиторской проверки, руководитель аудиторской группы (проверяющий) составляет акт.

Ответ на запрос направляется объектом внутреннего финансового аудита в электронной или письменной форме с приложением необходимых подлинников или копий документов, заверенных объектом внутреннего финансового аудита.

21. Аудиторские проверки подразделяются на:

1) камеральные проверки, которые проводятся по месту нахождения субъекта внутреннего финансового аудита на основании представленных по его запросу информации и материалов;

2) выездные проверки, которые проводятся по месту нахождения объектов внутреннего финансового аудита;

3) комбинированные проверки, которые проводятся как по месту нахождения субъекта внутреннего финансового аудита, так и по месту нахождения объектов внутреннего финансового аудита.

22. Аудиторская проверка проводится на основании программы аудиторской проверки, утвержденной до начала аудиторской проверки руководителем субъекта внутреннего финансового аудита.

23. Программа аудиторской проверки содержит:

1) тему аудиторской проверки;

2) наименование объекта (объектов) внутреннего финансового аудита;

3) срок проведения аудиторской проверки;

4) перечень вопросов, подлежащих изучению в ходе аудиторской проверки.

24. Аудиторская проверка назначается распоряжением Министерства, в котором указывается наименование объекта (объектов) внутреннего финансового аудита, вид аудиторской проверки (камеральная, выездная, комбинированная), проверяемый период, основание проведения аудиторской проверки, состав аудиторской группы (проверяющий), срок проведения аудиторской проверки, срок представления отчета о результатах аудиторской проверки.

Глава 4. ПОРЯДОК ПРОВЕДЕНИЯ АУДИТОРСКОЙ ПРОВЕРКИ

25. В ходе аудиторской проверки проводится исследование:

1) осуществления внутреннего финансового контроля объектом внутреннего финансового аудита;

2) законности выполнения внутренних бюджетных процедур и эффективности использования бюджетных средств;

3) ведения учетной политики, принятой объектом внутреннего финансового аудита, в том числе на предмет ее соответствия изменениям в области бюджетного учета;

4) применения автоматизированных информационных систем объектом внутреннего финансового аудита при осуществлении внутренних бюджетных процедур;

5) вопросов бюджетного учета, в том числе вопросов, по которым принимается решение исходя из профессионального мнения лица, ответственного за ведение бюджетного учета;

6) наделения правами доступа пользователей к базам данных, вводу и выводу информации из автоматизированных информационных систем, обеспечивающих осуществление бюджетных полномочий;

7) формирования финансовых и первичных учетных документов, а также наделения правами доступа к записям в регистрах бюджетного учета;

8) бюджетной отчетности.

26. Аудиторская проверка проводится путем выполнения:

1) инспектирования, представляющего собой изучение записей и документов, связанных с осуществлением операций внутренней бюджетной процедуры и (или) материальных активов;

2) наблюдения, представляющего собой систематическое изучение действий должностных лиц и работников объекта внутреннего финансового аудита, выполняемых ими в ходе исполнения операций внутренней бюджетной процедуры;

3) запроса, представляющего собой обращение к осведомленным лицам в пределах или за пределами объекта внутреннего финансового аудита в целях получения сведений, необходимых для проведения аудиторской проверки;

4) подтверждения, представляющего собой ответ на запрос информации, содержащейся в регистрах бюджетного учета;

5) пересчета, представляющего собой проверку точности арифметических расчетов, произведенных объектом внутреннего финансового аудита, либо самостоятельного расчета работником субъекта внутреннего финансового аудита;

6) аналитических процедур, представляющих собой анализ соотношений и закономерностей, основанных на сведениях об осуществлении внутренних бюджетных процедур, а также изучение связи указанных соотношений и закономерностей с полученной информацией с целью выявления отклонений от нее и (или) неправильно отраженных в бюджетном учете операций и их причин и недостатков осуществления иных внутренних бюджетных процедур.

27. Выводы и предложения, сделанные по результатам аудиторской проверки, должны основываться на достаточных фактических данных и достоверной информации, подтверждающих выявленные в ходе аудиторской проверки нарушения и недостатки.

28. В случае выявления нецелевого использования бюджетных средств, а также иных нарушений, которые могут быть исчислены в денежном выражении, суммы нецелевого использования средств (иных нарушений) указываются в разрезе кодов классификации расходов бюджетов Российской Федерации.

29. Проведение аудиторской проверки подлежит документированию. Рабочая документация, то есть документы и иные материалы, подготавливаемые или получаемые в связи с проведением аудиторской проверки, содержит:

1) документы, отражающие подготовку аудиторской проверки, включая ее программу;

2) сведения о характере, сроках, об объеме аудиторской проверки и о результатах ее выполнения;

3) сведения о выполнении внутреннего финансового контроля в отношении операций, связанных с темой аудиторской проверки;

4) перечень договоров, соглашений, протоколов, первичной учетной документации, документов бюджетного учета и бюджетной отчетности, подлежавших изучению в ходе аудиторской проверки;

5) письменные заявления и объяснения, полученные от должностных лиц и иных работников объектов внутреннего финансового аудита;

6) копии обращений, направленных органам государственного финансового контроля, экспертам и (или) третьим лицам в ходе аудиторской проверки, и полученные от них сведения;

7) копии финансово-хозяйственных документов объекта внутреннего финансового аудита, подтверждающих выявленные нарушения;

8) акт аудиторской проверки.

30. Аудиторская группа (проверяющий) при проведении аудиторских проверок обязана:

1) соблюдать требования нормативных правовых актов в установленной сфере деятельности;

2) проводить аудиторские проверки в соответствии с программой аудиторской проверки;

3) формулировать выводы по результатам аудиторской проверки, основанные на положениях нормативных правовых актов в установленной сфере деятельности;

4) знакомить руководителя (уполномоченное им лицо) объекта внутреннего финансового аудита с результатами аудиторской проверки.

Глава 5. ПРЕДЕЛЬНЫЕ СРОКИ ПРОВЕДЕНИЯ АУДИТОРСКИХ ПРОВЕРОК, ОСНОВАНИЯ ДЛЯ ИХ ПРИОСТАНОВЛЕНИЯ И ПРОДЛЕНИЯ

31. Предельный срок проведения аудиторской проверки определяется исходя из количества проверяемых внутренних бюджетных процедур и вида аудиторской проверки, специфики деятельности объекта внутреннего финансового аудита, объемов его финансирования, но не должен превышать 45 календарных дней.

32. Проведение аудиторской проверки может быть приостановлено:

на период восстановления объектом внутреннего финансового аудита документов, необходимых для проведения аудиторской проверки, а также приведения объектом аудиторской проверки в надлежащее состояние документов по учету и отчетности в случае отсутствия или неудовлетворительного состояния бюджетного (бухгалтерского) учета у объекта внутреннего финансового аудита;

на период устранения обстоятельств, препятствующих проведению аудиторской проверки - в случае непредставления (неполного представления) объектом внутреннего финансового аудита документов, материалов и информации, необходимых для проведения аудиторской проверки, воспрепятствования объектом внутреннего финансового аудита проведению аудиторской проверки и (или) уклонения его от проведения аудиторской проверки.

33. Проведение аудиторской проверки может быть приостановлено по распоряжению Министерства на основании мотивированного обращения должностного лица (начальника отдела) субъекта внутреннего финансового аудита.

34. На время приостановления аудиторской проверки течение ее срока прерывается.

35. Руководитель аудиторской группы (проверяющий) в срок не позднее одного рабочего дня со дня подписания распоряжения о приостановлении аудиторской проверки направляет руководителю объекта внутреннего финансового аудита (уполномоченному им лицу):

копию распоряжения Министерства о приостановлении аудиторской проверки;

в письменной форме требование о восстановлении бюджетного (бухгалтерского) учета или о приведении в надлежащее состояние документов по бюджетному (бухгалтерскому) учету и отчетности либо устранении иных обстоятельств, делающих невозможным дальнейшее проведение аудиторской проверки (далее - требование).

36. В требовании указывается срок его выполнения, который не может превышать срок, на который приостанавливается аудиторская проверка.

37. После окончания срока приостановления аудиторской проверки аудиторская группа (проверяющий) возобновляет проведение аудиторской проверки, о чем письменно извещает руководителя объекта внутреннего финансового аудита (уполномоченного им лица).

38. Срок проведения аудиторской проверки может быть продлен по распоряжению Министерства, но не более чем на 20 календарных дней.

39. Основаниями продления срока аудиторской проверки являются:

1) проведение аудиторской проверки объекта внутреннего финансового аудита, имеющего большое количество проверяемых и анализируемых документов;

2) получение в ходе проведения аудиторской проверки от правоохранительных, контролирующих органов либо из иных источников информации, свидетельствующей о наличии в деятельности объекта внутреннего финансового аудита нарушений законодательства Российской Федерации, и требующей дополнительного изучения;

3) наличие обстоятельств непреодолимой силы, препятствующих проведению аудиторской проверки в установленные сроки.

Глава 6. ОФОРМЛЕНИЕ РЕЗУЛЬТАТОВ АУДИТОРСКОЙ ПРОВЕРКИ

40. Результаты аудиторской проверки оформляются актом аудиторской проверки по форме согласно приложению № 1 к настоящему Регламенту.

41. Акт аудиторской проверки составляется в двух экземплярах: один экземпляр - для субъекта внутреннего финансового аудита, один экземпляр - для объекта внутреннего финансового аудита.

При проведении аудиторской проверки по мотивированному обращению контрольного или правоохранительного органа для указанного органа составляется дополнительный экземпляр акта аудиторской проверки.

42. Акт аудиторской проверки подписывается руководителем аудиторской проверки (проверяющим) и всеми членами аудиторской группы.

Акт аудиторской проверки направляется руководителю объекта внутреннего финансового аудита (представителю объекта внутреннего финансового аудита, уполномоченному на получение акта аудиторской проверки) с уведомлением посредством почтовой связи.

При проведении аудиторской проверки по всем объектам внутреннего финансового аудита одновременно акт составляется в одном экземпляре, копия акта рассылается всем объектам внутреннего финансового аудита посредством сканированного документа на электронный адрес объекта внутреннего финансового аудита.

43. Объект внутреннего финансового аудита вправе в течение 5 рабочих дней с момента получения акта аудиторской проверки представить письменные возражения по акту аудиторской проверки.

Если у руководителя объекта внутреннего финансового аудита (уполномоченного им лица) имеются замечания и возражения по акту аудиторской проверки, то они в письменном виде представляются руководителю аудиторской группы (проверяющему). Данные замечания и возражения приобщаются к материалам аудиторской проверки.

44. Руководитель аудиторской проверки (проверяющий) в срок до 30 рабочих дней со дня получения письменных возражений по акту аудиторской проверки рассматривает их и дает по ним письменное заключение (далее - заключение). Один экземпляр заключения направляется объекту внутреннего финансового контроля, один экземпляр заключения приобщается к материалам аудиторской проверки.

Заключение направляется объекту внутреннего финансового аудита заказным почтовым отправлением с уведомлением о вручении либо вручается руководителю объекта внутреннего финансового аудита (уполномоченному им лицу) под роспись.

45. Руководитель аудиторской группы (проверяющий) на основании акта аудиторской проверки составляет отчет о результатах проведенной аудиторской проверки (далее - Отчет) по форме согласно приложению № 2 к настоящему Регламенту.

46. Отчет о результатах аудиторской проверки с приложением акта аудиторской проверки направляется министру по молодежной политике Иркутской области.

47. По результатам рассмотрения указанного отчета министр по молодежной политике Иркутской области вправе принять одно или несколько из решений:

1) о необходимости реализации аудиторских выводов, предложений и рекомендаций;

2) о недостаточной обоснованности аудиторских выводов, предложений и рекомендаций;

3) о применении материальной и (или) дисциплинарной ответственности к виновным должностным лицам, а также о проведении служебных проверок;

4) о направлении материалов в службу государственного финансового контроля Иркутской области и (или) правоохранительные органы в случае наличия признаков нарушений бюджетного законодательства Российской Федерации, в отношении которых отсутствует возможность их устранения.

Глава 7. СОСТАВЛЕНИЕ ЕЖЕКВАРТАЛЬНОЙ И ГОДОВОЙ ОТЧЕТНОСТИ О РЕЗУЛЬТАТАХ ОСУЩЕСТВЛЕНИЯ МИНИСТЕРСТВОМ ПО МОЛОДЕЖНОЙ ПОЛИТИКЕ ИРКУТСКОЙ ОБЛАСТИ ВНУТРЕННЕГО ФИНАНСОВОГО АУДИТА

48. Министерством обеспечивается составление ежеквартальной и годовой отчетности о результатах осуществления им внутреннего финансового аудита.

49. Ежеквартальный и годовой отчеты о результатах осуществления Министерством внутреннего финансового аудита (далее - Отчет) составляется начальником финансово-хозяйственного отдела – главным бухгалтером Министерства.

Ежеквартальный отчет о результатах осуществления Министерством внутреннего финансового аудита составляется до 15 числа месяца, следующего за отчетным.

Годовой отчет о результатах осуществления Министерством внутреннего финансового аудита составляется до 10 февраля года, следующего за отчетным.

50. Отчетность о результатах осуществления внутреннего финансового аудита включает в себя информацию о результатах аудиторских проверок и подтверждающую выводы о надежности (эффективности) внутреннего финансового контроля, достоверности сводной бюджетной отчетности.

Система внутреннего финансового контроля считается надежной (эффективной), если используемые методы контроля и контрольные действия приводят к отсутствию либо существенному снижению числа нарушений нормативных правовых актов, регулирующих бюджетные правоотношения, внутренних стандартов, а также к повышению эффективности использования бюджетных средств.

51. К Отчету представляется пояснительная записка, в которой приводятся сведения о результатах проведенных аудиторских проверок, включая сведения:

о количестве проведенных аудиторских проверок, в том числе о внеплановых аудиторских проверках;

о недостатках и нарушениях, выявленных в ходе проведения аудиторских проверок в количественном и денежном выражении;

о наличии значимых бюджетных рисков;

о наличии или отсутствии возражений со стороны объектов внутреннего финансового аудита по результатам проведенной аудиторской проверки;

о степени надежности внутреннего финансового контроля и достоверности представляемой объектами внутреннего финансового аудита бюджетной отчетности;

о соответствии ведения бюджетного учета объектами внутреннего финансового аудита методологии и стандартам бюджетного учета, установленным Министерством финансов Российской Федерации;

о передаче материалов аудиторских проверок в службу государственного финансового контроля Иркутской области и правоохранительные органы;

о привлечении к ответственности должностных лиц объектов внутреннего финансового аудита за выявленные в ходе проведения аудиторских проверок нарушения.

Заместитель министра
А.Ф. Ахмадулин

Приложение № 1
к Регламенту осуществления
внутреннего финансового аудита министерством по молодежной политике Иркутской области

Форма

АКТ
АУДИТОРСКОЙ ПРОВЕРКИ № ___

_____
(тема аудиторской проверки)

_____ _____
(место составления) (дата)

Во исполнение _____
(реквизиты распоряжения о назначении аудиторской проверки,
_____
№ пункта годового плана внутреннего финансового аудита)

в соответствии с программой _____
(реквизиты программы аудиторской проверки)

_____
аудиторской группой (проверяющим) в составе:

Фамилия, инициалы руководителя аудиторской группы (проверяющего) - должность руководителя аудиторской группы (проверяющего)

Фамилия, инициалы участников аудиторской группы - должность участников аудиторской группы проведена аудиторская проверка _____
_____
(тема аудиторской проверки)

_____
(проверяемый период)
_____
(проверяемый период)

Вид аудиторской проверки: _____

Срок проведения аудиторской проверки: _____

Перечень вопросов, изученных в ходе аудиторской проверки:
1. _____
2. _____
_____

Краткая информация об объектах внутреннего финансового аудита
_____
_____
_____

В ходе проведения аудиторской проверки установлено следующее:

Краткое изложение результатов аудиторской проверки в разрезе исследуемых вопросов со ссылкой на документы, прилагаемые к акту по результатам аудиторской проверки
_____
_____
_____

Должность руководителя аудиторской группы (проверяющего) Ф.И.О.

Должность члена аудиторской группы Ф.И.О.

Должность члена аудиторской группы Ф.И.О.

Примечание:

1. Акт аудиторской проверки составляется в двух экземплярах руководителем аудиторской группы (проверяющим).

2. Каждый экземпляр акта аудиторской проверки подписывается руководителем аудиторской группы (проверяющим) и всеми участниками аудиторской группы.

3. При выявлении нарушений и недостатков в акте аудиторской проверки указываются:

нормы законодательных и иных нормативных правовых актов Российской Федерации, требования которых нарушены;

виды выявленных нарушений с указанием по годам и видам средств (бюджетные, поступившие от приносящей доход деятельности);

причины допущенных нарушений и недостатков, их последствия;

суммы ущерба, выявленного в ходе аудиторской проверки;

принятые в ходе проведения аудиторской проверки меры по устранению выявленных нарушений и недостатков, и результаты принятых мер.

4. Не допускается включение в акт аудиторской проверки предположений и сведений, не подтвержденных документами.

Приложение № 2
к Регламенту осуществления
внутреннего финансового аудита
министерством по молодежной политике
Иркутской области

ОТЧЕТ
О РЕЗУЛЬТАТАХ ПРОВЕРКИ

_____
(тема аудиторской проверки)

1. Основание для проведения аудиторской проверки: _____
_____
(реквизиты распоряжения о назначении аудиторской проверки, № пункта плана внутреннему финансовому аудиту)

2. Состав аудиторской группы (проверяющего), уполномоченной(ого) на проведение аудиторской проверки: _____
3. Наименование объекта аудиторской проверки: _____
4. Проверяемый период: _____
5. Вид аудиторской проверки: _____
6. Срок проведения аудиторской проверки: _____
7. Перечень вопросов, изученных в ходе аудиторской проверки:
7.1. _____
7.2. _____
7.3. _____
...
...
8. По результатам аудиторской проверки установлено следующее:
_____
_____
_____
(кратко излагается информация о выявленных в ходе аудиторской проверки недостатках и нарушениях (в количественном и денежном выражении), об условиях и о причинах таких нарушений, а также о значимых бюджетных рисках, по порядку в соответствии с нумерацией вопросов Программы проверки)

9. Возражения руководителя (иного уполномоченного лица) объекта внутреннего финансового аудита, изложенные по результатам проверки:
_____
(указывается информация о наличии или отсутствии возражений; при наличии возражений указываются реквизиты документа (возражений) (номер, дата, количество листов приложенных к Отчету возражений))

10. Выводы:
10.1. _____
(излагаются выводы о степени надежности внутреннего финансового контроля и (или) достоверности представленной объектами аудита бюджетной отчетности)

10.2. _____
(излагаются выводы о соответствии ведения бюджетного учета объектами аудита методологии и стандартам бюджетного учета, установленным Министерством финансов Российской Федерации (финансовым органом))

11. Предложения и рекомендации:
_____
(излагаются предложения и рекомендации по устранению выявленных нарушений и недостатков, принятию мер по минимизации бюджетных рисков, внесению изменений в карты внутреннего финансового контроля, а также предложения по повышению экономности и результативности использования бюджетных средств)

Приложения:
1. Акт аудиторской проверки _____
(полное наименование объекта внутреннего финансового аудита)

2. Возражения к акту аудиторской проверки
_____
(полное наименование объекта внутреннего финансового аудита)

Руководитель субъекта внутреннего
финансового аудита
(иное уполномоченное лицо)

_____ _____ _____
(должность) подпись Ф.И.О.
дата

МИНИСТЕРСТВО ЖИЛИЩНОЙ ПОЛИТИКИ, ЭНЕРГЕТИКИ И ТРАНСПОРТА ИРКУТСКОЙ ОБЛАСТИ

РАСПОРЯЖЕНИЕ

2 мая 2017 года **№ 183-мр**

Иркутск

Об утверждении инвестиционной программы ООО «Южнобайкальское»

В соответствии со статьей 5 Федерального закона от 27 июля 2010 года № 190-ФЗ «О теплоснабжении», Правилами согласования и утверждения инвестиционных программ организаций, осуществляющих регулируемые виды деятельности в сфере теплоснабжения, а также требований к составу и содержанию таких программ (за исключением таких программ, утверждаемых в соответствии с законодательством Российской Федерации об электроэнергетике), утвержденными постановлением Правительства Российской Федерации от 5 мая 2014 года № 410, руководствуясь статьей 21 Устава Иркутской области:

1. Утвердить инвестиционную программу ООО «Южнобайкальское», осуществляющей регулируемый вид деятельности в сфере теплоснабжения на территории Иркутской области, на 2018-2027 годы с основными характеристиками согласно приложению.

2. Настоящее распоряжение подлежит официальному опубликованию.

Министр жилищной политики, энергетики и транспорта Иркутской области
А.М. Сулейменов

Приложение
к распоряжению министерства жилищной политики,
энергетики и транспорта Иркутской области
от 2 мая 2017 г. № 183-мр

Основные характеристики инвестиционной программы ООО «Южнобайкальское», осуществляющего регулируемый вид деятельности в сфере теплоснабжения на территории Иркутской области на 2018-2027 годы

№	Наименование мероприятия	Ед. изм.	Всего, в текущих ценах (с НДС)	Источник финансирования *	Годы									
					2018	2019	2020	2021	2022	2023	2024	2025	2026	2027
1	2	3	4	5	6	7	8	9	10	11	12	13	14	15
I. Деревня Карлук Иркутского района														
Группа 3. Реконструкция или модернизация существующих объектов в целях снижения уровня износа существующих объектов и (или) поставки энергии от разных источников														
1.1.	Реконструкция или модернизация существующих тепловых сетей													
1.1.1.	Модернизация тепловой сети, проходящей по территории Карлукской СОШ.	тыс. руб.	1318,467	Заемные средства (кредит)	1318,47									
1.1.2.	Модернизация теплотрассы от ТК12 до ТК14 по ул. Школьная в д. Карлук.	тыс. руб.	974,819	Заемные средства (кредит)		974,82								
1.1.3.	Модернизация теплотрассы от ТК16 до жилого дома №6 по ул. Школьная в д. Карлук Иркутского района	тыс. руб.	1994,857	Заемные средства (кредит)			1994,86							
1.1.4.	Модернизация тепловой сети от ТК к школе (2 ввода).	тыс. руб.	433,744	Заемные средства (кредит)					433,74					
1.2.	Реконструкция или модернизация существующих объектов системы централизованного теплоснабжения, за исключением тепловых сетей													
1.2.1.	Модернизация 4-х котлов в котельной пос. Карлук.	тыс. руб.	5468,818	Заемные средства (кредит)				5468,82						
II. Село Мамоны Иркутского района														
Группа 3. Реконструкция или модернизация существующих объектов в целях снижения уровня износа существующих объектов и (или) поставки энергии от разных источников														
1.1.	Реконструкция или модернизация существующих тепловых сетей													
1.2.	Реконструкция или модернизация существующих объектов системы централизованного теплоснабжения, за исключением тепловых сетей													
1.2.1.	Реконструкция котельного оборудования	тыс. руб.	8743,07	Заемные средства (кредит)	8743,07									
III. Село Никольск Иркутского района														
Группа 3. Реконструкция или модернизация существующих объектов в целях снижения уровня износа существующих объектов и (или) поставки энергии от разных источников														
1.1.	Реконструкция или модернизация существующих тепловых сетей													
1.1.1.	Модернизация теплотрассы от котельной до ТК2 Ø159мм	тыс. руб.	2095,771	Заемные средства (кредит)					2095,77					
1.1.2.	Модернизация теплотрассы к жилым домам по адресам: с. Никольск, ул. Комсомольская №1,2	тыс. руб.	691,048	Заемные средства (кредит)						691,05				
1.2.	Реконструкция или модернизация существующих объектов системы централизованного теплоснабжения, за исключением тепловых сетей													
1.2.1.	Модернизация 4-х котлов в котельной пос. Карлук.	тыс. руб.	4500,093	Заемные средства (кредит)				4500,09						
IV. Деревня Жердовка Иркутского района														
Группа 3. Реконструкция или модернизация существующих объектов в целях снижения уровня износа существующих объектов и (или) поставки энергии от разных источников														
1.1.	Реконструкция или модернизация существующих тепловых сетей													
1.1.1.	Модернизация теплотрассы по ул. Трактовая.	тыс. руб.	1058,565	Заемные средства (кредит)				1058,57						
1.2.	Реконструкция или модернизация существующих объектов системы централизованного теплоснабжения, за исключением тепловых сетей													
1.2.1.	Модернизация технологического оборудования.	тыс. руб.	2032,501	Заемные средства (кредит)		2032,5								
V. Котельная «Начальной школы» села Оёк Иркутского района														
Группа 3. Реконструкция или модернизация существующих объектов в целях снижения уровня износа существующих объектов и (или) поставки энергии от разных источников														
1.1.	Реконструкция или модернизация существующих тепловых сетей													
1.2.	Реконструкция или модернизация существующих объектов системы централизованного теплоснабжения, за исключением тепловых сетей													
1.2.1.	Модернизация технологического оборудования.	тыс. руб.	2138,347	Заемные средства (кредит)			2138,35							
VI. Котельная «Средней школы» села Оёк Иркутского района														
Группа 3. Реконструкция или модернизация существующих объектов в целях снижения уровня износа существующих объектов и (или) поставки энергии от разных источников														
1.1.	Реконструкция или модернизация существующих тепловых сетей													
1.2.	Реконструкция или модернизация существующих объектов системы централизованного теплоснабжения, за исключением тепловых сетей													
1.2.1.	Модернизация технологического оборудования.	тыс. руб.	1834,544	Заемные средства (кредит)					1834,54					
VII. Котельная «Центральная» села Оёк Иркутского района														
Группа 3. Реконструкция или модернизация существующих объектов в целях снижения уровня износа существующих объектов и (или) поставки энергии от разных источников														
1.1.	Реконструкция или модернизация существующих тепловых сетей													
1.1.1.	Модернизация т/сети от котельной до ТК 11.	тыс. руб.	3474,2	Заемные средства (кредит)						3474,2				
1.2.	Реконструкция или модернизация существующих объектов системы централизованного теплоснабжения, за исключением тепловых сетей													
1.2.1.	Модернизация технологического оборудования.	тыс. руб.	2295,977	Заемные средства (кредит)				2295,98						
VIII. Деревня Черемушка Иркутского района														
Группа 3. Реконструкция или модернизация существующих объектов в целях снижения уровня износа существующих объектов и (или) поставки энергии от разных источников														
1.1.	Реконструкция или модернизация существующих тепловых сетей													
1.2.	Реконструкция или модернизация существующих объектов системы централизованного теплоснабжения, за исключением тепловых сетей													
1.2.1.	Модернизация технологического оборудования котельной.	тыс. руб.	2677,257	Заемные средства (кредит)		2677,26								
IX. Поселк Малая Топка Иркутского района														
Группа 3. Реконструкция или модернизация существующих объектов в целях снижения уровня износа существующих объектов и (или) поставки энергии от разных источников														
1.1.	Реконструкция или модернизация существующих тепловых сетей													
1.1.1.	Реконструкция тепловой сети от ТП-1 до жилого дома по адресу ул. Ключевая 43	тыс. руб.	10243,006	Заемные средства (кредит)			10243,01							
1.1.2.	Модернизация квартальных тепловых сетей поселка по 2-х трубной схеме с применением гибких полимерных трубопроводов труб.	тыс. руб.	953,602	Заемные средства (кредит)					953,60					
1.2.	Реконструкция или модернизация существующих объектов системы централизованного теплоснабжения, за исключением тепловых сетей													
1.2.1.	Модернизация технологического оборудования.	тыс. руб.	3845,055	Заемные средства (кредит)	3845,06									
X. Село Урик Иркутского района														
Группа 3. Реконструкция или модернизация существующих объектов в целях снижения уровня износа существующих объектов и (или) поставки энергии от разных источников														
1.1.	Реконструкция или модернизация существующих тепловых сетей													
1.2.	Реконструкция или модернизация существующих объектов системы централизованного теплоснабжения, за исключением тепловых сетей													
1.2.1.	Модернизация технологического оборудования.	тыс. руб.	2598,757	Заемные средства (кредит)		2598,78								
XI. Котельная школы села Хомутово Иркутского района														
Группа 3. Реконструкция или модернизация существующих объектов в целях снижения уровня износа существующих объектов и (или) поставки энергии от разных источников														
1.1.	Реконструкция или модернизация существующих тепловых сетей													
1.2.	Реконструкция или модернизация существующих объектов системы централизованного теплоснабжения, за исключением тепловых сетей													

1.2.1.	Модернизация технологического оборудования.	тыс. руб.	1835,497	Заемные средства (кредит)							1835,50			
XII. котельной «Центральная» с. Хомутово Иркутского района														
Группа 3. Реконструкция или модернизация существующих объектов в целях снижения уровня износа существующих объектов и (или) поставки энергии от разных источников														
1.1.	Реконструкция или модернизация существующих тепловых сетей													
1.1.1.	Модернизация теплой сети от тепловых камер до жилых домов по адресам: ул. Некрасова 3 и ул. Некрасова 5.	тыс. руб.	279,372	Заемные средства (кредит)		279,37								
1.1.2.	Модернизация тепловой сети от ТК14 до ТК18 по ул. Чапаева.	тыс. руб.	2308,284	Заемные средства (кредит)				2308,28						
1.1.3.	Модернизация теплой сети от ТК18 до ТК20 по ул. Чапаева.	тыс. руб.	1385,451	Заемные средства (кредит)					1385,45					
1.1.4.	Модернизация теплой сети от ТК20 до ТК22 по ул. Некрасова.	тыс. руб.	1142,235	Заемные средства (кредит)						1142,24				
1.1.5.	Модернизация теплой сети от ТК9 до ТК27 по ул. Мичурина.	тыс. руб.	1261,116	Заемные средства (кредит)							1261,12			
1.1.6.	Модернизация теплой сети от ТП 1 до ТК 14 (пересечение ул. Мичурина и Чапаева).	тыс. руб.	2368,309	Заемные средства (кредит)							2368,31			

Примечание:
*Возврат заемных средств (кредита) планируется за счет следующих источников финансирования:

№ п/п	Источники финансирования	Ед.изм.	Всего в текущих ценах	Годы									
				2018	2019	2020	2021	2022	2023	2024	2025	2026	2027
I. Котельная деревни Карлук Иркутского района													
1	Нормативная прибыль в т.ч.	тыс.руб.	6 795,00	299,41	626,16	593,32	698,32	933,69	1 391,95	1 567,94	684,22	-	-
1.1	проценты по кредиту (займу)	тыс.руб.	2 016,15	103,23	240,56	220,77	112,64	163,38	576,31	522,94	76,33	-	-
2	Амортизация	тыс.руб.	5 411,86	25,62	71,68	91,73	91,73	690,54	1 589,96	1 879,58	971,00	-	-
II. Котельная села Мамоны Иркутского района													
1	Нормативная прибыль в т.ч.	тыс.руб.	7 681,37	906,16	1 886,74	1 918,24	1 953,65	1 016,58	-	-	-	-	-
1.1	проценты по кредиту (займу)	тыс.руб.	2 948,89	684,56	1 098,31	737,22	376,13	52,66	-	-	-	-	-
2	Амортизация	тыс.руб.	4 010,59	482,25	1 002,65	1 002,65	1 002,65	520,40	-	-	-	-	-
III. Котельная села Никольск Иркутского района													
1	Нормативная прибыль в т.ч.	тыс.руб.	4 896,70	-	-	-	856,36	1 848,02	1 558,71	633,60	-	-	-
1.1	проценты по кредиту (займу)	тыс.руб.	1 563,83	-	-	-	345,89	661,01	483,64	73,28	-	-	-
2	Амортизация	тыс.руб.	3 954,04	-	-	-	589,75	1 292,37	1 349,75	722,16	-	-	-
IV. Котельная деревни Жердовка Иркутского муниципального района													
1	Нормативная прибыль в т.ч.	тыс.руб.	2 808,85	-	409,80	907,39	936,21	532,15	23,30	-	-	-	-
1.1	проценты по кредиту (займу)	тыс.руб.	867,69	-	159,14	255,32	249,71	178,52	24,99	-	-	-	-
2	Амортизация	тыс.руб.	1 149,91	-	127,28	276,89	296,35	299,77	149,61	-	-	-	-
V. Котельная НОШ села Оек Иркутского района													
1	Нормативная прибыль в т.ч.	тыс.руб.	2 041,44	-	-	261,99	580,09	719,93	479,44	-	-	-	-
1.1	проценты по кредиту (займу)	тыс.руб.	544,60	-	-	164,36	240,41	122,66	17,17	-	-	-	-
2	Амортизация	тыс.руб.	641,50	-	-	97,38	213,83	213,83	116,46	-	-	-	-
VI. Котельная СОШ села Оек Иркутского района													
1	Нормативная прибыль в т.ч.	тыс.руб.	1 751,41	-	-	-	-	193,97	490,75	640,00	426,68	-	-
1.1	проценты по кредиту (займу)	тыс.руб.	467,23	-	-	-	-	141,01	206,25	105,23	14,73	-	-
2	Амортизация	тыс.руб.	550,36	-	-	-	-	79,98	183,45	183,45	103,48	-	-
VII. Котельная Центральная села Оек Иркутского района													
1	Нормативная прибыль в т.ч.	тыс.руб.	2 202,26	-	-	-	104,40	273,02	611,36	828,70	384,78	-	-
1.1	проценты по кредиту (займу)	тыс.руб.	992,95	-	-	-	169,89	197,55	284,73	298,93	41,85	-	-
2	Амортизация	тыс.руб.	4 560,87	-	-	-	519,30	1 070,73	1 138,13	1 209,70	623,00	-	-
VIII. Котельная деревни Черемушка Иркутского района													
1	Нормативная прибыль в т.ч.	тыс.руб.	2 474,33	-	372,53	755,82	864,64	481,34	-	-	-	-	-
1.1	проценты по кредиту (займу)	тыс.руб.	681,85	-	205,78	301,00	153,57	21,50	-	-	-	-	-
2	Амортизация	тыс.руб.	884,78	-	147,46	294,93	294,93	147,46	-	-	-	-	-
IX. Котельная поселка Малая Топка Иркутского района													
1	Нормативная прибыль в т.ч.	тыс.руб.	6 434,75	767,21	1 164,55	858,10	858,97	1 591,60	1 194,32	-	-	-	-
1.1	проценты по кредиту (займу)	тыс.руб.	3 673,33	295,55	432,29	1 007,87	1 182,48	649,91	105,23	-	-	-	-
2	Амортизация	тыс.руб.	12 280,24	192,20	384,51	2 103,94	3 824,36	3 843,43	1 931,80	-	-	-	-
X. Котельная села Урик Иркутского района													
1	Нормативная прибыль в т.ч.	тыс.руб.	2 325,07	-	330,43	685,51	805,83	503,30	-	-	-	-	-
1.1	проценты по кредиту (займу)	тыс.руб.	661,86	-	199,75	292,17	149,07	20,87	-	-	-	-	-
2	Амортизация	тыс.руб.	935,55	-	147,58	311,85	311,85	164,27	-	-	-	-	-
XI. Котельная СОШ села Хомутово Иркутского района													
1	Нормативная прибыль в т.ч.	тыс.руб.	1 555,96	-	-	-	-	-	-	180,94	431,18	545,24	398,60
1.1	проценты по кредиту (займу)	тыс.руб.	467,47	-	-	-	-	-	-	141,08	206,36	105,29	14,74
2	Амортизация	тыс.руб.	747,01	-	-	-	-	-	-	105,58	249,00	249,00	143,43
XII. Котельная Центральная села Хомутово Иркутского района													
1	Нормативная прибыль в т.ч.	тыс.руб.	7 364,36	-	89,95	158,39	804,06	1 462,69	1 119,30	1 165,13	1 662,89	901,95	-
1.1	проценты по кредиту (займу)	тыс.руб.	1 504,83	-	20,67	24,04	174,17	301,13	231,53	383,53	326,04	43,72	-
2	Амортизация	тыс.руб.	2 885,24	-	5,53	11,17	224,69	470,18	520,78	615,69	689,04	348,15	-

Заместитель министра жилищной политики и энергетики Иркутской области
А.Ю. Барнаков

СЛУЖБА ПО ОХРАНЕ ОБЪЕКТОВ КУЛЬТУРНОГО НАСЛЕДИЯ ИРКУТСКОЙ ОБЛАСТИ

П Р И К А З

27 апреля 2017 г. г. Иркутск № 51-спр

Об отказе во включении в единый государственный реестр объектов культурного наследия (памятников истории и культуры) народов Российской Федерации выявленного объекта культурного наследия

В соответствии с подпунктом 2 пункта 7 и пунктом 8 статьи 18 Федерального закона от 25 июня 2002 года № 73-ФЗ «Об объектах культурного наследия (памятниках истории и культуры) народов Российской Федерации», частью 1 статьи 8 Закона Иркутской области от 23 июля 2008 года № 57-оз «Об объектах культурного наследия (памятниках истории и культуры) народов Российской Федерации в Иркутской области», принимая во внимание акт государственной историко-культурной экспертизы документации, обосновывающей включение объекта культурного наследия - «Усадьба Казимирова: дом с лавкой, особняк» кон.XIX - нач.XX в., расположенного по адресу: г. Иркутск, Перовской С. ул. 14, лит. А, А1, А2; лит. В/Д/уг. Байкальской ул.» в Единый государственный реестр объектов культурного наследия (памятников истории и культуры) народов Российской Федерации от 27 февраля 2017 года, руководствуясь статьей 21 Устава Иркутской области, пунктом 10 Положения о службе по охране объектов культурного наследия Иркутской области, утвержденного постановлением Правительства Иркутской области от 9 марта 2010 года № 31-пп,

П Р И К А З Ы В А Ю:

1. Отказать во включении в Единый государственный реестр объектов культурного наследия (памятников истории и культуры) народов Российской Федерации выявленного объекта культурного наследия:

а) «Усадьба Казимирова: дом с лавкой, особняк» кон.XIX - нач.XX в., расположенного по адресу: г. Иркутск, Перовской С. ул. 14, лит. А, А1, А2; лит. В/Д/уг. Байкальской ул.

2. Признать утратившим силу п. 1.1.328 подраздела 1.1. раздела 1 приложения к приказу службы от 14 февраля 2017 года N18-спр «Об утверждении Перечня выявленных объектов культурного наследия, расположенных на территории Иркутской области»

3. Настоящий приказ подлежит официальному опубликованию в общественно-политической газете «Областная», на «Официальном интернет-портале правовой информации Иркутской области» (www.ogovirk.ru), а также на «Официальном интернет-портале правовой информации» (www.pravo.gov.ru).

4. Настоящий приказ вступает в силу по истечении десяти дней после дня его официального опубликования.

Временно замещающий должность руководитель службы по охране объектов культурного наследия Иркутской области
А.А. Фоменко

СЛУЖБА ГОСУДАРСТВЕННОГО ЖИЛИЩНОГО НАДЗОРА ИРКУТСКОЙ ОБЛАСТИ

П Р И К А З

3 мая 2017 года Иркутск № 9-спр

О внесении изменений в приказ службы государственного жилищного надзора Иркутской области от 15 октября 2015 года № 017-спр «Об утверждении Административного регламента службы государственного жилищного надзора Иркутской области по исполнению государственной функции «Осуществление регионального государственного жилищного надзора»

В целях приведения в соответствие с постановлением Правительства Российской Федерации от 4 марта 2017 года № 260 «О внесении изменений в Правила предоставления уведомлений о начале осуществления отдельных видов предпринимательской деятельности и учета указанных уведомлений», руководствуясь пунктом 8 Положения о службе государственного жилищного надзора Иркутской области, утвержденного постановлением Правительства Иркутской области от 26 ноября 2014 года № 594-пп, статьей 21 Устава Иркутской области,

ПРИКАЗЫВАЮ:

1. Внести в приказ службы государственного жилищного надзора Иркутской области от 15 октября 2015 года № 017-спр «Об утверждении Административного регламента службы государственного жилищного надзора Иркутской области по исполнению государственной функции «Осуществление регионального государственного жилищного надзора» (далее – приказ) следующие изменения:

1) пункт 8 Административного регламента службы государственного жилищного надзора Иркутской области по исполнению государственной функции «Осуществление регионального государственного жилищного надзора», утвержденного приказом (далее – Административный регламент) признать утратившим силу;

2) подпункт 1 пункта 42 Административного регламента изложить в следующей редакции:

«1) начала осуществления юридическим лицом, индивидуальным предпринимателем предпринимательской деятельности;»;

3) пункт 70 Административного регламента изложить в следующей редакции:

«70. В процессе проведения документарной проверки должностными лицами службы в первую очередь рассматриваются документы проверяемого лица, имеющиеся в распоряжении службы, акты предыдущих проверок, материалы рассмотрения дел об административных правонарушениях и иные документы о результатах мероприятий, осуществленных службой в отношении этого проверяемого лица. Максимальная продолжительность данного административного действия - 2 рабочих дня.»;

2. Настоящей приказ вступает в силу через десять календарных дней после дня его официального опубликования.

3. Контроль за исполнением настоящего приказа оставляю за собой.

Руководитель службы
А.Ю. Проценко