ОБЩЕСТВЕННО-ПОЛИТИЧЕСКАЯ ГАЗЕТА
Областная
13 ЯНВАРЯ 2017 ПЯТНИЦА № 2 (1612)
WWW.OGIRK.RU
ОФИЦИАЛЬНАЯ ИНФОРМАЦИЯ

МИНИСТЕРСТВО ЛЕСНОГО КОМПЛЕКСА ИРКУТСКОЙ ОБЛАСТИ

РАСПОРЯЖЕНИЕ

15.12.2016 **№ 2249-мр**

Иркутск

Об утверждении Планируемых объёмов древесины, заготавливаемой в исключительных случаях на основании договоров купли-продажи лесных насаждений в Иркутской области на 2017 год

В соответствии со статьёй 3 Закона Иркутской области от 7 октября 2009 года № 67/33-оз «Об исключительных случаях заготовки древесины на основании договоров купли-продажи лесных насаждений в Иркутской области», пунктов 19, 20 Порядка планирования объёма древесины, заготавливаемой в исключительных случаях на основании договоров купли-продажи лесных насаждений в Иркутской области, утверждённого постановлением Правительства Иркутской области от 9 сентября 2013 года № 344-пп, постановлением Правительства Иркутской области от 31 марта 2016 года № 178-пп «О министерстве лесного комплекса Иркутской области»:

1. Утвердить планируемые объёмы древесины, заготавливаемой в исключительных случаях на основании договоров купли-продажи лесных насаждений в Иркутской области на 2017 год (прилагается).

2. Настоящее распоряжение подлежит официальному опубликованию и размещению на официальном сайте министерства лесного комплекса Иркутской области

Министр С.В. Шеверда

Приложение к распоряжению министерства лесного комплекса
Иркутской области от 15.12.16 № 2249-мр

Планируемые объёмы древесины, заготавливаемой в исключительных случаях на основании договоров купли-продажи лесных насаждений в Иркутской области на 2017 год

N п/п	Наименование муниципального образования Иркутской области	Лесничество	Объем древесины, планируемый к заготовке, тыс. куб.м		Цели использования древесины					
					строительство		ремонт зданий, строений, сооружений		отопление	
			Всего	в т.ч. по хвойному хозяйству	Всего	в т.ч. по хвойному хозяйству	Всего	в т.ч. по хвойному хозяйству	Всего	в т.ч. по хвойному хозяйству
1	2	3	4	5	6	7	8	9	10	11
	Аларский район									
	Для нужд сельхозтоваропроизводителей	Аларское	4,004	4,004	2,318	2,318	1,686	1,686	-	-
1.	Итого по Аларскому району:		4,004	4,004	2,318	2,318	1,686	1,686	-	-
	Балаганский район									
	Для нужд сельхозтоваропроизводителей	Балаганское	30,430	30,430	24,874	24,874	3,519	3,519	2,037	2,037
2.	Итого по Балаганскому району:		30,430	30,430	24,874	24,874	3,519	3,519	2,037	2,037
	Баяндаевский район									
	Для нужд сельхозтоваропроизводителей	Баяндаевское	6,242	6,242	6,242	6,242	-	-	-	-
3.	Итого по Баяндаевскому району:		6,242	6,242	6,242	6,242	-	-	-	-
	Боханский район									
	Для нужд сельхозтоваропроизводителей	Кировское	0,898	0,898	0,898	0,898	-	-	-	-
4.	Итого по Боханскому району:		0,898	0,898	0,898	0,898	-	-	-	-
	Братский район									
	Для нужд сельхозтоваропроизводителей	Падунское	0,949	0,949	-	-	0,838	0,838	0,111	0,111
	Для нужд сельхозтоваропроизводителей	Братское	0,351	0,351	0,351	0,351				
	для муниципальных нужд	Братское	21,820	5,000	-	-	-	-	21,820	5,000
	для муниципальных нужд	Падунское	6,000						6,000	
5.	Итого по Братскому району:		29,120	6,300	0,351	0,351	0,838	0,838	27,931	5,111
	Жигаловский район									
	Для нужд сельхозтоваропроизводителей	Жигаловское	11,487	11,487	4,506	4,506	6,981	6,981	-	-
6.	Итого по Жигаловскому району:		11,487	11,487	4,506	4,506	6,981	6,981	-	-
	Заларинский район									
	Для нужд сельхозтоваропроизводителей	Заларинское	2,893	2,893	2,893	2,893			-	-
7.	Итого по Заларинскому району:		2,893	2,893	2,893	2,893	-	-	-	-
	Качугский район									
	для муниципальных нужд	Качугское	19,100	19,100	-	-	-	-	19,100	19,100
	Для нужд сельхозтоваропроизводителей	Качугское	11,473	11,473	10,083	10,083	-	-	1,390	1,390
8.	Итого по Качугскому району:		30,573	30,573	10,083	10,083	-	-	20,490	20,490
	Куйтунский район									
	Для нужд сельхозтоваропроизводителей	Куйтунское	10,000	10,000	9,877	9,877	0,123	0,123	-	-
9.	Итого по Куйтунскому району:		10,000	10,000	9,877	9,877	0,123	0,123	-	-
	Нижнеудинский район									
	для муниципальных нужд	Нижнеудинское	9,870	4,930					9,870	4,930
	Для нужд сельхозтоваропроизводителей	Нижнеудинское	7,554	7,554	6,978	6,978	-	-	0,576	0,576
10.	Итого по Нижнеудинскому району:		17,424	12,484	6,978	6,978	-	-	10,446	5,506
	Нижнеилимский район									
	для муниципальных нужд	Нижнеилимское	17,427	17,427					17,427	17,427
11.	Итого по Нижнеилимскому району:		17,427	17,427	-	-	-	-	17,427	17,427
	Нукутский район									
	Для нужд сельхозтоваропроизводителей	Нукутское	0,671	0,671	0,671	0,671	-	-	-	-
12.	Итого по Нукутскому району:		0,671	0,671	0,671	0,671	-	-	-	-
	Ольхонский район:									
	для муниципальных нужд	Ольхонское	0,480	0,480					0,480	0,480
	Для нужд сельхозтоваропроизводителей	Ольхонское	0,443	0,443	0,443	0,443	-	-	-	-
13.	Итого по Ольхонскому району:		0,923	0,923	0,443	0,443	-	-	0,480	0,480
	Осинский район:									
	Для нужд сельхозтоваропроизводителей	Осинское	0,517	0,517	0,517	0,517	-	-	-	-
14.	Итого по Осинскому району:		0,517	0,517	0,517	0,517	-	-	-	-
	Тайшетский район									
	Для нужд сельхозтоваропроизводителей	Тайшетское	8,017	8,017	5,679	5,679	1,593	1,593	0,745	0,745
15.	Итого по Тайшетскому району:		8,017	8,017	5,679	5,679	1,593	1,593	0,745	0,745
	Тулунский район									
	Для нужд сельхозтоваропроизводителей	Тулунское	5,210	5,210	2,962	2,962	2,248	2,248	-	-
16.	Итого по Тулунскому району:		5,210	5,210	2,962	2,962	2,248	2,248	-	-
	Усольский район									
	Для нужд сельхозтоваропроизводителей	Усольское	1,611	1,611	-	-	1,611	1,611	-	-
17.	Итого по Усольскому району:		1,611	1,611	-	-	1,611	1,611	-	-
	Усть-Кутский район:									
	Для нужд сельхозтоваропроизводителей	Усть-Кутское	0,500	0,500	0,500	0,500	-	-	-	-
18.	Итого по Усть-Кутскому району:		0,500	0,500	0,500	0,500	-	-	-	-
	Усть-Удинский район									
	Для муниципальных нужд	Усть-Удинское	8,460	5,570	-	-	-	-	8,460	5,570
	Для нужд сельхозтоваропроизводителей	Усть-Удинское	29,999	29,999	23,671	23,671	2,639	2,639	3,690	3,690
19.	Итого по Усть-Удинскому району:		38,459	35,569	23,671	23,671	2,639	2,639	12,150	9,260
	Черемховский район									
	Для муниципальных нужд		0,980	0,980					0,980	0,980
	Для нужд сельхозтоваропроизводителей	Черемховское	4,995	4,995	2,617	2,617	2,377	2,377	-	-
20.	Итого по Черемховскому району:		5,975	5,975	2,617	2,617	2,377	2,377	0,980	0,980
	Чунский район									
	Для нужд сельхозтоваропроизводителей	Чунское	6,601	6,601	-	-	6,317	6,317	0,284	0,284
21.	Итого по Чунскому району:		6,601	6,601	-	-	6,317	6,317	0,284	0,284
	Эхирит-Булагатский район									
	Для нужд сельхозтоваропроизводителей	Усть-Ордынское	5,477	5,477	4,695	4,695	0,782	0,782	-	-
22.	Итого по Эхирит-Булагатскому району:		5,477	5,477	4,695	4,695	0,782	0,782	-	-
	Всего по Иркутской области, в том числе:		234,459	203,809	110,775	110,775	30,714	30,714	92,970	62,320
	Всего для нужд сельхозтоваропроизводителей:		150,322	150,322	110,775	110,775	30,714	30,714	8,833	8,833
	Всего для муниципальных нужд:		84,137	53,487	-	-	-	-	84,137	53,487

АГЕНТСТВО ПО ОБЕСПЕЧЕНИЮ ДЕЯТЕЛЬНОСТИ МИРОВЫХ СУДЕЙ ИРКУТСКОЙ ОБЛАСТИ

П Р И К А З

28 декабря 2016 года **№ 60-агпр**

Иркутск

О внесении изменений в приказ агентства по обеспечению деятельности мировых судей Иркутской области от 19 октября 2016 года № 39-агпр

В соответствии с Положением об агентстве по обеспечению деятельности мировых судей Иркутской области, утвержденным постановлением Правительства Иркутской области от 30 декабря 2015 года № 690-пп, руководствуясь статьей 21 Устава Иркутской области,

П Р И К А З Ы В А Ю:

1. Внести в приказ агентства по обеспечению деятельности мировых судей Иркутской области от 19 октября 2016 года № 39-агпр «Об установлении ведомственных критериев и балльной системы оценки эффективности деятельности областных государственных казенных учреждений, подведомственных агентству по обеспечению деятельности мировых судей Иркутской области» (далее – приказ № 39-агпр), следующие изменения:

1) в преамбуле слова «пунктом 2 Порядка осуществления оценки эффективности деятельности государственных учреждений Иркутской области, утвержденного постановлением Правительства Иркутской области от 3 марта 2015 года № 65-пп,» исключить;

2) ведомственные критерии и балльную систему оценки эффективности деятельности областных государственных казенных учреждений, подведомственных агентству по обеспечению деятельности мировых судей Иркутской области, установленные приказом № 39-агпр, изложить в редакции согласно приложениям 1-2 к настоящему приказу.

2. Настоящий приказ вступает в силу через десять календарных дней после дня его официального опубликования.

Руководитель агентства по обеспечению деятельности мировых судей Иркутской области
П.Ю. Семенов

Приложение 1
к приказу агентства по обеспечению деятельности
мировых судей Иркутской области
от 28 декабря 2016 года № 60-агпр

«Приложение 1
к приказу агентства по обеспечению деятельности
мировых судей Иркутской области
от 19 октября 2016 года № 39-агпр

Ведомственные критерии и балльная система оценки эффективности деятельности областного государственного казенного учреждения «Центр обеспечения судебных участков мировых судей»

№ п/п	Наименование критерия оценки	Показатель критерия оценки	Значение показателя	Оценка (баллы)
1	Соответствие деятельности учреждения уставным целям и задачам	соответствие (несоответствие) деятельности учреждения уставным целям и задачам	соответствует	3
			частично (не более 10%) не соответствует	1
			не соответствует	0
2	Результативность выполнения плана мероприятий, утвержденного агентством по обеспечению деятельности мировых судей Иркутской области	результативность выполнения плана мероприятий (определяется как отношение количества фактически выполненных мероприятий учреждением к количеству запланированных к выполнению мероприятий)	100% и выше	4
			95-100%	2
			ниже 95%	0
3	Использование находящегося в оперативном управлении учреждения недвижимого имущества в соответствии с уставной деятельностью учреждения	доля площадей, используемых учреждением в уставных целях V=Sи / Sб х 100%, где Sи - площади, используемые учреждением в уставных целях Sб - площади всех объектов, находящихся на балансе учреждения	90–100 %	3
			менее 90 %	0
			отсутствие объектов на балансе учреждения	3
4	Наличие (отсутствие) следующих документов: 1) вступившее в законную силу решение суда о привлечении учреждения (должностных лиц учреждения) к ответственности, либо обязывающее устранить в полном объеме допущенное учреждением (должностным лицом учреждения) нарушение прав и свобод гражданина или препятствие к осуществлению гражданином его прав и свобод (за исключением решения суда о привлечении должностных лиц учреждения к ответственности за деяния, не связанные с деятельностью учреждения); 2) правовой акт контрольно-надзорного органа и (или) агентства, о нарушениях, выявленных при проведении проверок деятельности учреждения; 3) правовой акт руководителя учреждения о применении мер дисциплинарного взыскания в отношении работника (работников) учреждения в связи с допущенным работником (работниками) нарушением прав и свобод гражданина или созданием препятствий к осуществлению гражданином его прав и свобод	наличие (отсутствие) указанных документов	отсутствуют любые из указанных актов	3
			имеется один или более из числа указанных актов	0
5	Оценка качества планирования бюджетных смет учреждением	количество внесенных изменений в бюджетную смету по инициативе учреждения в течение года	не более 4 изменений	2
			более 4 изменений	0
6	Равномерность использования средств областного бюджета	ежемесячное использование средств областного бюджета:	– не менее 95 % кассового прогноза;	3
			– менее 95% кассового прогноза.	0
7	Наличие нарушений при расходовании бюджетных средств, выявленных в ходе проверки	выявлено неэффективное использование бюджетных средств	отсутствуют	2
			имеются	0
		выявлено нецелевое использование бюджетных средств	отсутствуют	3
			имеются	0
8	Просроченная кредиторская задолженность (за исключением задолженности по страховым взносам в государственные внебюджетные фонды за отчетный период)	наличие (отсутствие) задолженности	отсутствует	2
			имеется	0
9	Просроченная задолженность по страховым взносам в государственные внебюджетные фонды за отчетный период	наличие (отсутствие) задолженности	отсутствует	2
			имеется	0
10	Дебиторская задолженность, нереальная к взысканию	наличие (отсутствие) задолженности	отсутствует	2
			имеется	0
11	Представление своевременно и по установленной форме месячных, квартальных и годовых отчетов, планов деятельности, статистической отчетности, информации об имуществе	представление в установленные сроки и по формам	соблюдение	1
			нарушение	0
12	Укомплектованность штата сотрудников учреждения	определение уровня укомплектованности штатами учреждения, определяется по формуле П=Пфакт/Пштат х 100% где: Пфакт – фактически занятые штатные единицы учреждения за соответствующий период; Пштат – плановое количество штатных единиц учреждения, утвержденное на соответствующий период.	при значении П 95% и более	2
			при значении П менее 95%	0
13	Текучесть кадров учреждения	Кт = Ку/Чср х 100% Кт – коэффициент текучести; Ку – количество уволенных сотрудников (без учета сотрудников, принятых вновь в то же учреждение в отчетном году) Чср – среднесписочная численность Все показатели берутся за определенный отчетный период (за год)	от 0 до 5%	2
			от 6% до 20%	1
			выше 20%	0
14	Наличие (отсутствие) трудового договора (дополнительного соглашения) с руководителем учреждения, определяющего размер оплаты труда с учетом результатов деятельности учреждения	наличие (отсутствие) трудового договора (дополнительного соглашения) с руководителем учреждения	наличие трудового договора;	2
			отсутствие трудового договора.	0
15	Доля сотрудников учреждения, работающих по эффективному контракту, по состоянию на 1 января года, следующего за отчетным годом	$К= К_{эк}/К_{общ}$ х100%, где: $К_{эк}$ – количество персонала учреждения, с которыми заключены эффективные контракты; $К_{общ}$ – общее количество работников учреждения, осуществляющих трудовую деятельность	при значении К более 90%	1
			при значении К не менее 75% и не более 90%	0,5
			при значении К менее 75%	0
16	Соблюдение соотношения доли расходов на оплату труда административно-управленческого и вспомогательного персонала к фонду оплаты труда учреждения	доля расходов на оплату труда административно-управленческого и вспомогательного персонала к фонду оплаты труда учреждения	не более 40%	2
			более 40%	0
17	Наличие объектов, находящихся на балансе учреждения, в отношении которых не зарегистрировано право оперативного управления в установленный срок	$О = О_з /О_б$ * 100%, где $О_з$ – количество объектов, право оперативного управления на которые зарегистрировано, $О_б$ – количество объектов на балансе учреждения	при значении О = 100%	1
			при значении О менее 100%	0
			при $О_б$ = 0 (отсутствие объектов на балансе учреждения)	1
18	Наличие объектов бюджетного учета учреждения (имущество), подлежащих учету в Реестре государственной собственности Иркутской области, сведения о которых не соответствуют данным Реестра	наличие (отсутствие) указанных расхождений	расхождения имеются в отношении более 2 единиц учета	0
			расхождения имеются в отношении менее 2 единиц учета или расхождения отсутствуют	1
19	Наличие официального сайта учреждения или раздела об учреждении на сайте агентства	наличие (отсутствие) официального сайта	имеется	0,5
			отсутствует	0
20	Обеспечение информационной открытости учреждения, регистрация и размещение информации об учреждении в соответствии с установленными показателями в информационно-телекоммуникационной сети «Интернет» на сайте www.bus.gov.ru	наличие (отсутствие) указанной информации	наличие	0,5
			отсутствие	0
21	Текущее материально-техническое обеспечение судебных участков мировых судей Иркутской области расходными материалами	доля судебных участков, обеспеченных расходными материалами в пределах доведенных лимитов бюджетных обязательств, предусмотренных на соответствующие цели, от общего числа судебных участков	95 % и более	5
			90 – 94 %	3
			менее 90 %	0
22	Обеспечение судебных участков мировых судей Иркутской области знаками почтовой оплаты	доля судебных участков, обеспеченных знаками почтовой оплаты в пределах доведенных лимитов бюджетных обязательств, предусмотренных на соответствующие цели, от общего числа судебных участков	95 % и более	4
			90 – 94 %	2
			менее 90 %	0
23	Обеспечение судебных участков мировых судей Иркутской области служебными помещениями, соответствующими установленным нормативам	соответствие общей площади помещений, занимаемых судебными участками, требованиям нормативов в пределах доведенных лимитов бюджетных обязательств, предусмотренных на соответствующие цели	90 % и более	5
			70 – 89 %	3
			50 – 69 %	0
24	Планирование и организация проведения капитального и текущего ремонта зданий и помещений, занятых судебными участками мировых судей Иркутской области	доля проведенных ремонтов от запланированного количества в пределах доведенных лимитов бюджетных обязательств, предусмотренных на соответствующие цели	95 % и более	5
			90 – 94 %	3
			менее 90 %	0
25	Обеспечение комплексной безопасности зданий и помещений, занимаемых судебными участками мировых судей Иркутской области	доля заключенных государственных контрактов на охрану объектов, в которых размещены судебные участки, от общего числа объектов охраны	90 % и более	5
			70 – 89 %	3
			50 – 69 %	0
		доля судебных участков, оснащенных техническими средствами безопасности в пределах доведенных лимитов бюджетных обязательств, предусмотренных на соответствующие цели, от общего числа судебных участков:		
		- системами видеонаблюдения	90 % и более	4
			70 – 89 %	2
			50 – 69 %	0
		- пожарной сигнализацией	90 % и более	4
			70 – 89 %	2
			50 – 69 %	0
		- металлоискателями	90 % и более	4
			70 – 89 %	2
			50 – 69 %	0
26	Обеспечение зданий и помещений, занимаемых судебными участками мировых судей Иркутской области, коммунальными услугами надлежащего качества	доля объектов, в отношении которых заключены государственные контракты, гражданско-правовые договоры на оказание коммунальных услуг, договоры на возмещение расходов арендодателям на коммунальные услуги от общего числа объектов, в которых размещены судебные участки	100 %	5
			менее 100 %	0

		своевременное реагирование на заявки мировых судей Иркутской области о решении вопросов обеспечения коммунальными услугами (по количеству обоснованных жалоб)	1-2	4
			3 и более	0
27	Информационно-техническое обеспечение судебных участков мировых судей Иркутской области (доступ к информационно-коммуникационной сети «Интернет», программное обеспечение)	доля судебных участков, обеспеченных информационно-техническими средствами, от общего количества судебных участков	95 % и более	5
			90 – 94 %	3
			менее 90 %	0
ВСЕГО:				92

».

Начальник отдела закупок и контроля за подведомственными учреждениями
в агентстве по обеспечению деятельности мировых судей Иркутской области
Д.А. Александров

Приложение 2
к приказу агентства по обеспечению
деятельности мировых судей Иркутской области
от 28 декабря 2016 года № 60-агпр

«Приложение 2
к приказу агентства по обеспечению
деятельности мировых судей Иркутской области
от 19 октября 2016 года № 39-агпр

Ведомственные критерии и балльная система оценки эффективности деятельности областного государственного казенного учреждения «Государственное юридическое бюро по Иркутской области»

№ п/п	Наименование критерия оценки	Показатель критерия оценки	Значение показателя	Оценка (баллы)
1	Соответствие деятельности учреждения уставным целям и задачам	соответствие (несоответствие) деятельности учреждения уставным целям и задачам	соответствует	3
			частично (не более 10%) не соответствует	1
			не соответствует	0
2	Результативность выполнения плана мероприятий, утвержденного агентством по обеспечению деятельности мировых судей Иркутской области	результативность выполнения плана мероприятий (определяется как отношение количества фактически выполненных мероприятий учреждением к количеству запланированных к выполнению мероприятий)	100% и выше	4
			95-100%	2
			ниже 95%	0
3	Использование находящегося в оперативном управлении учреждения недвижимого имущества в соответствии с уставной деятельностью учреждения	доля площадей, используемых учреждением в уставных целях V=Sи / Sб х 100%, где Sи - площади, используемые учреждением в уставных целях Sб - площади всех объектов, находящихся на балансе учреждения	90–100 %	3
			менее 90 %	0
			отсутствие объектов на балансе учреждения	3
4	Наличие (отсутствие) следующих документов: 1) вступившее в законную силу решение суда о привлечении учреждения (должностных лиц учреждения) к ответственности, либо обязывающее устранить в полном объеме допущенное учреждением (должностным лицом учреждения) нарушение прав и свобод гражданина или препятствие к осуществлению гражданином его прав и свобод (за исключением решения суда о привлечении должностных лиц учреждения к ответственности за деяния, не связанные с деятельностью учреждения); 2) правовой акт контрольно-надзорного органа и (или) агентства, о нарушениях, выявленных при проведении проверок деятельности учреждения; 3) правовой акт руководителя учреждения о применении мер дисциплинарного взыскания в отношении работника (работников) учреждения в связи с допущенным работником (работниками) нарушением прав и свобод гражданина или созданием препятствий к осуществлению гражданином его прав и свобод	наличие (отсутствие) указанных документов	отсутствуют любые из указанных актов	3
			имеется один или более из числа указанных актов	0
5	Оценка качества планирования бюджетных смет учреждением	количество внесенных изменений в бюджетную смету по инициативе учреждения в течение года	не более 4 изменений	2
			более 4 изменений	0
6	Равномерность использования средств областного бюджета	ежемесячное использование средств областного бюджета:	– не менее 95 % кассового прогноза;	3
			– менее 95% кассового прогноза.	0
7	Наличие нарушений при расходовании бюджетных средств, выявленных в ходе проверки	выявлено неэффективное использование бюджетных средств	отсутствуют	2
			имеются	0
		выявлено нецелевое использование бюджетных средств	отсутствуют	3
			имеются	0
8	Просроченная кредиторская задолженность (за исключением задолженности по страховым взносам в государственные внебюджетные фонды за отчетный период)	наличие (отсутствие) задолженности	отсутствует	2
			имеется	0
9	Просроченная задолженность по страховым взносам в государственные внебюджетные фонды за отчетный период	наличие (отсутствие) задолженности	отсутствует	2
			имеется	0
10	Дебиторская задолженность, нереальная к взысканию	наличие (отсутствие) задолженности	отсутствует	2
			имеется	0
11	Представление своевременно и по установленной форме месячных, квартальных и годовых отчетов, планов деятельности, статистической отчетности, информации об имуществе	представление в установленные сроки и по формам	соблюдение	1
			нарушение	0
12	Укомплектованность штата сотрудников учреждения	определение уровня укомплектованности штатами учреждения, определяется по формуле П=Пфакт/Пштат х 100% где: Пфакт – фактически занятые штатные единицы учреждения за соответствующий период; Пштат – плановое количество штатных единиц учреждения, утвержденное на соответствующий период.	при значении П 95% и более	2
			при значении П менее 95%	0
13	Текучесть кадров учреждения	Кт = Ку/Чср х 100% Кт – коэффициент текучести; Ку – количество уволенных сотрудников (без учета сотрудников, принятых вновь в то же учреждение в отчетном году) Чср – среднесписочная численность Все показатели берутся за определенный отчетный период (за год)	от 0 до 5%	2
			от 6% до 20%	1
			выше 20%	0
14	Наличие (отсутствие) трудового договора (дополнительного соглашения) с руководителем учреждения, определяющего размер оплаты труда с учетом результатов деятельности учреждения	наличие (отсутствие) трудового договора (дополнительного соглашения) с руководителем учреждения	наличие трудового договора;	2
			отсутствие трудового договора.	0
15	Доля сотрудников учреждения, работающих по эффективному контракту, по состоянию на 1 января года, следующего за отчетным годом	$K= K_{эк}/K_{общ}$ х100%, где: $K_{эк}$ – количество персонала учреждения, с которыми заключены эффективные контракты; $K_{общ}$ – общее количество работников учреждения, осуществляющих трудовую деятельность	при значении К более 90%	1
			при значении К не менее 75% и не более 90%	0,5
			при значении К менее 75%	0
16	Соблюдение соотношения доли расходов на оплату труда административно-управленческого и вспомогательного персонала к фонду оплаты труда учреждения	доля расходов на оплату труда административно-управленческого и вспомогательного персонала к фонду оплаты труда учреждения	не более 40%	2
			более 40%	0
17	Наличие объектов, находящихся на балансе учреждения, в отношении которых не зарегистрировано право оперативного управления в установленный срок	$O = O_з /O_б$ * 100%, где $O_з$ – количество объектов, право оперативного управления на которые зарегистрировано, $O_б$ – количество объектов на балансе учреждения	при значении О = 100%	1
			при значении О менее 100%	0
			при $O_б$ = 0 (отсутствие объектов на балансе учреждения)	1
18	Наличие объектов бюджетного учета учреждения (имущество), подлежащих учету в Реестре государственной собственности Иркутской области, сведения о которых не соответствуют данным Реестра	наличие (отсутствие) указанных расхождений	расхождения имеются в отношении более 2 единиц учета	0
			расхождения имеются в отношении менее 2 единиц учета или расхождения отсутствуют	1
19	Наличие официального сайта учреждения или раздела об учреждении на сайте агентства	наличие (отсутствие) официального сайта	имеется	0,5
			отсутствует	0
20	Обеспечение информационной открытости учреждения, регистрация и размещение информации об учреждении в соответствии с установленными показателями в информационно-телекоммуникационной сети «Интернет» на сайте www.bus.gov.ru	наличие (отсутствие) указанной информации	наличие	0,5
			отсутствие	0
21	Отсутствие обоснованных жалоб граждан на деятельность учреждения	количество жалоб граждан	отсутствие жалоб	8
			менее 12	5
			12 и более	0
22	Динамика количества случаев оказания бесплатной юридической помощи	от числа оказанной помощи за аналогичный период предыдущего года	6 % и более	8
			4-5 %	5
			менее 4 %	0
23	Динамика количества составленных жалоб, ходатайств, иных документов правового характера	от числа составленных документов правового характера за аналогичный период предыдущего года	5 % и более	9
			3-4 %	5
			менее 3 %	0
24	Качество представления интересов граждан в судах	доля судебных решений, вынесенных в пользу граждан, от общего количества судебных решений, вынесенных при участии представителей учреждения	60 % и более	9
			50 – 59 %	5
			40 – 49 %	3
			менее 40 %	0
25	Количество материалов по правовому информированию и правовому просвещению граждан, размещенных в СМИ	количество материалов	12 и более	8
			10 - 12	5
			9 и менее	0
26	Количество мероприятий по правовому информированию и правовому просвещению граждан	количество мероприятий	12 и более	8
			10 - 12	5
			9 и менее	0
ВСЕГО:				92

».

Начальник отдела закупок и контроля за подведомственными учреждениями
в агентстве по обеспечению деятельности мировых судей Иркутской области
Д.А. Александров

**ЗАКОНОДАТЕЛЬНОЕ СОБРАНИЕ
ИРКУТСКОЙ ОБЛАСТИ**

ПОСТАНОВЛЕНИЕ

16.12.2016 **№ 46/3-ЗС**

Иркутск

О награждении Почетной грамотой Законодательного Собрания Иркутской области Пазникова В.В.

Рассмотрев ходатайство депутата Законодательного Собрания Иркутской области Гринберга И.С., согласованное с комитетом по социально-культурному законодательству Законодательного Собрания Иркутской области, учитывая решение комиссии по Регламенту, депутатской этике, информационной политике и связям с общественными объединениями Законодательного Собрания Иркутской области, руководствуясь статьями 8, 33 Закона Иркутской области от 24 декабря 2010 года № 141-ОЗ «О наградах Иркутской области и почетных званиях Иркутской области», Законодательное Собрание Иркутской области

ПОСТАНОВЛЯЕТ:

1. За значительный вклад в развитие образования в Иркутской области, активную общественно-политическую деятельность в Иркутской области наградить Почетной грамотой Законодательного Собрания Иркутской области Пазникова Виктора Владимировича – заместителя директора по безопасности школы и военно-патриотическому воспитанию муниципального общеобразовательного учреждения «Средняя общеобразовательная школа № 1 г. Свирска».

2. Данное постановление подлежит официальному опубликованию в общественно-политической газете «Областная», в сетевом издании «Официальный интернет-портал правовой информации Иркутской области» (www.ogirk.ru), а также на «Официальном интернет-портале правовой информации» (www.pravo.gov.ru).

Председатель Законодательного Собрания Иркутской области
С.Ф. Брилка

СЛУЖБА ПОТРЕБИТЕЛЬСКОГО РЫНКА И ЛИЦЕНЗИРОВАНИЯ ИРКУТСКОЙ ОБЛАСТИ

П Р И К А З

29 декабря 2016 года № 46-спр

Иркутск

О внесении изменений в отдельные нормативные правовые акты службы потребительского рынка и лицензирования Иркутской области

В соответствии с Федеральным законом от 3 июля 2016 года № 277-ФЗ «О внесении изменений в Федеральный закон «О защите прав юридических лиц и индивидуальных предпринимателей при осуществлении государственного контроля (надзора) и муниципального контроля» и Федеральный закон «О стратегическом планировании в Российской Федерации», Федеральным законом от 3 июля 2016 года № 261-ФЗ «О внесении изменений в Федеральный закон «О государственном регулировании производства и оборота этилового спирта, алкогольной и спиртосодержащей продукции и об ограничении потребления (распития) алкогольной продукции» и отдельные законодательные акты Российской Федерации», руководствуясь статьей 21 Устава Иркутской области,

П Р И К А З Ы В А Ю:

1. Внести в Административный регламент исполнения государственной функции по лицензионному контролю за розничной продажей алкогольной продукции на территории Иркутской области, утвержденный приказом службы потребительского рынка и лицензирования Иркутской области от 23 мая 2012 года № 14-спр, следующие изменения:

1) подпункт «а» пункта 87 дополнить абзацем следующего содержания:

«Запросы подписываются руководителем (заместителем руководителя) лицензирующего органа и направляются органам (организациям) не позднее трех рабочих дней с даты начала проведения выездной проверки;»;

2) в пункте 154 слова «пунктами 162-166» заменить словами «пунктами 159-162»;

3) приложение 2 к настоящему Административному регламенту изложить в новой редакции согласно приложению 1 к настоящему приказу.

2. Внести в пункт 3 приказа службы потребительского рынка и лицензирования Иркутской области «О внесении изменений в Административный регламент исполнения государственной функции по лицензионному контролю за розничной продажей алкогольной продукции на территории Иркутской области» от 1 декабря 2016 года № 42-спр изменение, изложив его в следующей редакции:

«Настоящий приказ вступает в силу через десять календарных дней со дня его официального опубликования, за исключением положений, для которых настоящим пунктом установлен иной срок вступления их в силу.

Абзацы третий и четвертый подпункта 3, подпункты 4, 5, 7, 8, 11 - 17, 20, 22, 23, абзацы со второго по восьмой, с десятого по тринадцатый подпункта 25, подпункты 29 - 31 пункта 1 настоящего приказа вступают в силу с 1 января 2017 года.

Абзац второй подпункта 3, абзацы со второго по восьмой подпункта 24, абзац девятый подпункта 25 пункта 1 настоящего приказа вступают в силу с 31 марта 2017 года.».

3. Настоящий приказ подлежит официальному опубликованию в общественно-политической газете «Областная».

4. Настоящий приказ вступает в силу через десять календарных дней со дня его официального опубликования.

Руководитель службы С.Б. Петров

Приложение 1
к приказу службы потребительского рынка и лицензирования Иркутской области
от 29.12.2016 № 46-спр

«Приложение 2
к Административному регламенту исполнения государственной функции по лицензионному контролю за розничной продажей алкогольной продукции на территории Иркутской области

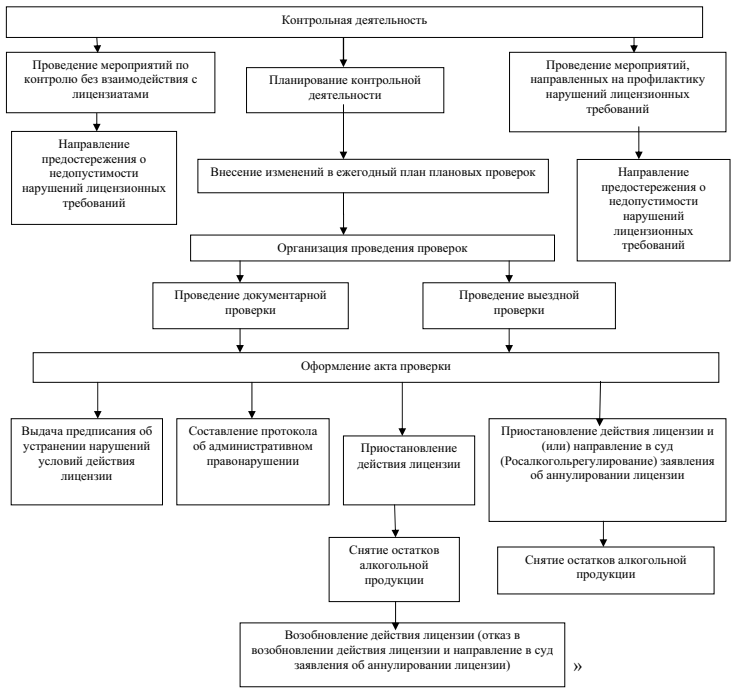

»

СЛУЖБА ПО ТАРИФАМ ИРКУТСКОЙ ОБЛАСТИ

П Р И К А З

30 декабря 2016 года № 516-спр

Иркутск

О внесении изменений в отдельные приказы службы по тарифам Иркутской области

В соответствии с Федеральным законом от 3 июля 2016 года № 277-ФЗ «О внесении изменений в Федеральный закон «О защите прав юридических лиц и индивидуальных предпринимателей при осуществлении государственного контроля (надзора) и муниципального контроля» и Федеральный закон «О стратегическом планировании в Российской Федерации», руководствуясь Положением о службе по тарифам Иркутской области, утвержденным постановлением Правительства Иркутской области от 7 июня 2012 года № 303-пп,

П Р И К А З Ы В А Ю:

1. Внести в Административный регламент исполнения службой по тарифам Иркутской области государственной функции по контролю за применением иных регулируемых службой по тарифам Иркутской области цен (тарифов), утвержденный приказом службы по тарифам Иркутской области от 18 ноября 2013 года № 234-спр, следующие изменения:

1) пункт 5.1 дополнить подпунктом 7 следующего содержания:

«7) после принятия распоряжения о проведении проверки запрашивать необходимые документы и (или) информацию в рамках межведомственного информационного взаимодействия.»;

2) пункт 5.2 дополнить подпунктами 15, 16 следующего содержания:

«15) не требовать при проведении выездной проверки от юридического лица, индивидуального предпринимателя представления документов и (или) информации, которые были представлены ими в ходе проведения документарной проверки;

16) не требовать от юридического лица, индивидуального предпринимателя представления документов, информации до даты начала проведения проверки.»;

3) пункт 7.1 дополнить подпунктом 3 следующего содержания:

«3) выдача субъектам контроля предостережений о недопустимости нарушения обязательных требований в соответствии с пунктами 16.19-16.21 настоящего Административного регламента.»;

4) в подпункте 2 пункта 12.2:

абзац первый изложить в следующей редакции:

«2) мотивированное представление должностного лица Службы по результатам рассмотрения или предварительной проверки поступивших в Службу обращений и заявлений граждан, в том числе индивидуальных предпринимателей, юридических лиц, информации от органов государственной власти, органов местного самоуправления, из средств массовой информации о следующих фактах:»;

абзац четвертый изложить в следующей редакции:

«в) нарушение прав потребителей (в случае обращения в орган, осуществляющий федеральный государственный надзор в области защиты прав потребителей, граждан, права которых нарушены, при условии, что заявитель обращался за защитой (восстановлением) своих нарушенных прав к субъекту контроля и такое обращение не было рассмотрено либо требования заявителя не были удовлетворены);»;

5) дополнить пунктами 12.2^1 - 12.2^6 следующего содержания:

«12.2^1. Обращения и заявления, не позволяющие установить лицо, обратившееся в Службу, а также обращения и заявления, не содержащие сведений о фактах, указанных в подпункте 2 пункта 12.2 настоящего Административного регламента, не могут служить основанием для проведения внеплановой проверки. В случае, если изложенная в обращении или заявлении информация может в соответствии с подпунктом 2 пункта 12.2 настоящего Административного регламента являться основанием для проведения внеплановой проверки, должностное лицо Службы при наличии у него обоснованных сомнений в авторстве обращения или заявления обязано принять разумные меры к установлению обратившегося лица. Обращения и заявления, направленные заявителем в форме электронных документов, могут служить основанием для проведения внеплановой проверки только при условии, что они были направлены заявителем с использованием средств информационно-коммуникационных технологий, предусматривающих обязательную авторизацию заявителя в единой системе идентификации и аутентификации.

12.2^2. При рассмотрении обращений и заявлений, информации о фактах, указанных в пункте 12.2 настоящего Административного регламента, должны учитываться результаты рассмотрения ранее поступивших подобных обращений и заявлений, информации, а также результаты ранее проведенных мероприятий по контролю в отношении соответствующих субъектов контроля.

12.2^3. При отсутствии достоверной информации о лице, допустившем нарушение обязательных требований, достаточных данных о нарушении обязательных требований либо о фактах, указанных в пункте 12.2 настоящего Административного регламента, уполномоченными должностными лицами Службы может быть проведена предварительная проверка поступившей информации. В ходе проведения предварительной проверки принимаются меры по запросу дополнительных сведений и материалов (в том числе в устном порядке) у лиц, направивших заявления и обращения, представивших информацию, проводится рассмотрение документов субъекта контроля, имеющихся в распоряжении Службы. В рамках предварительной проверки у субъекта контроля могут быть запрошены пояснения в отношении полученной информации, но представление таких пояснений и иных документов не является обязательным.

12.2^4. При выявлении по результатам предварительной проверки лиц, допустивших нарушение обязательных требований, получении достаточных данных о нарушении обязательных требований либо о фактах, указанных в пункте 12.2 настоящего Административного регламента, уполномоченное должностное лицо Службы подготавливает мотивированное представление о назначении внеплановой проверки по основаниям, указанным в подпункте 2 пункта 12.2 настоящего Административного регламента. По результатам предварительной проверки меры по привлечению субъекта контроля к ответственности не принимаются.

12.2^5. По решению руководителя Службы (заместителя руководителя Службы), предварительная проверка, внеплановая проверка прекращаются, если после начала соответствующей проверки выявлена анонимность обращения или заявления, явившихся поводом для ее организации, либо установлены заведомо недостоверные сведения, содержащиеся в обращении или заявлении.

12.2^6. Служба вправе обратиться в суд с иском о взыскании с гражданина, в том числе с юридического лица, индивидуального предпринимателя, расходов, понесенных Службой в связи с рассмотрением поступивших заявлений, обращений указанных лиц, если в заявлениях, обращениях были указаны заведомо ложные сведения.»;

6) в пункте 12.4 слова «пункта 2» заменить словами «пункта 2, пункте 2.1»;

7) в пункте 12.8 слова «с помощью факсимильной и (или) электронной связи либо через организации почтовой федеральной связи или вручения руководителю или уполномоченному представителю субъекта контроля» заменить словами «заказным почтовым отправлением с уведомлением о вручении и (или) посредством электронного документа, подписанного усиленной квалифицированной электронной подписью и направленного по адресу электронной почты субъекта контроля, если такой адрес содержится соответственно в едином государственном реестре юридических лиц, едином государственном реестре индивидуальных предпринимателей либо ранее был представлен субъектом контроля в Службу, или иным доступным способом»;

8) пункт 12.8^1 дополнить словами «, в том числе посредством электронного документа, подписанного усиленной квалифицированной электронной подписью и направленного по адресу электронной почты субъекта контроля, если такой адрес содержится соответственно в едином государственном реестре юридических лиц, единого государственном реестре индивидуальных предпринимателей либо ранее был представлен субъектом контроля в Службу»;

9) дополнить пунктом 14.13^1 следующего содержания:

«14.13^1. В случае, если проведение плановой или внеплановой выездной проверки оказалось невозможным в связи с отсутствием индивидуального предпринимателя, его уполномоченного представителя, руководителя или иного должностного лица юридического лица, либо в связи с фактическим неосуществлением деятельности субъектом контроля, либо в связи с иными действиями (бездействием) индивидуального предпринимателя, его уполномоченного представителя, руководителя или иного должностного лица юридического лица, повлекшими невозможность проведения проверки, должностное лицо Службы составляет акт о невозможности проведения соответствующей проверки с указанием причин невозможности ее проведения. В этом случае Служба в течение трех месяцев со дня составления акта о невозможности проведения соответствующей проверки вправе принять решение о проведении в отношении такого субъекта контроля плановой или внеплановой выездной проверки без внесения плановой проверки в ежегодный план плановых проверок и без предварительного уведомления субъекта контроля.»;

10) раздел III дополнить главой 16^1 следующего содержания:

«Глава 16^1. ОРГАНИЗАЦИЯ И ПРОВЕДЕНИЕ МЕРОПРИЯТИЙ, НАПРАВЛЕННЫХ НА ПРОФИЛАКТИКУ НАРУШЕНИЙ ОБЯЗАТЕЛЬНЫХ ТРЕБОВАНИЙ

16.17. В целях предупреждения нарушений субъектами контроля обязательных требований, устранения причин, факторов и условий, способствующих нарушениям обязательных требований, Служба осуществляет мероприятия по профилактике нарушений обязательных требований в соответствии с ежегодно утверждаемой ей программой профилактики нарушений.

16.18. В целях профилактики нарушений обязательных требований Служба:

1) обеспечивает размещение на сайте Службы перечня нормативных правовых актов или их отдельных частей, содержащих обязательные требования, оценка соблюдения которых является предметом контроля, а также текстов соответствующих нормативных правовых актов;

2) осуществляет информирование субъектов контроля по вопросам соблюдения обязательных требований, в том числе посредством разработки и опубликования руководств по соблюдению таких обязательных требований, проведения семинаров и конференций, разъяснительной работы в средствах массовой информации и иными способами. В случае изменения обязательных требований Служба подготавливает и распространяет комментарии о содержании новых нормативных правовых актов, устанавливающих обязательные требования, внесенных изменениях в действующие акты, сроках и порядке вступления их в действие, а также рекомендации о проведении необходимых организационных, технических мероприятий, направленных на внедрение и обеспечение соблюдения обязательных требований;

3) обеспечивает регулярное (не реже одного раза в год) обобщение практики исполнения Государственной функции и размещение на сайте Службы соответствующих обобщений, в том числе с указанием наиболее часто встречающихся случаев нарушений обязательных требований с рекомендациями в отношении мер, которые должны приниматься субъектом контроля в целях недопущения таких нарушений;

4) выдает предостережения о недопустимости нарушения обязательных требований в соответствии с пунктами 16.19-16.21 настоящего Административного регламента.

16.19. При наличии у Службы сведений о готовящихся нарушениях или о признаках нарушений обязательных требований, полученных в ходе реализации мероприятий по контролю, содержащихся в поступивших обращениях и заявлениях (за исключением обращений и заявлений, авторство которых не подтверждено), информации от органов государственной власти, органов местного самоуправления, из средств массовой информации в случаях, если отсутствуют подтвержденные данные о том, что нарушение обязательных требований причинило вред жизни, здоровью граждан, вред животным, растениям, окружающей среде, объектам культурного наследия (памятникам истории и культуры) народов Российской Федерации, безопасности государства, а также привело к возникновению чрезвычайных ситуаций природного и техногенного характера либо создало непосредственную угрозу указанных последствий, и если субъект контроля ранее не привлекался к ответственности за нарушение соответствующих требований, Служба объявляет субъекту контроля предостережение о недопустимости нарушения обязательных требований и предлагает ему принять меры по обеспечению соблюдения обязательных требований и уведомить об этом Службу в установленный в таком предостережении срок.

16.20. Предостережение о недопустимости нарушения обязательных требований должно содержать:

1) указания на соответствующие обязательные требования;

2) нормативный правовой акт, их предусматривающий;

3) информацию о том, какие конкретно действия (бездействие) субъекта контроля могут привести или приводят к нарушению этих требований.

16.21. Составление и направление предостережения о недопустимости нарушения обязательных требований, подача субъектом контроля возражений на такое предостережение и их рассмотрение, уведомление об исполнении такого предостережения осуществляются в порядке, определяемом Правительством Российской Федерации.»;

11) приложение изложить в новой редакции согласно приложению 1 к настоящему приказу.

2. Внести в Административный регламент исполнения службой по тарифам Иркутской области государственной функции по осуществлению контроля за применением территориальными сетевыми организациями платы за технологическое присоединение и (или) стандартизированных тарифных ставок, определяющих величину этой платы, утвержденный приказом службы по тарифам Иркутской области от 19 ноября 2013 года № 235-спр, следующие изменения:

1) пункт 5.1 дополнить подпунктом 7 следующего содержания:

«7) после принятия распоряжения о проведении проверки запрашивать необходимые документы и (или) информацию в рамках межведомственного информационного взаимодействия.»;

2) пункт 5.2 дополнить подпунктами 15, 16 следующего содержания:

«15) не требовать при проведении выездной проверки от юридического лица, индивидуального предпринимателя представления документов и (или) информации, которые были представлены ими в ходе проведения документарной проверки;

16) не требовать от юридического лица, индивидуального предпринимателя представления документов, информации до даты начала проведения проверки.»;

3) пункт 7.1 дополнить подпунктом 3 следующего содержания:

«3) выдача субъектам контроля предостережений о недопустимости нарушения обязательных требований в соответствии с пунктами 16.19-16.21 настоящего Административного регламента.»;

4) дополнить пунктами 12.3^1 - 12.3^4 следующего содержания:

«12.3^1. Обращения и заявления, не позволяющие установить лицо, обратившееся в Службу, не могут служить основанием для проведения внеплановой проверки. Обращения и заявления, направленные заявителем в форме электронных документов, могут служить основанием для проведения внеплановой проверки только при условии, что они были направлены заявителем с использованием средств информационно-коммуникационных технологий, предусматривающих обязательную авторизацию заявителя в единой системе идентификации и аутентификации.

12.3^2. При рассмотрении обращений и заявлений, информации о фактах, указанных в пункте 12.2 настоящего Административного регламента, должны учитываться результаты рассмотрения ранее поступивших подобных обращений и заявлений, информации, а также результаты ранее проведенных мероприятий по контролю в отношении соответствующих субъектов контроля.

12.3^3. По решению руководителя Службы (заместителя руководителя Службы) внеплановая проверка прекращаются, если после ее начала выявлена анонимность обращения или заявления, явившихся поводом для ее организации, либо установлены заведомо недостоверные сведения, содержащиеся в обращении или заявлении.

12.3^4. Служба вправе обратиться в суд с иском о взыскании с гражданина, в том числе с юридического лица, индивидуального предпринимателя, расходов, понесенных Службой в связи с рассмотрением поступивших заявлений, обращений указанных лиц, если в заявлениях, обращениях были указаны заведомо ложные сведения.»;

5) в пункте 12.8 слова «с помощью факсимильной и (или) электронной связи либо через организации почтовой федеральной связи или вручения руководителю или уполномоченному представителю субъекта контроля» заменить словами «заказным почтовым отправлением с уведомлением о вручении и (или) посредством электронного документа, подписанного усиленной квалифицированной электронной подписью и направленного по адресу электронной почты субъекта контроля, если такой адрес содержится соответственно в едином государственном реестре юридических лиц, едином государственном реестре индивидуальных предпринимателей либо ранее был представлен субъектом контроля в Службу, или иным доступным способом»;

6) пункт 12.8^1 дополнить словами «, в том числе посредством электронного документа, подписанного усиленной квалифицированной электронной подписью и направленного по адресу электронной почты субъекта контроля, если такой адрес содержится соответственно в едином государственном реестре юридических лиц, едином государственном реестре индивидуальных предпринимателей либо ранее был представлен субъектом контроля в Службу»;

7) дополнить пунктом 14.13^1 следующего содержания:

«14.13^1. В случае, если проведение плановой или внеплановой выездной проверки оказалось невозможным в связи с отсутствием индивидуального предпринимателя, его уполномоченного представителя, руководителя или иного должностного лица юридического лица, либо в связи с фактическим неосуществлением деятельности субъектом контроля, либо в связи с иными действиями (бездействием) индивидуального предпринимателя, его уполномоченного представителя, руководителя или иного должностного лица юридического лица, повлекшими невозможность проведения проверки, должностное лицо Службы составляет акт о невозможности проведения соответствующей проверки с указанием причин невозможности ее проведения. В этом случае Служба в течение трех месяцев со дня составления акта о невозможности проведения соответствующей проверки вправе принять решение о проведении в отношении такого субъекта контроля плановой или внеплановой выездной проверки без внесения плановой проверки в ежегодный план плановых проверок и без предварительного уведомления субъекта контроля.»;

8) раздел III дополнить главой 16^1 следующего содержания:

«Глава 16[1]. ОРГАНИЗАЦИЯ И ПРОВЕДЕНИЕ МЕРОПРИЯТИЙ, НАПРАВЛЕННЫХ НА ПРОФИЛАКТИКУ НАРУШЕНИЙ ОБЯЗАТЕЛЬНЫХ ТРЕБОВАНИЙ

16.17. В целях предупреждения нарушений субъектами контроля обязательных требований, устранения причин, факторов и условий, способствующих нарушениям обязательных требований, Служба осуществляет мероприятия по профилактике нарушений обязательных требований в соответствии с ежегодно утверждаемыми ей программами профилактики нарушений.

16.18. В целях профилактики нарушений обязательных требований Служба:

1) обеспечивает размещение на сайте Службы перечня нормативных правовых актов или их отдельных частей, содержащих обязательные требования, оценка соблюдения которых является предметом контроля, а также текстов соответствующих нормативных правовых актов;

2) осуществляет информирование субъектов контроля по вопросам соблюдения обязательных требований, в том числе посредством разработки и опубликования руководств по соблюдению таких обязательных требований, проведения семинаров и конференций, разъяснительной работы в средствах массовой информации и иными способами. В случае изменения обязательных требований Служба подготавливает и распространяет комментарии о содержании новых нормативных правовых актов, устанавливающих обязательные требования, внесенных изменениях в действующие акты, сроках и порядке вступления их в действие, а также рекомендации о проведении необходимых организационных, технических мероприятий, направленных на внедрение и обеспечение соблюдения обязательных требований;

3) обеспечивает регулярное (не реже одного раза в год) обобщение практики исполнения Государственной функции и размещение на сайте Службы соответствующих обобщений, в том числе с указанием наиболее часто встречающихся случаев нарушений обязательных требований с рекомендациями в отношении мер, которые должны приниматься субъектом контроля в целях недопущения таких нарушений;

4) выдает предостережения о недопустимости нарушения обязательных требований в соответствии с пунктами 16.19-16.21 настоящего Административного регламента.

16.19. При условии, что иное не установлено федеральным законодательством, при наличии у Службы сведений о готовящихся нарушениях или о признаках нарушений обязательных требований, содержащихся в поступивших обращениях и заявлениях (за исключением обращений и заявлений, авторство которых не подтверждено), информации от органов государственной власти, органов местного самоуправления, из средств массовой информации в случаях, если отсутствуют подтвержденные данные о том, что нарушение обязательных требований причинило вред жизни, здоровью граждан, вред животным, растениям, окружающей среде, объектам культурного наследия (памятникам истории и культуры) народов Российской Федерации, безопасности государства, а также привело к возникновению чрезвычайных ситуаций природного и техногенного характера либо создало непосредственную угрозу указанных последствий, и если субъект контроля ранее не привлекался к ответственности за нарушение соответствующих требований, Служба объявляет субъекту контроля у предостережение о недопустимости нарушения обязательных требований и предлагает ему принять меры по обеспечению соблюдения обязательных требований и уведомить об этом в установленный в таком предостережении срок Службу.

16.20. Предостережение о недопустимости нарушения обязательных требований должно содержать:

1) указания на соответствующие обязательные требования;

2) нормативный правовой акт, их предусматривающий;

3) информацию о том, какие конкретно действия (бездействие) субъекта контроля могут привести или приводят к нарушению этих требований.

16.21. Составление и направление предостережения о недопустимости нарушения обязательных требований, подача субъектом контроля возражений на такое предостережение и их рассмотрение, уведомление об исполнении такого предостережения осуществляются в порядке, определяемом Правительством Российской Федерации.».

9) приложение изложить в новой редакции согласно приложению 2 к настоящему приказу.

3. Внести в Административный регламент исполнения службой по тарифам Иркутской области государственной функции по осуществлению регионального государственного контроля (надзора) в сферах естественных монополий на территории Иркутской области, утвержденный приказом службы по тарифам Иркутской области от 19 ноября 2013 года № 236-спр, следующие изменения:

1) пункт 3.1 дополнить новым абзацем одиннадцатым следующего содержания:

«постановлением Правительства Российской Федерации 17 января 2013 года № 6 «О стандартах раскрытия информации в сфере водоснабжения и водоотведения» (Собрание законодательства Российской Федерации, 21.01.2013, № 3, ст. 205; «Российская газета», № 12, 23.01.2013);»;

2) пункт 5.1 дополнить подпунктом 7 следующего содержания:

«7) после принятия распоряжения о проведении проверки запрашивать необходимые документы и (или) информацию в рамках межведомственного информационного взаимодействия.»;

3) пункт 5.2 дополнить подпунктами 15, 16 следующего содержания:

«15) не требовать при проведении выездной проверки от юридического лица, индивидуального предпринимателя представления документов и (или) информации, которые были представлены ими в ходе проведения документарной проверки;

16) не требовать от юридического лица, индивидуального предпринимателя представления документов, информации до даты начала проведения проверки.»;

4) пункт 7.1 дополнить подпунктом 3 следующего содержания:

«3) выдача субъектам контроля предостережений о недопустимости нарушения обязательных требований в соответствии с пунктами 16.19-16.21 настоящего Административного регламента.»;

5) дополнить пунктами 12.3[1] - 12.3[4] следующего содержания:

«12.3[1]. Обращения и заявления, не позволяющие установить лицо, обратившееся в Службу, не могут служить основанием для проведения внеплановой проверки. Обращения и заявления, направленные заявителем в форме электронных документов, могут служить основанием для проведения внеплановой проверки только при условии, что они были направлены заявителем с использованием средств информационно-коммуникационных технологий, предусматривающих обязательную авторизацию заявителя в единой системе идентификации и аутентификации.

12.3[2]. При рассмотрении обращений и заявлений, информации о фактах, указанных в пункте 12.2 настоящего Административного регламента, должны учитываться результаты рассмотрения ранее поступивших подобных обращений и заявлений, информации, а также результаты ранее проведенных мероприятий по контролю в отношении соответствующих субъектов контроля.

12.3[3]. По решению руководителя Службы (заместителя руководителя Службы) внеплановая проверка прекращаются, если после ее начала выявлена анонимность обращения или заявления, явившихся поводом для ее организации, либо установлены заведомо недостоверные сведения, содержащиеся в обращении или заявлении.

12.3[4]. Служба вправе обратиться в суд с иском о взыскании с гражданина, в том числе с юридического лица, индивидуального предпринимателя, расходов, понесенных Службой в связи с рассмотрением поступивших заявлений, обращений указанных лиц, если в заявлениях, обращениях были указаны заведомо ложные сведения.»;

6) в пункте 12.8 слова «с помощью факсимильной и (или) электронной связи либо через организации почтовой федеральной связи или вручения руководителю или уполномоченному представителю субъекта контроля» заменить словами «заказным почтовым отправлением с уведомлением о вручении и (или) посредством электронного документа, подписанного усиленной квалифицированной электронной подписью и направленного по адресу электронной почты субъекта контроля, если такой адрес содержится соответственно в едином государственном реестре юридических лиц, едином государственном реестре индивидуальных предпринимателей либо ранее был представлен субъектом контроля в Службу, или иным доступным способом»;

7) пункт 12.8[1] дополнить словами «, в том числе посредством электронного документа, подписанного усиленной квалифицированной электронной подписью и направленного по адресу электронной почты субъекта контроля, если такой адрес содержится соответственно в едином государственном реестре юридических лиц, едином государственном реестре индивидуальных предпринимателей либо ранее был представлен субъектом контроля в Службу»;

8) дополнить пунктом 14.13[1] следующего содержания:

«14.13[1]. В случае, если проведение плановой или внеплановой выездной проверки оказалось невозможным в связи с отсутствием индивидуального предпринимателя, его уполномоченного представителя, руководителя или иного должностного лица юридического лица, либо в связи с фактическим неосуществлением деятельности субъектом контроля, либо в связи с иными действиями (бездействием) индивидуального предпринимателя, его уполномоченного представителя, руководителя или иного должностного лица юридического лица, повлекшими невозможность проведения проверки, должностное лицо Службы составляет акт о невозможности проведения соответствующей проверки с указанием причин невозможности ее проведения. В этом случае Служба в течение трех месяцев со дня составления акта о невозможности проведения соответствующей проверки вправе принять решение о проведении в отношении такого субъекта контроля плановой или внеплановой выездной проверки без внесения плановой проверки в ежегодный план плановых проверок и без предварительного уведомления субъекта контроля.»;

9) раздел III дополнить главами 16[1], 16[2] следующего содержания:

«Глава 16[1]. ОРГАНИЗАЦИЯ И ПРОВЕДЕНИЕ МЕРОПРИЯТИЙ, НАПРАВЛЕННЫХ НА ПРОФИЛАКТИКУ НАРУШЕНИЙ ОБЯЗАТЕЛЬНЫХ ТРЕБОВАНИЙ

16.17. В целях предупреждения нарушений субъектами контроля обязательных требований, устранения причин, факторов и условий, способствующих нарушениям обязательных требований, Служба осуществляет мероприятия по профилактике нарушений обязательных требований в соответствии с ежегодно утверждаемыми ей программами профилактики нарушений.

16.18. В целях профилактики нарушений обязательных требований Служба:

1) обеспечивает размещение на сайте Службы перечня нормативных правовых актов или их отдельных частей, содержащих обязательные требования, оценка соблюдения которых является предметом контроля, а также текстов соответствующих нормативных правовых актов;

2) осуществляет информирование субъектов контроля по вопросам соблюдения обязательных требований, в том числе посредством разработки и опубликования руководств по соблюдению таких обязательных требований, проведения семинаров и конференций, разъяснительной работы в средствах массовой информации и иными способами. В случае изменения обязательных требований Служба подготавливает и распространяет комментарии о содержании новых нормативных правовых актов, устанавливающих обязательные требования, внесенных изменениях в действующие акты, сроках и порядке вступления их в действие, а также рекомендации о проведении необходимых организационных, технических мероприятий, направленных на внедрение и обеспечение соблюдения обязательных требований;

3) обеспечивает регулярное (не реже одного раза в год) обобщение практики исполнения Государственной функции и размещение на сайте Службы соответствующих обобщений, в том числе с указанием наиболее часто встречающихся случаев нарушений обязательных требований с рекомендациями в отношении мер, которые должны приниматься субъектом контроля в целях недопущения таких нарушений;

4) выдает предостережения о недопустимости нарушения обязательных требований в соответствии с пунктами 16.19-16.21 настоящего Административного регламента.

16.19. При наличии у Службы сведений о готовящихся нарушениях или о признаках нарушений обязательных требований, полученных в ходе реализации мероприятий по контролю, осуществляемых без взаимодействия с субъектами контроля, либо содержащихся в поступивших обращениях и заявлениях (за исключением обращений и заявлений, авторство которых не подтверждено), информации от органов государственной власти, органов местного самоуправления, из средств массовой информации в случаях, если отсутствуют подтвержденные данные о том, что нарушение обязательных требований причинило вред жизни, здоровью граждан, вред животным, растениям, окружающей среде, объектам культурного наследия (памятникам истории и культуры) народов Российской Федерации, безопасности государства, а также привело к возникновению чрезвычайных ситуаций природного и техногенного характера либо создало непосредственную угрозу указанных последствий, и если субъект контроля ранее не привлекался к ответственности за нарушение соответствующих требований, Служба объявляет субъекту контроля предостережение о недопустимости нарушения обязательных требований и предлагает ему принять меры по обеспечению соблюдения обязательных требований и уведомить об этом Службу в установленный в таком предостережении срок.

16.20. Предостережение о недопустимости нарушения обязательных требований должно содержать:

1) указания на соответствующие обязательные требования;

2) нормативный правовой акт, их предусматривающий;

3) информацию о том, какие конкретно действия (бездействие) субъекта контроля могут привести или приводят к нарушению этих требований.

16.21. Составление и направление предостережения о недопустимости нарушения обязательных требований, подача субъектом контроля возражений на такое предостережение и их рассмотрение, уведомление об исполнении такого предостережения осуществляются в порядке, определяемом Правительством Российской Федерации.

Глава 16[2]. ОРГАНИЗАЦИЯ И ПРОВЕДЕНИЕ МЕРОПРИЯТИЙ ПО КОНТРОЛЮ БЕЗ ВЗАИМОДЕЙСТВИЯ С СУБЪЕКТАМИ КОНТРОЛЯ

16.22. К мероприятию по контролю, при проведении которых не требуется взаимодействие Службы с субъектами контроля (далее – мероприятия по контролю без взаимодействия с субъектами контроля), относится наблюдение за соблюдением обязательных требований при размещении информации в информационно-телекоммуникационной сети «Интернет» и средствах массовой информации.

16.23. Мероприятия по контролю без взаимодействия с субъектами контроля проводятся уполномоченными должностными лицами Службы в пределах своей компетенции на основании заданий на проведение таких мероприятий, утверждаемых руководителем Службы (заместителем руководителя Службы).

16.24. В случае выявления при проведении мероприятий по контролю, указанных в пункте 16.22 настоящего Административного регламента, нарушений обязательных требований должностные лица Службы принимают в пределах своей компетенции меры по пресечению таких нарушений.

16.25. В случае получения в ходе проведения мероприятий по контролю без взаимодействия с субъектами контроля сведений о готовящихся нарушениях или признаках нарушения обязательных требований, указанных в пунктах 16.19-16.21 настоящего Административного регламента, Служба направляет субъекту контроля предостережение о недопустимости нарушения обязательных требований.»;

10) приложение изложить в новой редакции согласно приложению 3 к настоящему приказу.

4. Внести в Административный регламент исполнения службой по тарифам Иркутской области государственной функции по осуществлению регионального государственного контроля (надзора) за регулируемыми государством ценами (тарифами) в электроэнергетике на территории Иркутской области, утвержденный приказом службы по тарифам Иркутской области от 21 ноября 2013 года № 237-спр, следующие изменения:

1) пункт 5.1 дополнить подпунктом 7 следующего содержания:

«7) после принятия распоряжения о проведении проверки запрашивать необходимые документы и (или) информацию в рамках межведомственного информационного взаимодействия.»;

2) пункт 5.2 дополнить подпунктами 15, 16 следующего содержания:

«15) не требовать при проведении выездной проверки от юридического лица, индивидуального предпринимателя представления документов и (или) информации, которые были представлены ими в ходе проведения документарной проверки;

16) не требовать от юридического лица, индивидуального предпринимателя представления документов, информации до даты начала проведения проверки.»;

3) пункт 7.1 дополнить подпунктом 3 следующего содержания:

«3) выдача субъектам контроля предостережений о недопустимости нарушения обязательных требований в соответствии с пунктами 16.19-16.21 настоящего Административного регламента.»;

4) дополнить пунктами 12.3[1] - 12.3[4] следующего содержания:

«12.3[1]. Обращения и заявления, не позволяющие установить лицо, обратившееся в Службу не могут служить основанием для проведения внеплановой проверки. Обращения и заявления, направленные заявителем в форме электронных документов, могут служить основанием для проведения внеплановой проверки только при условии, что они были направлены заявителем с использованием средств информационно-коммуникационных технологий, предусматривающих обязательную авторизацию заявителя в единой системе идентификации и аутентификации.

12.3[2]. При рассмотрении обращений и заявлений, информации о фактах, указанных в пункте 12.2 настоящего Административного регламента, должны учитываться результаты рассмотрения ранее поступивших подобных обращений и заявлений, информации, а также результаты ранее проведенных мероприятий по контролю в отношении соответствующих субъектов контроля.

12.3[3]. По решению руководителя Службы (заместителя руководителя Службы) внеплановая проверка прекращаются, если после ее начала выявлена анонимность обращения или заявления, явившихся поводом для ее организации, либо установлены заведомо недостоверные сведения, содержащиеся в обращении или заявлении.

12.3[4]. Служба вправе обратиться в суд с иском о взыскании с гражданина, в том числе с юридического лица, индивидуального предпринимателя, расходов, понесенных Службой в связи с рассмотрением поступивших заявлений, обращений указанных лиц, если в заявлениях, обращениях были указаны заведомо ложные сведения.»;

5) в пункте 12.8 слова «с помощью факсимильной и (или) электронной связи либо через организации почтовой федеральной связи или вручения руководителю или уполномоченному представителю субъекта контроля» заменить словами «заказным почтовым отправлением с уведомлением о вручении и (или) посредством электронного документа, подписанного усиленной квалифицированной электронной подписью и направленного по адресу электронной почты субъекта контроля, если такой адрес содержится соответственно в едином государственном реестре юридических лиц, едином государственном реестре индивидуальных предпринимателей либо ранее был представлен субъектом контроля в Службу, или иным доступным способом»;

6) пункт 12.8[1] дополнить словами «, в том числе посредством электронного документа, подписанного усиленной квалифицированной электронной подписью и направленного по адресу электронной почты субъекта контроля, если такой адрес содержится соответственно в едином государственном реестре юридических лиц, единого государственном реестре индивидуальных предпринимателей либо ранее был представлен субъектом контроля в Службу»;

7) дополнить пунктом 14.13[1] следующего содержания:

«14.13[1]. В случае, если проведение плановой или внеплановой выездной проверки оказалось невозможным в связи с отсутствием индивидуального предпринимателя, его уполномоченного представителя, руководителя или иного должностного лица юридического лица, либо в связи с фактическим неосуществлением деятельности субъектом контроля, либо в связи с иными действиями (бездействием) индивидуального предпринимателя, его уполномоченного представителя, руководителя или иного должностного лица юридического лица, повлекшими невозможность проведения проверки, должностное лицо Службы составляет акт о невозможности проведения соответствующей проверки с указанием причин невозможности ее проведения. В этом случае Служба в течение трех месяцев со дня составления акта о невозможности проведения соответствующей проверки вправе принять решение о проведении в отношении такого субъекта контроля плановой или внеплановой выездной проверки без внесения плановой проверки в ежегодный план плановых проверок и без предварительного уведомления субъекта контроля.»;

8) раздел III дополнить главой 16[1] следующего содержания:

«Глава 16[1]. ОРГАНИЗАЦИЯ И ПРОВЕДЕНИЕ МЕРОПРИЯТИЙ, НАПРАВЛЕННЫХ НА ПРОФИЛАКТИКУ НАРУШЕНИЙ ОБЯЗАТЕЛЬНЫХ ТРЕБОВАНИЙ

16.17. В целях предупреждения нарушений субъектами контроля обязательных требований, устранения причин, факторов и условий, способствующих нарушениям обязательных требований, Служба осуществляет мероприятия по профилактике нарушений обязательных требований в соответствии с ежегодно утверждаемыми ей программами профилактики нарушений.

16.18. В целях профилактики нарушений обязательных требований Служба:

1) обеспечивает размещение на сайте Службы перечня нормативных правовых актов или их отдельных частей, содержащих обязательные требования, оценка соблюдения которых является предметом контроля, а также текстов соответствующих нормативных правовых актов;

2) осуществляет информирование субъектов контроля по вопросам соблюдения обязательных требований, в том числе посредством разработки и опубликования руководств по соблюдению таких обязательных требований, проведения семинаров и конференций, разъяснительной работы в средствах массовой информации и иными способами. В случае изменения обязательных требований Служба подготавливает и распространяет комментарии о содержании новых нормативных правовых актов, устанавливающих обязательные требования, внесенных изменениях в действующие акты, сроках и порядке вступления их в действие, а также рекомендации о проведении необходимых организационных, технических мероприятий, направленных на внедрение и обеспечение соблюдения обязательных требований;

3) обеспечивает регулярное (не реже одного раза в год) обобщение практики исполнения Государственной функции и размещение на сайте Службы соответствующих обобщений, в том числе с указанием наиболее часто встречающихся случаев нарушений обязательных требований с рекомендациями в отношении мер, которые должны приниматься субъектом контроля в целях недопущения таких нарушений;

4) выдает предостережения о недопустимости нарушения обязательных требований в соответствии с пунктами 16.19-16.21 настоящего Административного регламента.

16.19. При наличии у Службы сведений о готовящихся нарушениях или о признаках нарушений обязательных требований, содержащихся в поступивших обращениях и заявлениях (за исключением обращений и заявлений, авторство которых не подтверждено), информации от органов государственной власти, органов местного самоуправления, из средств массовой информации в случаях, если отсутствуют подтвержденные данные о том, что нарушение обязательных требований причинило вред жизни, здоровью граждан, вред животным, растениям, окружающей среде, объектам культурного наследия (памятникам истории и культуры) народов Российской Федерации, безопасности государства, а также привело к возникновению чрезвычайных ситуаций природного и техногенного характера либо создало непосредственную угрозу указанных последствий, и если субъект контроля ранее не привлекался к ответственности за нарушение соответствующих требований, Служба объявляет субъекту контроля у предостережение о недопустимости нарушения обязательных требований и предлагает ему принять меры по обеспечению соблюдения обязательных требований и уведомить об этом Службу в установленный в таком предостережении срок.

16.20. Предостережение о недопустимости нарушения обязательных требований должно содержать:

1) указания на соответствующие обязательные требования;

2) нормативный правовой акт, их предусматривающий;

3) информацию о том, какие конкретно действия (бездействие) субъекта контроля могут привести или приводят к нарушению этих требований.

16.21. Составление и направление предостережения о недопустимости нарушения обязательных требований, подача субъектом контроля возражений на такое предостережение и их рассмотрение, уведомление об исполнении такого предостережения осуществляются в порядке, определяемом Правительством Российской Федерации.»;

9) приложение изложить в новой редакции согласно приложению 4 к настоящему приказу.

5. Внести в Административный регламент исполнения службой по тарифам Иркутской области государственной функции по осуществлению регионального государственного контроля (надзора) в области регулирования тарифов в области обращения с твердыми коммунальными отходами на территории Иркутской области, утвержденный приказом службы по тарифам Иркутской области от 21 ноября 2013 года № 238-спр, следующие изменения:

1) пункт 3.1 дополнить новым абзацем восьмым следующего содержания:

«постановлением Правительства Российской Федерации от 21 июня 2016 года № 564 «Об утверждении стандартов раскрытия информации в области обращения с твердыми коммунальными отходами» (Собрание законодательства Российской Федерации, 27.06.2016, № 26 (часть II), ст. 4068);»;

2) пункт 5.1 дополнить подпунктом 7 следующего содержания:

«7) после принятия распоряжения о проведении проверки запрашивать необходимые документы и (или) информацию в рамках межведомственного информационного взаимодействия.»;

3) пункт 5.2 дополнить подпунктами 15, 16 следующего содержания:

«15) не требовать при проведении выездной проверки от юридического лица, индивидуального предпринимателя представления документов и (или) информации, которые были представлены ими в ходе проведения документарной проверки;

16) не требовать от юридического лица, индивидуального предпринимателя представления документов, информации до даты начала проведения проверки.»;

4) пункт 7.1 дополнить подпунктом 3 следующего содержания:

«3) выдача субъектам контроля предостережений о недопустимости нарушения обязательных требований в соответствии с пунктами 16.19-16.21 настоящего Административного регламента.»;

5) дополнить пунктами 12.3^2 - 12.3^5 следующего содержания:

«12.3^2. Обращения и заявления, не позволяющие установить лицо, обратившееся в Службу, не могут служить основанием для проведения внеплановой проверки. Обращения и заявления, направленные заявителем в форме электронных документов, могут служить основанием для проведения внеплановой проверки только при условии, что они были направлены заявителем с использованием средств информационно-коммуникационных технологий, предусматривающих обязательную авторизацию заявителя в единой системе идентификации и аутентификации.

12.3^3. При рассмотрении обращений и заявлений, информации о фактах, указанных в пункте 12.2 настоящего Административного регламента, должны учитываться результаты рассмотрения ранее поступивших подобных обращений и заявлений, информации, а также результаты ранее проведенных мероприятий по контролю в отношении соответствующих субъектов контроля.

12.3^4. По решению руководителя Службы (заместителя руководителя Службы) внеплановая проверка прекращаются, если после ее начала выявлена анонимность обращения или заявления, явившихся поводом для ее организации, либо установлены заведомо недостоверные сведения, содержащиеся в обращении или заявлении.

12.3^5. Служба вправе обратиться в суд с иском о взыскании с гражданина, в том числе с юридического лица, индивидуального предпринимателя, расходов, понесенных Службой в связи с рассмотрением поступивших заявлений, обращений указанных лиц, если в заявлениях, обращениях были указаны заведомо ложные сведения.»;

6) в пункте 12.8 слова «с помощью факсимильной и (или) электронной связи либо через организации почтовой федеральной связи или вручения руководителю или уполномоченному представителю субъекта контроля» заменить словами «заказным почтовым отправлением с уведомлением о вручении и (или) посредством электронного документа, подписанного усиленной квалифицированной электронной подписью и направленного по адресу электронной почты субъекта контроля, если такой адрес содержится соответственно в едином государственном реестре юридических лиц, едином государственном реестре индивидуальных предпринимателей либо ранее был представлен субъектом контроля в Службу, или иным доступным способом»;

7) пункт 12.8^1 дополнить словами «, в том числе посредством электронного документа, подписанного усиленной квалифицированной электронной подписью и направленного по адресу электронной почты субъекта контроля, если такой адрес содержится соответственно в едином государственном реестре юридических лиц, едином государственном реестре индивидуальных предпринимателей либо ранее был представлен субъектом контроля в Службу»;

8) дополнить пунктом 14.13^2 следующего содержания:

«14.13^2. В случае, если проведение плановой или внеплановой выездной проверки оказалось невозможным в связи с отсутствием индивидуального предпринимателя, его уполномоченного представителя, руководителя или иного должностного лица юридического лица, либо в связи с фактическим неосуществлением деятельности субъектом контроля (за исключением проверки в отношении органов регулирования муниципальных образований Иркутской области), либо в связи с иными действиями (бездействием) индивидуального предпринимателя, его уполномоченного представителя, руководителя или иного должностного лица юридического лица, повлекшими невозможность проведения проверки, должностное лицо Службы составляет акт о невозможности проведения соответствующей проверки с указанием причин невозможности ее проведения. В этом случае Служба в течение трех месяцев со дня составления акта о невозможности проведения соответствующей проверки вправе принять решение о проведении в отношении такого субъекта контроля плановой или внеплановой выездной проверки без внесения плановой проверки в ежегодный план плановых проверок и без предварительного уведомления субъекта контроля.»;

9) раздел III дополнить главами 16^1, 16^2 следующего содержания:

«Глава 16^1. ОРГАНИЗАЦИЯ И ПРОВЕДЕНИЕ МЕРОПРИЯТИЙ, НАПРАВЛЕННЫХ НА ПРОФИЛАКТИКУ НАРУШЕНИЙ ОБЯЗАТЕЛЬНЫХ ТРЕБОВАНИЙ

16.17. В целях предупреждения нарушений субъектами контроля (за исключением органов регулирования муниципальных образований Иркутской области) обязательных требований, устранения причин, факторов и условий, способствующих нарушениям обязательных требований, Служба осуществляет мероприятия по профилактике нарушений обязательных требований в соответствии с ежегодно утверждаемыми ей программами профилактики нарушений.

16.18. В целях профилактики нарушений обязательных требований Служба:

1) обеспечивает размещение на сайте Службы перечня нормативных правовых актов или их отдельных частей, содержащих обязательные требования, оценка соблюдения которых является предметом контроля, а также текстов соответствующих нормативных правовых актов;

2) осуществляет информирование субъектов контроля по вопросам соблюдения обязательных требований, в том числе посредством разработки и опубликования руководств по соблюдению таких обязательных требований, проведения семинаров и конференций, разъяснительной работы в средствах массовой информации и иными способами. В случае изменения обязательных требований Служба подготавливает и распространяет комментарии о содержании новых нормативных правовых актов, устанавливающих обязательные требования, внесенных изменениях в действующие акты, сроках и порядке вступления их в действие, а также рекомендации о проведении необходимых организационных, технических мероприятий, направленных на внедрение и обеспечение соблюдения обязательных требований;

3) обеспечивает регулярное (не реже одного раза в год) обобщение практики исполнения Государственной функции и размещение на сайте Службы соответствующих обобщений, в том числе с указанием наиболее часто встречающихся случаев нарушений обязательных требований с рекомендациями в отношении мер, которые должны приниматься субъектом контроля в целях недопущения таких нарушений;

4) выдает предостережения о недопустимости нарушения обязательных требований в соответствии с пунктами 16.19-16.21 настоящего Административного регламента.

16.19. При наличии у Службы сведений о готовящихся нарушениях или о признаках нарушений обязательных требований, полученных в ходе реализации мероприятий по контролю, осуществляемых без взаимодействия с субъектами контроля (за исключением органов регулирования муниципальных образований Иркутской области), либо содержащихся в поступивших обращениях и заявлениях (за исключением обращений и заявлений, авторство которых не подтверждено), информации от органов государственной власти, органов местного самоуправления, из средств массовой информации в случаях, если отсутствуют подтвержденные данные о том, что нарушение обязательных требований причинило вред жизни, здоровью граждан, вред животным, растениям, окружающей среде, объектам культурного наследия (памятникам истории и культуры) народов Российской Федерации, безопасности государства, а также привело к возникновению чрезвычайных ситуаций природного и техногенного характера либо создало непосредственную угрозу указанных последствий, и если субъект контроля ранее не привлекался к ответственности за нарушение соответствующих требований, Служба объявляет субъекту контроля (за исключением органов регулирования муниципальных образований Иркутской области) предостережение о недопустимости нарушения обязательных требований и предлагает ему принять меры по обеспечению соблюдения обязательных требований и уведомить об этом Службу в установленный в таком предостережении срок.

16.20. Предостережение о недопустимости нарушения обязательных требований должно содержать:

1) указания на соответствующие обязательные требования;

2) нормативный правовой акт, их предусматривающий;

3) информацию о том, какие конкретно действия (бездействие) субъекта контроля могут привести или приводят к нарушению этих требований.

16.21. Составление и направление предостережения о недопустимости нарушения обязательных требований, подача субъектом контроля возражений на такое предостережение и их рассмотрение, уведомление об исполнении такого предостережения осуществляются в порядке, определяемом Правительством Российской Федерации.

Глава 16^2. ОРГАНИЗАЦИЯ И ПРОВЕДЕНИЕ МЕРОПРИЯТИЙ ПО КОНТРОЛЮ БЕЗ ВЗАИМОДЕЙСТВИЯ С СУБЪЕКТАМИ КОНТРОЛЯ

16.22. К мероприятию по контролю, при проведении которых не требуется взаимодействие Службы с субъектами контроля (за исключением органов регулирования муниципальных образований Иркутской области) (далее – мероприятия по контролю без взаимодействия с субъектами контроля), относится наблюдение за соблюдением обязательных требований при размещении информации в информационно-телекоммуникационной сети «Интернет» и средствах массовой информации.

16.23. Мероприятия по контролю без взаимодействия с субъектами контроля проводятся уполномоченными должностными лицами Службы в пределах своей компетенции на основании заданий на проведение таких мероприятий, утверждаемых руководителем Службы (заместителем руководителя Службы).

16.24. В случае выявления при проведении мероприятий по контролю, указанных в пункте 16.22 настоящего Административного регламента, нарушений обязательных требований должностные лица Службы принимают в пределах своей компетенции меры по пресечению таких нарушений.

16.25. В случае получения в ходе проведения мероприятий по контролю без взаимодействия с субъектами контроля сведений о готовящихся нарушениях или признаках нарушения обязательных требований, указанных в пунктах 16.19-16.21 настоящего Административного регламента, Служба направляет субъекту контроля предостережение о недопустимости нарушения обязательных требований.»;

10) приложение изложить в новой редакции согласно приложению 5 к настоящему приказу.

6. Внести в Административный регламент исполнения службой по тарифам Иркутской области государственной функции по осуществлению контроля за соблюдением стандартов раскрытия информации субъектами оптового рынка электрической энергии и мощности и розничных рынков электрической энергии, утвержденный приказом службы по тарифам Иркутской области от 21 ноября 2013 года № 240-спр, следующие изменения:

1) пункт 5.1 дополнить подпунктом 7 следующего содержания:

«7) после принятия распоряжения о проведении проверки запрашивать необходимые документы и (или) информацию в рамках межведомственного информационного взаимодействия.»;

2) пункт 5.2 дополнить подпунктами 15, 16 следующего содержания:

«15) не требовать при проведении выездной проверки от юридического лица, индивидуального предпринимателя представления документов и (или) информации, которые были представлены ими в ходе проведения документарной проверки;

16) не требовать от юридического лица, индивидуального предпринимателя представления документов, информации до даты начала проведения проверки.»;

3) пункт 7.1 дополнить подпунктом 3 следующего содержания:

«3) выдача субъектам контроля предостережений о недопустимости нарушения обязательных требований в соответствии с пунктами 16.19-16.21 настоящего Административного регламента.»;

4) дополнить пунктами 12.3^1 - 12.3^4 следующего содержания:

«12.3^1. Обращения и заявления, не позволяющие установить лицо, обратившееся в Службу не могут служить основанием для проведения внеплановой проверки. Обращения и заявления, направленные заявителем в форме электронных документов, могут служить основанием для проведения внеплановой проверки только при условии, что они были направлены заявителем с использованием средств информационно-коммуникационных технологий, предусматривающих обязательную авторизацию заявителя в единой системе идентификации и аутентификации.

12.3^2. При рассмотрении обращений и заявлений, информации о фактах, указанных в пункте 12.2 настоящего Административного регламента, должны учитываться результаты рассмотрения ранее поступивших подобных обращений и заявлений, информации, а также результаты ранее проведенных мероприятий по контролю в отношении соответствующих субъектов контроля.

12.3^3. По решению руководителя Службы (заместителя руководителя Службы) внеплановая проверка прекращаются, если после ее начала выявлена анонимность обращения или заявления, явившихся поводом для ее организации, либо установлены заведомо недостоверные сведения, содержащиеся в обращении или заявлении.

12.3^4. Служба вправе обратиться в суд с иском о взыскании с гражданина, в том числе с юридического лица, индивидуального предпринимателя, расходов, понесенных Службой в связи с рассмотрением поступивших заявлений, обращений указанных лиц, если в заявлениях, обращениях были указаны заведомо ложные сведения.»;

5) в пункте 12.8 слова «с помощью факсимильной и (или) электронной связи либо через организации почтовой федеральной связи или вручения руководителю или уполномоченному представителю субъекта контроля» заменить словами «заказным почтовым отправлением с уведомлением о вручении и (или) посредством электронного документа, подписанного усиленной квалифицированной электронной подписью и направленного по адресу электронной почты субъекта контроля, если такой адрес содержится соответственно в едином государственном реестре юридических лиц, едином государственном реестре индивидуальных предпринимателей либо ранее был представлен субъектом контроля в Службу, или иным доступным способом»;

6) пункт 12.8^1 дополнить словами «, в том числе посредством электронного документа, подписанного усиленной квалифицированной электронной подписью и направленного по адресу электронной почты субъекта контроля, если такой адрес содержится соответственно в едином государственном реестре юридических лиц, едином государственном реестре индивидуальных предпринимателей либо ранее был представлен субъектом контроля в Службу»;

7) дополнить пунктом 14.13^1 следующего содержания:

«14.13^1. В случае, если проведение плановой или внеплановой выездной проверки оказалось невозможным в связи с отсутствием индивидуального предпринимателя, его уполномоченного представителя, руководителя или иного должностного лица юридического лица, либо в связи с фактическим неосуществлением деятельности субъектом контроля, либо в связи с иными действиями (бездействием) индивидуального предпринимателя, его уполномоченного представителя, руководителя или иного должностного лица юридического лица, повлекшими невозможность проведения проверки, должностное лицо Службы составляет акт о невозможности проведения соответствующей проверки с указанием причин невозможности ее проведения. В этом случае Служба в течение трех месяцев со дня составления акта о невозможности проведения соответствующей проверки вправе принять решение о проведении в отношении такого субъекта контроля плановой или внеплановой выездной проверки без внесения плановой проверки в ежегодный план плановых проверок и без предварительного уведомления субъекта контроля.»;

8) раздел III дополнить главами 16^1, 16^2 следующего содержания:

«Глава 16^1. ОРГАНИЗАЦИЯ И ПРОВЕДЕНИЕ МЕРОПРИЯТИЙ, НАПРАВЛЕННЫХ НА ПРОФИЛАКТИКУ НАРУШЕНИЙ ОБЯЗАТЕЛЬНЫХ ТРЕБОВАНИЙ

16.17. В целях предупреждения нарушений субъектами контроля обязательных требований, устранения причин, факторов и условий, способствующих нарушениям обязательных требований, Служба осуществляет мероприятия по профилактике нарушений обязательных требований в соответствии с ежегодно утверждаемыми ей программами профилактики нарушений.

16.18. В целях профилактики нарушений обязательных требований Служба:

1) обеспечивает размещение на сайте Службы перечня нормативных правовых актов или их отдельных частей, содержащих обязательные требования, оценка соблюдения которых является предметом контроля, а также текстов соответствующих нормативных правовых актов;

2) осуществляет информирование субъектов контроля по вопросам соблюдения обязательных требований, в том числе посредством разработки и опубликования руководств по соблюдению таких обязательных требований, проведения семинаров и конференций, разъяснительной работы в средствах массовой информации и иными способами. В случае изменения обязательных требований Служба подготавливает и распространяет комментарии о содержании новых нормативных правовых актов, устанавливающих обязательные требования, внесенных изменениях в действующие акты, сроках и порядке вступления их в действие, а также рекомендации о проведении необходимых организационных, технических мероприятий, направленных на внедрение и обеспечение соблюдения обязательных требований;

3) обеспечивает регулярное (не реже одного раза в год) обобщение практики исполнения Государственной функции и размещение на сайте Службы соответствующих обобщений, в том числе с указанием наиболее часто встречающихся случаев нарушений обязательных требований с рекомендациями в отношении мер, которые должны приниматься субъектом контроля в целях недопущения таких нарушений;

4) выдает предостережения о недопустимости нарушения обязательных требований в соответствии с пунктами 16.19-16.21 настоящего Административного регламента.

16.19. При наличии у Службы сведений о готовящихся нарушениях или о признаках нарушений обязательных требований, полученных в ходе реализации мероприятий по контролю, осуществляемых без взаимодействия с субъектами контроля, либо содержащихся в поступивших обращениях и заявлениях (за исключением обращений и заявлений, авторство которых не подтверждено), информации от органов государственной власти, органов местного самоуправления, из средств массовой информации в случаях, если отсутствуют подтвержденные данные о том, что нарушение обязательных требований причинило вред жизни, здоровью граждан, вред животным, растениям, окружающей среде, объектам культурного наследия (памятникам истории и культуры) народов Российской Федерации, безопасности государства, а также привело к возникновению чрезвычайных ситуаций природного и техногенного характера либо создало непосредственную угрозу указанных последствий, и если субъект контроля ранее не привлекался к ответственности за нарушение соответствующих требований, Служба объявляет субъекту контроля предостережение о недопустимости нарушения обязательных требований и предлагает ему принять меры по обеспечению соблюдения обязательных требований и уведомить об этом Службу в установленный в таком предостережении срок.

16.20. Предостережение о недопустимости нарушения обязательных требований должно содержать:

1) указания на соответствующие обязательные требования;

2) нормативный правовой акт, их предусматривающий;

3) информацию о том, какие конкретно действия (бездействие) субъекта контроля могут привести или приводят к нарушению этих требований.

16.21. Составление и направление предостережения о недопустимости нарушения обязательных требований, подача субъектом контроля возражений на такое предостережение и их рассмотрение, уведомление об исполнении такого предостережения осуществляются в порядке, определяемом Правительством Российской Федерации.

Глава 16^2. ОРГАНИЗАЦИЯ И ПРОВЕДЕНИЕ МЕРОПРИЯТИЙ ПО КОНТРОЛЮ БЕЗ ВЗАИМОДЕЙСТВИЯ С СУБЪЕКТАМИ КОНТРОЛЯ

16.22. К мероприятию по контролю, при проведении которых не требуется взаимодействие Службы с субъектами контроля (далее – мероприятия по контролю без взаимодействия с субъектами контроля), относится наблюдение за соблюдением обязательных требований при размещении информации в информационно-телекоммуникационной сети «Интернет» и средствах массовой информации.

16.23. Мероприятия по контролю без взаимодействия с субъектами контроля проводятся уполномоченными должностными лицами Службы в пределах своей компетенции на основании заданий на проведение таких мероприятий, утверждаемых руководителем Службы (заместителем руководителя Службы).

16.24. В случае выявления при проведении мероприятий по контролю, указанных в пункте 16.22 настоящего Административного регламента, нарушений обязательных требований должностные лица Службы принимают в пределах своей компетенции меры по пресечению таких нарушений.

16.25. В случае получения в ходе проведения мероприятий по контролю без взаимодействия с субъектами контроля сведений о готовящихся нарушениях или признаках нарушения обязательных требований, указанных в пунктах 16.19-16.21 настоящего Административного регламента, Служба направляет субъекту контроля предостережение о недопустимости нарушения обязательных требований.»;

9) приложение изложить в новой редакции согласно приложению 6 к настоящему приказу.

7. Внести в Административный регламент исполнения службой по тарифам Иркутской области государственной функции по контролю за соблюдением организациями, осуществляющими регулируемые виды деятельности, в случае, если цены (тарифы) на товары и услуги таких организаций подлежат установлению службой по тарифам Иркутской области, требований о принятии программ в области энергосбережения и повышения энергетической эффективности и требований к этим программам, устанавливаемых службой по тарифам Иркутской области применительно к регулируемым видам деятельности указанных организаций, утвержденный приказом службы по тарифам Иркутской области от 22 ноября 2013 года № 241-спр, следующие изменения:

1) пункт 5.1 дополнить подпунктом 7 следующего содержания:

«7) после принятия распоряжения о проведении проверки запрашивать необходимые документы и (или) информацию в рамках межведомственного информационного взаимодействия.»;

2) пункт 5.2 дополнить подпунктами 15, 16 следующего содержания:

«15) не требовать при проведении выездной проверки от юридического лица, индивидуального предпринимателя представления документов и (или) информации, которые были представлены ими в ходе проведения документарной проверки;

16) не требовать от юридического лица, индивидуального предпринимателя представления документов, информации до даты начала проведения проверки.»;

3) пункт 7.1 дополнить подпунктом 3 следующего содержания:

«3) выдача субъектам контроля предостережений о недопустимости нарушения обязательных требований в соответствии с пунктами 16.19-16.21 настоящего Административного регламента.»;

4) в подпункте 2 пункта 12.2:

абзац первый изложить в следующей редакции:

«2) мотивированное представление должностного лица Службы по результатам анализа результатов мероприятий по контролю без взаимодействия с субъектами контроля, рассмотрения или предварительной проверки поступивших в Службу обращений и заявлений граждан, в том числе индивидуальных предпринимателей, юридических лиц, информации от органов государственной власти, органов местного самоуправления, из средств массовой информации о следующих фактах:»;

абзац четвертый изложить в следующей редакции:

«в) нарушение прав потребителей (в случае обращения в орган, осуществляющий федеральный государственный надзор в области защиты прав потребителей, граждан, права которых нарушены, при условии, что заявитель обращался за защитой (восстановлением) своих нарушенных прав к субъекту контроля и такое обращение не было рассмотрено либо требования заявителя не были удовлетворены);»;

5) дополнить пунктами 12.2^1 - 12.2^6 следующего содержания:

«12.2^1. Обращения и заявления, не позволяющие установить лицо, обратившееся в Службу, а также обращения и заявления, не содержащие сведений о фактах, указанных в подпункте 2 пункта 12.2 настоящего Административного регламента, не могут служить основанием для проведения внеплановой проверки. В случае, если изложенная в обращении или заявлении информация может в соответствии с подпунктом 2 пункта 12.2 настоящего Административного регламента являться основанием для проведения внеплановой проверки, должностное лицо Службы при наличии у него обоснованных сомнений в авторстве обращения или заявления обязано принять разумные меры к установлению обратившегося лица. Обращения и заявления, направленные заявителем в форме электронных документов, могут служить основанием для проведения внеплановой проверки только при условии, что они были направлены заявителем с использованием средств информационно-коммуникационных технологий, предусматривающих обязательную авторизацию заявителя в единой системе идентификации и аутентификации.

12.2^2. При рассмотрении обращений и заявлений, информации о фактах, указанных в пункте 12.2 настоящего Административного регламента, должны учитываться результаты рассмотрения ранее поступивших подобных обращений и заявлений, информации, а также результаты ранее проведенных мероприятий по контролю в отношении соответствующих субъектов контроля.

12.2^3. При отсутствии достоверной информации о лице, допустившем нарушение обязательных требований, достаточных данных о нарушении обязательных требований либо о фактах, указанных в пункте 12.2 настоящего Административного регламента, уполномоченными должностными лицами Службы может быть проведена предварительная проверка поступившей информации. В ходе проведения предварительной проверки принимаются меры по запросу дополнительных сведений и материалов (в том числе в устном порядке) у лиц, направивших заявления и обращения, представивших информацию, проводится рассмотрение документов субъекта контроля, имеющихся в распоряжении Службы, при необходимости проводятся мероприятия по контролю, осуществляемые без взаимодействия с субъектами контроля и без возложения на указанных лиц обязанности по предоставлению информации и исполнению требований Службы. В рамках предварительной проверки у субъекта контроля могут быть запрошены пояснения в отношении полученной информации, но представление таких пояснений и иных документов не является обязательным.

12.2^4. При выявлении по результатам предварительной проверки лиц, допустивших нарушение обязательных требований, получении достаточных данных о нарушении обязательных требований либо о фактах, указанных в пункте 12.2 настоящего Административного регламента, уполномоченное должностное лицо Службы подготавливает мотивированное представление о назначении внепланово-

вой проверки по основаниям, указанным в подпункте 2 пункта 12.2 настоящего Административного регламента. По результатам предварительной проверки меры по привлечению субъекта контроля к ответственности не принимаются.

12.2[5]. По решению руководителя Службы (заместителя руководителя Службы), предварительная проверка, внеплановая проверка прекращаются, если после начала соответствующей проверки выявлена анонимность обращения или заявления, явившихся поводом для ее организации, либо установлены заведомо недостоверные сведения, содержащиеся в обращении или заявлении.

12.2[6]. Служба вправе обратиться в суд с иском о взыскании с гражданина, в том числе с юридического лица, индивидуального предпринимателя, расходов, понесенных Службой в связи с рассмотрением поступивших заявлений, обращений указанных лиц, если в заявлениях, обращениях были указаны заведомо ложные сведения.»;

6) в пункте 12.4 слова «пункта 2» заменить словами «пункта 2, пункте 2.1»;

7) в пункте 12.8 слова «с помощью факсимильной и (или) электронной связи либо через организации почтовой федеральной связи или вручения руководителю или уполномоченному представителю субъекта контроля» заменить словами «заказным почтовым отправлением с уведомлением о вручении и (или) посредством электронного документа, подписанного усиленной квалифицированной электронной подписью и направленного по адресу электронной почты субъекта контроля, если такой адрес содержится соответственно в едином государственном реестре юридических лиц, едином государственном реестре индивидуальных предпринимателей либо ранее был представлен субъектом контроля в Службу, или иным доступным способом»;

8) пункт 12.8[1] дополнить словами «, в том числе посредством электронного документа, подписанного усиленной квалифицированной электронной подписью и направленного по адресу электронной почты субъекта контроля, если такой адрес содержится соответственно в едином государственном реестре юридических лиц, единого государственном реестре индивидуальных предпринимателей либо ранее был представлен субъектом контроля в Службу»;

9) дополнить пунктом 14.13[1] следующего содержания:

«14.13[1]. В случае, если проведение плановой или внеплановой выездной проверки оказалось невозможным в связи с отсутствием индивидуального предпринимателя, его уполномоченного представителя, руководителя или иного должностного лица юридического лица, либо в связи с фактическим неосуществлением деятельности субъектом контроля, либо в связи с иными действиями (бездействием) индивидуального предпринимателя, его уполномоченного представителя, руководителя или иного должностного лица юридического лица, повлекшими невозможность проведения проверки, должностное лицо Службы составляет акт о невозможности проведения соответствующей проверки с указанием причин невозможности ее проведения. В этом случае Служба в течение трех месяцев со дня составления акта о невозможности проведения соответствующей проверки вправе принять решение о проведении в отношении такого субъекта контроля плановой или внеплановой выездной проверки без внесения плановой проверки в ежегодный план плановых проверок и без предварительного уведомления субъекта контроля.»;

10) раздел III дополнить главами 16[1], 16[2] следующего содержания:

«Глава 16[1]. ОРГАНИЗАЦИЯ И ПРОВЕДЕНИЕ МЕРОПРИЯТИЙ, НАПРАВЛЕННЫХ НА ПРОФИЛАКТИКУ НАРУШЕНИЙ ОБЯЗАТЕЛЬНЫХ ТРЕБОВАНИЙ

16.17. В целях предупреждения нарушений субъектами контроля обязательных требований, устранения причин, факторов и условий, способствующих нарушениям обязательных требований, Служба осуществляет мероприятия по профилактике нарушений обязательных требований в соответствии с ежегодно утверждаемыми ей программами профилактики нарушений.

16.18. В целях профилактики нарушений обязательных требований Служба:

1) обеспечивает размещение на сайте Службы перечня нормативных правовых актов или их отдельных частей, содержащих обязательные требования, оценка соблюдения которых является предметом контроля, а также текстов соответствующих нормативных правовых актов;

2) осуществляет информирование субъектов контроля по вопросам соблюдения обязательных требований, в том числе посредством разработки и опубликования руководств по соблюдению таких обязательных требований, проведения семинаров и конференций, разъяснительной работы в средствах массовой информации и иными способами. В случае изменения обязательных требований Служба подготавливает и распространяет комментарии о содержании новых нормативных правовых актов, устанавливающих обязательные требования, внесенных изменениях в действующие акты, сроках и порядке вступления их в действие, а также рекомендации о проведении необходимых организационных, технических мероприятий, направленных на внедрение и обеспечение соблюдения обязательных требований;

3) обеспечивает регулярное (не реже одного раза в год) обобщение практики исполнения Государственной функции и размещение на сайте Службы соответствующих обобщений, в том числе с указанием наиболее часто встречающихся случаев нарушений обязательных требований с рекомендациями в отношении мер, которые должны приниматься субъектом контроля в целях недопущения таких нарушений;

4) выдает предостережения о недопустимости нарушения обязательных требований в соответствии с пунктами 16.19-16.21 настоящего Административного регламента.

16.19. При наличии у Службы сведений о готовящихся нарушениях или о признаках нарушений обязательных требований, полученных в ходе реализации мероприятий по контролю, осуществляемых без взаимодействия с субъектами контроля, либо содержащихся в поступивших обращениях и заявлениях (за исключением обращений и заявлений, авторство которых не подтверждено), информации от органов государственной власти, органов местного самоуправления, из средств массовой информации в случаях, если отсутствуют подтвержденные данные о том, что нарушение обязательных требований причинило вред жизни, здоровью граждан, вред животным, растениям, окружающей среде, объектам культурного наследия (памятникам истории и культуры) народов Российской Федерации, безопасности государства, а также привело к возникновению чрезвычайных ситуаций природного и техногенного характера либо создало непосредственную угрозу указанных последствий, и если субъект контроля ранее не привлекался к ответственности за нарушение соответствующих требований, Служба объявляет субъекту контроля предостережение о недопустимости нарушения обязательных требований и предлагает ему принять меры по обеспечению соблюдения обязательных требований и уведомить об этом в установленный в таком предостережении срок Службу.

16.20. Предостережение о недопустимости нарушения обязательных требований должно содержать:

1) указания на соответствующие обязательные требования;

2) нормативный правовой акт, их предусматривающий;

3) информацию о том, какие конкретно действия (бездействие) субъекта контроля могут привести или приводят к нарушению этих требований.

16.21. Составление и направление предостережения о недопустимости нарушения обязательных требований, подача субъектом контроля возражений на такое предостережение и их рассмотрение, уведомление об исполнении такого предостережения осуществляются в порядке, определяемом Правительством Российской Федерации.

Глава 16[2]. ОРГАНИЗАЦИЯ И ПРОВЕДЕНИЕ МЕРОПРИЯТИЙ ПО КОНТРОЛЮ БЕЗ ВЗАИМОДЕЙСТВИЯ С СУБЪЕКТАМИ КОНТРОЛЯ

16.22. К мероприятию по контролю, при проведении которых не требуется взаимодействие Службы с субъектами контроля (далее – мероприятия по контролю без взаимодействия с субъектами контроля), относится наблюдение за соблюдением обязательных требований посредством анализа информации о деятельности либо действиях субъекта контроля, обязанность по представлению которой (в том числе посредством использования федеральных государственных информационных систем) возложена на такие лица в соответствии с федеральным законодательством.

16.23. Мероприятия по контролю без взаимодействия с субъектами контроля проводятся уполномоченными должностными лицами Службы в пределах своей компетенции на основании заданий на проведение таких мероприятий, утверждаемых руководителем Службы (заместителем руководителя Службы).

16.24. В случае выявления при проведении мероприятий по контролю, указанных в пункте 16.22 настоящего Административного регламента, нарушений обязательных требований должностные лица Службы принимают в пределах своей компетенции меры по пресечению таких нарушений, а также направляют в письменной форме руководителю Службы (заместителю руководителя Службы) мотивированное представление с информацией о выявленных нарушениях для принятия при необходимости решения о назначении внеплановой проверки субъекта контроля по основаниям указанным в пункте 2 части 2 статьи 10 Федерального закона № 294-ФЗ.

16.25. В случае получения в ходе проведения мероприятий по контролю без взаимодействия с субъектами контроля сведений о готовящихся нарушениях или признаках нарушения обязательных требований, указанных в пунктах 16.19-16.21 настоящего Административного регламента, Служба направляет субъекту контроля предостережение о недопустимости нарушения обязательных требований.»;

11) приложение изложить в новой редакции согласно приложению 7 к настоящему приказу.

8. Внести в Административный регламент исполнения службой по тарифам Иркутской области государственной функции по контролю за соблюдением установленного предельного размера платы за проведение технического осмотра транспортных средств, предельного размера платы за выдачу дубликатов талона технического осмотра транспортных средств и (или) диагностической карты, утвержденный приказом службы по тарифам Иркутской области от 22 ноября 2013 года № 242-спр, следующие изменения:

1) пункт 5.1 дополнить подпунктом 7 следующего содержания:

«7) после принятия распоряжения о проведении проверки запрашивать необходимые документы и (или) информацию в рамках межведомственного информационного взаимодействия.»;

2) пункт 5.2 дополнить подпунктами 15, 16 следующего содержания:

«15) не требовать при проведении выездной проверки от юридического лица, индивидуального предпринимателя представления документов и (или) информации, которые были представлены ими в ходе проведения документарной проверки;

16) не требовать от юридического лица, индивидуального предпринимателя представления документов, информации до даты начала проведения проверки.»;

3) пункт 7.1 дополнить подпунктом 3 следующего содержания:

«3) выдача субъектам контроля предостережений о недопустимости нарушения обязательных требований в соответствии с пунктами 16.19-16.21 настоящего Административного регламента.»;

4) в подпункте 2 пункта 12.2:

абзац первый изложить в следующей редакции:

«2) мотивированное представление должностного лица Службы по результатам рассмотрения или предварительной проверки поступивших в Службу обращений и заявлений граждан, в том числе индивидуальных предпринимателей, юридических лиц, информации от органов государственной власти, органов местного самоуправления, из средств массовой информации о следующих фактах:»;

абзац четвертый изложить в следующей редакции:

«в) нарушение прав потребителей (в случае обращения в орган, осуществляющий федеральный государственный надзор в области защиты прав потребителей, граждан, права которых нарушены, при условии, что заявитель обращался за защитой (восстановлением) своих нарушенных прав к субъекту контроля и такое обращение не было рассмотрено либо требования заявителя не были удовлетворены);»;

5) дополнить пунктами 12.2[1] - 12.2[6] следующего содержания:

«12.2[1]. Обращения и заявления, не позволяющие установить лицо, обратившееся в Службу, а также обращения и заявления, не содержащие сведений о фактах, указанных в подпункте 2 пункта 12.2 настоящего Административного регламента, не могут служить основанием для проведения внеплановой проверки. В случае, если изложенная в обращении или заявлении информация может в соответствии с подпунктом 2 пункта 12.2 настоящего Административного регламента являться основанием для проведения внеплановой проверки, должностное лицо Службы при наличии у него обоснованных сомнений в авторстве обращения или заявления обязано принять разумные меры к установлению обратившегося лица. Обращения и заявления, направленные заявителем в форме электронных документов, могут служить основанием для проведения внеплановой проверки только при условии, что они были направлены заявителем с использованием средств информационно-коммуникационных технологий, предусматривающих обязательную авторизацию заявителя в единой системе идентификации и аутентификации.

12.2[2]. При рассмотрении обращений и заявлений, информации о фактах, указанных в пункте 12.2 настоящего Административного регламента, должны учитываться результаты рассмотрения ранее поступивших подобных обращений и заявлений, информации, а также результаты ранее проведенных мероприятий по контролю в отношении соответствующих субъектов контроля.

12.2[3]. При отсутствии достоверной информации о лице, допустившем нарушение обязательных требований, достаточных данных о нарушении обязательных требований либо о фактах, указанных в пункте 12.2 настоящего Административного регламента, уполномоченными должностными лицами Службы может быть проведена предварительная проверка поступившей информации. В ходе проведения предварительной проверки принимаются меры по запросу дополнительных сведений и материалов (в том числе в устном порядке) у лиц, направивших заявления и обращения, представивших информацию, проводится рассмотрение документов субъекта контроля, имеющихся в распоряжении Службы. В рамках предварительной проверки у субъекта контроля могут быть запрошены пояснения в отношении полученной информации, но представление таких пояснений и иных документов не является обязательным.

12.2[4]. При выявлении по результатам предварительной проверки лиц, допустивших нарушение обязательных требований, получении достаточных данных о нарушении обязательных требований либо о фактах, указанных в пункте 12.2 настоящего Административного регламента, уполномоченное должностное лицо Службы подготавливает мотивированное представление о назначении внеплановой проверки по основаниям, указанным в подпункте 2 пункта 12.2 настоящего Административного регламента. По результатам предварительной проверки меры по привлечению субъекта контроля к ответственности не принимаются.

12.2[5]. По решению руководителя Службы (заместителя руководителя Службы), предварительная проверка, внеплановая проверка прекращаются, если после начала соответствующей проверки выявлена анонимность обращения или заявления, явившихся поводом для ее организации, либо установлены заведомо недостоверные сведения, содержащиеся в обращении или заявлении.

12.2[6]. Служба вправе обратиться в суд с иском о взыскании с гражданина, в том числе с юридического лица, индивидуального предпринимателя, расходов, понесенных Службой в связи с рассмотрением поступивших заявлений, обращений указанных лиц, если в заявлениях, обращениях были указаны заведомо ложные сведения.»;

6) в пункте 12.4 слова «пункта 2» заменить словами «пункта 2, пункте 2.1»;

7) в пункте 12.8 слова «с помощью факсимильной и (или) электронной связи либо через организации почтовой федеральной связи или вручения руководителю или уполномоченному представителю субъекта контроля» заменить словами «заказным почтовым отправлением с уведомлением о вручении и (или) посредством электронного документа, подписанного усиленной квалифицированной электронной подписью и направленного по адресу электронной почты субъекта контроля, если такой адрес содержится соответственно в едином государственном реестре юридических лиц, единого государственном реестре индивидуальных предпринимателей либо ранее был представлен субъектом контроля в Службу, или иным доступным способом»;

8) пункт 12.8[1] дополнить словами «, в том числе посредством электронного документа, подписанного усиленной квалифицированной электронной подписью и направленного по адресу электронной почты субъекта контроля, если такой адрес содержится соответственно в едином государственном реестре юридических лиц, единого государственном реестре индивидуальных предпринимателей либо ранее был представлен субъектом контроля в Службу».

9) дополнить пунктом 14.13[1] следующего содержания:

«14.13[1]. В случае, если проведение плановой или внеплановой выездной проверки оказалось невозможным в связи с отсутствием индивидуального предпринимателя, его уполномоченного представителя, руководителя или иного должностного лица юридического лица, либо в связи с фактическим неосуществлением деятельности субъектом контроля, либо в связи с иными действиями (бездействием) индивидуального предпринимателя, его уполномоченного представителя, руководителя или иного должностного лица юридического лица, повлекшими невозможность проведения проверки, должностное лицо Службы составляет акт о невозможности проведения соответствующей проверки с указанием причин невозможности ее проведения. В этом случае Служба в течение трех месяцев со дня составления акта о невозможности проведения соответствующей проверки вправе принять решение о проведении в отношении такого субъекта контроля плановой или внеплановой выездной проверки без внесения плановой проверки в ежегодный план плановых проверок и без предварительного уведомления субъекта контроля.»;

10) раздел III дополнить главой 16[1] следующего содержания:

«Глава 16[1]. ОРГАНИЗАЦИЯ И ПРОВЕДЕНИЕ МЕРОПРИЯТИЙ, НАПРАВЛЕННЫХ НА ПРОФИЛАКТИКУ НАРУШЕНИЙ ОБЯЗАТЕЛЬНЫХ ТРЕБОВАНИЙ

16.17. В целях предупреждения нарушений субъектами контроля обязательных требований, устранения причин, факторов и условий, способствующих нарушениям обязательных требований, Служба осуществляет мероприятия по профилактике нарушений обязательных требований в соответствии с ежегодно утверждаемой ей программой профилактики нарушений.

16.18. В целях профилактики нарушений обязательных требований Служба:

1) обеспечивает размещение на сайте Службы перечня нормативных правовых актов или их отдельных частей, содержащих обязательные требования, оценка соблюдения которых является предметом контроля, а также текстов соответствующих нормативных правовых актов;

2) осуществляет информирование субъектов контроля по вопросам соблюдения обязательных требований, в том числе посредством разработки и опубликования руководств по соблюдению таких обязательных требований, проведения семинаров и конференций, разъяснительной работы в средствах массовой информации и иными способами. В случае изменения обязательных требований Служба подготавливает и распространяет комментарии о содержании новых нормативных правовых актов, устанавливающих обязательные требования, внесенных изменениях в действующие акты, сроках и порядке вступления их в действие, а также рекомендации о проведении необходимых организационных, технических мероприятий, направленных на внедрение и обеспечение соблюдения обязательных требований;

3) обеспечивает регулярное (не реже одного раза в год) обобщение практики исполнения Государственной функции и размещение на сайте Службы соответствующих обобщений, в том числе с указанием наиболее часто встречающихся случаев нарушений обязательных требований с рекомендациями в отношении мер, которые должны приниматься субъектом контроля в целях недопущения таких нарушений;

4) выдает предостережения о недопустимости нарушения обязательных требований в соответствии с пунктами 16.19-16.21 настоящего Административного регламента.

16.19. При наличии у Службы сведений о готовящихся нарушениях или о признаках нарушений обязательных требований, полученных в ходе реализации мероприятий по контролю, содержащихся в поступивших обращениях и заявлениях (за исключением обращений и заявлений, авторство которых не подтверждено), информации от органов государственной власти, органов местного самоуправления, из средств массовой информации в случаях, если отсутствуют подтвержденные данные о том, что нарушение обязательных требований причинило вред жизни, здоровью граждан, вред животным, растениям, окружающей среде, объектам культурного наследия (памятникам истории и культуры) народов Российской Федерации, безопасности государства, а также привело к возникновению чрезвычайных ситуаций природного и техногенного характера либо создало непосредственную угрозу указанных последствий, и если субъект контроля ранее не привлекался к ответственности за нарушение соответствующих требований, Служба объявляет субъекту контроля предостережение о недопустимости нарушения обязательных требований и предлагает ему принять меры по обеспечению соблюдения обязательных требований и уведомить об этом Службу в установленный в таком предостережении срок.

16.20. Предостережение о недопустимости нарушения обязательных требований должно содержать:

1) указания на соответствующие обязательные требования;

2) нормативный правовой акт, их предусматривающий;

3) информацию о том, какие конкретно действия (бездействие) субъекта контроля могут привести или приводят к нарушению этих требований.

16.21. Составление и направление предостережения о недопустимости нарушения обязательных требований, подача субъектом контроля возражений на такое предостережение и их рассмотрение, уведомление об исполнении такого предостережения осуществляются в порядке, определяемом Правительством Российской Федерации.»;

11) приложение изложить в новой редакции согласно приложению 8 к настоящему приказу.

9. Внести в Административный регламент исполнения службой по тарифам Иркутской области государственной функции по осуществлению регионального государственного контроля (надзора) за регулируемыми государством ценами (тарифами) в сфере теплоснабжения на территории Иркутской области, утвержденный приказом службы по тарифам Иркутской области от 25 ноября 2013 года № 244-спр, следующие изменения:

1) пункт 5.1 дополнить подпунктом 7 следующего содержания:

«7) после принятия распоряжения о проведении проверки запрашивать необходимые документы и (или) информацию в рамках межведомственного информационного взаимодействия.»;

2) пункт 5.2 дополнить подпунктами 15, 16 следующего содержания:

«15) не требовать при проведении выездной проверки от юридического лица, индивидуального предпринимателя представления документов и (или) информации, которые были представлены ими в ходе проведения документарной проверки;

16) не требовать от юридического лица, индивидуального предпринимателя представления документов, информации до даты начала проведения проверки.»;

3) пункт 7.1 дополнить подпунктом 3 следующего содержания:

«3) выдача субъектам контроля предостережений о недопустимости нарушения обязательных требований в соответствии с пунктами 16.19-16.21 настоящего Административного регламента.»;

4) дополнить пунктами 12.3[1] - 12.3[4] следующего содержания:

«12.3[1]. Обращения и заявления, не позволяющие установить лицо, обратившееся в Службу не могут служить основанием для проведения внеплановой проверки. Обращения и заявления, направленные заявителем в форме электронных документов, могут служить основанием для проведения внеплановой проверки только при условии, что они были направлены заявителем с использованием средств информационно-коммуникационных технологий, предусматривающих обязательную авторизацию заявителя в единой системе идентификации и аутентификации.

12.3[2]. При рассмотрении обращений и заявлений, информации о фактах, указанных в пункте 12.2 настоящего Административного регламента, должны учитываться результаты рассмотрения ранее поступивших подобных обращений и заявлений, информации, а также результаты ранее проведенных мероприятий по контролю в отношении соответствующих субъектов контроля.

12.3[3]. По решению руководителя Службы (заместителя руководителя Службы) внеплановая проверка прекращаются, если после ее начала выявлена анонимность обращения или заявления, явившихся поводом для ее организации, либо установлены заведомо недостоверные сведения, содержащиеся в обращении или заявлении.

12.3[4]. Служба вправе обратиться в суд с иском о взыскании с гражданина, в том числе с юридического лица, индивидуального предпринимателя, расходов, понесенных Службой в связи с рассмотрением поступивших заявлений, обращений указанных лиц, если в заявлениях, обращениях были указаны заведомо ложные сведения.»;

5) в пункте 12.8 слова «с помощью факсимильной и (или) электронной связи либо через организации почтовой федеральной связи или вручения руководителю или уполномоченному представителю субъекта контроля» заменить словами «заказным почтовым отправлением с уведомлением о вручении и (или) посредством электронного документа, подписанного усиленной квалифицированной электронной подписью и направленного по адресу электронной почты субъекта контроля, если такой адрес содержится соответственно в едином государственном реестре юридических лиц, едином государственном реестре индивидуальных предпринимателей либо ранее был представлен субъектом контроля в Службу, или иным доступным способом»;

6) пункт 12.8[1] дополнить словами «, в том числе посредством электронного документа, подписанного усиленной квалифицированной электронной подписью и направленного по адресу электронной почты субъекта контроля, если такой адрес содержится соответственно в едином государственном реестре юридических лиц, едином государственном реестре индивидуальных предпринимателей либо ранее был представлен субъектом контроля в Службу»;

7) дополнить пунктом 14.13[1] следующего содержания:

«14.13[1]. В случае, если проведение плановой или внеплановой выездной проверки оказалось невозможным в связи с отсутствием индивидуального предпринимателя, его уполномоченного представителя, руководителя или иного должностного лица юридического лица, либо в связи с фактическим неосуществлением деятельности субъектом контроля, либо в связи с иными действиями (бездействием) индивидуального предпринимателя, его уполномоченного представителя, руководителя или иного должностного лица юридического лица, повлекшими невозможность проведения проверки, должностное лицо Службы составляет акт о невозможности проведения соответствующей проверки с указанием причин невозможности ее проведения. В этом случае Служба в течение трех месяцев со дня составления акта

о невозможности проведения соответствующей проверки вправе принять решение о проведении в отношении такого субъекта контроля плановой или внеплановой выездной проверки без внесения плановой проверки в ежегодный план плановых проверок и без предварительного уведомления субъекта контроля.»;

8) раздел III дополнить главой 16[1] следующего содержания:

«Глава 16[1]. ОРГАНИЗАЦИЯ И ПРОВЕДЕНИЕ МЕРОПРИЯТИЙ, НАПРАВЛЕННЫХ НА ПРОФИЛАКТИКУ НАРУШЕНИЙ ОБЯЗАТЕЛЬНЫХ ТРЕБОВАНИЙ

16.17. В целях предупреждения нарушений субъектами контроля обязательных требований, устранения причин, факторов и условий, способствующих нарушениям обязательных требований, Служба осуществляет мероприятия по профилактике нарушений обязательных требований в соответствии с ежегодно утверждаемыми ей программами профилактики нарушений.

16.18. В целях профилактики нарушений обязательных требований Служба:

1) обеспечивает размещение на сайте Службы перечня нормативных правовых актов или их отдельных частей, содержащих обязательные требования, оценка соблюдения которых является предметом контроля, а также текстов соответствующих нормативных правовых актов;

2) осуществляет информирование субъектов контроля по вопросам соблюдения обязательных требований, в том числе посредством разработки и опубликования руководств по соблюдению таких обязательных требований, проведения семинаров и конференций, разъяснительной работы в средствах массовой информации и иными способами. В случае изменения обязательных требований Служба подготавливает и распространяет комментарии о содержании новых нормативных правовых актов, устанавливающих обязательные требования, внесенных изменениях в действующие акты, сроках и порядке вступления их в действие, а также рекомендации о проведении необходимых организационных, технических мероприятий, направленных на внедрение и обеспечение соблюдения обязательных требований;

3) обеспечивает регулярное (не реже одного раза в год) обобщение практики исполнения Государственной функции и размещение на сайте Службы соответствующих обобщений, в том числе с указанием наиболее часто встречающихся случаев нарушений обязательных требований с рекомендациями в отношении мер, которые должны приниматься субъектом контроля в целях недопущения таких нарушений;

4) выдает предостережения о недопустимости нарушения обязательных требований в соответствии с пунктами 16.19-16.21 настоящего Административного регламента.

16.19. При наличии у Службы сведений о готовящихся нарушениях или о признаках нарушений обязательных требований, содержащихся в поступивших обращениях и заявлениях (за исключением обращений и заявлений, авторство которых не подтверждено), информации от органов государственной власти, органов местного самоуправления, из средств массовой информации в случаях, если отсутствуют подтвержденные данные о том, что нарушение обязательных требований причинило вред жизни, здоровью граждан, вред животным, растениям, окружающей среде, объектам культурного наследия (памятникам истории и культуры) народов Российской Федерации, безопасности государства, а также привело к возникновению чрезвычайных ситуаций природного и техногенного характера либо создало непосредственную угрозу указанных последствий, и если субъект контроля ранее не привлекался к ответственности за нарушение соответствующих требований, Служба объявляет субъекту контроля у предостережение о недопустимости нарушения обязательных требований и предлагает ему принять меры по обеспечению соблюдения обязательных требований и уведомить об этом в установленный в таком предостережении срок Службу.

16.20. Предостережение о недопустимости нарушения обязательных требований должно содержать:

1) указания на соответствующие обязательные требования;

2) нормативный правовой акт, их предусматривающий;

3) информацию о том, какие конкретно действия (бездействие) субъекта контроля могут привести или приводят к нарушению этих требований.

16.21. Составление и направление предостережения о недопустимости нарушения обязательных требований, подача субъектом контроля возражений на такое предостережение и их рассмотрение, уведомление об исполнении такого предостережения осуществляются в порядке, определяемом Правительством Российской Федерации.»;

9) приложение изложить в новой редакции согласно приложению 9 к настоящему приказу.

10. Внести в Административный регламент исполнения службой по тарифам Иркутской области государственной функции по осуществлению контроля за соблюдением стандартов раскрытия информации теплоснабжающими организациями, теплосетевыми организациями, утвержденный приказом службы по тарифам Иркутской области от 25 ноября 2013 года № 245-спр, следующие изменения:

1) пункт 5.1 дополнить подпунктом 7 следующего содержания:

«7) после принятия распоряжения о проведении проверки запрашивать необходимые документы и (или) информацию в рамках межведомственного информационного взаимодействия.»;

2) пункт 5.2 дополнить подпунктами 15, 16 следующего содержания:

«15) не требовать при проведении выездной проверки от юридического лица, индивидуального предпринимателя представления документов и (или) информации, которые были представлены ими в ходе проведения документарной проверки;

16) не требовать от юридического лица, индивидуального предпринимателя представления документов, информации до даты начала проведения проверки.»;

3) пункт 7.1 дополнить подпунктом 3 следующего содержания:

«3) выдача субъектам контроля предостережений о недопустимости нарушения обязательных требований в соответствии с пунктами 16.19-16.21 настоящего Административного регламента.»;

4) дополнить пунктами 12.3[1] - 12.3[4] следующего содержания:

«12.3[1]. Обращения и заявления, не позволяющие установить лицо, обратившееся в Службу не могут служить основанием для проведения внеплановой проверки. Обращения и заявления, направленные заявителем в форме электронных документов, могут служить основанием для проведения внеплановой проверки только при условии, что они были направлены заявителем с использованием средств информационно-коммуникационных технологий, предусматривающих обязательную авторизацию заявителя в единой системе идентификации и аутентификации.

12.3[2]. При рассмотрении обращений и заявлений, информации о фактах, указанных в пункте 12.2 настоящего Административного регламента, должны учитываться результаты рассмотрения ранее поступивших подобных обращений и заявлений, информации, а также результаты ранее проведенных мероприятий по контролю в отношении соответствующих субъектов контроля.

12.3[3]. По решению руководителя Службы (заместителя руководителя Службы) внеплановая проверка прекращаются, если после ее начала выявлена анонимность обращения или заявления, явившихся поводом для ее организации, либо установлены заведомо недостоверные сведения, содержащиеся в обращении или заявлении.

12.3[4]. Служба вправе обратиться в суд с иском о взыскании с гражданина, в том числе с юридического лица, индивидуального предпринимателя, расходов, понесенных Службой в связи с рассмотрением поступивших заявлений, обращений указанных лиц, если в заявлениях, обращениях были указаны заведомо ложные сведения.»;

5) в пункте 12.8 слова «с помощью факсимильной и (или) электронной связи либо через организации почтовой федеральной связи или вручения руководителю или уполномоченному представителю субъекта контроля» заменить словами «заказным почтовым отправлением с уведомлением о вручении и (или) посредством электронного документа, подписанного усиленной квалифицированной электронной подписью и направленного по адресу электронной почты субъекта контроля, если такой адрес содержится соответственно в едином государственном реестре юридических лиц, едином государственном реестре индивидуальных предпринимателей либо ранее был представлен субъектом контроля в Службу, или иным доступным способом»;

6) пункт 12.8[1] дополнить словами «, в том числе посредством электронного документа, подписанного усиленной квалифицированной электронной подписью и направленного по адресу электронной почты субъекта контроля, если такой адрес содержится соответственно в едином государственном реестре юридических лиц, едином государственном реестре индивидуальных предпринимателей либо ранее был представлен субъектом контроля в Службу»;

7) дополнить пунктом 14.13[1] следующего содержания:

«14.13[1]. В случае, если проведение плановой или внеплановой выездной проверки оказалось невозможным в связи с отсутствием индивидуального предпринимателя, его уполномоченного представителя, руководителя или иного должностного лица юридического лица, либо в связи с фактическим неосуществлением деятельности субъектом контроля, либо в связи с иными действиями (бездействием) индивидуального предпринимателя, его уполномоченного представителя, руководителя или иного должностного лица юридического лица, повлекшими невозможность проведения проверки, должностное лицо Службы составляет акт о невозможности проведения соответствующей проверки с указанием причин невозможности ее проведения. В этом случае Служба в течение трех месяцев со дня составления акта о невозможности проведения соответствующей проверки вправе принять решение о проведении в отношении такого субъекта контроля плановой или внеплановой выездной проверки без внесения плановой проверки в ежегодный план плановых проверок и без предварительного уведомления субъекта контроля.»;

8) раздел III дополнить главами 16[1], 16[2] следующего содержания:

«Глава 16[1]. ОРГАНИЗАЦИЯ И ПРОВЕДЕНИЕ МЕРОПРИЯТИЙ, НАПРАВЛЕННЫХ НА ПРОФИЛАКТИКУ НАРУШЕНИЙ ОБЯЗАТЕЛЬНЫХ ТРЕБОВАНИЙ

16.17. В целях предупреждения нарушений субъектами контроля обязательных требований, устранения причин, факторов и условий, способствующих нарушениям обязательных требований, Служба осуществляет мероприятия по профилактике нарушений обязательных требований в соответствии с ежегодно утверждаемыми ей программами профилактики нарушений.

16.18. В целях профилактики нарушений обязательных требований Служба:

1) обеспечивает размещение на сайте Службы перечня нормативных правовых актов или их отдельных частей, содержащих обязательные требования, оценка соблюдения которых является предметом контроля, а также текстов соответствующих нормативных правовых актов;

) осуществляет информирование субъектов контроля по вопросам соблюдения обязательных требований, в том числе посредством разработки и опубликования руководств по соблюдению таких обязательных требований, проведения семинаров и конференций, разъяснительной работы в средствах массовой информации и иными способами. В случае изменения обязательных требований Служба подготавливает и распространяет комментарии о содержании новых нормативных правовых актов, устанавливающих обязательные требования, внесенных изменениях в действующие акты, сроках и порядке вступления их в действие, а также рекомендации о проведении необходимых организационных, технических мероприятий, направленных на внедрение и обеспечение соблюдения обязательных требований;

3) обеспечивает регулярное (не реже одного раза в год) обобщение практики исполнения Государственной функции и размещение на сайте Службы соответствующих обобщений, в том числе с указанием наиболее часто встречающихся случаев нарушений обязательных требований с рекомендациями в отношении мер, которые должны приниматься субъектом контроля в целях недопущения таких нарушений;

4) выдает предостережения о недопустимости нарушения обязательных требований в соответствии с пунктами 16.19-16.21 настоящего Административного регламента.

16.19. При наличии у Службы сведений о готовящихся нарушениях или о признаках нарушений обязательных требований, полученных в ходе реализации мероприятий по контролю, осуществляемых без взаимодействия с субъектами контроля, либо содержащихся в поступивших обращениях и заявлениях (за исключением обращений и заявлений, авторство которых не подтверждено), информации от органов государственной власти, органов местного самоуправления, из средств массовой информации в случаях, если отсутствуют подтвержденные данные о том, что нарушение обязательных требований причинило вред жизни, здоровью граждан, вред животным, растениям, окружающей среде, объектам культурного наследия (памятникам истории и культуры) народов Российской Федерации, безопасности государства, а также привело к возникновению чрезвычайных ситуаций природного и техногенного характера либо создало непосредственную угрозу указанных последствий, и если субъект контроля ранее не привлекался к ответственности за нарушение соответствующих требований, Служба объявляет субъекту контроля предостережение о недопустимости нарушения обязательных требований и предлагает ему принять меры по обеспечению соблюдения обязательных требований и уведомить об этом Службу в установленный в таком предостережении срок.

16.20. Предостережение о недопустимости нарушения обязательных требований должно содержать:

1) указания на соответствующие обязательные требования;

2) нормативный правовой акт, их предусматривающий;

3) информацию о том, какие конкретно действия (бездействие) субъекта контроля могут привести или приводят к нарушению этих требований.

16.21. Составление и направление предостережения о недопустимости нарушения обязательных требований, подача субъектом контроля возражений на такое предостережение и их рассмотрение, уведомление об исполнении такого предостережения осуществляются в порядке, определяемом Правительством Российской Федерации.

Глава 16[2]. ОРГАНИЗАЦИЯ И ПРОВЕДЕНИЕ МЕРОПРИЯТИЙ ПО КОНТРОЛЮ БЕЗ ВЗАИМОДЕЙСТВИЯ С СУБЪЕКТАМИ КОНТРОЛЯ

16.22. К мероприятию по контролю, при проведении которых не требуется взаимодействие Службы с субъектами контроля (далее – мероприятия по контролю без взаимодействия с субъектами контроля), относится наблюдение за соблюдением обязательных требований при размещении информации в информационно-телекоммуникационной сети «Интернет» и средствах массовой информации.

16.23. Мероприятия по контролю без взаимодействия с субъектами контроля проводятся уполномоченными должностными лицами Службы в пределах своей компетенции на основании заданий на проведение таких мероприятий, утверждаемых руководителем Службы (заместителем руководителя Службы).

16.24. В случае выявления при проведении мероприятий по контролю, указанных в пункте 16.22 настоящего Административного регламента, нарушений обязательных требований должностные лица Службы принимают в пределах своей компетенции меры по пресечению таких нарушений.

16.25. В случае получения в ходе проведения мероприятий по контролю без взаимодействия с субъектами контроля сведений о готовящихся нарушениях или признаках нарушения обязательных требований, указанных в пунктах 16.19-16.21 настоящего Административного регламента, Служба направляет субъекту контроля предостережение о недопустимости нарушения обязательных требований.»;

9) приложение изложить в новой редакции согласно приложению 10 к настоящему приказу.

11.Настоящий приказ подлежит официальному опубликованию и вступает в силу с 1 января 2017 года.

Руководитель службы А.Р. Халиулин

Приложение 1
к приказу службы по тарифам
Иркутской области
от 30 декабря 2016 года № 516-спр

«Приложение к административному регламенту исполнения службой по тарифам Иркутской области государственной функции по контролю за применением иных регулируемых службой по тарифам Иркутской области цен (тарифов)

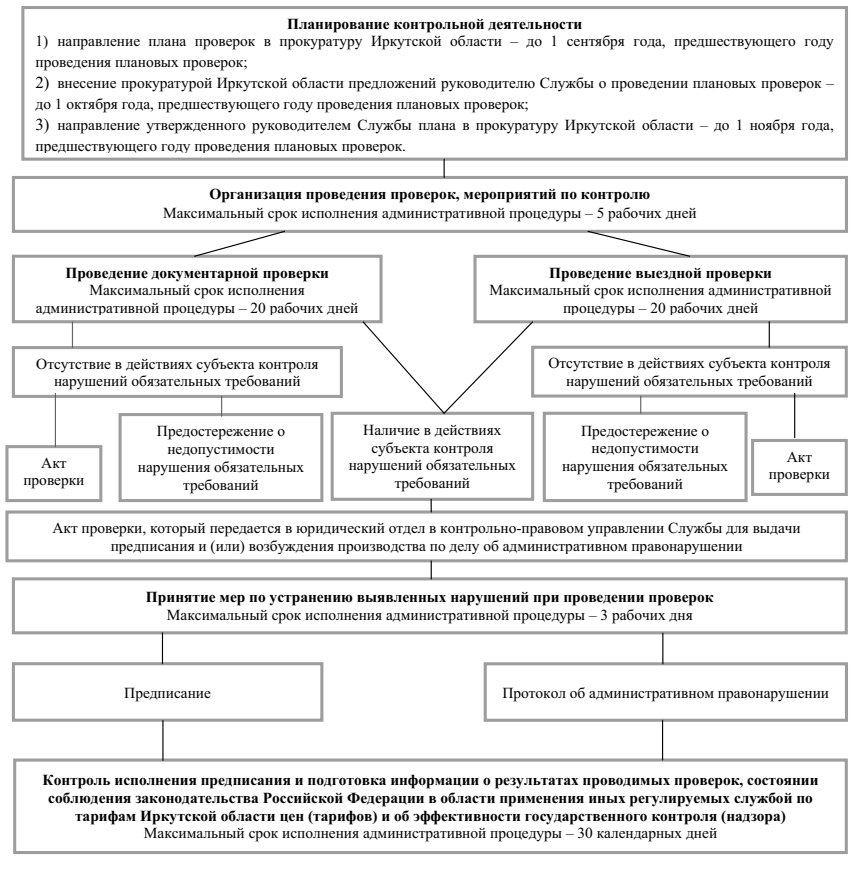

Приложение 2
к приказу службы по тарифам
Иркутской области
от 30 декабря 2016 года № 516-спр

«Приложение к административному регламенту исполнения службой по тарифам Иркутской области государственной функции по осуществлению контроля за применением территориальными сетевыми организациями платы за технологическое присоединение и (или) стандартизированных тарифных ставок, определяющих величину этой платы

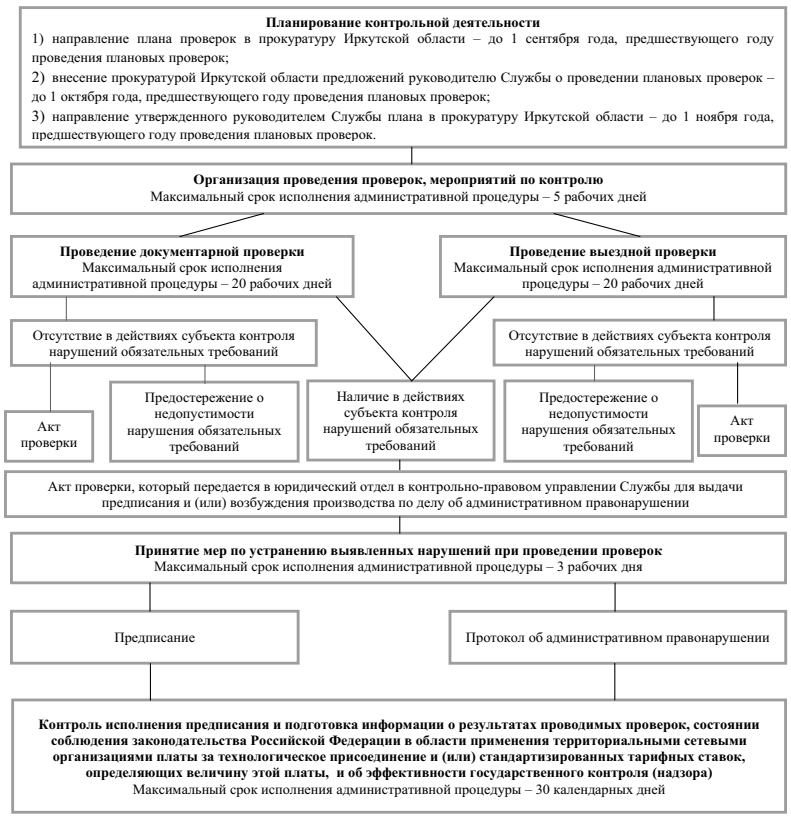

Приложение 3
к приказу службы по тарифам
Иркутской области
от 30 декабря 2016 года № 516-спр

«Приложение к административному регламенту исполнения службой по тарифам Иркутской области государственной функции по осуществлению регионального государственного контроля (надзора) в сферах естественных монополий на территории Иркутской области

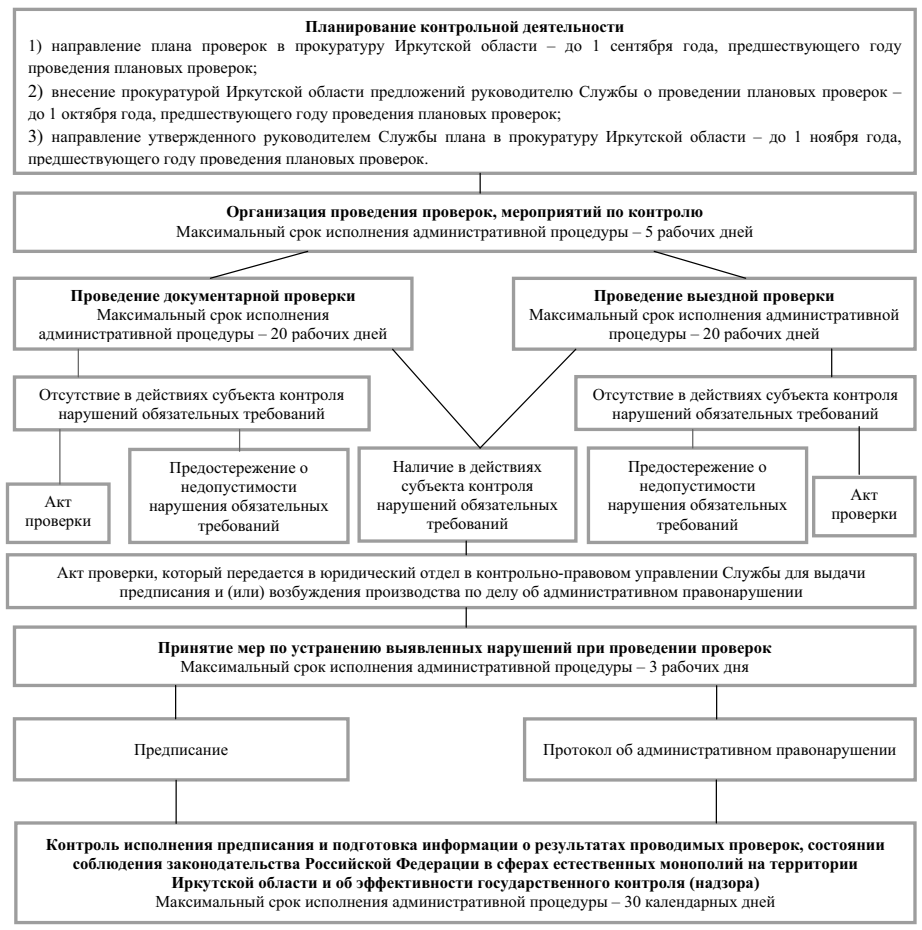

Приложение 4
к приказу службы по тарифам
Иркутской области
от 30 декабря 2016 года № 516-спр

«Приложение к административному регламенту исполнения службой по тарифам Иркутской области государственной функции по осуществлению регионального государственного контроля (надзора) за регулируемыми государством ценами (тарифами) в электроэнергетике на территории Иркутской области

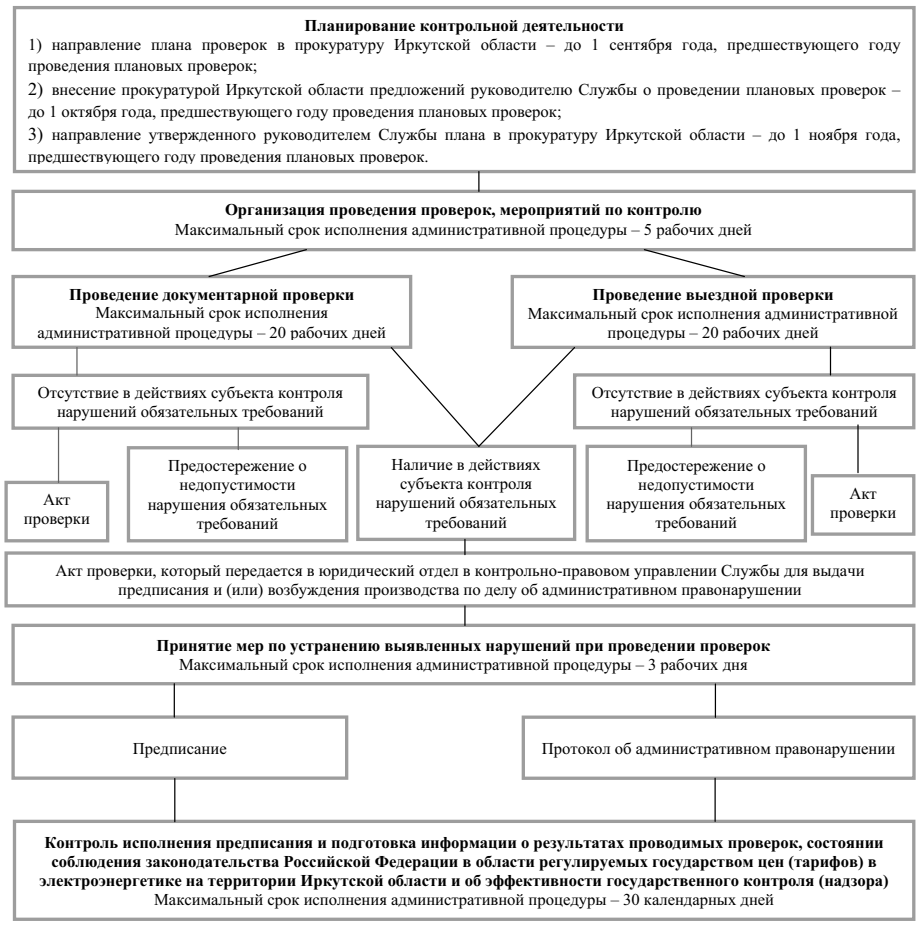

Приложение 5
к приказу службы по тарифам
Иркутской области
от 30 декабря 2016 года № 516-спр

«Приложение к административному регламенту исполнения службой по тарифам Иркутской области государственной функции по осуществлению регионального государственного контроля (надзора) в области регулирования тарифов в области обращения с твердыми коммунальными отходами на территории Иркутской области

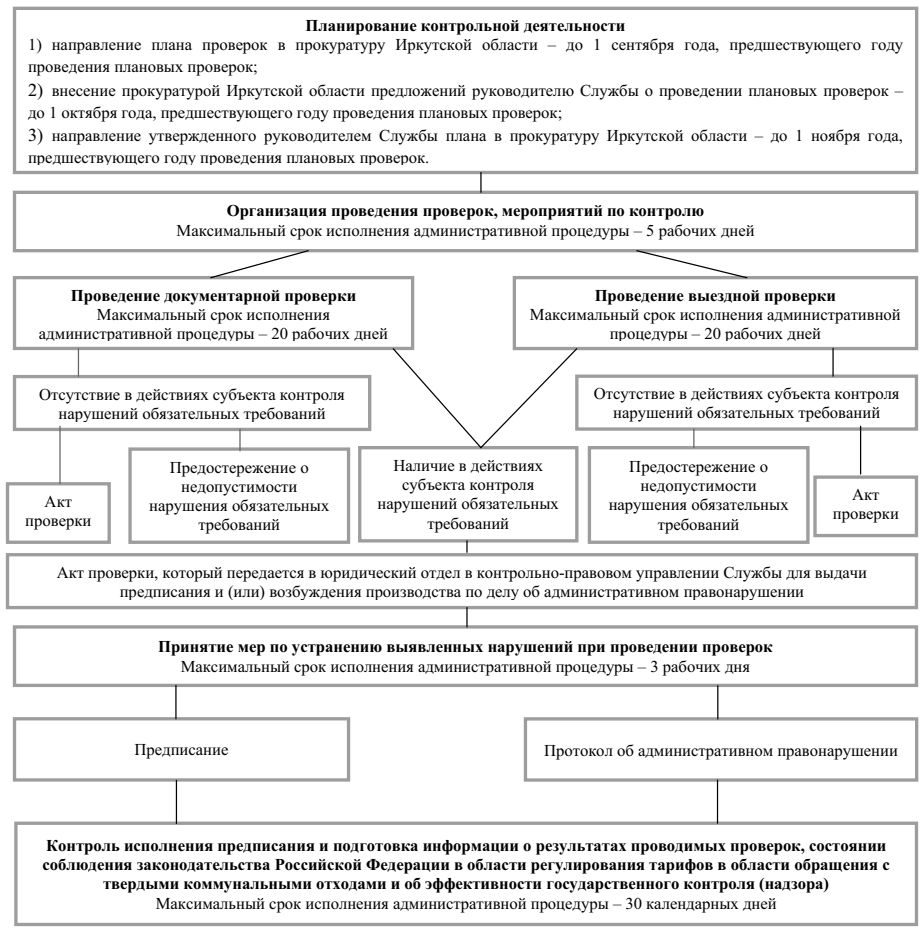

Приложение 6
к приказу службы по тарифам
Иркутской области
от 30 декабря 2016 года № 516-спр

«Приложение к административному регламенту исполнения службой по тарифам Иркутской области государственной функции по осуществлению контроля за соблюдением стандартов раскрытия информации субъектами оптового рынка электрической энергии и мощности и розничных рынков электрической энергии

Приложение 7
к приказу службы по тарифам
Иркутской области
от 30 декабря 2016 года № 516-спр

«Приложение к административному регламенту исполнения службой по тарифам Иркутской области государственной функции по контролю за соблюдением организациями, осуществляющими регулируемые виды деятельности, в случае, если цены (тарифы) на товары и услуги таких организаций подлежат установлению службой по тарифам Иркутской области, требований о принятии программ в области энергосбережения и повышения энергетической эффективности и требований к этим программам, устанавливаемых службой по тарифам Иркутской области применительно к регулируемым видам деятельности указанных организаций

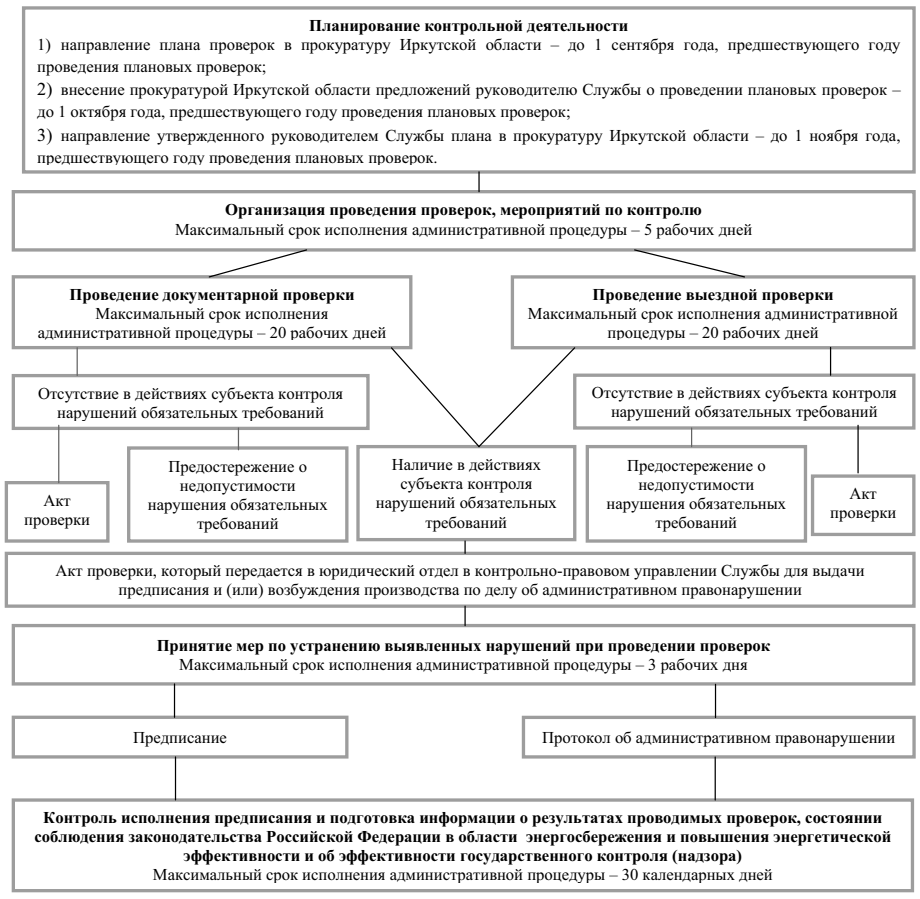

Приложение 8
к приказу службы по тарифам
Иркутской области
от 30 декабря 2016 года № 516-спр

«Приложение к административному регламенту исполнения службой по тарифам Иркутской области государственной функции по контролю за соблюдением установленного предельного размера платы за проведение технического осмотра транспортных средств, предельного размера платы за выдачу дубликатов талона технического осмотра транспортных средств и (или) диагностической карты

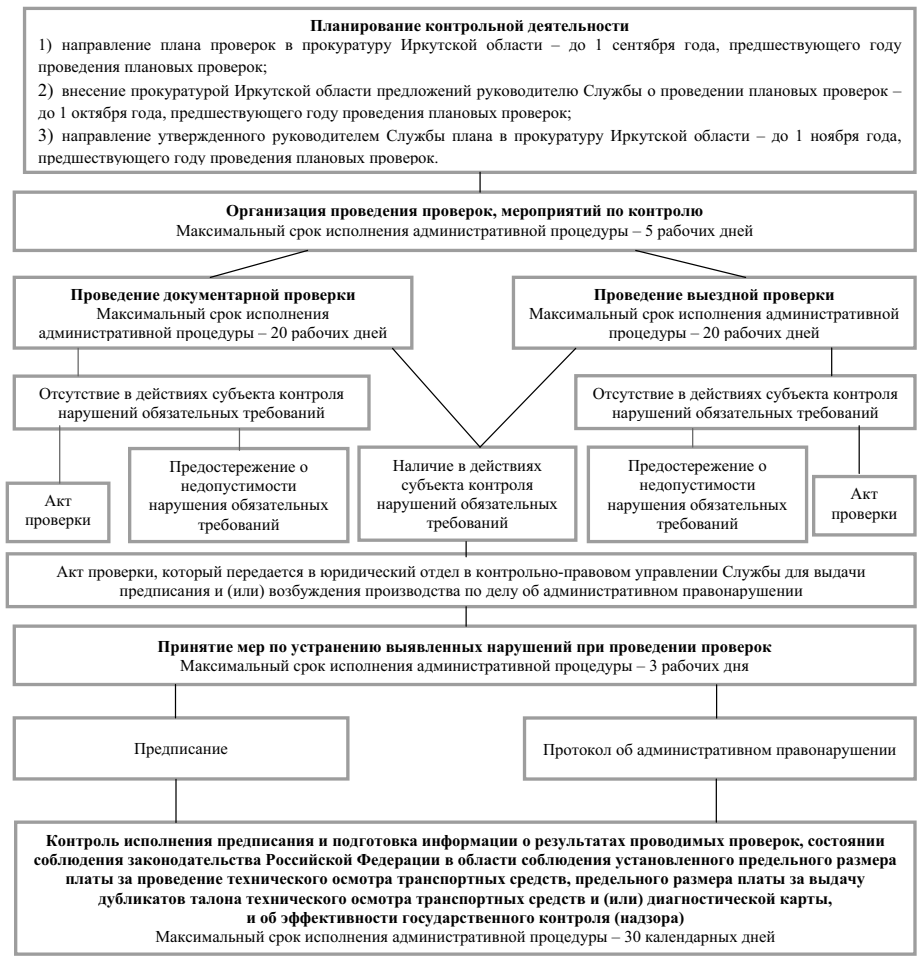

Приложение 9
к приказу службы по тарифам
Иркутской области
от 30 декабря 2016 года № 516-спр

«Приложение к административному регламенту исполнения службой по тарифам Иркутской области государственной функции по осуществлению регионального государственного контроля (надзора) за регулируемыми государством ценами (тарифами) в сфере теплоснабжения на территории Иркутской области

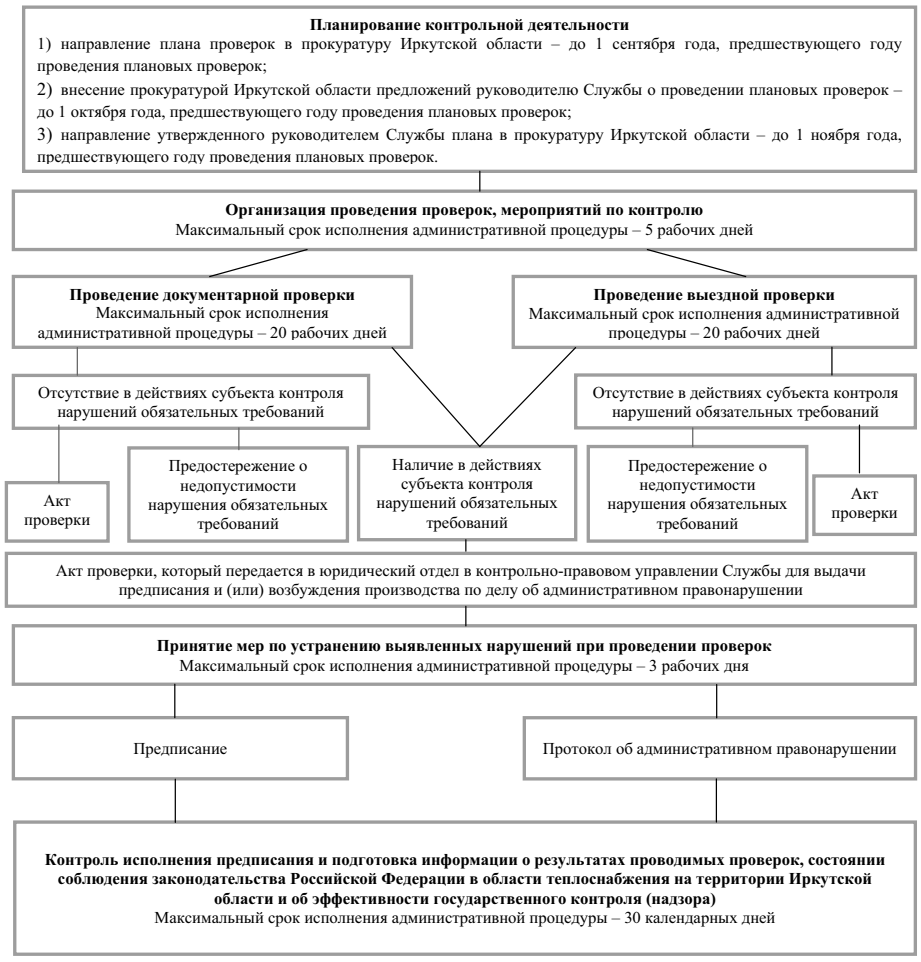

Приложение 10
к приказу службы по тарифам
Иркутской области
от 30 декабря 2016 года № 516-спр

«Приложение к административному регламенту исполнения службой по тарифам Иркутской области государственной функции по осуществлению контроля за соблюдением стандартов раскрытия информации теплоснабжающими организациями, теплосетевыми организациями

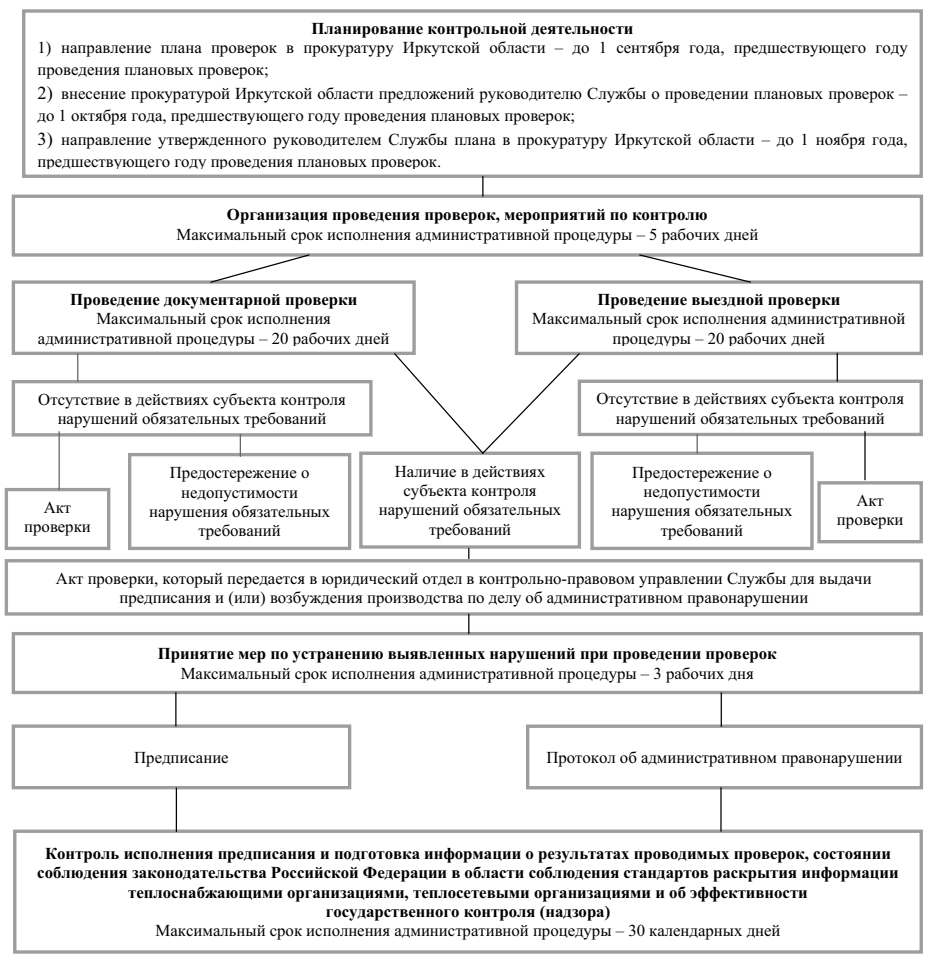

ИЗВЕЩЕНИЕ

о проведении конкурса по предоставлению субсидий из областного бюджета в целях финансового обеспечения (возмещения) затрат в связи с выполнением работ, оказанием услуг по освещению в средствах массовой информации вопросов государственной политики Иркутской области в сфере социально-экономического, общественно-политического и культурного развития Иркутской области, в том числе деятельности Губернатора Иркутской области и Правительства Иркутской области, а также иных исполнительных органов государственной власти Иркутской области

Конкурс проводится Управлением пресс-службы и информации Губернатора Иркутской области и Правительства Иркутской области в соответствии с постановлением Правительства Иркутской области № 348-пп от 11 июля 2014 года «Об утверждении Положения о предоставлении субсидий из областного бюджета в целях финансового обеспечения (возмещения) затрат в связи с выполнением работ, оказанием услуг по освещению в средствах массовой информации вопросов государственной политики Иркутской области в сфере социально-экономического, общественно-политического и культурного развития Иркутской области, в том числе деятельности Губернатора Иркутской области и Правительства Иркутской области, а также иных исполнительных органов государственной власти Иркутской области» (в ред. Постановлений Правительства Иркутской области от 22.04.2015 N 177-пп, от 22.06.2015 N 307-пп, от 30.09.2015 N 497-пп,от 22.07.2016 N 452-пп, от 03.11.2016 N 705-пп) – далее Постановление Правительства.

Конкурс объявляется по следующим номинациям:

Для информационных агентств и сайтов

«Освещение вопросов государственной политики Иркутской области в сфере социально-экономического, общественно-политического и культурного развития Иркутской области, в том числе деятельности Губернатора Иркутской области и Правительства Иркутской области, а также иных исполнительных органов государственной власти Иркутской области в продуктах информационного агентства или сайта федерального уровня»

Требования:

- территория распространения – Российская Федерация;
- оперативная подготовка и размещение не менее 15 (пятнадцати) информационных материалов в месяц на собственном сайте. Объем сообщения – не менее 700 печатных знаков;
- проведение на собственных площадках не менее 10 (десяти) пресс-конференций с представителями исполнительных органов государственной власти Иркутской области
- создание и информационное наполнение специальной тематической рубрики на собственном сайте, опубликование информационных материалов не реже 5 (пяти) раз в неделю;
- в данной номинации конкурсная комиссия определяет одного победителя;
- срок возмещения затрат: с 1 марта 2017 года по 31 декабря 2017 года.

«Освещение вопросов государственной политики Иркутской области в сфере социально-экономического, общественно-политического и культурного развития Иркутской области, в том числе деятельности Губернатора Иркутской области и Правительства Иркутской области, а также иных исполнительных органов государственной власти Иркутской области в продуктах информационного агентства или сайта федерального уровня»

Требования:

- территория распространения – Российская Федерация;
- оперативная подготовка и размещение не менее 2 (двух) и не более 6 (шести) информационных материалов в месяц на собственном сайте. Объем сообщения – не менее 1000 печатных знаков;
- изготовления и размещения не менее 1 (одного) интервью с представителями исполнительных органов государственной власти Иркутской области. Объем сообщения – не менее 3000 печатных знаков;
- изготовления и размещения не менее 1 (одного) аналитического материала. Объем сообщения – не менее 5000 печатных знаков;
- количество победителей определяет конкурсная комиссия;
- срок возмещения затрат: с 1 марта 2017 года по 31 декабря 2017 года.

«Освещение вопросов государственной политики Иркутской области в сфере социально-экономического, общественно-политического и культурного развития Иркутской области, в том числе деятельности Губернатора Иркутской области и Правительства Иркутской области, а также иных исполнительных органов государственной власти Иркутской области в продуктах информационного агентства или сайта федерального уровня»

Требования:

- территория распространения – Российская Федерация;
- изготовление и размещение не более 44 (сорока четырех) информационных материалов на главной странице собственного сайта. Объем сообщения – не менее 2000 печатных знаков;
- изготовления и размещения не более 2 (двух) интервью на главной странице собственного сайта с представителями исполнительных органов государственной власти Иркутской области. Объем сообщения – не менее 6000 печатных знаков;
- в данной номинации конкурсная комиссия определяет одного победителя;
- срок возмещения затрат: с 1 марта 2017 года по 31 декабря 2017 года.

«Освещение вопросов государственной политики Иркутской области в сфере социально-экономического, общественно-политического и культурного развития Иркутской области, в том числе деятельности Губернатора Иркутской области и Правительства Иркутской области, а также иных исполнительных органов государственной власти Иркутской области в продуктах информационного агентства или сайта регионального уровня»

Требования:

- территория распространения – Иркутская область;
- оперативная подготовка и размещение не менее 20 (двадцати) и не более 30 (тридцати) информационных материалов в месяц на собственном сайте. Объем сообщения – не менее 600 печатных знаков;
- количество победителей определяет конкурсная комиссия;
- срок возмещения затрат: с 1 марта 2017 года по 31 декабря 2017 года.
- подготовка и размещение не более 2 (двух) интервью с представителями исполнительных органов государственной власти Иркутской области на собственном сайте. Объем сообщения – не менее 5000 печатных знаков;

«Освещение вопросов государственной политики Иркутской области в сфере социально-экономического, общественно-политического и культурного развития Иркутской области, в том числе деятельности Губернатора Иркутской области и Правительства Иркутской области, а также иных исполнительных органов государственной власти Иркутской области в продуктах информационного агентства или сайта регионального уровня»

Требования:

- территория распространения – Иркутская область;
- оперативная подготовка и размещение не более 120 (ста двадцати) информационных материалов на собственном сайте. Объем сообщения – не менее 500 и не более 1500 печатных знаков;
- подготовка и размещение не более 7 (семи) аналитических статей на собственном сайте. Объем сообщения – не менее 5000 печатных знаков;
- подготовка и размещение не более 9 (девяти) мультимедиа репортажей (каждый мультимедиа репортаж должен содержать не менее 5 (пяти) фотографий и видеофрагмент);
- в данной номинации конкурсная комиссия определяет одного победителя;
- срок возмещения затрат: с 1 марта 2017 года по 31 декабря 2017 года.

«Освещение вопросов государственной политики Иркутской области в сфере социально-экономического, общественно-политического и культурного развития Иркутской области, в том числе деятельности Губернатора Иркутской области и Правительства Иркутской области, а также иных исполнительных органов государственной власти Иркутской области в продуктах информационного агентства или сайта регионального уровня»

Требования:

- территория распространения – Иркутская область;
- оперативная подготовка и рассылка не менее трех раз в день в течение пяти дней в неделю ежедневных лент общественно-политических новостей информационного агентства;
- оперативная подготовка и рассылка не менее четырех раз в день в течение шести дней в неделю мониторингов публикаций средств массовой информации Иркутской области, освещающих вопросы государственной политики Иркутской области в сфере социально-экономического, общественно-политического и культурного развития Иркутской области, в том числе деятельности Губернатора Иркутской области и Правительства Иркутской области, а также иных исполнительных органов государственной власти Иркутской области (в том числе по следующим темам: Законодательное собрание Иркутской области и его депутаты, Контрольно-счетная палата Иркутской области; Депутаты Государственной Думы Российской Федерации от Иркутской области, члены Совета Федерации Федерального Собрания Российской Федерации; Политические партии, муниципальные выборы; Региональная экономика; Деловые визиты; Иркутск; Муниципалитеты; Наука и образование; Правоохранительные и надзорные органы и пр.);
- рассылка лент общественно-политических новостей и мониторингов должна производиться на электронные адреса по списку, согласованному с Заказчиком (не менее 20 электронных адресов);
- в данной номинации конкурсная комиссия определяет одного победителя;
- срок возмещения затрат: с 1 марта 2017 года по 31 декабря 2017 года.

К участию в конкурсе принимаются заявки, заполненные по специальной форме, с приложением всех необходимых документов, отвечающих требованиям и критериям, установленным Постановлением Правительства и поступившие в срок с 10 февраля 2017 года по 27 февраля 2017 года включительно, ежедневно с 9.00 до 18.00 часов по адресу:

с курьером: г. Иркутск, ул. Ленина, д. 1 «А», кабинет 245;

по почте: 664027, г. Иркутск, ул. Ленина д. 1 «А»

в управление пресс-службы и информации Губернатора Иркутской области и Правительства Иркутской области (с пометкой: «конкурс на предоставление субсидий для СМИ»).

Заседание конкурсной комиссии будет проводиться 3 марта 2017 года в здании Правительства Иркутской области по адресу: г. Иркутск, ул. Ленина, д. 1 «А».

Итоги Конкурса будут опубликованы в течение 3 рабочих дней после дня заседания конкурсной комиссии по подведению итогов конкурса в общественно-политической газете «Областная» и размещены в информационно-телекоммуникационной сети «Интернет» на официальном сайте - www.irkobl.ru.

Дополнительную информацию можно получить по телефону: 25 60 17.

Управление пресс-службы и информации
Губернатора Иркутской области и Правительства Иркутской области

СЛУЖБА ВЕТЕРИНАРИИ ИРКУТСКОЙ ОБЛАСТИ

ПРИКАЗ

От 30 декабря 2016 года № 77-спр

Об утверждении перечней должностей и профессий работников государственных учреждений службы ветеринарии Иркутской области, относимых к основному персоналу по видам экономической деятельности

Во исполнение пункта 7 Положения о порядке установления систем оплаты труда работников государственных учреждений Иркутской области, отличных от Единой тарифной сетки, утвержденного постановлением Правительства Иркутской области от 18 ноября 2009 года N 339/118-пп, руководствуясь Положением о службе ветеринарии Иркутской области, утвержденным постановлением Правительства Иркутской области от 29 декабря 2009 года № 395/174-пп, статьей 21 Устава Иркутской области, ПРИКАЗЫВАЮ:

1. Утвердить прилагаемый перечень должностей и профессий работников областных государственных учреждений, которые относятся к основному персоналу по видам экономической деятельности, для расчета средней заработной платы и определения размера должностного оклада руководителей областных государственных учреждений, подведомственных службе ветеринарии Иркутской области.

2. Настоящий приказ подлежит официальному опубликованию.

Руководитель службы ветеринарии Иркутской области Б.Н. Балыбердин

Утвержден
приказом службы ветеринарии
Иркутской области
от 30 декабря 2016 г. № 77-спр

ПЕРЕЧЕНЬ
ДОЛЖНОСТЕЙ И ПРОФЕССИЙ РАБОТНИКОВ ОБЛАСТНЫХ ГОСУДАРСТВЕННЫХ УЧРЕЖДЕНИЙ, КОТОРЫЕ ОТНОСЯТСЯ К ОСНОВНОМУ ПЕРСОНАЛУ ПО ВИДАМ ЭКОНОМИЧЕСКОЙ ДЕЯТЕЛЬНОСТИ, ДЛЯ РАСЧЕТА СРЕДНЕЙ ЗАРАБОТНОЙ ПЛАТЫ И ОПРЕДЕЛЕНИЯ РАЗМЕРА ДОЛЖНОСТНОГО ОКЛАДА РУКОВОДИТЕЛЕЙ ОБЛАСТНЫХ ГОСУДАРСТВЕННЫХ БЮДЖЕТНЫХ УЧРЕЖДЕНИЙ, ПОДВЕДОМСТВЕННЫХ СЛУЖБЕ ВЕТЕРИНАРИИ ИРКУТСКОЙ ОБЛАСТИ

Должности областных государственных бюджетных учреждений, находящихся в ведении службы ветеринарии Иркутской области по виду экономической деятельности «Ветеринарная деятельность»:

ветеринарный фельдшер;
заведующий ветеринарным пунктом;
заведующий ветеринарным участком;
ветеринарный врач;
ветеринарный врач II категории;
ветеринарный врач I категории;
ведущий ветеринарный врач;
главный ветеринарный врач.

ГРАФИК

приема граждан в службе записи актов гражданского состояния Иркутской области на январь 2017 года

	Ф.И.О. должностного лица	Должность	Вопросы (кратко по компетенции)	Число, день недели	Адрес приема	Запись по телефону
Служба записи актов гражданского состояния Иркутской области	Власенко Олег Борисович	Руководитель службы	Организация деятельности службы. Прохождение государственной службы, формирование и использование кадрового резерва. Регистрация актов гражданского состояния. Регулирование семейных отношений с участием иностранных граждан. Органы ЗАГС (иные вопросы)	26 января (четверг) с 14:00 до 18:00	664003, Россия, г. Иркутск, ул. Киевская, д. 1,	8 (3952) 34-27-64
	Радченко Галина Ивановна	Заместитель руководителя службы	Регистрация актов гражданского состояния. Регулирование семейных отношений с участием иностранных граждан. Органы ЗАГС (иные вопросы)	18 января (среда), с 14:00 до 18:00	664003, Россия, г. Иркутск, ул. Киевская, д. 1	8 (3952) 34-27-64

ГРАФИК

приема граждан по личным вопросам должностными лицами администрации Усть-Ордынского Бурятского округа на январь 2017 года (п. Усть-Ордынский, ул. Ленина, 18)

Ф.И.О.	Должность	Время проведения приема	Телефон
Дмитриев Андрей Николаевич	Заместитель руководителя администрации Усть-Ордынского Бурятского округа	2-й вторник месяца, 16.00-18.00	8 (39541) 3-12-62
Романова Лариса Максимовна	Заместитель руководителя администрации Усть-Ордынского Бурятского округа	4-я среда месяца, 11.30-13.00	8 (39541) 3-12-62
Хингеев Вениамин Трофимович	Начальник отдела правовой, кадровой и организационной работы администрации Усть-Ордынского Бурятского округа	4-й четверг месяца, 16.00-18.00	8 (39541) 3-20-16
Шадарова Раиса Петровна	Начальник отдела по национальной культуре управления по сохранению и развитию национальной самобытности администрации Усть-Ордынского Бурятского округа	2-й четверг месяца, 16.00-18.00	8 (39541) 3-17-18
Жербаков Чингис Алексеевич	Начальник отдела по национальным языкам и национальным видам спорта управления по сохранению и развитию национальной самобытности администрации Усть-Ордынского Бурятского округа	3-й четверг месяца, 16.00-18.00	8 (39541) 3-27-37
Семенова Евгения Михайловна	Начальник отдела финансово-экономической работы администрации Усть-Ордынского Бурятского округа	3-й четверг месяца, 16.00-18.00	8 (39541) 3-25-42

ГРАФИК

приема граждан по личным вопросам заместителем Губернатора Иркутской области – руководителем администрации Усть-Ордынского Бурятского округа М.А. Ивановой на январь 2017 года

Прием в администрации Усть-Ордынского Бурятского округа	Дата	Время	Место проведения
	24 января	14.00-16.00	п. Усть-Ордынский, ул. Ленина, 18 каб. 317

МИНИСТЕРСТВО СОЦИАЛЬНОГО РАЗВИТИЯ, ОПЕКИ И ПОПЕЧИТЕЛЬСТВА ИРКУТСКОЙ ОБЛАСТИ

РАСПОРЯЖЕНИЕ

27 декабря 2016 года № 53-348/16-мр
Иркутск

О признании утратившими силу отдельных правовых актов министерства социального развития, опеки и попечительства Иркутской области

В целях приведения в соответствие с законодательством, руководствуясь статьей 21 Устава Иркутской области, Положением о министерстве социального развития, опеки и попечительства Иркутской области, утвержденным постановлением Правительства Иркутской области от 18 сентября 2009 года № 261/40-пп:

1. Признать утратившими силу:

1) распоряжение министерства социального развития, опеки и попечительства Иркутской области от 15 января 2016 года № 53-12-05/16-мр «Об утверждении типовых форм соглашений о предоставлении субсидий в целях финансового обеспечения (возмещения) затрат в связи с оказанием услуг по пассажирским перевозкам для отдельных категорий граждан на автомобильном транспорте (кроме такси) межмуниципальных маршрутов регулярных перевозок в междугородном сообщении, муниципальных маршрутов регулярных перевозок в междугородном сообщении и внутреннем водном транспорте по местным маршрутам бесплатно, на железнодорожном транспорте в пригородном сообщении и внутреннем водном транспорте по пригородным маршрутам бесплатно (либо с оплатой в размере 50 процентов стоимости)»;

2) распоряжение министерства социального развития, опеки и попечительства Иркутской области от 15 января 2016 года № 53-12-06/16-мр «Об утверждении типовых форм документов, предоставляемых перевозчиками для получения субсидий в целях финансового обеспечения (возмещения) затрат в связи с оказанием услуг по пассажирским перевозкам для отдельных категорий граждан на автомобильном транспорте (кроме такси) межмуниципальных маршрутов регулярных перевозок в междугородном сообщении, муниципальных маршрутов регулярных перевозок в междугородном сообщении и внутреннем водном транспорте по местным маршрутам бесплатно, на железнодорожном транспорте в пригородном сообщении и внутреннем водном транспорте по пригородным маршрутам бесплатно (либо с оплатой в размере 50 процентов стоимости)»;

3) распоряжение министерства социального развития, опеки и попечительства Иркутской области от 26 января 2016 года № 53-12-14/16-мр «Об утверждении примерных форм соглашений о предоставлении субсидий перевозчикам, которые осуществляют перевозку пассажиров, относящихся к отдельным категориям граждан, оказание мер социальной поддержки которых относится к ведению Российской Федерации и Иркутской области»;

4) распоряжение министерства социального развития, опеки и попечительства Иркутской области от 11 апреля 2016 года № 53-12-105/16-мр «О внесении изменений в распоряжение министерства социального развития, опеки и попечительства Иркутской области от 26 января 2015 года № 53-12-14/16-мр «Об утверждении примерных форм соглашений о предоставлении субсидий перевозчикам, которые осуществляют перевозку пассажиров, относящихся к отдельным категориям граждан, оказание мер социальной поддержки которых относится к ведению Российской Федерации и Иркутской области»;

5) распоряжение министерства социального развития, опеки и попечительства Иркутской области от 22 июля 2016 года № 53-12-195/16-мр «О внесении изменений в распоряжение министерства социального развития, опеки и попечительства Иркутской области от 15 января 2016 года № 53-12-06/16-мр»;

6) распоряжение министерства социального развития, опеки и попечительства Иркутской области от 22 июля 2016 года № 53-12-196/16-мр «О внесении изменений в распоряжение министерства социального развития, опеки и попечительства Иркутской области от 15 января 2016 года № 53-12-05/16-мр».

2. Настоящее распоряжение вступает в силу с 1 января 2017 года.

3. Настоящее распоряжение подлежит официальному опубликованию в газете «Областная», а также размещению на официальном сайте по адресу: http://irkobl.ru/sites/society/.

Министр социального развития, опеки и попечительства Иркутской области
В.А. Родионов

СООБЩЕНИЕ О ТОРГАХ

Организатор торгов – ООО «Торгпроф» (ОГРН1103850011715, ИНН 3810315580, почт.адрес: 664002, г. Иркутск, ул. Марии Ульяновой, д. 25-А) сообщает о проведении торгов на Электронной Торговой Площадке «Региональная торговая площадка», по адресу в сети интернет: www.regtorg.com, в форме публичного предложения по продаже имущества ООО «Сибметапак» (ИНН 3810027535/ОГРН 1023801430025, 664057, Иркутская область, г. Иркутск, пр. Жукова, 70, 82, конкурсное производство, конкурсный управляющий Соколов Вячеслав Владимирович - ИНН 381111865709, СНИЛС 077-096-318-92, членство Союз «СРО АУ СЗ» - Союз «Саморегулируемая организация арбитражных управляющих Северо-Запада» - ИНН 7825489593, ОГРН 1027809209471, номер в реестре 001-3, 191015, Санкт-Петербург, Шпалерная , 51, литера А, помещение 2-Н, №436, утвер. Решением АС Иркутской области от 26.12.2013 г. по делу № А19-18160/2012), находящегося в залоге у ООО «Контроль инвестиций», ООО «Парма-трейд» (лот №1) и незалогового имущества (лот №2):

ЛОТ №1 (имущество, находящееся в залоге у ООО «Контроль инвестиций» и ООО «Парма-трейд»): Нежилое здание (производственный корпус), общая площадь 917,5 кв.м., кадастровый номер: 74:36:04.2 5.00:00:011919:1000/331, расположенное по адресу: г. Челябинск, Советский район, ул. Корабельная, 15; 95/100 доли в праве собственности на земельный участок, категория земель: земли поселений – для эксплуатации производственного комплекса, площадь 3039кв.м., кадастровый номер:74:36:04 25 006:0033, расположенный по адресу: г. Челябинск, Советский район, ул. Корабельная, 15; Линия 1 для производства жестебанки; Линия 3 для производства крышки «Easy-open»; Линия для производства обычной крышки жестебанки; Компрессор винтовой Atlas Copco GA55AFF-7.5+DD/PD;Трансформатор ТМ 1000/6/0,4 кВа; Трансформатор ТМ 1000/6/0,4 кВа; Трансформаторная подстанция 2КТПНт; Линия лакирования жести; Линия лакирования жести (HUAYU); Линия Твист 1 (38/43/58/66/82); Линия Твист 2 (38/43/58/66/82); Линия Твист 3 (38/43/58/66/82); Машина офсетной печати CRON CCP001N; Машина офсетно-печатная мод.ST; Интегратор-UV; Автомат по укладке резиновых колец в крышкиШ24-АВУ; Автомат по укладке резиновых колец в крышкиШ24-АУВ; Автомат по укладке резиновых колец в крышкиШ24-АУВ; Автомат по укладке резиновых колец в крышкиШ24-АУВ; Автомат по укладке резиновых колец в крышкиШ24-СПУ/2; Пресс И9 СПГ с подвивкой; Пресс И9 СПГ с подвивкой; Пресс И9 СПГ с подвивкой; Пресс И9 СПГ с подвивкой; Пресс И9 СПГ с подвивкой; Линия для нарезки фигурных полос (Б4-САФ-2-3-00.00); Круглошлифовальный станок № 3Б151П; Станок вертикально-фрезерный № 6М12П; Станок вертикально-фрезерный № 6М13П; Станок пуансона-строгальный мод.749; Станок универсально-фрезерный № 676; Универсальный внутришлифовальный станок № 3К227А; Универсальный плоскошлифовальный станок № 3Г71. Начальная цена – 226 402 200, 00 рублей (НДС не облагается).

ЛОТ №2 (не залоговое имущество): Холодный склад (Челябинск); Автомобиль FIAT DUCATO; Станок универсальный токарно-винторезный 1К62; Тепловентилятор КЭВ-60Т1; Точильно-шлифовальный станок 3К634; Секционные ворота 3560*3050; Секционные ворота 3950*3460; Система видеонаблюдения жестебанка; Вентиляционное оборудование АБК; Шкаф управления; Видеосистема. Начальная цена лота – 5 662 170, 00 рублей (НДС не облагается).

Заявки на участие в торгах принимаются с 06 ч.00 м. 16.01.17г. до 18 ч. 00 м. 06.02.2017г. включительно (время г. Москва) по адресу: www.regtorg.com. К участию в торгах допускаются лица, уплатившие задаток и подавшие организатору торгов заявку через оператора электронной площадки.

Срок действия начальной цены при продаже имущества должника посредством публичного предложения устанавливается в 2 рабочих дня с 06 ч.00 м. 16.01.2017 г. до 18 ч.00 м.17.01.2017 г. По истечении указанного срока начальная цена подлежит снижению каждые 2 рабочих дня. Величина снижения начальной цены продажи имущества должника, устанавливается в размере 15% от начальной стоимости. При достижении цены имущества в размере 10% от его начальной стоимости, цена подлежит снижению на 5%. Минимальная цена продажи имущества устанавливается в размере 5% от начальной цены продажи имущества. Реализация имущества на торгах посредством публичного предложения производится в течение 16 (шестнадцати) рабочих дней со дня опубликования и размещения сообщения о торгах в газете «Коммерсантъ». График снижения указан на ЭТП «Региональная торговая площадка».

Сумма задатка устанавливается в размере 15% от действующей на момент подачи заявки цены имущества и должна быть внесена до даты подачи заявки на основании заключенного с организатором торгов договора о задатке на расчетный счет организатора торгов по следующим реквизитам: получатель платежа ООО «Торгпроф», ИНН 3810315580, расчетный счет № 40702810618350012245 в Байкальском банке Сбербанка России, г. Иркутск, БИК 042520607, к/счет 30101810900000000607. Суммы внесенных задатков возвращаются всем заявителям, за исключением победителя торгов, в течение пяти рабочих дней со дня утверждения протокола о результатах проведения торгов.

Заявка на участие в публичном предложении составляется в произвольной форме на русском языке и должна содержать: наименование, сведения об организационно-правовой форме, о месте нахождения, почтовый адрес (для юридического лица), фамилию, имя, отчество, паспортные данные, сведения о месте жительства (для физического лица), номер контактного телефона, адрес электронной почты, идентификационный номер налогоплательщика; обязательство участника открытых торгов соблюдать требования, указанные в сообщении о проведении открытых торгов; сведения о наличии или об отсутствии заинтересованности Заявителя по отношению к Должнику, кредиторам, Конкурсному управляющему и о характере этой заинтересованности; сведения об участии в капитале Заявителя Конкурсного управляющего, а также сведения о Заявителе, саморегулируемой организации арбитражных управляющих, членом или руководителем которой является Конкурсный управляющий.

К заявке прикладываются документы: действительная на день представления заявки на участие в торгах выписка из Единого государственного реестра юридических лиц (Единого государственного реестра индивидуальных предпринимателей), или её нотариальная копия, (для юридического лица и индивидуального предпринимателя); документ, удостоверяющий личность (для физического лица); надлежащим образом заверенный перевод на русский язык документов о государственной регистрации юридического лица или государственной регистрации физического лица в качестве индивидуального предпринимателя в соответствии с законодательством соответствующего государства (для иностранного лица); копия решения об одобрении или о совершении крупной сделки, если требование о необходимости наличия такого решения для совершения крупной сделки установлено законодательством Российской Федерации и (или) учредительными документами юридического лица и если для участника открытых торгов приобретение имущества (предприятия) или внесение денежных средств в качестве задатка являются крупной сделкой; копии документов, подтверждающих полномочия руководителя (для юридических лиц), копия договора о задатке; копия платежного документа об оплате задатка.

По окончанию проведения торгов по адресу - www.regtorg.com подводятся их результаты и оформляются протоколом о результатах проведения торгов соответствии с регламентом Электронной торговой площадки «Региональная торговая площадка».

Победителем торгов по продаже имущества должника посредством публичного предложения признается участник торгов, который представил в установленный срок заявку на участие в торгах, содержащую предложение о цене имущества должника, которая не ниже начальной цены продажи имущества должника, установленной для определенного периода проведения торгов, при отсутствии предложений других участников торгов по продаже имущества должника посредством публичного предложения. В случае если несколько участников торгов представили в установленный срок заявки, содержащие различные предложения о цене имущества должника, но не ниже начальной цены продажи имущества должника, установленной для определенного периода проведения торгов, победителем признается участник торгов, предложивший максимальную цену за это имущество. В случае, если несколько участников торгов по продаже имущества должника посредством публичного предложения представили в установленный срок заявки, содержащие равные предложения о цене имущества должника, но не ниже начальной цены продажи имущества должника, установленной для определенного периода проведения торгов, победителем признается участник торгов, который первым представил в установленный срок заявку на участие в торгах по продаже имущества должника посредством публичного предложения. С даты определения победителя торгов по продаже имущества должника посредством публичного предложения прием заявок прекращается.

В течение 5 рабочих дней с даты подписания протокола конкурсный управляющий направляет победителю торгов предложение заключить договор купли-продажи имущества с приложением проекта данного договора. В случае отказа или уклонения победителя торгов от подписания данного договора в течение 5 рабочих дней с даты получения указанного предложения конкурсного управляющего внесенный задаток ему не возвращается, и конкурсный управляющий вправе предложить заключить договор купли-продажи предприятия участнику торгов, которым предложена наиболее высокая цена имущества по сравнению с ценой имущества, предложенной другими участниками торгов, за исключением победителя торгов.

Оплата приобретенного имущества производится в течение 30 (тридцати) календарных дней со дня подписания договора купли-продажи, путем перечисления Покупателем денежных средств на расчетные счета Должника по следующим реквизитам: р/с получателя: №40702810618350064565 (оплата имущества, находящегося в залоге) и р/с получателя: №40702810918350103016 (оплата незалогового имущества), открытых в Байкальском Банке Сбербанка России, г. Иркутск, к/с 30101810900000000607, БИК 042520607, получатель: ООО «Сибметапак». Задаток, внесенный покупателем, засчитывается в оплату приобретаемого имущества. Порядок оплаты приобретенного имущества также указан в проекте договора купли-продажи, размещенном на ЭТП «Региональная торговая площадка» и на ЕФРСБ.

Ознакомление с документами о предмете торгов и условиями торгов, имуществом проводится по рабочим дням с 14 до 17 часов (время г. Иркутск) в течение всего срока приема заявок, по адресу: Иркутская область, г. Иркутск, ул. Лызина, 28 7А, 35, по предварит. звонку по тел. 8 (3952) 209-353 при наличии документов, подтверждающих полномочия лица.

Адрес для направления корреспонденции организатору торгов: 664002, Иркутская область, г. Иркутск, ул. Марии Ульяновой, д. 25А, адрес электр. почты - torgproff_bankrot@mail.ru, тел. 89842732545.

СООБЩЕНИЕ О ТОРГАХ

Организатор торгов конкурсный управляющий ФГУП «Киренское авиационное предприятие» Соколов В.В. (ИНН 381111865709, СНИЛС 077-096-31892), являющийся членом Союза «СРО АУ СЗ» (ОГРН 1027809209471, ИНН 7825489593, 191015, Санкт-Петербург, Шпалерная, 51, лит.А, пом.2-Н, №436) сообщает, что третьи торги по реализации имущества ФГУП «Киренское авиационное предприятие» (ИНН/КПП 3831001104/383101001, 666703, Иркутская обл., г.Киренск, ул.Озерная, 9), признанного несостоятельным (банкротом) решением Арбитражного суда Ирк. обл. от 19.09.07 г. по делу №А19-32310/04-29, назначенные на 19.12.16г. признаны несостоявшимися. По данным лотам будут проведены торги в форме публичного предложения.

Прием заявок с 10:00 16.01.17 г. по 10:00 11.05.17 г. по московскому времени. Начальная цена продажи имущества должника устанавливается в размере начальной цены, указанной в сообщении о продаже имущества должника на третьих торгах. Минимальная цена продажи имущества должника не должна быть ниже 50% от начальной цены, указанной в сообщении о продаже имущества должника на третьих торгах (цена отсечения). Величина снижения первоначального предложения 5% от начальной цены продажи имущества должника, установленной для первого периода проведения данных торгов. Период, по истечению которого последовательно снижается начальная цена, составляет 7 рабочих дней. Общий период продажи 77 рабочих дней. График снижения цены указан на сайте электронной площадки. Торги проводятся на электронной площадке ООО «Балтийская электронная площадка» в сети Интернет на сайте: www.bepspb.ru.

Имущество выставляется 3 лотами: лот№1-Агрегат для фильтрации топлива афт-30-4-с/81 с элементом фильтрующим бумажным (4шт), элементом фильтрующим коагулирующим ЭФК 5/28 9 (4шт), сепарирующим элементом СЭ 60 В (4шт) с АСВН-80 (15 кВт) (2шт), агрегатом электронасосным ДП 100/10к 14 в (2шт), 2007г.в., начальная цена 4465800,00 руб.; лот№2-Агрегат подвижной авиационный ЗИЛ-431412 АПА-35/30-130, 1990г.в., начальная цена 387000,00 руб.; лот№3-Снегоочиститель шнекороторный КО-605М, г2008.в., начальная цена 1629900,00 руб. Ознакомление с документами осуществляется в рабочие дни по предварительному согласованию времени по адресу: г.Иркутск, ул.Лызина, д.28, осмотр имущества осуществляется в рабочие дни по предварительному согласованию времени по адресу: г.Киренск, ул.Озерная, д.9. Для ознакомления с имуществом необходимо заблаговременно направить письменную заявку (скачать форму можно на сайте: bankrot.fedresurs.ru, тип сообщения - объявление о проведении торгов, сообщение №1520336) на имя конкурсного управляющего, для получения допуска на особо охраняемый объект по месту нахождения имущества должника во исполнение приказа Минтранса России от 08.02.2011 г. №40. Адрес для направления корреспонденции конкурсному управляющему: 664009, г. Иркутск, ул. Лызина, а/я 51, тел: 8 (3952) 208-200, torgi_38@bk.ru.

Сумма задатка составляет 10% от начальной цены продажи имущества. Реквизиты для перечисления задатка на участие в торгах: получатель: ФГУП «Киренское авиационное предприятие», ИНН 3831001104, р/с 40502810818350000011, Байкальский банк ПАО Сбербанк г.Иркутск, БИК 042520607, к/с 30101810900000000607. Заявитель обязан обеспечить поступление задатка на счета, указанные в данном сообщении, не позднее даты и времени окончания приема заявок на участие в торгах для соответствующего периода проведения торгов.

К участию в торгах допускаются физические и юридические лица, которые могут быть признаны покупателями в соответствии с законодательством РФ. Заявка и прилагаемые к ней документы оформляются в соответствии с п.11 ст.110 ФЗ «О несостоятельности (банкротстве)» и Регламентом электронной площадки. Заявка на участие в торгах составляется в произвольной форме на русском языке и должна содержать следующие сведения: обязательство участника соблюдать требования, указанные в сообщении о проведении торгов; наименование, организационно-правовая форма, место нахождения, почтовый адрес заявителя (для юр. лица); ФИО, паспортные данные, сведения о месте жительства заявителя (для физ. лица); ИНН, номер контактного телефона, адрес электронной почты заявителя. Заявка на участие в торгах должна содержать также сведения о наличии или об отсутствии заинтересованности заявителя по отношению к должнику, кредиторам, конкурсному управляющему и о характере этой заинтересованности, сведения об участии в капитале заявителя конкурсного управляющего, а также саморегулируемой организации арбитражных управляющих, членом или руководителем которой является конкурсный управляющий. К заявке прилагаются следующие документы: действительная на день представления заявки на участия в торгах выписка из ЕГРЮЛ/ЕГРИП или засвидетельствованная в нотариальном порядке копия такой выписки (для юр.лица/ИП); копии документов, удостоверяющих личность (для физ.лица), надлежащим образом заверенный перевод на русский язык документов о государственной регистрации юридического лица или государственной регистрации физического лица в качестве индивидуального предпринимателя в соответствии с законодательством соответствующего государства (для иностранного лица); копии документов, подтверждающих полномочия руководителя (для юр.лиц); копия решения об одобрении или о совершении крупной сделки, если требование о необходимости наличия такого решения для совершения крупной сделки установлено законодательством Российской Федерации и (или) учредительными документами юридического лица и если для заявителя приобретение имущества или внесение денежных средств в качестве задатка являются крупной сделкой; доверенность на лицо, уполномоченное действовать от имени заявителя при подаче заявки на участие в торгах; копия договора о задатке, подписанного заявителем; копия документа об оплате задатка. Документы, прилагаемые к заявке, представляются в форме электронных документов, подписанных электронной подписью заявителя.

Победителем торгов посредством публичного предложения признается участник торгов, который представил в установленный срок заявку на участие в торгах, содержащую максимальную цену за имущество должника, которая не ниже начальной цены продажи имущества должника, установленной для определенного периода проведения торгов. В случае если несколько заявок содержат равные предложения о цене имущества должника, то право приобретения имущества должника принадлежит участнику торгов, который в установленный срок первым представил заявку. Подведение результатов торгов состоится после завершения торгов на сайте электронной площадки: www.bepspb.ru. Оператором электронной площадки с помощью программных средств электронной площадки составляется протокол о результатах проведения торгов и направляется организатору торгов для утверждения. В течение 5 дней с даты подписания протокола о результатах проведения торгов конкурсный управляющий направляет победителю торгов предложение заключить договор купли-продажи имущества с приложением проекта данного договора в соответствии с представленным победителем торгов предложением о цене имущества. Победитель торгов в течение 30 дней обязан оплатить цену, указанную в договоре купли-продажи. Реквизиты для оплаты договора купли-продажи: получатель – ФГУП «Киренское авиационное предприятие», ИНН 3831001104, р/с 40502810918350000005, Байкальский банк ПАО Сбербанк г.Иркутск, БИК 042520607, к/с 30101810900000000607. Организатор торгов не позднее чем за три дня до даты торгов вправе отказаться от проведения торгов.

СООБЩЕНИЕ О ТОРГАХ

Конкурсный управляющий ЗАО «Мостострой-9» (ИНН 3818013260/ОГРН 1023802082028, юр.адрес: 664017, г. Иркутск, ул. Лермонтова, д.142) Галандин Сергей Анатольевич (ИНН 381100209800, СНИЛС 038-301-196-28), членство Ассоциация «РСОПАУ» - ИНН7701317591, ОГРН1027701018730, номер в реестре 001-6, г. Москва, Кутузовский проспект, д.36, стр.23, утвержден решением Арбитражного суда Иркутской области от 14.10.2015 г. по делу № А19-21387/2014, сообщает о том, что с 13 января 2017 г. с 10:00 (время г. Иркутск), начинается реализация имущества ЗАО «Мостострой-9» (инвентарный номер, начальная цена продажи напротив каждого лота в руб. НДС не облагается):

Лот №1 - Вагон жилой 8*3 м, №190009202 (00000078) , 30000,00 руб.;

Лот №2 - Вагон жилой 8*3 м, №190009203 (00000077), 30000,00 руб.;

Лот №3 - Вагон жилой 8*3 м, №190009204 (00000080), 31000,00 руб.;

Лот №4 - Вагон-бытовка, №190009199 (00000869), 34000,00 руб.;

Лот №5 - Вагон-бытовка, №190009200, (000001193), 34000,00 руб.;

Лот №6 - Вагон-общежитие контейнерного типа, №190009207 (00000076), 27000,00 руб.;

Лот №7 - Вагон-общежитие контейнерного типа, №190009206 (00000780) руб.

Местонахождение имущества: Иркутская область, Казачинско-Ленский район, пос. Магистральный, между СМУ «Донское» и АО «СМП-391».

Сведения об имуществе, его характеристиках содержатся в отчете об оценке № 67/16, опубликованном на сайте ЕФРСБ: www.bankrot.fedresurs.ru в сообщении № 1490337 от 16.12.2016 г.

Заявка на приобретение имущества подается по месту нахождения конкурсного управляющего: Иркутская область, г. Иркутск, ул. Декабрьских Событий, д.125, оф. 405. Срок подачи заявок по начальной цене составляет 10 рабочих дней (с 13.01.17 г. по 26.01.17 г. с 10:00 до 18:00, перерыв на обед с 13:00 до 14:00), по истечении которого указанная начальная цена по каждому лоту последовательно снижается каждые 10 календарных дней с промежутком времени, составляющим 2 дня, на подведение результатов подачи заявок после каждого периода (в указанный период времени прием заявок приостанавливается). Величина снижения начальной цены продажи имущества должника устанавливается в размере 10% от начальной цены продажи имущества. Минимальная цена продажи имущества устанавливается в размере 50% от начальной стоимости продажи имущества.

На каждый лот составляется отдельная заявка. Заявка на участие в продаже имущества оформляется произвольно в письменной форме на русском языке и должна содержать следующие сведения: наименование имущества, цена предложения о приобретении имущества; наименование, сведения об организационно-правовой форме, о месте нахождения (для юридического лица), фамилию, имя, отчество, паспортные данные, сведения о месте жительства (для физического лица), почтовый адрес, ИНН налогоплательщика, номер контактного телефона, адрес электронной почты, банковские реквизиты заявителя. Обязательство заявителя соблюдать требования, указанные в сообщении о проведении продажи имущества. Сведения о наличии или об отсутствии заинтересованности Заявителя по отношению к Должнику, кредиторам, Конкурсному управляющему и о характере этой заинтересованности, сведения об участии в капитале Заявителя Конкурсного управляющего, а также сведения о Заявителе, саморегулируемой организации арбитражных управляющих, членом или руководителем которой является Конкурсный управляющий.

К заявке прикладываются документы: действительная на день представления заявки на участие в торгах выписка из Единого государственного реестра юридических лиц (Единого государственного реестра индивидуальных предпринимателей), выданная не позднее чем за 5 дней до даты представления заявки, или её нотариальная копия, (для юридического лица и индивидуального предпринимателя); копия документа, удостоверяющего личность (для физического лица); надлежащим образом заверенный перевод на русский язык документов о государственной регистрации юридического лица или государственной регистрации физического лица в качестве индивидуального предпринимателя в соответствии с законодательством соответствующего государства (для иностранного лица);

Для юридического лица: нотариально заверенные копии учредительных документов; документы подтверждающих полномочия руководителя юридического лица; заверенная лицом, подписавшим заявку копия решения уполномоченного органа юридического лица на приобретение имущества; при подписании заявки и документов, входящих в её состав, лицом, не имеющим полномочий действовать от имени юридического лица без доверенности, а так же в случае участия такого лица в процедуре продажи имущества необходимо предоставить доверенность с соответствующими полномочиями; устав организации, решение об одобрении или о совершении крупной сделки, если требование о необходимости наличия такого решения для совершения крупной сделки установлено законодательством Российской Федерации и (или) учредительными документами юридического лица и если для участника продажи имущества приобретение имущества или внесение денежных средств в качестве задатка являются крупной сделкой; Выписка из реестра акционеров (для акционерных обществ); документ, подтверждающий полномочия лица на осуществление действий от имени заявителя, договор о задатке, подписанный заявителем; документ, подтверждающий оплату задатка за участие в продаже имущества (заверенная банком копия платежного поручения, квитанция и т.п.).

Для физического лица: нотариальное согласие супруга (и) на приобретение имущества;

удостоверенная подписью заявителя опись представленных заявителем документов, оригинал которой остается у конкурсного управляющего. Копия указанной описи, на которой конкурсным управляющий делается отметка о порядковом номере такой заявки, остается у заявителя. Несоблюдение вышеперечисленных требований к заявке и прилагаемым к ней документам, влечет недействительность заявке, в указанном случае заявка во внимание не принимается.

Заявка на приобретение имущества подается по месту нахождения должника - по адресу: Иркутской области, г. Иркутск, ул. Декабрьских Событий, д.125, оф. 405. Датой подачи заявки считается дата получения заявки организатором продажи имущества. Заявка может приниматься конкурсным управляющим ЗАО «Мостострой-9» либо лицом, уполномоченным конкурсным управляющим на прием заявок.

Заявитель вправе изменить или отозвать свою заявку на участие в продаже имущества в любое время до окончания срока представления заявок на участие в продаже имущества по цене, указанной в заявке.

Сумма задатка устанавливается в размере 20% от начальной стоимости имущества, действующей в определенный период, и должна быть внесена на расчетный счет должника (для задатков) по следующим реквизитам: ЗАО «Мостострой-9», ИНН 3818013260, р/счет №40702810502010400125, банк получателя: СФ АО АКБ «Международный финансовый клуб» г. Красноярск, БИК 040407592, кор.счет 30101810100000000592 в течении 3-х дней с даты подачи заявки. Датой внесения задатка на расчетный счет считается дата поступления денежных средств на счет должника. Основанием для внесения задатка является заключаемый конкурсным управляющим и претендентом договор о задатке. Договор о задатке заключается в письменной форме путем составления одного документа по месту приема заявок в порядке, предусмотренном ст. 380 ГК РФ.

Оплата стоимости приобретенного имущества, реализованного в соответствии с настоящим Порядком, производится Покупателем на условиях, определенных в договоре купли-продажи реализуемого имущества Должника, но не позднее 10 (десяти) календарных дней с даты заключения договора купли-продажи. Оплата производится по следующим реквизитам: получатель: ЗАО «Мостострой-9», ИНН 3818013260, р/с получателя: №40702810818020101309, Банк получателя: Байкальский банк ПАО Сбербанк г. Иркутск к/с №30101810900000000607, БИК 042520607.

Договор купли-продажи заключается с лицом, предложившим заявку в письменном виде на приобретение имущества должника, содержащую предложение о приобретении по цене, которая не ниже цены продажи имущества должника, действующей в определенный период. В случае если за период, в котором установлена одна и та же цена продажи имущества, более одной заявки, договор купли-продажи заключается с лицом, предложившим более высокую цену. В случае если за определенный период подано более одной заявки с одинаковыми предложениями о цене, договор купли-продажи заключается с лицом, первым подавшим заявку.

Ознакомление с имуществом и документами, в частности, с договором о задатке и проектом договора купли-продажи, осуществляется в рабочие дни с 10:00 до 12:00 (время г. Иркутск) по адресу: Иркутской области, г. Иркутск, ул. Декабрьских Событий, д.125, оф. 405 по предварительному звонку по телефону 8(3952) 289-565, адрес электронной почты: v-821@yandex.ru.

ИЗВЕЩЕНИЕ О СОГЛАСОВАНИИ ГРАНИЦ ЗЕМЕЛЬНЫХ УЧАСТКОВ

Извещаем участников долевой собственности на земельные участки о необходимости согласования проектов межевания земельных участков, образуемых путем выдела в счет земельных долей. Предметом согласования являются размер и местоположение границ выделяемых в счет земельных долей земельных участков.

Заказчики работ по подготовке проектов межевания:

Дьяченко Евгений Валерьевич (почтовый адрес: 666322 Иркутская область, Заларинский район, р.п. Залари, ул. Ключевская, д. 7), телефон: 89501372956, кадастровый номер и адрес исходного земельного участка: 38:04:040903:786, Иркутская область, в восточной части Заларинского района;

Общество с ограниченной ответственностью «Возрождение» (юридический адрес: 665302 Иркутская область, Куйтунский район, р.п. Куйтун, ул. Луговая, д. 7А), телефон: 89025619108, кадастровый номер и адрес исходного земельного участка: 38:10:040401:361, Иркутская область, Куйтунский район, АКХ «Усть-Кадинская».

Кадастровый инженер, подготовивший проекты межевания: Ангажанова Полина Аркадьевна, квалификационный аттестат № 38-13-560, почтовый адрес: 664025 г. Иркутск, ул. Ленина, д. 6, оф. 205, тел. (3952) 656-108, polina@invest-in-land.ru.

С проектами межевания земельных участков можно ознакомиться, а также представить обоснованные возражения в течение 30 дней со дня опубликования настоящего извещения по адресу: 664025 г. Иркутск, ул. Ленина, д. 6, оф. 205.

Возражения должны содержать обоснование причин несогласия с предложенными размером и местоположением границ выделяемых в счет земельных долей земельных участков.

При проведении согласования проектов межевания земельных участков необходимо представить документ, удостоверяющий личность, а также документы о правах на соответствующий земельный участок.

ЗАКОНОДАТЕЛЬНОЕ СОБРАНИЕ ИРКУТСКОЙ ОБЛАСТИ

ПОСТАНОВЛЕНИЕ

16.12.2016 **№ 46/7-ЗС**

Иркутск

О награждении Почетной грамотой Законодательного Собрания Иркутской области Некрасова С.И.

Рассмотрев ходатайство депутата Законодательного Собрания Иркутской области Дубаса А.А., согласованное с комитетом по законодательству о государственном строительстве области и местном самоуправлении Законодательного Собрания Иркутской области, учитывая решение комиссии по Регламенту, депутатской этике, информационной политике и связям с общественными объединениями Законодательного Собрания Иркутской области, руководствуясь статьями 8, 33 Закона Иркутской области от 24 декабря 2010 года № 141-ОЗ «О наградах Иркутской области и почетных званиях Иркутской области», Законодательное Собрание Иркутской области

ПОСТАНОВЛЯЕТ:

1. За активную общественно-политическую деятельность в Иркутской области наградить Почетной грамотой Законодательного Собрания Иркутской области Некрасова Сергея Ивановича – директора общества с ограниченной ответственностью «Жилищно-коммунальное обслуживание» Усть-Илимского района Иркутской области.

2. Данное постановление подлежит официальному опубликованию в общественно-политической газете «Областная», в сетевом издании «Официальный интернет-портал правовой информации Иркутской области» (www.ogirk.ru), а также на «Официальном интернет-портале правовой информации» (www.pravo.gov.ru).

Председатель Законодательного Собрания Иркутской области
С.Ф. Брилка

ИНФОРМАЦИОННОЕ СООБЩЕНИЕ

Организаторы слушаний Акционерное общество «Агентство развития памятников Иркутска», зарегистрированное по адресу: 664022, г. Иркутск, ул. Кожова, 20, офис 208, и отдел экологической безопасности и контроля управления экологии комитета городского обустройства администрации г. Иркутска (г. Иркутск, ул. Марата, д. 14, каб. 207, тел. 8 (3952) 20-04-24) в целях информирования общественности и учета мнения населения проводят общественные обсуждения (в форме общественных слушаний) намечаемой хозяйственной и иной деятельности (проектной документации, включая раздел «Оценка воздействия на окружающую среду») по объекту:

«Реконструкция многоквартирного жилого дома с административными помещениями, расположенного на земельном участке с кадастровым номером 38:36:000034:14462» (далее – объект).

Место проведения слушаний: Иркутская область, Управление экологии комитета городского обустройства администрации г. Иркутска по адресу: г. Иркутск, ул. Марата, д. 14, каб. 207.

Дата и время проведения слушаний: 22 февраля 2017 года в 11.00 местного времени.

Орган, ответственный за организацию слушаний: Управление экологии комитета городского обустройства администрации г. Иркутска по адресу: г. Иркутск, ул. Марата, д. 14, каб. 207.

Сроки и место доступности материалов, приема замечаний и предложений в письменном виде: с 20 января 2017 года по 21 февраля 2017 года с 09.00 до 16.00 местного времени в рабочие дни по адресу:

- Иркутская область, г. Иркутск, ул. Байкальская, д. 105А, оф. 401, e-mail: info@sipi38.ru.

ОБЪЯВЛЕНИЯ ОБ УТЕРЕ ДОКУМЕНТОВ

Утерянный аттестат о полном среднем образовании, выданный в 1999 г. МОУ СОШ №30 г. Иркутска на имя Агеева Олега Михайловича, считать недействительным.

Утерянный диплом, выданный в 1980 г. ГПТУ № 30, города Ангарска на имя Рязановой Надежды Сергеевны, считать недействительным.

Утерянный диплом (серия 38 НПА № 0008291), выданный 25.06.2012 г. Ангарским техникумом общественного питания и торговли города Ангарска на имя Королева Сергея Евгеньевича, считать недействительным.

ИНФОРМАЦИОННОЕ СООБЩЕНИЕ

Администрация Казачинско-Ленского муниципального района организовывает общественные обсуждения (в виде слушаний) по оценке воздействия на окружающую среду (ОВОС), выполненные в рамках разработки проектной документации «Реконструкция автомобильной дороги Усть-Кут – Уоян на участке км 268+500 – км 294+600 в Казачинско-Ленском районе Иркутской области» в связи с нахождением объекта на Байкальской природной территории.

Слушания состоятся 15.02.2017 г. в 14.00 местного времени в конференц-зале здания администрации Казачинско-Ленского муниципального района по адресу: Иркутская область, Казачинско-Ленский район, село Казачинское, ул. Ленина, д. 10.

Ответственный за организацию общественных слушаний – отдел АССТ и ЖКХ администрации Казачинско-Ленского муниципального района. Материалы ОВОС, включая техническое задание, доступны для рассмотрения и подготовки замечаний, предложений в бумажном виде в рабочие дни с 09.00 до 17.00 местного времени по адресу: Иркутская область, Казачинско-Ленский район, село Казачинское, ул. Ленина, д. 10, кабинет № 103. В электронном виде с материалами можно ознакомиться на сайте: www.irkutskgiprodor.ru.

Заказчик проектной документации: ОГКУ «Дирекция по строительству и эксплуатации автомобильных дорог Иркутской области», 664007, г. Иркутск, ул. Карла Либкнехта, 99, тел. 8(3952) 20-59-16.

ИНФОРМАЦИЯ

о тарифах на тепловую энергию, поставляемую потребителям Единой теплоснабжающей организацией ПАО «Иркутскэнерго»

	Период действия	ЕТО по г. Ангарску				ЕТО по г.п. Белореченскому М.О.	ЕТО по г. Братску				ЕТО по г. Железногорск-Илимский				ЕТО по г. Усть-Илимску	
		Вода	Отборный пар под давлением			Вода	Вода	Отборный пар под давлением			Вода	Отборный пар под давлением			Вода	Отборный пар под давлением
			от 2.5 до 7.0 кг/см2	от 7.0 до 13.0 кг/см2	свыше 13.0 кг/см2			от 2.5 до 7.0 кг/см2	от 7.0 до 13.0 кг/см2	свыше 13.0 кг/см2		от 2.5 до 7.0 кг/см2	от 7.0 до 13.0 кг/см2	свыше 13.0 кг/см2		от 7.0 до 13.0 кг/см2
	Для потребителей в случае отсутствия дифференциации тарифов по схеме подключения															
Одноставочный тариф, руб/Гкал (без учёта НДС)	с 01.01.2017 по 30.06.2017	760,18	905,45	924,01	956,65	758,70	758,32	904,61	923,18	955,81	758,70	904,61	923,18	955,81	758,70	923,18
	с 01.07.2017 по 31.12.2017	804,70	999,55	1 020,04	1 056,07	804,22	806,86	1 000,50	1 021,04	1 057,13	804,22	1 000,50	1 021,04	1 057,13	804,22	1 021,04
	с 01.01.2018 по 30.06.2018	804,70	999,55	1 020,04	1 056,07	804,22	806,86	1 000,50	1 021,04	1 057,13	804,22	1 000,50	1 021,04	1 057,13	804,22	1 021,04
	с 01.07.2018 по 31.12.2018	836,72	1 048,50	1 069,99	1 107,79	836,23	835,15	1 046,52	1 068,01	1 105,76	836,23	1 046,52	1 068,01	1 105,76	836,23	1 068,01
	Население															
Одноставочный тариф, руб/Гкал (с учётом НДС)	с 01.01.2017 по 30.06.2017	897,01	1 068,43	1 090,33	1 128,85	895,27	894,82	1 067,44	1 089,35	1 127,86	895,27	1 067,44	1 089,35	1 127,86	895,27	1 089,35
	с 01.07.2017 по 31.12.2017	949,55	1 179,47	1 203,65	1 246,16	948,98	952,09	1 180,59	1 204,83	1 247,41	948,98	1 180,59	1 204,83	1 247,41	948,98	1 204,83
	с 01.01.2018 по 30.06.2018	949,55	1 179,47	1 203,65	1 246,16	948,98	952,09	1 180,59	1 204,83	1 247,41	948,98	1 180,59	1 204,83	1 247,41	948,98	1 204,83
	с 01.07.2018 по 31.12.2018	987,33	1 237,23	1 262,59	1 307,19	986,75	985,48	1 234,89	1 260,25	1 304,80	986,75	1 234,89	1 260,25	1 304,80	986,75	1 260,25
		Приказ Службы по тарифам Иркутской области №447-спр от 20 декабря 2016г.				Приказ Службы по тарифам Иркутской области №455-спр от 20 декабря 2016г.	Приказ Службы по тарифам Иркутской области №448-спр от 20 декабря 2016г.				Приказ Службы по тарифам Иркутской области №450-спр от 20 декабря 2016г.				Приказ Службы по тарифам Иркутской области №449-спр от 20 декабря 2016г.	

	Период действия	ЕТО по г. Усолье-Сибирское				ЕТО по г. Черемхово				ЕТО по г. Шелехову			
		Вода	Отборный пар под давлением			Вода	Отборный пар под давлением			Вода	Отборный пар под давлением		
			от 2.5 до 7.0 кг/см2	от 7.0 до 13.0 кг/см2	свыше 13.0 кг/см2		от 2.5 до 7.0 кг/см2	от 7.0 до 13.0 кг/см2	свыше 13.0 кг/см2		от 2.5 до 7.0 кг/см2	от 7.0 до 13.0 кг/см2	свыше 13.0 кг/см2
	Для потребителей в случае отсутствия дифференциации тарифов по схеме подключения												
Одноставочный тариф, руб/Гкал (без учёта НДС)	с 01.01.2017 по 30.06.2017	758,70	904,61	923,18	955,81	758,70	904,61	923,18	955,81	758,70	904,61	923,18	955,81
	с 01.07.2017 по 31.12.2017	804,22	1 000,50	1 021,04	1 057,13	804,22	1 000,50	1 021,04	1 057,13	804,22	1 000,50	1 021,04	1 057,13
	с 01.01.2018 по 30.06.2018	804,22	1 000,50	1 021,04	1 057,13	804,22	1 000,50	1 021,04	1 057,13	804,22	1 000,50	1 021,04	1 057,13
	с 01.07.2018 по 31.12.2018	836,23	1 046,52	1 068,01	1 105,76	836,23	1 046,52	1 068,01	1 105,76	836,23	1 046,52	1 068,01	1 105,76
	Население												
Одноставочный тариф, руб/Гкал (с учётом НДС)	с 01.01.2017 по 30.06.2017	895,27	1 067,44	1 089,35	1 127,86	895,27	1 067,44	1 089,35	1 127,86	895,27	1 067,44	1 089,35	1 127,86
	с 01.07.2017 по 31.12.2017	948,98	1 180,59	1 204,83	1 247,41	948,98	1 180,59	1 204,83	1 247,41	948,98	1 180,59	1 204,83	1 247,41
	с 01.01.2018 по 30.06.2018	948,98	1 180,59	1 204,83	1 247,41	948,98	1 180,59	1 204,83	1 247,41	948,98	1 180,59	1 204,83	1 247,41
	с 01.07.2018 по 31.12.2018	986,75	1 234,89	1 260,25	1 304,80	986,75	1 234,89	1 260,25	1 304,80	986,75	1 234,89	1 260,25	1 304,80
		Приказ Службы по тарифам Иркутской области №453-спр от 20 декабря 2016г.				Приказ Службы по тарифам Иркутской области №451-спр от 20 декабря 2016г.				Приказ Службы по тарифам Иркутской области №454-спр от 20 декабря 2016г.			

	Период действия	ЕТО по г. Иркутску				ЕТО по г. Саянску			
		Вода	Отборный пар под давлением			Вода	Отборный пар под давлением		
			от 2.5 до 7.0 кг/см2	от 7.0 до 13.0 кг/см2	свыше 13.0 кг/см2		от 2.5 до 7.0 кг/см2	от 7.0 до 13.0 кг/см2	свыше 13.0 кг/см2
	Для потребителей в случае отсутствия дифференциации тарифов по схеме подключения								
Одноставочный тариф, руб/Гкал (без учёта НДС)	с 01.01.2017 по 30.06.2017	980,71	922,99	941,55	974,18	759,32	905,80	924,39	957,07
	с 01.07.2017 по 31.12.2017	1 043,12	1 020,83	1 041,35	1 077,44	806,30	1 001,77	1 022,32	1 058,47
	Население								
Одноставочный тариф, руб/Гкал (с учётом НДС	с 01.01.2017 по 30.06.2017	1 157,24	1 089,13	1 111,03	1 149,53	896,00	1 068,84	1 090,78	1 129,34
	с 01.07.2017 по 31.12.2017	1 230,88	1 204,58	1 228,79	1 271,38	951,43	1 182,09	1 206,34	1 248,99
		Приказ Службы по тарифам Иркутской области №446-спр от 20 декабря 2016г.				Приказ Службы по тарифам Иркутской области №452-спр от 20 декабря 2016г.			

	Период действия	ПАО «Иркутскэнерго»			
		Вода	Отборный пар под давлением		
			от 2.5 до 7.0 кг/см2	от 7.0 до 13.0 кг/см2	свыше 13.0 кг/см2
	Для потребителей в случае отсутствия дифференциации тарифов по схеме подключения				
Одноставочный тариф, руб/Гкал (без учёта НДС)	с 01.01.2017 по 30.06.2017	758,70	904,61	923,18	955,81
	с 01.07.2017 по 31.12.2017	804,22	1 000,50	1 021,04	1 057,13
	с 01.01.2018 по 30.06.2018	804,22	1 000,50	1 021,04	1 057,13
	с 01.07.2018 по 31.12.2018	836,23	1 046,52	1 068,01	1 105,76
	с 01.01.2019 по 30.06.2019	836,23	1 046,52	1 068,01	1 105,76
	с 01.07.2019 по 31.12.2019	845,49	1 058,10	1 079,83	1 118,00
	с 01.01.2020 по 30.06.2020	845,49	1 058,10	1 079,83	1 118,00
	с 01.07.2020 по 31.12.2020	879,14	1 134,42	1 157,72	1 198,64
	с 01.01.2021 по 30.06.2021	879,14	1 134,42	1 157,72	1 198,64
	с 01.07.2021 по 31.12.2021	881,40	1 137,34	1 160,70	1 201,72
	Население				
Одноставочный тариф, руб/Гкал (с учётом НДС)	с 01.01.2017 по 30.06.2017	895,27	1 067,44	1 089,35	1 127,86
	с 01.07.2017 по 31.12.2017	948,98	1 180,59	1 204,83	1 247,41
	с 01.01.2018 по 30.06.2018	948,98	1 180,59	1 204,83	1 247,41
	с 01.07.2018 по 31.12.2018	986,75	1 234,89	1 260,25	1 304,80
	с 01.01.2019 по 30.06.2019	986,75	1 234,89	1 260,25	1 304,80
	с 01.07.2019 по 31.12.2019	997,68	1 248,56	1 274,20	1 319,24
	с 01.01.2020 по 30.06.2020	997,68	1 248,56	1 274,20	1 319,24
	с 01.07.2020 по 31.12.2020	1 037,39	1 338,62	1 366,11	1 414,40
	с 01.01.2021 по 30.06.2021	1 037,39	1 338,62	1 366,11	1 414,40
	с 01.07.2021 по 31.12.2021	1 040,05	1 342,06	1 369,63	1 418,03
		Приказ Службы по тарифам Иркутской области №444-спр от 20 декабря 2016г.			

Долгосрочные тарифы на теплоноситель, поставляемый ЕТО ПАО «Иркутскэнерго»

Вид тарифа	Период действия	ЕТО по г. Ангарск		ЕТО по г.п. Белореченское М.О.	ЕТО по г. Братск		ЕТО по г. Железногорск-Илимский		ЕТО по г. Усолье-Сибирское		ЕТО по г. Усть-Илимск		ЕТО по г. Черемхово	ЕТО по г. Шелехов	
		Вид теплоносителя		Вид теплоносителя	Вид теплоносителя		Вид теплоносителя		Вид теплоносителя		Вид теплоносителя		Вид теплоносителя	Вид теплоносителя	
		Вода	Пар	Вода	Вода	Пар	Вода	Пар	Вода	Пар	Вода	Пар	Вода	Вода	Пар
Тариф на теплоноситель, поставляемый теплоснабжающей организацией, владеющей источником (источниками) тепловой энергии, на котором производится теплоноситель															
Одноставочный тариф, руб./куб.м (без учёта НДС)	с 01.01.2017 по 30.06.2017	12,02	40,32	12,24	15,69	15,36	22,34	63,70	12,24	47,47	14,11	26,68	41,98	13,90	52,05
	с 01.07.2017 по 31.12.2017	13,31	40,61	13,30	16,51	16,22	24,52	66,84	13,30	47,43	14,51	26,96	44,32	14,09	53,63
	с 01.01.2018 по 30.06.2018	13,31	40,61	13,30	16,51	16,22	24,52	66,84	13,30	47,43	14,51	26,96	44,32	14,09	53,63
	с 01.07.2018 по 31.12.2018	13,57	41,17	13,95	17,22	16,84	25,60	68,25	13,95	50,16	15,03	27,03	46,48	14,42	53,97
Тариф на теплоноситель, поставляемый потребителями															
Одноставочный тариф, руб./куб.м (без учёта НДС)	с 01.01.2017 по 30.06.2017	12,02	40,32	12,24	15,69	15,36	22,34	63,70	12,24	47,47	14,11	26,68	41,98	13,90	52,05
	с 01.07.2017 по 31.12.2017	13,31	40,61	13,30	16,51	16,22	24,52	66,84	13,30	47,43	14,51	26,96	44,32	14,09	53,63
	с 01.01.2018 по 30.06.2018	13,31	40,61	13,30	16,51	16,22	24,52	66,84	13,30	47,43	14,51	26,96	44,32	14,09	53,63
	с 01.07.2018 по 31.12.2018	13,57	41,17	13,95	17,22	16,84	25,60	68,25	13,95	50,16	15,03	27,03	46,48	14,42	53,97
		Приказ Службы по тарифам Иркутской области №447-спр от 20 декабря 2016г.		Приказ Службы по тарифам Иркутской области №455-спр от 20 декабря 2016г.	Приказ Службы по тарифам Иркутской области №448-спр от 20 декабря 2016г.		Приказ Службы по тарифам Иркутской области №450-спр от 20 декабря 2016г.		Приказ Службы по тарифам Иркутской области №453-спр от 20 декабря 2016г.		Приказ Службы по тарифам Иркутской области №449-спр от 20 декабря 2016г.		Приказ Службы по тарифам Иркутской области №451-спр от 20 декабря 2016г.	Приказ Службы по тарифам Иркутской области №454-спр от 20 декабря 2016г..	

		ЕТО по г. Иркутск		Иркутский район		г. Зима		р. п. Култук	ЕТО по г. Саянск	
	Вид теплоносителя		Вид теплоносителя		Вид теплоносителя		Вид тепло-носителя	Вид теплоносителя		
	Вода	Пар	Вода	Пар	Вода	Пар	Вода	Вода	Пар	
Тариф на теплоноситель, поставляемый теплоснабжающей организацией, владеющей источником (источниками) тепловой энергии, на котором производится теплоноситель										
Одноставочный тариф, руб./куб.м (без учёта НДС)	с 01.01.2017 по 30.06.2017	18,01	93,16	18,53	93,16	24,69	39,58	15,83	24,69	39,58
	с 01.07.2017 по 31.12.2017	19,11	96,57	19,10	96,57	25,81	40,90	16,90	25,81	40,90
Тариф на теплоноситель, поставляемый потребителями										
Одноставочный тариф, руб./куб.м (без учёта НДС)	с 01.01.2017 по 30.06.2017	18,01	93,16	18,53	93,16	24,69	39,58	15,83	24,69	39,58
	с 01.07.2017 по 31.12.2017	19,11	96,57	19,10	96,57	25,81	40,90	16,90	25,81	40,90
		Приказ Службы по тарифам Иркутской области №446-спр от 20 декабря 2016г.		Приказ Службы по тарифам Иркутской области №445-спр от 20 декабря 2016г.					Приказ Службы по тарифам Иркутской области №452-спр от 20 декабря 2016г.	

Тарифы на горячую воду для ЕТО ПАО «Иркутскэнерго», обеспечивающего горячее водоснабжение с использованием открытой системы теплоснабжения (горячего водоснабжения)

Период действия	ЕТО по г. Ангарск		ЕТО по г. п. Белореченское М.О.		ЕТО по г. Братск		ЕТО по г. Железногорск-Илимский		ЕТО по г. Усолье-Сибирское		ЕТО по г. Усть-Илимск		ЕТО по г. Черемхово		ЕТО по г. Шелехов	
	Компонент на теплоноситель руб./куб.м	Компонент на тепловую энергию одноставочный, руб./Гкал	Компонент на теплоноситель руб./куб.м	Компонент на тепловую энергию одноставочный, руб./Гкал	Компонент на теплоноситель руб./куб.м	Компонент на тепловую энергию одноставочный, руб./Гкал	Компонент на теплоноситель руб./куб.м	Компонент на тепловую энергию одноставочный, руб./Гкал	Компонент на теплоноситель руб./куб.м	Компонент на тепловую энергию одноставочный, руб./Гкал	Компонент на теплоноситель руб./куб.м	Компонент на тепловую энергию одноставочный, руб./Гкал	Компонент на теплоноситель руб./куб.м	Компонент на тепловую энергию одноставочный, руб./Гкал	Компонент на теплоноситель руб./куб.м	Компонент на тепловую энергию одноставочный, руб./Гкал
Прочие потребители (без учёта НДС)																
с 01.01.2017 по 30.06.2017	12,02	760,18	12,24	758,70	15,69	758,32	22,34	758,70	12,24	758,70	14,11	758,70	41,98	758,70	13,90	758,70
с 01.07.2017 по 31.12.2017	13,31	804,70	13,30	804,22	16,51	806,86	24,52	804,22	13,30	804,22	14,51	804,22	44,32	804,22	14,09	804,22
с 01.01.2018 по 30.06.2018	13,31	804,70	13,30	804,22	16,51	806,86	24,52	804,22	13,30	804,22	14,51	804,22	44,32	804,22	14,09	804,22
с 01.07.2018 по 31.12.2018	13,57	836,72	13,95	836,23	17,22	835,15	25,60	836,23	13,95	836,23	15,03	836,23	46,48	836,23	14,42	836,23
Население (с учётом НДС)																
с 01.01.2017 по 30.06.2017	14,18	897,01	14,44	895,27	18,51	894,82	26,36	895,27	14,44	895,27	16,65	895,27	49,54	895,27	16,40	895,27
с 01.07.2017 по 31.12.2017	15,71	949,55	15,69	948,98	19,48	952,09	28,93	948,98	15,69	948,98	17,12	948,98	52,30	948,98	16,63	948,98
с 01.01.2018 по 30.06.2018	15,71	949,55	15,69	948,98	19,48	952,09	28,93	948,98	15,69	948,98	17,12	948,98	52,30	948,98	16,63	948,98
с 01.07.2018 по 31.12.2018	16,01	987,33	16,46	986,75	20,32	985,48	29,10	986,75	16,46	986,75	17,74	986,75	54,85	986,75	17,02	986,75
	Приказ Службы по тарифам Иркутской области №447-спр от 20 декабря 2016г.		Приказ Службы по тарифам Иркутской области №455-спр от 20 декабря 2016г.		Приказ Службы по тарифам Иркутской области №448-спр от 20 декабря 2016г.		Приказ Службы по тарифам Иркутской области №450-спр от 20 декабря 2016г.		Приказ Службы по тарифам Иркутской области №453-спр от 20 декабря 2016г.		Приказ Службы по тарифам Иркутской области №449-спр от 20 декабря 2016г.		Приказ Службы по тарифам Иркутской области №451-спр от 20 декабря 2016г.		Приказ Службы по тарифам Иркутской области №454-спр от 20 декабря 2016г.	

Период действия	ЕТО по г. Иркутск		Иркутский район		г. Зима		р. п. Култук		ЕТО по г. Саянск	
	Компонент на теплоноситель руб./куб.м	Компонент на тепловую энергию одноставочный, руб./Гкал	Компонент на теплоноситель руб./куб.м	Компонент на тепловую энергию одноставочный, руб./Гкал	Компонент на теплоноситель руб./куб.м	Компонент на тепловую энергию одноставочный, руб./Гкал	Компонент на теплоноситель руб./куб.м	Компонент на тепловую энергию одноставочный, руб./Гкал	Компонент на теплоноситель руб./куб.м	Компонент на тепловую энергию одноставочный, руб./Гкал
Прочие потребители (без учёта НДС)										
с 01.01.2017 по 30.06.2017	18,01	980,71	18,53	758,70	24,69	758,70	15,83	758,70	24,69	759,32
с 01.07.2017 по 31.12.2017	19,11	1 043,12	19,10	804,22	25,81	804,22	16,90	804,22	25,81	806,30
Население (с учётом НДС)										
с 01.01.2017 по 30.06.2017	21,25	1 157,24	21,87	895,27	29,13	895,27	18,68	895,27	29,13	896,00
с 01.07.2017 по 31.12.2017	22,55	1 230,88	22,54	948,98	30,46	948,98	19,94	948,98	30,46	951,43
	Приказ Службы по тарифам Иркутской области №446-спр от 20 декабря 2016г.		Приказ Службы по тарифам Иркутской области №445-спр от 20 декабря 2016г.						Приказ Службы по тарифам Иркутской области №452-спр от 20 декабря 2016г.	

Информация об условиях, на которых осуществляется поставка регулируемых товаров и (или) оказание регулируемых услуг для ПАО «Иркутскэнерго»	
сведения об условиях публичных договоров поставок регулируемых товаров (оказания регулируемых услуг), в том числе договоров о подключении (технологическом присоединении) к системе теплоснабжения	https://sbyt.irkutskenergo.ru/qa/5072.html https://sbyt.irkutskenergo.ru/qa/5076.html https://sbyt.irkutskenergo.ru/qa/2638.html
Информация о порядке выполнения технологических, технических и других мероприятий, связанных с подключением (технологическим присоединением) к системе теплоснабжения для ПАО «Иркутскэнерго»	
форма заявки на подключение (технологическое присоединение) к системе теплоснабжения	https://sbyt.irkutskenergo.ru/qa/2638.html
перечень документов и сведений, представляемых одновременно с заявкой на подключение (технологическое присоединение) к системе теплоснабжения	
реквизиты нормативного правового акта, регламентирующего порядок действий заявителя и регулируемой организации при подаче, приеме, обработке заявки на подключение (технологическое присоединение) к системе теплоснабжения, принятии решения и уведомлении о принятом решении	
телефоны и адреса службы, ответственной за прием и обработку заявок на подключение (технологическое присоединение) к системе теплоснабжения	https://sbyt.irkutskenergo.ru/qa/2638.html

Информация о тарифах на питьевую воду (питьевое водоснабжение) и водоотведение для ПАО «Иркутскэнерго»

Наименование органа регулирования, принявшего решение об утверждении тарифов	Служба по тарифам Иркутской области		
Реквизиты (дата, номер) решения об утверждении тарифов	Приказ службы по тарифам от 20 декабря 2016 года №475-спр		
Величина и срок действия установленных тарифов (прочие без НДС/население с НДС руб/м3)	питьевая вода г. Усть-Илимск	водоотведение г. Усть-Илимск	водоотведение р.п. Железнодорожный
с 01.01.2017 по 30.06.2017	21,14/24,94	18,65/22,00	18,65/-
с 01.07.2017 по 31.12.2017	24,31/28,69	21,44/25,30	21,44/-
с 01.01.2018 по 30.06.2018	24,31/28,69	21,44/25,30	21,44/-
с 01.07.2018 по 31.12.2018	25,28/29,83	22,02/25,98	22,02/-
Источник официального опубликования решения об установлении тарифов	http://irkobl.ru/sites/sti/Files/Prikaz%202016/475-spr.pdf		

Информация о долгосрочных тарифах на техническую воду, транспортировку воды и сточных вод для ПАО «Иркутскэнерго»

Наименование органа регулирования, принявшего решение об утверждении тарифов	Служба по тарифам Иркутской области				
Реквизиты (дата, номер) решения об утверждении тарифов	Приказ службы по тарифам от 20 декабря 2016 года №475-спр				
Величина и срок действия установленных тарифов (прочие без НДС руб/м3)	техническая вода г. Ангарск	транспортировка воды г. Ангарск	транспортировка воды г. Иркутск	транспортировка сточных вод г. Ангарск	транспортировка сточных вод г. Иркутск
с 01.01.2017 по 30.06.2017	0,58	12,61	0,80	12,61	6,62
с 01.07.2017 по 31.12.2017	0,69	13,37	0,82	12,75	6,71
Источник официального опубликования решения об установлении тарифов	http://irkobl.ru/sites/sti/Files/Prikaz%202016/475-spr.pdf				

Информация о тарифе на техническую воду (химически обессоленную воду) для ПАО «Иркутскэнерго»

Наименование органа регулирования тарифов, принявшего решение об утверждении тарифа на техническую воду	Служба по тарифам Иркутской области			
Реквизиты (дата, номер) решения об утверждении тарифа на техническую воду	Приказ службы по тарифам от 20 декабря 2016 года №490-спр			
Величина и срок действия установленного тарифа на техническую воду (прочие без НДС, руб/м3)	г. Усть-Илимск	г. Саянск	г. Ангарск	г. Зима
с 01.01.2017 по 30.06.2017	45,60	39,58	40,32	39,58
с 01.07.2017 по 31.12.2017	45,91	40,90	40,61	40,90
Источник официального опубликования решения об установлении тарифа на техническую воду	http://irkobl.ru/sites/sti/Files/Prikaz%202016/490-spr.pdf			

Информация о порядке выполнения технологических, технических и других мероприятий, связанных с подключением к централизованной системе холодного водоснабжения	
Форма заявки о подключении к централизованным системам холодного водоснабжения и водоотведения	http://www.sbyt.irkutskenergo.ru/qa/5370.html
Перечень документов, представляемых одновременно с заявкой о подключении к централизованным системам холодного водоснабжения и водоотведения	
Реквизиты нормативного правового акта, регламентирующего порядок действий заявителя и регулируемой организации при подаче, приеме, обработке заявки о подключении к централизованным системам холодного водоснабжения и водоотведения, принятии решения и уведомлении о принятом решении	
Телефоны и адреса службы, ответственной за прием и обработку заявок о подключении к централизованным системам холодного водоснабжения и водоотведения	

Информация об условиях, на которых осуществляется поставка регулируемых товаров и (или) оказание регулируемых услуг	
Сведения об условиях публичных договоров поставок регулируемых товаров, оказания регулируемых услуг, в том числе договоров о подключении к централизованным системам холодного водоснабжения и водоотведения	http://www.sbyt.irkutskenergo.ru/qa/5370.html

Информация об утвержденных тарифах на 2017 год для генерирующих объектов ПАО «Иркутскэнерго»

Цены (тарифы) на электрическую энергию (мощность), поставляемую в ценовых зонах оптового рынка субъектами оптового рынка - производителями электрической энергии (мощности) по договорам, заключенным в соответствии с законодательством Российской Федерации с гарантирующими поставщиками (энергоснабжающими организациями, энергосбытовыми организациями, к числу покупателей электрической энергии (мощности) которых относятся население и (или) приравненные к нему категории потребителей), в целях обеспечения потребления электрической энергии населением и (или) приравненными к нему категориями потребителей, а также с определенными Правительством Российской Федерации субъектами оптового рынка - покупателями электрической энергии (мощности), функционирующими в отдельных частях ценовых зон оптового рынка, для которых Правительством Российской Федерации установлены особенности функционирования оптового и розничных рынков, на 2017 год (утверждены приказом ФАС России № 1839/16 от 23.12.2016г.).

Наименование генерирующих объектов	I полугодие 2017 года		II полугодие 2017 года	
	Тарифная ставка на электрическую энергию, руб./(МВт*ч) (без НДС)	Тарифная ставка на мощность, руб./МВт. в месяц (без НДС)	Тарифная ставка на электрическую энергию, руб./(МВт*ч) (без НДС)	Тарифная ставка на мощность, руб./МВт. в месяц (без НДС)
Братская ГЭС	19,99	44 638,13	22,72	44 638,13
Иркутская ГЭС	19,83	44 351,73	22,55	44 886,97
Иркутская ТЭЦ-1 (ТГ-1,5,11)	1 019,93	x	1057,61	x
Иркутская ТЭЦ-1 (кроме ТГ-1,5,11)	1 019,93	145 026,29	1057,61	150 604,91
Иркутская ТЭЦ-10	554,31	44 786,42	576,33	45 421,76
Иркутская ТЭЦ-11	583,38	124 663,46	602,77	127 019,89
Иркутская ТЭЦ-6	447,78	84 848,22	465,66	86 452,05
Иркутская ТЭЦ-9	414,51	100 869,50	435,25	102 720,38
Ново-Зиминская ТЭЦ	461,59	84 748,38	481,48	86 455,02
Ново-Иркутская ТЭЦ (ТГ-6)	525,80	192 246,00	550,01	203 396,27
Ново-Иркутская ТЭЦ без ДПМ/НВ	376,57	51 050,59	393,22	51 979,50
Усть-Илимская ГЭС	19,87	42 139,61	22,52	42 545,04
Усть-Илимская ТЭЦ	532,87	91 207,72	551,18	92 931,76

Информация об утвержденных тарифах на электрическую энергию, поставляемую в условиях ограничения или отсутствия конкуренции при введении государственного регулирования на 2017 год ПАО «Иркутскэнерго»

Цены (тарифы) на электрическую энергию, поставляемую в условиях ограничения или отсутствия конкуренции при введении государственного регулирования, в отдельных ценовых зонах оптового рынка и (или) на оптовом рынке в целом в случае выявления временного совокупного дефицита электрической энергии; на территориях, временно работающих изолированно от Единой энергетической системы России, в том числе параллельно с электроэнергетической системой иностранного государства или ее частью, на 2017 год (утверждены приказом ФАС России № 1871/16 от 26.12.2016 г.).

Станция	Единица измерения	2017 год											
		январь	февраль	март	апрель	май	июнь	июль	август	сентябрь	октябрь	ноябрь	декабрь
ТЭЦ-1	руб./МВтч	1 017,06	1 017,06	1 017,06	1 017,06	1 017,06	1 017,06	1 054,63	1 054,63	1 054,63	1 054,63	1 054,63	1 054,63
ТЭЦ-6	руб./МВтч	485,70	482,31	485,70	485,70	464,50	485,70	505,10	501,57	505,10	505,10	483,04	505,10
ТЭЦ-9	руб./МВтч	455,71	455,71	455,71	455,71	455,71	455,71	478,51	478,51	478,51	478,51	478,51	478,51
ТЭЦ-10	руб./МВтч	645,73	645,73	607,13	641,08	638,75	645,73	671,38	671,38	631,24	666,53	664,12	671,38
ТЭЦ-11	руб./МВтч	528,69	528,69	496,16	528,69	527,92	528,69	546,25	546,25	512,64	546,25	545,46	546,25
НИТЭЦ	руб./МВтч	464,24	464,24	443,75	464,24	464,24	464,24	484,77	484,77	463,37	484,77	484,77	484,77
ТГ-6 НИТЭЦ	руб./МВтч	377,09	377,09	377,09	377,09	377,09	377,09	405,94	405,94	405,94	405,94	405,94	394,46
УИТЭЦ	руб./МВтч	559,10	559,10	553,72	526,94	549,85	559,10	578,31	578,31	572,75	545,05	568,75	578,31
НЗТЭЦ	руб./МВтч	506,90	506,90	506,90	487,25	506,90	506,90	528,75	528,75	528,75	508,25	528,75	528,75
ИГЭС	руб./МВтч	19,83	19,83	19,83	19,83	19,83	19,83	22,55	22,55	22,55	22,55	22,55	22,55
БГЭС	руб./МВтч	19,99	19,99	19,99	19,99	19,99	19,99	22,72	22,72	22,72	22,72	22,72	22,72
УИГЭС	руб./МВтч	19,87	19,87	19,87	19,87	19,87	19,87	22,52	22,52	22,52	22,52	22,52	22,52

ОБЪЯВЛЕНИЕ

Уважаемые участники общей долевой собственности АОЗТ «Окинское»!

В связи с несогласием с протоколом общего собрания собственников земельных долей АОЗТ «Окинское» (состоялось 18 июля 2016 года по адресу: Иркутская область, с. Покровка, ул. Центральная, д. 28 (Дом досуга), на основании которого было принято решение о проведении межевания земельного участка с кадастровым номером 38:05:000000:604, расположенного по адресу: Иркутская область, Зиминский район, пашня «Покровка», один из участников указанной выше долевой собственности, намерен обратиться с исковым заявлением в Зиминский городской суд с иском «Об оспаривании протокола общего собрания собственников земельных долей и признании недействительными результатов межевания земельного участка».

В этой связи предлагаю участникам общей долевой собственности АОЗТ «Окинское», которые, возможно, также не согласны с оспариваемым протоколом, присоединиться к данному исковому заявлению в качестве соистцов. Контактные данные для обращения: Иркутская область, Зиминский район, с. Покровка, ул. Солнечная, д. 9, кв. 2, тел. 89041204340.

ИНФОРМАЦИОННОЕ СООБЩЕНИЕ

ООО «Газпром газораспределение Томск», 634021 Российская Федерация, Томская область, г. Томск, пр. Фрунзе, 170а, ОГРН: 1087017002533, ИНН: 7017203428, в соответствии с требованиями Стандартов раскрытия информации субъектами естественных монополий, оказывающих услуги по транспортировке газа по трубопроводам, утвержденных Постановлением Правительства Российской Федерации от 29.10.2010 № 872, сообщает о раскрытии информации на официальном сайте ООО «Газпром газораспределение Томск» в сети интернет: gazpromgr.tomsk.ru.

АДМИНИСТРАЦИЯ УСТЬ-ОРДЫНСКОГО БУРЯТСКОГО ОКРУГА

П Р И К А З

22 декабря 2016 года № 48-адмпр
пос. Усть-Ордынский

О внесении изменения в Порядок рассмотрения обращений граждан в администрации Усть-Ордынского Бурятского округа

В соответствии с Федеральным законом от 2 мая 2006 года № 59-ФЗ «О порядке рассмотрения обращений граждан Российской Федерации», руководствуясь статьей 21 Устава Иркутской области,

П Р И К А З Ы В А Ю:

1. Подпункт 3 пункта 4 Порядка рассмотрения обращений граждан в администрации Усть-Ордынского Бурятского округа, утвержденного приказом администрации Усть-Ордынского Бурятского округа от 12 августа 2015 года № 19-адмпр, признать утратившим силу.

2. Приказ администрации Усть-Ордынского Бурятского округа от 20 декабря 2016 года № 46-адмпр «О признании утратившим силу подпункта 3 пункта 4 Порядка рассмотрения обращений граждан в администрации Усть-Ордынского Бурятского округа» признать утратившим силу.

3. Настоящий приказ вступает в силу через десять календарных дней после дня его официального опубликования.

Заместитель Губернатора Иркутской области - руководитель администрации Усть-Ордынского Бурятского округа
М.А. Иванова

ИЗВЕЩЕНИЯ О СОГЛАСОВАНИИ ГРАНИЦ ЗЕМЕЛЬНЫХ УЧАСТКОВ

Кадастровыми инженерами общества с ограниченной ответственностью «Земля Сибири»:

Чуйко Лидией Алексеевной, квалификационный аттестат от 14.12.2010 г. № 38-10-44, почтовый адрес: 664049, Иркутская область, г. Иркутск, м-н Юбилейный, д.45, кв.33, e-mail: ChLid@Lict.ru, тел: 748-977,

Лутфуллиной Дарьей Александровной, квалификационный аттестат от 20.10.2014 г. № 38-14-708, почтовый адрес: 664047, Иркутская область, г. Иркутск, ул. Трилиссера, д. 69, кв. 71, e-mail: stal_das@mail.ru, тел: 20-68-33,

в отношении земельного участка с кадастровым номером 38:06:000000:319, расположенного по адресу: Иркутская область, Иркутский район, КСХП «50 лет Октября», выполняются кадастровые работы по подготовке проектов межевания земельных участков.

Заказчиками кадастровых работ являются:

1. Путинцев Леонид Михайлович, проживающий: Иркутская область, г. Иркутск, ул. Баумана, д. 264, кв. 56, тел: 89643576518. Местоположение образуемого земельного участка: Иркутская область, Иркутский район, 16 км юго-западнее д. Ширяева. Размер образуемого земельного участка: 78300 кв.м.

2. Даниловцев Владимир Иннокентьевич, проживающий: Иркутская область, Иркутский район, д. Ширяева, ул. Болотная, д. 1, кв. 2, тел: 89643576518. Местоположение образуемого земельного участка: Иркутская область, Иркутский район, 16 км юго-западнее д. Ширяева. Размер образуемого земельного участка: 64200 кв.м.

Ознакомиться с проектом межевания и направить возражения относительно размера и местоположения границ выделяемого земельного участка можно в течение тридцати дней со дня опубликования извещения по адресу: 664007, Иркутская область, г. Иркутск, ул. Партизанская, д. 3, каб. 302; понедельник-четверг с 9 до 14 часов.

При проведении согласования проекта межевания при себе иметь документ, подтверждающий личность, а также документы о правах на земельную долю.

При отсутствии возражений размеры и местоположение границ земельного участка считаются согласованными.

В соответствии со статьями 13, 13.1, 14 ФЗ от 24.07.2002 г. № 101 ФЗ «Об обороте земель сельскохозяйственного назначения» выделяется земельный участок в счет земельных долей из земельного участка с кадастровым номером 85:05:000000:98, расположенного: Иркутская область, Осинский район, с. Оса, Николаеву Рашиду Антоновичу, размер выделяемого земельного участка 64,8 га для сельскохозяйственного производства по адресу: Иркутская область, Осинский район, поле «Большое поле». Заказчиком проекта межевания является Николаев Рашид Антонович, проживающий по адресу: Иркутская область, Осинский район, д.Мольта, ул.Школьная, д.5, кв.2,контактный телефон: 89500518290. Проект межевания подготовлен кадастровым инженером Борокшоновой Мариной Анатольевной. Номер квалификационного аттестата 38-13-528, почтовый адрес: 669001 Иркутская область, г.Иркутск, ул.Трилиссера, д.48, тел. 89149121286, электронная почта: marina.borokshonova.76@mail.ru

Ознакомиться с проектом межевания земельного участка и выразить обоснованные возражения после ознакомления с проектом межевания относительно размера и местоположения границ земельного участка можно в течение 30 дней со дня опубликования данного извещения по адресу: Иркутская область, Осинский район, с. Оса, ул. Чапаева, 1, оф. 11 с 10 до 17 часов, понедельник-пятница.

Газета зарегистрирована управлением федеральной службы по надзору в сфере связи, информационных технологий и массовых коммуникаций по Иркутской области. Регистрационное свидетельство ПИ № ТУ 38-00167 от 17 сентября 2009 г.

Рукописи, рисунки и фотографии не рецензируются и не возвращаются. Мнение авторов может не совпадать с мнением редакции. Материалы на таком фоне в разделе «Официальная информация» и в рубрике «Корпоративное управление» публикуются на платной основе. Перепечатка и любое использование материалов возможны только с письменного разрешения редакции.

Учредители: Правительство Иркутской области Законодательное Собрание Иркутской области,
Редакция: ОГКУ «Редакция газеты «Областная»
Издатель: ОГАУ «Издательский центр»
Адрес редакции и издателя: 664011 г. Иркутск, ул. Рабочая, 2а, а/я 177
Адрес размещения: г. Иркутск, ул. Российская, 12

Телефон для справок:
«Издательский центр» (ИЦ)
(3952)-200-628, 200-638,
факс 200-674
e-mail: og@ogirk.ru, gazeta@ogirk.ru

Подписные индексы:
78448 – для пенсионеров
78449 – для физических лиц
78450 – для юридических лиц

Главный редактор Люстрицкий Д.Г.
Редакторская группа: Хлебникова О.А., Пшонко Е.А., Кулыгина Ю.О.
Рекламная служба: Мустафина Н.И., Дормидонова Н.А., Аболина М.Н.
Служба распространения: Огошкова Л.А.
Издательская группа: Полякова О.А., Афонченко А.В.

Газета подписана в печать: 11.01.2017 г. в 21.00
Отпечатано в типографии филиала «Усть-Ордынский» ОГАУ «Издательский центр

Заказ

Тираж 1570 экз.
Цена свободная
Следующий номер газеты выйдет 16.01.2017 г.

ogirk.ru